LA STAMPA

GIOVEDÌ 28 NOVEMBRE 2002. ANNO 136. N. 325. € 0,90 (ITALIA (PREZZI TANDEM ED ESTERO IN ULTIMA) • SPEDIZIONE ABB. POSTALE 45% ART. 2 COMMA 20/B LEGGE 662/96 - TO • www.lastampa.it

IL PATTO DI STABILITA' UE

UNA RIFORMA DI POCHE AMBIZIONI

Carlo Bastasin
Franco Bruni

LE comunicazioni adottate ieri dalla Commissione suggeriscono di interpretare il Patto di Stabilità in modo da realizzare due finalità con cui renderlo meno severo e stupido: innanzitutto rimediare all'indisciplina dei governi che dopo la nascita dell'euro hanno rallentato l'aggiustamento dei bilanci, e poi rafforzare il Patto anche come strumento per il miglioramento qualitativo delle politiche di bilancio. Si direbbe però che la Commissione ha privilegiato il primo di questi due obiettivi.

Sul fronte della qualità dei giudizio dei bilanci, la proposta più significativa della Commissione era già stata preannunciata e consiste nel misurare il progresso verso il bilancio in pareggio guardando al deficit «aggiustato» per il ciclo economico. Ciò facilita anche l'Italia, come si osserva nel Programma di stabilità presentato la settimana scorsa dal nostro governo dove, al netto della debolezza del ciclo, il disavanzo previsto per l'anno in corso è stimato all'1,2% del Pil, cioè lo 0,9% meno del saldo effettivo, mentre per l'anno prossimo la stima aggiustata è 0,5%, un terzo dell'effettivo.

Ma sul piano quantitativo le proposte della Commissione rendono il Patto molto più severo per quanto riguarda il rapporto fra lo stock di debito e il Pil, che nel caso italiano è molto lontano dal 60% previsto dal Trattato. Infatti si propone che i paesi ad alto debito debbano avvicinarsi al bilancio strutturalmente in pareggio più rapidamente degli altri, per i quali si chiede un progresso dello 0,5% all'anno.

TAGLIATE DEL 10% LE SPESE DEL 2002
In arrivo un nuovo decreto
Tremonti lo firmerà in settimana

Maggiore, Sensini e Singer A PAGINA 7

Per ora il nostro Programma di stabilità è in linea con questa richiesta, ma vi sarebbe meno tolleranza se le sue previsioni si rivelassero ottimistiche.

Inoltre chi è lontano dal 60% non potrà giustificare un aggiustamento più graduale con la «qualità» della spesa, mentre ai paesi in regola col debito sarebbero permessi limitati deborda del deficit se motivati dal costo di rilevanti riforme strutturali. Infine la Commissione propone di rendere più esplicito il fatto che il «cartellino rosso», cioè la procedura per i disavanzi eccessivi già avviata per Portogallo, Germania e Francia, può essere dato anche a chi, pur senza infrangere i limiti del deficit, abbia un debito alto e che non scende a velocità sufficiente», e l'interpretazione offerta a questa espressione del Trattato pare costringere l'Italia a un aggiustamento molto più rapido di quello in programma.

Per l'Italia il risultato netto di queste proposte è che il nuovo accento sul debito rimette la nostra finanza pubblica in posizione relativamente peggiore di quelle della Germania e della Francia, pur ribadendo che anche per quei paesi non ci sono scappatoie all'aggiustamento del deficit.

La Commissione non ha aderito alle proposte più «avanzate» di interpretazione e riforma del Patto, fatte anche su queste colonne, e che mirano a consentire un forte scambio fra il miglioramento qualitativo della spesa pubblica e l'aggiustamento quantitativo del deficit esentando, ad esempio, le spese nette per investimenti dai deficit rilevanti per i vincoli del Patto. Non sono stati aperti in modo chiaro i margini di coordinamento delle economie, né si è messo al riparo il patto dal rischio che Germania e Francia, impossibilitate a rispettarne i vincoli, cedano nei prossimi mesi alla tentazione di delegittimarlo. Non è detto infatti che il Consiglio Ue sarà d'accordo con le proposte della Commissione, anche perché non paiono considerare la situazione di crisi economica mondiale che richiederebbe una vera e propria manovra di bilancio espansiva. Potrebbero allora accrescersi i disaccordi e la Commissione avrebbe perso un'occasione per incentivare i governi a una collaborazione virtuosa.

«IMPOSSIBILE LAVORARE CON DECORO». BALDASSARRE: RESTERA' FINO ALLA NOMINA DEI SUCCESSORI. L'ULIVO: SI AZZERI TUTTO

Se ne va anche Staderini, Cda Rai nella bufera

Scontro Pera-Casini sui consiglieri dimissionari. Forse oggi nuovo faccia a faccia

ROMA. Sempre più ingarbugliata la vicenda Rai. Ieri si è dimesso anche il consigliere Staderini, ma il presidente Baldassarre assicura: si va avanti. Bruscia e Martini CON UN RETROSCENA DI Augusto Minzolini A PAGINA 5

Filippo Ceccarelli

A norma dell'articolo tal dei tali, dice il presidente della Rai Baldassarre, io faccio come mi pare a me, e perciò il Consiglio d'amministrazione vive e vegeta. A norma dell'articolo talaltro dei talaltri, ribattono i suoi avversari (che sono parecchi e, per semplificare le cose, non sempre d'accordo fra loro), tu fai quello che ci pare a noi, e quindi il Consiglio è morto e sepolto da un pezzo.

In questa condizione a dir poco disagevole che va avanti ormai da più di una settimana, i presidenti della Camera e del Senato non dicono, come forse dovrebbero: scusateci tanto, qui è il caos assoluto, non ci si capisce niente e noi non sappiamo più che fare, nemmeno tra noi. No.

LA LEGGE DEL PIÙ FORTE

Dall'alto della loro scomoda autorità il presidente Casini e il presidente Pera - sui quali ieri il ministro Buttiglione ha pietosamente invocato l'aiuto del Signore - si sono limitati a far presente la necessità di «ulteriori approfondimenti giuridici». Che è una formula fantastica dietro cui la Babele dei codici, delle leggi, dei commi e delle interpretazioni si rovescia addirittura nel suo babelico contrario, che è tutto dire, a pensarci bene, o forse è un dire nulla, poiché a viale Mazzini le parole non corrispondono più ai concetti, e ormai se ne vanno per conto loro, in libera uscita, intrecciando numeri di articoli a quattro cifre e date remote di provvedimenti che si è quasi lieti di ignorare.

Per cui, con il dovuto sgomento, si vorrebbe qui notificare che da ieri la Rai è definitivamente trapassata nell'aldilà giuridico. E' un universo, quest'ultimo, nemmeno parallelo a quello reale degli uomini e delle forze che bene o male regolano i loro rapporti. E' un iperuranio ordinato secondo luminosità e offuscamenti del tutto enigmarici. E' una chiamata alle armi a tutti gli eterni Azzeccagarbugli della vita nazionale.

La Rai, intanto, continua a regredire. Fa gola così: sempre più malata e irreale, campo di battaglia vero e fasullo allo stesso tempo.

SOLDATI ITALIANI IN ALBERGO

MISSIONE A CINQUE STELLE

Jas Gawronski

BISHKEK (Kirghizistan)

MYRON Ashcroft è un generale della riserva che ai tempi dell'11 settembre era comandante della United Airlines. E quel giorno che un aereo della sua compagnia si schiantò sul Pentagono lui si trovava proprio lì a sbrigare alcune faccende.

«Per me comandare questa base è una grande soddisfazione dopo la tragedia di cui sono stato testimone», dice. La base è attaccata all'aeroporto di Manas, alla periferia di Bishkek, capitale del Kirghizistan. Ha il compito di proteggere le forze di terra dell'Alleanza che operano in Afghanistan, con una dozzina di caccia F16 di varie nazionalità schierati inoperosi sull'unica pista, utilizzata anche dagli aerei civili. Nella base convivono contingenti di nove nazioni, circa mille soldati americani e ottocento di altri paesi. O meglio, dovrebbero convivere.

Da qualche settimana è arrivato in avanscoperta a Bishkek un gruppo di venti militari italiani seguiti qualche giorno dopo da un'altra quarantina per un totale di circa sessanta, e due aerei Hercules per il trasporto umanitario verso l'Afghanistan. Appena atterrati si sono sistemati, come è normale in attesa di trasferirsi alla base, in un albergo, ed il fatto che fosse a 5 stelle può anche essere giustificabile in quei paesi un po' disastrati. Poi ai gruppi si fanno sconti, quindi avranno pagato certo meno delle 350 mila lire a notte che costa normalmente la camera. Il guaio è che ci hanno preso gusto e hanno subito cercato di prolungare la loro permanenza in albergo per tutti i sei mesi del loro mandato, per poi far la spola con la base militare come impiegati che vanno a timbrare il cartellino.

Manas certo non è un gran che: c'è un bar dove i militari possono consumare al massimo due birre la sera, e al mattino per quelli che lavorano di notte, c'è una palestra, un campo di pallavolo e varie file di tende, spartane ma tutte con aria condizionata. «Rispetto alle altre è una delle basi più comode», dice il generale. «Per quelli che arrivano dall'Afghanistan, poi, è un paradiso. E gli italiani dove sono finiti? «Qui il posto per loro era pronto, ma appena arrivati mi hanno comunicato che avrebbero preferito rimanere in albergo», risponde con un sorriso da cui traspare involontariamente una traccia di ironia. E gli altri contingenti come si regolano in proposito? «I miei "boys" stanno sempre qui, al massimo fanno qualche giro in città, a gruppi, solo per qualche ora: mi preoccupa la loro sicurezza. Anche gli altri sono tutti qui, salvo sporadiche eccezioni». Lei è il comandante del campo. Potrebbe opporsi, proibire agli italiani di dormire in albergo? «Queste decisioni spettano ai comandanti nazionali. Preferisco tenermene fuori». Ma se lei giudica un comportamento sconveniente per lo spirito di cameratismo che dovrebbe regnare in una base, impone la sua volontà? «Non mi è mai successo di doverlo fare, al massimo ho discusso, ho sconsigliato». E come ha reagito alle pretese degli italiani? «Ho solo chiesto che quelli che devono decollare di notte vengano a dormire qui la sera prima, e quelli che atterrano di notte rimangano qui a dormire fino al mattino. Sa, meglio essere prudenti, evitare che girino al buio, può essere pericoloso, c'è il traffico, si potrebbe essere una macchia che attraversa la strada...».

A PORDENONE QUARTIERI SOMMERSI DA TRE METRI D'ACQUA. I NUBIFRAGI ADESSO SI STANNO SPOSTANDO AL SUD

Il Nord devastato dal maltempo

In Lombardia 7000 sfollati, emergenza in Friuli

REPORTAGE

DISPERATO APPELLO DI LODI «DATECI SABBIA E BARCHE»

«Il fiume continua a salire, il fango ci sta minacciando»

Brunella Giovara A PAGINA 3

MILANO. Lombardia, Liguria, Veneto e Friuli sono ancora sotto la pioggia. Pordenone, in particolare, è sommersa da quasi tre metri d'acqua: nella zona sono state evacuate circa 1200 famiglie. In Lombardia, dove una persona è ufficialmente dispersa, gli sfollati sono oltre settemila. Il prossimo Consiglio dei ministri dovrebbe decretare lo stato d'emergenza per le zone più colpite.

Barbiero, Grande, Meloni e P. Paletti ALLE PAGINE 2-3

ASSICURAZIONI

RC AUTO, C'E' LA RIFORMA I CONSUMATORI DICONO NO

E' legge la tariffa unica nazionale «E' un regalo alle compagnie»

Gian Carlo Fossi A PAGINA 15

FIAT

MARZANO: UN PIANO DOLOROSO MA INEVITABILE

Sette ore di riunione al ministero Lontane le posizioni di azienda e sindacati

Giovannini e Podestà A PAGINA 6

SQUILIBRATO SUL JET

Dirottato il Bologna-Parigi Paura ieri sul Bologna-Parigi. Uno squilibrato armato di un innocuo telecomando ha dirottato il jet sull'aeroporto di Lione minacciando un'esplosione. Dopo l'atterraggio ha rilasciato i passeggeri e si è arreso, vaneggiando su Al Qaeda e Bin Laden. Nella foto l'uomo su un'auto della polizia francese dopo l'arresto.

Martinetti e P. Paletti A PAGINA 9

BUONGIORNO

Un po' di censura

Un giurì inglese della pubblicità ha stabilito che non si può dare del deficiente a qualcuno senza chiedergli almeno il permesso. Così ha vietato uno spot in cui il cartone animato di Bush infila una videocassetta nel tostapane e quello del calciatore Beckham che chiede alla moglie come si scrive Dvd. La reazione automatica è di strillare all'attentato fascista contro la libertà. Perché ci disturbano la mancanza di valori, la D'Eusanio che parla con un bambino degli amanti di sua madre, la violenza e la volgarità che aumentano a ogni messaggio, come le dosi per i drogati. Però chiamiamo censura ogni tentativo di ristabilire un limite. Il rispetto della dignità umana, per esempio. Dare del fesso a uno può far ridere, ma non è una battuta: resta un insulto. Ora, se un genitore lascia l'auto a suo figlio e lui tutte le notti si ubriaca e va a sbattere, negargli le chiavi o subordinarle alla prova del palloncino è una censura o un atto di responsabilità?

Il sistema dei media è quel figlio ubriaco. Per paura di dargli delle regole, lo si è lasciato sguazzare in una falsa libertà espressiva, dettata dagli interessi economici, che ha finito per premiare le scelte più truci e amorali. E' il momento di ritirare le chiavi. Se non ci piace Censura chiamiamola. Beppe o Giovanna, e affidiamola a persone che restino in carica per poco tempo ed esprimano orientamenti ideologici variegati. Però facciamo qualcosa, perché in fondo all'anarchia non c'è mai la luce della libertà, ma il buio bigotto delle dittature.

SERVIZI A PAGINA 73

TELEFONA E NAVIGA CON INFOSTRADA SENZA PAGARE PIÙ IL CANONE. CHIAMA IL 155.

LIGURIA. A Genova non si registra una tregua, la città è senza acqua potabile

IL PO RESTA MINACCIOSO ANCHE SE NON C'E' STATA LA GRANDE PIENA

La pioggia ora scende verso Sud e lascia una scia di devastazioni

Le regioni del Nord hanno chiesto lo stato di emergenza. Ancora disagi nelle vie di Milano
Distrutta la comunità «Exodus» di don Mazzi. Genova senza acqua, rifornita con autobotti

Ivano Barbiero

Il maltempo, che ha piegato il Nord, si sta spostando verso Sud. Anche se la grande piena non è arrivata, il Po resta minaccioso. Sempre grave la situazione nelle regioni più colpite: Piemonte, Emilia-Romagna, Liguria, Lombardia e Friuli, dove le amministrazioni hanno chiesto lo stato d'emergenza. Ora la Protezione civile lancia l'allarme per quattro regioni - Sicilia, Calabria, Basilicata e Puglia - dove sono previsti per le prossime 12 ore temporali, venti forti e mareggiate.

PIEMONTE. È ancora una volta la provincia di Alessandria la più colpita. Chiusi molti ponti, pericolanti per la furia dei fiumi. Disagi nelle imprese agricole in riva al fiume Scrivia. Nel Novarese si contano i maggiori danni all'agricoltura: l'Agogna è esondato in più aree, molte risaie sono allagate con impossibilità di smaltimento delle acque. Il lago Maggiore non è ancora rientrato negli argini. Molti i disagi sulle strade. La stima preventiva dei danni è di almeno 7 milioni di euro.

LOMBARDIA. Linee telefoniche saltate, computer e fax fuori uso, sale e magazzini inagibili, laboratori inutilizzabili, archivi e scorte alimentari in parte persi a causa dell'acqua e del fango, 7400 gli sfollati in tutta la regione. È questo il primo bilancio del disastro causato dal maltempo e soprattutto dallo straripamento del Lambro alla Comunità Exodus, fondata da don Antonio Mazzi (110 ragazzi sfollati). «Un danno che è quantificabile in oltre 200 mila euro - dice don Mazzi - senza considerare il tempo e i costi per ripulire tutto, naturalmente quando l'acqua ci lascerà tornare nella nostra cascina. Solo allora sarà possibile una valutazione definitiva dei danni. Ci troviamo a dover chiedere l'aiuto e la solidarietà di tutti per ridare un tetto ai ragazzi che la comunità ospita, e per riportare alla normalità la cascina. Un aiuto per porre riparo alla mancanza di lungimiranza di chi per anni ha lasciato inascoltati gli appelli a una maggiore prevenzione per quanto riguarda il Lambro». A Milano ci sono altri sfollati, gli inquilini di di un palazzo di via Ofanto. Critica rimane anche la situazione in via Feltre, in via Canelli e in alcuni sottopassi della zona Ponte Lambro. A Como si sono contati 170 interventi per l'esondazione del torrente Gallarana, a Merone sono state evacuate ottanta famiglie. Evacuazioni anche in provincia di Sondrio.

LIGURIA. A Genova quasi centomila persone sono senz'acqua, costrette a mettersi in coda con taniche e secchi, per una grossa frana, provocata dal nubifragio di martedì, che l'altra notte ha danneggiato la conduttura principale del Valnoci, cento metri di tubazione sulle alture di Creto. E' una zona boscosa difficile da raggiungere, e la riparazione è complessa: un by-pass di 300 metri che rende necessario l'uso di un elicottero e di mezzi speciali, per dieci giorni di lavori. Quindici i quartieri a secco.

EMILIA ROMAGNA. Per precauzione, in vista della piena del Po, 79 persone residenti in aree golenali sono state evacuate a Gualtieri (74) e Guastalla (5), nel Reggiano. Settanta chili di esplosivo, suddiviso in 24 cariche, sono stati fatti brillare ieri per liberare la strada comunale tra Fanano e la frazione di Fellicarolo, sull'Appennino modenese, isolata da otto giorni a causa di una frana.

FRIULI-VENEZIA GIULIA. Il presidente della Regione, Renzo Tondo, ha firmato la richiesta di stato d'emergenza per Pordenone e altre località della destra del Tagliamento.

FRIULI. A Pordenone un sub ispeziona un negozio di auto

LOMBARDIA. Un passante in una via di Milano con l'acqua alla

«BISOGNERÀ AFFRONTARE LE FOLLIE DEL CLIMA MA OCCORRERÀ STANZIARE FONDI»

«Italia sempre più colpita da disastri e siccità»

Il presidente dei geologi: la prevenzione diventa un obbligo

intervista
Carlo Grande

ROMA

TROPPA acqua (in autunno), poca acqua (d'estate): purtroppo non è una gag di Nanni Moretti ma una continua «emergenza all'italiana», che costa vite umane e milioni di danni. Pietro De Paola, presidente del Consiglio nazionale dei Geologi, è consapevole che il clima sta cambiando, che per l'intrecciarsi delle azioni umane (l'«effetto serra») e delle cicliche mutazioni climatiche, dovremo fare sempre più i conti con estati torride al Sud e autunni «monsonici» al Nord: «L'anno prossimo avremo gli stessi disastri di quest'anno - dice -. Avremo la carenza idrica, la siccità e poi ancora alluvioni. E fiumi di parole sprecate. Ricordo le frasi ricorrenti dopo il terremoto dell'80 in Irpinia e Basilicata: "La prima opera del governo sarà la messa in sicurezza dei centri storici". Sono passati 22 anni, corriamo i rischi di sempre».

Come presidente della sezione Campania di Italia Nostra ha vissuto in prima persona la tragedia di Sarno.

«Certo, e ricordo cosa dicevano: "La prima opera pubblica in Italia sarà il risanamento del territorio dal rischio idrogeologico". Siamo allo stesso punto. Si va verso un clima con elevata frequenza di eventi estremi, e noi abbiamo già da tempo dato l'allarme, segnalando come tentare di fronteggiarlo: tutto ciò per noi geologi è molto frustrante».

Legambiente assolve la pioggia e ricorda che il Bisagno è straripato 10 volte in 10 anni, a causa della cementificazione.

«Certo, il problema è il dissesto idrogeologico e la mancanza di fondi per fronteggiarlo: per 40-50 anni c'è stato un disastroso abbandono del territorio. Cosa nota anche al legislatore: due anni fa, dopo l'alluvione in Piemonte e valle d'Aosta, la legge 365/2000 chiedeva una task force per la manutenzione ordinaria della rete idrografica. E' vero, siamo un paese densamente abitato e la demografia è il primo problema, perché c'è bisogno di strade, ferrovie, eccetera. Ma il territorio è fragile e va tenuto sotto controllo, sennò i rischi cresceppo a dismisura».

Però mancano i fondi: il Wwf denuncia i tagli della Finanziaria per la difesa del suolo e la Protezione civile.

«Ma è proprio questo il punto: occorrono risorse molto più sostanziose. In Italia si è cominciato a studiare il territorio dopo l'alluvione di Firenze del '66: la legge quadro 183 per la difesa del suolo è arrivata nell'89, 23 anni dopo! Però tutto è rimasto fermo fino al '98, fino ai morti di Sarno». E poi?

«Poi siamo andati avanti con gli studi e la programmazione: ora le leggi ci sono, abbiamo conoscenze tecnico-scientifiche, validi professionisti, ci confrontiamo con la comunità scientifica internazionale e siamo d'accordo sulle linee operative: pensi che una frana può essere descritta sulle mappe, prima che avvenga. Però mancano i fondi, l'attuazione».

Concretamente?

«Per quanto riguarda l'emergenza bisogna attuare l'immediata manutenzione dei corsi d'acqua, liberandoli dai cumuli di rifiuti (spesso discariche abusive), e creare finalmente osservatori meteoclimatici: solo così possiamo tentare di prevedere le alluvioni».

Pare che il sito del Magistrato per il Po abbia dati aggiornati al 15 novembre, e quello della Protezione civile della Lombardia sia in manutenzione...

«Ma nel Sud va peggio ancora. Bisogna organizzarsi a livello provinciale: una rete operativa con possibilità di allertare la popolazione. In prospettiva, poi, bisogna puntare su ferrei vincoli nelle aree a rischio: divieto assoluto di costruire e spostamento degli insediamenti sorti nelle aree di espansione fluviale. Serve una pianificazione globale, non più solo urbanistica, ma territoriale e ambientale».

Insomma, tutto è stato detto.

«Certo. I modelli noi tecnici li abbiamo in testa. Dal '98 al Duemila si è disciplinato più in dettaglio l'uso del territorio: ci sono autorità di bacino idrografico che stanno dando alla luce i primi piani stralcio, abbiamo i piani di sicurezza coordinati con i piani regolatori dei Comuni. Il problema è mettere tutto in pratica».

Quando ci vorrà?

«Non basteranno due o tre anni, dopo malgoverno e dissennatezze durate 50 anni. A meno di impegnare somme ciclopiche. Il lavoro è enorme, e cominciare dalle nostre montagne, sempre più spopolate: il 2003 sarà l'anno dell'acqua, idealmente collegato a questo 2002, anno della montagna. Il piano di bacino comprende un territorio che parte dal displuvio, cioè la parte più alta delle montagne, e va fino al mare: perché la pianura risente del malfunzionamento di montagne e colline. Le cause sono note, gli interventi chiari: ora bisogna agire. Occorreranno decenni, senza abbassare la guardia: non è una materia di poco conto, qui ci scappano i morti, ci sono spese immense per risanare il territorio e i centri storici distrutti dai disastri. Prevenire è un obbligo morale».

Il tuo telecomando originale si è ROTTO?
cambia canale con
GumBody® Personal Meliconi
L'UNICO TELECOMANDO DI RICAMBIO IN GOMMA ANTIURTO CHE, GRAZIE ALLE MASCHERINE INTERCAMBIABILI, HA GLI STESSI SIMBOLI E FUNZIONI DEL TUO TELECOMANDO ORIGINALE.
▶ Conveniente: telecomando e protezione in un unico corpo.
GumBody Personal Meliconi è l'unico telecomando di ricambio, con il corpo in gomma, con il quale, grazie alle speciali mascherine intercambiabili, ritrovi subito gli stessi tasti, simboli e funzioni del tuo telecomando originale. Basta scegliere il modello corrispondente alla tua marca di televisore e, all'interno del blister, troverai le mascherine corrispondenti. Oltre al Personal, GumBody Meliconi è disponibile in tanti altri modelli: Facile, solo per TV, con i tasti grandi per uso semplificato; Universal 2 e 4 per raggruppare più apparecchi; Digital già programmato per accedere direttamente a TELE+ e STREAM.
TANTI MODELLI PER OGNI ESIGENZA
Facile
Universal 2
Digital
meliconi.
Idee intelligenti per la casa
www.meliconi.it
In vendita nei migliori negozi di elettrodomestici.

Sciopero dei trasporti revocato La protesta venerdì 6 dicembre

■ Lo sciopero nazionale dei trasporti pubblici locali indetto dalle maggiori organizzazioni sindacali di categoria per venerdì prossimo, slitta di una settimana, a 6 dicembre, con le stesse modalità. Ieri si erano susseguiti gli appelli, dal Prefetto di Milano ad alcuni assessori regionali, fino ai vertici locali della Uil Trasporti, per rinviare l'agitazione almeno in Lombardia. La decisione è stata presa dalle organizzazioni sindacali Filt Cgil, Fit Cisl e Uiltrasporti «in considerazione della grave situazione meteorologica che provoca ingenti danni e disagi in vaste aree del Paese». La protesta è stata indetta a sostegno della vertenza per il rinnovo del contratto di lavoro, dopo che tre scioperi nazionali non sono riusciti neppure a convincere le controparti ad aprire le trattative

A Milano i pedoni sono costretti a camminare sulle passerelle

Dalla Banca Popolare di Sondrio cinquanta milioni di euro

■ La Banca Popolare di Sondrio ha deciso di aiutare chi ha subito danni dall'alluvione, stanziando cinquanta milioni di euro. I finanziamenti saranno messi a disposizione a tasso agevolato, pari al tre per cento, a favore delle popolazioni danneggiate e degli iscritti alle Associazioni imprenditoriali di categoria (artigiani, commercianti, industriali, agricoltori e allevatori) della Lombardia. Lo stanziamento è destinato per 15 milioni di euro alla provincia di Sondrio e per i restanti 35 alle altre province lombarde. Il personale della Banca Popolare di Sondrio è a disposizione di chi desidera altre informazioni, in tutte le filiali dell'istituto

A LODI QUATTROMILA SFOLLATI PER L'ADDA CHE E' USCITO DAGLI ARGINI

«Dateci sabbia e barche contro il fiume impazzito»

«L'acqua sale, ma non è colpa della pioggia: è il territorio che è cambiato»

reportage
Daniela Giovara

Inviata a LODI

«E l'ha un paio di stivali?». Come no. «E allora se li metta e salga». Si parte per gli argini dell'Adda, per la zona proibita dove prima ha colpito il fiume, e poi l'ordinanza del sindaco Ferrari: evacuazione per tutti, troppo pericoloso restare a guardia della propria casa. Così, da martedì e ieri, 4000 persone hanno dovuto far fagotto e salire sulle lance dei vigili del fuoco, che li traghettavano al sicuro, nella notte, in un'acqua che continuava a salire fino a centrare un risultato da record, nella storia di Lodi: 3,28 metri sopra lo zero idrometrico. Una follia, cioé mezza città a bagno, e le campagne ridotte a una distesa nera, con cascine tagliate fuori dal mondo, la gente sui tetti, le stalle piene di bestie da evacuare esattamente come i cristiani. In fretta e bene, prima che arrivasse un'altra ondata come questa, veloce e traditrice: venti minuti, mezz'ora, e l'Adda è uscito dagli argini.

Tutto era pronto, naturalmente. Ma tutto è precipitato nel tempo di un amen. Di colpo i centralini dei soccorsi sono stati martellati da persone che prima dicevano: «Vorrei sacchi di sabbia, se per caso li avete. Non credo di averne bisogno, ma è meglio se me li mandate». Dopo dieci minuti richiamavano e in tutt'altro tono, senza «scusi» e «grazie», urlavano: «Ho l'acqua in casa, aiutatemi, ho mia madre malata, ho un bambino piccolo, venite a prendercil!».

«La gente piange, e si arrabbia. Io stessa ho preso delle chiamate di gente disperata, che chiedeva sabbia, barche, cibo. Ma che cosa ci posso fare, io, se il fiume è impazzito? Anch'io sono sfollata, solo mio marito è rimasto a casa, cercando di salvare il possibile». Gisella Rusmini è il responsabile comunale della Protezione civile. Ieri era stanchissima, e molto fatalista. «Come andrà? Non lo sappiamo, perché tutto dipende da quello che succede a nord. Qui ha appena ripreso a piovere, ma questo è il meno. Se invece piove in Valtellina e in Val Brembana, tutta quell'acqua arriva addosso a noi».

Così è andata, in effetti. Martedì alle 12 hanno chiuso il ponte napoleonico: la corrente aveva già superato i pilastri. Alle 16,45 il livello dell'Adda superava di 2,75 lo zero idrometrico. Alle 17,30 era già a 2,88, col Brembo che buttava 850 mc d'acqua al secondo, e il lago di Como che ne riceveva 1700 e ne gettava 700. Così, con l'Adda che si ingrossava e invadeva via Defendente e viale Milano, si è anche pensato di spostare il pronto soccorso dell'ospedale, così vicino al fiume: dal pianterreno al primo, che è un lavoro mica da poco. «Non è tutta colpa della pioggia, però. È il territorio che cambia, sono i fiumi che non sono più gli stessi...», commenta Rusmini, che poi scappa nella sala operativa della prefettura per organizzare la distribuzione di altri sacchi, e spostare i mezzi, e coordinare volontari e forze dell'ordine.

Il sindaco Ferrari non c'è. Ha passato la notte sugli argini anche lui ed è andato a dormire. Ci sono carabinieri e tecnici, e uno che protesta con la Rusmini: «Ho cercato di parlare con la polizia municipale ma non risponde nessuno. Che scandalo». Ma che scandalo, qui tutti sono con l'acqua alla cintola, e gli stivali da pesca imbarcano che è un piacere, e in via Bocconi c'è un anfibio dei vigili che solleva ondate di melma alte così, e uno grida dal terzo piano «venite poi anche da me, ho deciso che me ne voglio andare». Ieri era deciso a tutto pur di restare, «oggi ho paura. L'Enel ha staccato la luce, che faccio qui da solo, al buio e al freddo?». Arriva una lancia, sopra c'è una donna anziana con le pantofole di feltro e un golf buttato sulle spalle. Piange perché ha dovuto lasciare a casa il canarino. La figlia l'aspetta all'asciutto: «Te l'avevo detto, mamma, che qui non era più sicuro». «Io invece non voluta venir via subito», annuncia pimpante la signora Angela. «Sono arrivati due vigili del fuoco, mi hanno abbracciata e portata via in barca. E lì c'era uno di Telelombardia che mi ha ripreso. Ho sorriso, eh, perché ero abbastanza tranquilla. Poi però stanotte ho avuto una specie di sincope, ho sentito il cuore battere forte forte... tutta paura, ma davanti alla tv ho fatto la coraggiosa».

> Urla e lacrime: «Fate presto, il fango fa paura» La Croce Rossa pianta una tenda in piazza «È per quelli che non sanno dove andare a dormire»

L'acqua fa paura. «E fa paura anche la gente che ha paura, mi creda». Claudio Comaschi è un tecnico dell'Ufficio lavori pubblici del comune. L'hanno mandato ai magazzini, a organizzare la distribuzione dei mezzi. «A un certo punto - dice - sono arrivati in tanti, a chiedere altri sacchi di sabbia. Ma proprio in quel momento li avevamo finiti, e questi allora si sono fatti avanti, gridando. Ho dovuto chiamare la Protezione civile, ché facessero un cordone tra noi e loro». Ma i sacchi non servono più, quando la piena arriva così veloce. «Sono scappato con il dispiacere, ma sono dovuto venir via», racconta il signor Ruggeri, che chiede «un piatto caldo almeno per mia moglie, che non sta bene». «Macché piatto caldo! Qui abbiamo fusilli al ragù, scaloppine di fesa di vitello e frittata di albicocche. Venga, venga...». All'ingresso delle scuole di via Spezzaferri c'è il consigliere comunale Giampaolo Colizzi, «agente di collegamento tra municipio e unità operativa della Croce Rossa».

Palestra attrezzata in dormitorio, con cento posti letto - lenzuola e federe, mica solo la coperta - per ospitare gli evacuati e i loro parenti, perché tanti sono anziani e i figli arrivati da fuori non li vogliono lasciare soli. Molti anziani, ma molti sono invece ragazzi e giovani: di una comunità terapeutica andata sott'acqua quasi subito, e di un'altra struttura pubblica per handicappati. «Erano tutti molto spaventati quando sono arrivati - racconta Colizzi - e allora abbiamo cercato di tenerli su: a mezzanotte eravamo ancora lì a raccontare barzellette... Sa, qui non basta un letto e una minestra: ci vuole umanità, e anche dolcezza». Come con quella signora che ieri chiedeva per favore «della crescenza». Nella fretta ho dimenticato a casa la dentiera, e senza denti il pollo non riesco a mangiarlo». «Stasera faremo un bel minestrone!», annuncia con piglio da generale il capitano Anna Fago, ispettrice delle infermiere della Croce Rossa. Il capitano - in anfibi e maglione blu con croce cucita sul petto - racconta: «Avevamo una sede, ma è andata subito sott'acqua. Allora ho deciso: piantiamo una tenda in piazza Vittoria. Così tutti sapranno che la Croce Rossa c'è, e lavora anche quando non ha più una casa». «Ma Anna, stasera dove dormirai?». «In tenda! Noi della Croce rossa siamo di ferro, alla faccia della piena!».

Agricoltura cento milioni di danni

Paolo Poletti

Nord sotto il diluvio, e agricoltura in crisi. È presto per fare un stima dei danni, ma la loro entità si può già rilevare dalla prima indicazione fornita dalla Confederazione italiana coltivatori (Cia): oltre cento milioni di euro, e solo nel Settentrione. Ai danni si aggiungono le difficoltà che stanno incontrando molti agricoltori: non possono raggiungere i terreni coltivati e le strutture a causa di allagamenti, frane e smottamenti. Molto bestiame rischia di non essere alimentato. Problemi gravi anche per le semine, inevitabilmente rimandate. E certamente aumenteranno i costi per i produttori costretti a ripristinare i campi e a reimpiantare coltivazioni spazzate via dalle acque.

In Lombardia una trentina di grandi aziende agricole è allagata, decine sono i bovini annegati, vicino ad Abbiategrasso 1400 ettari di campi appaiono ormai come un grande lago. Nel Bellunese i danni riguardano il mais: la raccolta era già in ritardo, adesso è bloccata. Ci vorrà almeno una settimana di sole per far asciugare il terreno e procedere alla raccolta meccanica. Nelle campagne di Pordenone gli allagamenti hanno riguardato molte aziende a seminativo (orzo, frumento) e diverse serre florovivaistiche.

Anche la Coldiretti ha avviato un monitoraggio sugli effetti delle precipitazioni. Liguria, Piemonte, Lombardia e Friuli - informa l'organizzazione - sono le regioni più colpite, con danni che interessano i fiori, gli ortaggi, gli olivi ma anche le coltivazioni di abeti destinate alla produzione di alberi di Natale e i pioppeti nelle aree golenali.

Per la Confagricoltura una stima è difficile da effettuare. «È presto per quantificare i danni che sono ingenti e compromettono l'attività produttiva in molte aree - osserva il presidente Augusto Bocchini - ci sono difficoltà nella raccolta del latte, allagamenti di stalle e di impianti aziendali. E ci sono anche problemi per l'orticoltura e per le semine dei cereali». Bocchini è preoccupato per la scarsa disponibilità di risorse per far fronte ai danni subiti dagli agricoltori. «È opportuno che il ministro Alemanno - sottolinea - continui a caldeggiare un incremento nella Finanziaria di alcuni milioni di euro, per alimentare il Fondo di solidarietà. Nel 2003, anche per i molteplici eventi calamitosi, partirà un nuovo regime di intervento pubblico che prevede la possibilità di agire solo per le imprese agricole che abbiano attivato una polizza assicurativa. Ma le tradizionali polizze antigrandine sono insufficienti per coprire la vasta gamma di rischi aziendali cui si è sottoposti in agricoltura».

Per Legambiente servono però anche interventi preventivi per evitare che a ogni ondata di maltempo i nostri campi vadano sott'acqua: «Molti torrenti sono schiacciati da un eccesso di cemento che trasforma normali esondazioni in disastri, tutte le aree a rischio andrebbero classificate per realizzare piani che limitino i pericoli. Bisogna finalmente applicare la legge 183 per la difesa del suolo, e trasferire i poteri in materia all'Autorità di bacino».

Ma c'è anche chi ha tratto vantaggio dai temporali. Migliaia di trote sono fuggite dalle vasche di un allevamento a Palse di Porcia (Pordenone), approfittando dell'innalzamento del torrente Sentiron che alimenta le vasche.

In Friuli cibo e medicine arrivano in gommone

Pordenone: in molti hanno deciso di non lasciare le case, restando senza luce e gas

Michele Maloni

PORDENONE

Stato di emergenza per Pordenone, finita sott'acqua, con un pezzo di città inghiottito per qualche ora da un'ondata di tre metri del fiume Noncello, sui rioni a Sud. E' la richiesta al premier Berlusconi dal presidente del Friuli-Venezia Giulia, Renzo Tondo, appena sceso dall'elicottero con il quale ieri ha sorvolato l'ampia area della provincia friulana, al confine con il Veneto invasa dall'acqua. Una decisione maturata mentre l'esercito allertava la brigata Ariete e gli alpini della Julia allestivano 250 posti letto nella caserma di Cividale per ospitare gli sfollati (anche se molti dei duemila stipati dalla Protezione civile hanno preferito restare nelle loro abitazioni). La situazione è difficile anche nell'area dei bacini montani, che hanno già riversato a valle 1270 metri cubi di acqua e che potrebbero ancora allagare la città e le località di Pasiano e di Prata dove sono già state soccorse e allontanate, a titolo precauzionale, alcune centinaia di persone.

> In difficoltà 2000 persone. Le scuole resteranno chiuse 120 vigili del fuoco fanno la spola per portare aiuto

Quella superata tra martedì e mercoledì è stata una notte di paura e di danni. Il Noncello ha rotto gli argini verso le 22 allagando i quartieri delle Grazie e della Santissima e danneggiando strade e scantinati. Anche il Meduna ha tracimato allagando centinaia di ettari. L'ondata di piena è venuta giù tre ore dopo e si è protratta fino all'alba per poi ritirarsi molto lentamente: dieci centimetri l'ora secondo i calcoli dell'Unità di crisi. L'alluvione ha interessato un'area molto vasta da Porcia ad Azzano Decimo a Cordenons alle zone della Valcellina e della Val Tramontina. Ovunque, collegamenti stradali resi difficili e in alcune zone interrotti.

«Siamo in ginocchio» ha detto il sindaco Sergio Bolzonello che ieri ha decretato la chiusura delle scuole cittadine. «Quello che abbiamo temuto e che tutti speravano non accadesse, alla fine è accaduto». Bolzonello ha descritto «decine di case sommerse dall'acqua». Ieri, a mezzogiorno, i pasti caldi ai cittadini rimasti isolati sono arrivati con le barche, i canotti e gli anfibi dei vigili del fuoco e della protezione civile. Ieri pomeriggio Pordenone appariva una città fantasma con pochissime persone sulle strade, l'area Sud ancora sott'acqua e tanti esclidali – come ha testimoniato il sindaco – che si sono offerti di dare ospitalità gli sfollati». Danni gravi anche alla viabilità. Lo straripamento del Noncello e del Meduna hanno chiuso la statale Pontebbana e molte vie di accesso alla città. Chiuse quasi tutte le provinciali intorno a Pordenone. Nelle stesse ore in provincia di Udine si è temuto per la piena del Tagliamento nella zona di Latisana, tradizionalmente la più esposta. Ma l'allarme è rientrato quando l'ondata non ha superato i limiti di sicurezza, attestandosi sui 6,5 metri. Le energie maggiori della protezione civile, della Croce rossa e dell'esercito sono state, dunque, riservate all'area invasa dal Noncello, dove ieri è giunto anche il presidente della giunta regionale Tondo, rientrato da una missione in Slovenia. «Sono stato anch'io sindaco di una cittadina che ha patito calamità - ha detto il presidente ricordando gli anni in cui guidava la capitale della Carnia, Tolmezzo – e so cosa vuol dire subire un'alluvione di questa portata». Il sindaco Bolzonello ha promesso un summit con tutte le istituzioni per predisporre una serie di interventi strutturali. E si è anche impegnato a individuare un fondo di aiuti da inserire nella finanziaria. Ma il suo primo atto è stato quello di firmare la richiesta di stato di emergenza che il premier Berlusconi esaminerà oggi nel corso del Consiglio dei ministri. A rafforzare la sua richiesta si sono uniti i parlamentari friulani Collarini, Saro, Romoli, Lanna e Moretti, che hanno presentato un'interrogazione in cui si chiede al Governo di valutare se concedere all'area alluvionata lo stato di calamità. In serata l'emergenza si è spostata sul confine con il Veneto. Se il Noncello è rientrato nel suo alveo, infatti, le preoccupazioni si sono trasferite sul fiume Livenza che ieri sera affrontava una difficile ondata di piena.

Un mezzo anfibio dei vigili del fuoco porta aiuto alle persone di Pordenone

FEDERALISMO FISCALE: IL PIEMONTE OSTE IL P.V. PER VERSATO

QUANTO VERSANO E QUANTO RICEVONO LE REGIONI

Dati del 1999, per abitante con media Italia = 100

IMPOSTE DIRETTE* VERSATE ALLO STATO

1 • Lombardia	162	11 • Marche	82
2 • Piemonte	150	12 • Umbria	78
3 • Emilia Romagna	133	13 • Abruzzo	64
4 • Lazio	132	14 • Sardegna	50
5 • Friuli V. G.	128	15 • Molise	48
6 • Veneto	117	16 • Puglia	45
7 • Trentino A. A.	114	17 • Sicilia	42
8 • Valle d'Aosta	108	18 • Campania	41
9 • Liguria	104	19 • Basilicata	40
10 • Toscana	103	20 • Calabria	33

* Le imposte dirette si riferiscono al gettito IRPEF e IRPEG e non includono quelle indirette. I dati sono relativi alle dichiarazioni dei redditi 1999. In questa stima le imposte non sono regionalizzate in base a dove sono originate.

TRASFERIMENTI DALLO STATO ALLE REGIONI

1 • Valle d'Aosta	209	12 • Campania	91
2 • Bolzano	181	13 • Basilicata	90
3 • Trento	169	14 • Toscana	90
4 • Lazio	135	15 • Molise	89
5 • Friuli V. G.	118	16 • Emilia Romagna	88
6 • Lombardia	113	17 • Piemonte	87
7 • Sicilia	109	18 • Abruzzo	85
8 • Liguria	106	19 • Puglia	83
9 • Sardegna	103	20 • Marche	80
10 • Umbria	94	21 • Veneto	73
11 • Calabria	92		

PRIMA DELLA DEVOLUTION
Chi ci guadagna e chi ci perde

Fonte: elaborazione Ufficio studi CGIA Mestre su dati ministero dell'Economia e delle Finanze e RGs

Trentino A. A.	236	Umbria	10
Valle d'Aosta	95	Lazio	8
Sicilia	67	Liguria	2
Calabria	59	Marche	-7
Sardegna	53	Toscana	-12
Basilicata	50	Friuli V. G.	-40
Campania	50	Veneto	-44
Molise	41	Emilia Romagna	-45
Puglia	38	Lombardia	-49
Abruzzo	21	Piemonte	-63

POLEMICO INTERVENTO DEL MINISTRO CHE «SPIEGA» IL RISORGIMENTO

Bossi: entro l'estate la devolution e la nuova Consulta

Amedeo La Mattina

ROMA

Il banco del governo ieri era affollato di ministri e sottosegretari con fazzoletti verdi che sbucavano dal taschino della giacca. Bossi si è accomodato sulla poltrona del premier la cui presenza era data per certa. Sarebbe stato un imprimatur, la prova che il ddl sulla devoluzione è un progetto di tutto il governo, non della sola Lega. Ma Berlusconi non è venuto e il ministro per le Riforme ha assicurato che non si tratta di «un'assenza politica: aveva altri impegni importanti». Così, tra contestazioni, urla e interruzioni, la scena a Palazzo Madama è stata tutta per lui, per il Braveheart della «devolution». Un discorso in cui ha esaltato il ruolo storico del Nord (ha dato «non due ma dieci mani al Sud») dal Risorgimento ad oggi, ha citato se stesso come il poeta che disse «ora accanto a Pontida e al leone di Venezia ci sono i Vespri siciliani». E molto altro ancora che ha fatto infuriare Domenico Fisichella («ma che stai dicendo», ripeteva l'esponente di An) e il suo compagno di partito Tatò il quale ha perfino lasciato l'aula.

Alla fine non tutti i senatori della maggioranza hanno applaudito; chi lo ha fatto, leghisti a parte, non sembrava convinto. «Un discorso alla Bossi», ha commentato imbarazzato il capogruppo di An Nania che ha insistito sulla necessità di occuparsi presto del presidenzialismo. Una riforma vissuta da An come una compensazione.

Ma il passaggio più rilevante è stato quello in cui Bossi si è spinto oltre la devoluzione, tracciando un percorso di riforme che accompagnerà la legislatura. Entro l'estate dovrà essere completato l'iter del ddl sulla devoluzione e la riforma della Corte Costituzionale. Poi si passerà al federalismo fiscale e quindi l'accoppiata Senato federale-presidenzialismo. Un tour de force riformatore che cambierà il volto del nostro paese; una battaglia politica per il «vero federalismo», ha sottolineato Bossi, che la Lega ha condotto per anni in solitudine fino a quando la Casa delle Libertà si è convinta a sostenere questi programmi («chi la dura la vince») e ha deciso di travolgere ogni oscurantismo, ogni menzogna, per gettare copiosamente il seme del federalismo in questa legislatura». Il leader leghista non avrebbe voluto affrontare certi discorsi. «Ma visto che avete tirato in ballo il Nord con attacchi razzisti, allora ve la siete cercata. Secondo alcuni il Nord non dovrebbe neppure esistere. Non è una colpa - ha aggiunto Bossi - se l'esigenza del federalismo l'ha sentita prima il Nord. La società padana del fare ha ricevuto fin troppi rifiuti dal governo centrale». Da qui una lezione sul Risorgimento: «A volte non sembra ancora finito il tempo del disprezzo di Francesco Crispi, che definiva il Nord che operava "lo Stato di Milano", da imbrigliare con una raffica di poteri prefettizi. Una simile concezione centralistica ed oppressiva dello Stato ha provocato un disamoramento del Nord verso quel paese unito che proprio il Nord aveva unito con le guerre di Indipendenza, combattute nel Risorgimento in Pianura Padana, con l'avventura dei Mille, i cui componenti erano soprattutto bergamaschi e bresciani».

Comunque, stiano tranquilli i malpancisti della maggioranza: per Bossi la devoluzione non provocherà nessuno scontro Nord-Sud, non distruggerà la solidarietà, i livelli essenziali delle prestazioni sanitarie e l'istruzione. E se è proprio necessario, come ha proposto D'Onofrio (che Bossi ha pubblicamente ringraziato per il lavoro che fa), allora si può aggiungere al suo ddl il cosiddetto emendamento «salva-patria». Scrivere cioè che lo Stato garantisce le prestazioni essenziali. Ma si può anche riscrivere tutto l'articolo 117 e il capitolo V della Costituzione. Quello che non si può accettare, ha detto Bossi, è il «catastrofismo strumentale» dell'opposizione che «non dialoga» e che con il suo ostruzionismo «getta nel ridicolo i lavori del Parlamento».

A questo punto è scoppiata la bagarre. Per Nicola Mancino quella di Bossi è «una sentenza suicida: ha inserito elementi razzistici, ha contrapposto il Nord al Meridione». Un «discorso indegno pronunciato dai banchi del governo», è stato il commento di Gavino Angius: «Mi ha colpito che nessuno della sua maggioranza lo abbia applaudito». Questo è il migliore strumento di propaganda che l'Ulivo utilizzerà, ha aggiunto Willer Bordon che ha intenzione di stampare il discorso di Bossi e «inviarlo ad ogni famiglia».

Il leader della Lega Nord Umberto Bossi con il presidente del Consiglio Silvio Berlusconi

IL PRESIDENTE DELLA LOMBARDIA: DEVOLUZIONE E RIFORMA AMATO SERVONO ALLE REGIONI

Formigoni ai governatori dell'Ulivo: uniti per le riforme

«Rispondiamo agli schiaffi dei centralisti anche se vengono dal governo»

intervista

Luigi Padovani

Lo scenario che immagina Roberto Formigoni è il seguente: varo della devolution di Bossi, referendum del centrosinistra per fermarlo, e vittoria della Casa delle libertà. Ma per evitare il «muro contro muro» ieri a Roma, alla vigilia della Conferenza delle Regioni di oggi, Formigoni ha avviato un suo personale lavoro di mediazione con incontri e telefonate. Che lo porta ad avvertire i «centralisti» della maggioranza: «Se date schiaffi alle Regioni, sappiamo come rispondere». E ai «malpancisti» del centrosinistra, cioè ai «padri» della riforma federalista varata dal governo Amato, che vivono male la scelta ostruzionistica: «Troviamo un terreno comune». Se oggi il tentativo di Formigoni appare arduo, forse dopo il primo «sì» che preme a Bossi, qualcosa si muoverà.

Presidente Formigoni, in Senato Bossi ha detto che si deve evitare di fare del federalismo «un'icona»: non le pare che sia qual che stanno facendo Lega e Ulivo?

«Diamo merito alla Lega di aver tirato fuori questo tema dalla naftalina. Ora tutti si dicono federalisti: ma io il invito ad assumersi le proprie responsabilità. L'ostruzionismo non serve. L'ho detto ad alcuni amici del centrosinistra che sono i padri della riforma del Titolo V, come Mancino e Bassanini, varata nella scorsa legislatura: riconoscete che entrambi i passaggi sono necessari, sia la devoluzione di Bossi sia l'applicazione delle norme che aveste introdotto nella Costituzione».

Avete parlato di emendamenti?

«Li lascio decidere a loro...».

Torniamo alla riforma Amato: lei l'ha appoggiata, a differenza di altri «governatori» del centrodestra.

«Appunto. Ricordando quelle posizioni, ai miei colleghi ulivisti chiedo di evitare i toni accesi. C'è un terreno comune di lavoro sul quale si può trovare un'intesa».

Si riferisce al disegno di legge del ministro La Loggia?

«Sì. E' noto che sono favorevole alla devolution, ma penso che non sia sufficiente. Non c'è contrapposizione con la applicazione del Titolo V. In realtà, i nemici del federalismo sono ovunque».

Anche il governo Berlusconi ha dato un po' di schiaffi a voi presidenti di Regioni...

«Abbiamo sempre risposto».

Chi sono i più centralisti nel governo?

«Parliamo delle materie. Sul turismo, non posso pensare che vi siano ancora norme che nascono dal centro, poiché è una materia totalmente già assegnata a noi. Stesso discorso per l'agricoltura».

Nella Cdl i centristi siano anche i meno favorevoli alla riforma. Cosa consiglia loro?

«Di non farsi convincere dalla propaganda del centrosinistra: non è vero che vi siano i pericoli di spaccatura che loro denunciano. I livelli essenziali delle prestazioni in sanità, ad esempio, rimangono uguali per tutti».

Perché è favorevole alla devolution?

«Perché è un primo passo: certifica quali sono le materie che spettano totalmente alle Regioni. Cioè sanità, scuola e polizia locale. Invece la "legislazione concorrente", che divide a metà certe materie tra noi e lo Stato, è uno sbaglio e lo riconoscono anche nell'Ulivo, adesso».

Teme il referendum che annuncia la sinistra?

«No, se la devolution sarà applicata *comme-il-doit*, come si deve, dalla Casa delle libertà. Poiché sono convinto che così sarà, e poiché il federalismo è passato nella testa degli italiani, credo che vinceremo noi».

Quindi prevede l'entrata in vigore della devolution. Come la applicherà? La Lombardia, in base al rapporto tra tasse e versamenti statali, oggi ci perde. Volete guadagnarci?

«Non è questo. Vogliamo poter offrire servizi ai cittadini in base a quanto pagano. Sulla sanità noi abbiamo anticipato tutti, offrendo un modello in cui alcune strutture private e quelle pubbliche sono equiparate e si può scegliere, andando anche al San Raffaele, per esempio. Quanto alla scuola, non vi sarà alcuna norma folcloristica sulle tradizioni locali: io vedo in Lombardia più tecnologia e più storia dell'arte sui nostri capolavori da aggiungere ai programmi, che rimarranno statali all'80 per cento. E poi, servono tutti i passaggi».

Quali?

«Sono cinque: devolution e applicazione titolo V, ma poi federalismo fiscale, che deve partire entro aprile, infine la Camera delle Regioni e la nomina di alcuni giudici della Corte Costituzionale da parte di quest'ultimo organismo».

Quando? I parlamentari accetteranno di auto-ridursi?

«Mi accontento che ci si arrivi entro il 2006, al massimo».

Il ministro Tremonti dice che la devolution è a costo zero, uno studio della Confindustria parla di 41 miliardi: chi ha ragione?

«Tutti e due. Perché se ci verranno trasferite le linee di bilancio su alcune materie, non ci saranno costi aggiuntivi. Però il problema è il personale, che va trasferito. Perciò non dobbiamo correre il rischio di una applicazione troppo immediata: serviranno anni, ma il processo non si ferma più».

Roberto Formigoni (Forza Italia)

> Con la sanità io ho anticipato le nuove norme. Il referendum non ci fa paura, di sicuro lo vinciamo noi

Errani: il centrodestra è una babele

«Il Senatùr vuole i rangers, ma il ministro Pisanu è contrario»

intervista

a Ilvio Pannullo

ROMA

Vasco Errani, lei è presidente dell'Emilia e Romagna. Uno studio recente valuta che la sua regione riceve dallo Stato meno di quanto versa, il 45 per cento per essere esatti, in favore delle regioni svantaggiate. Adesso con la devolution questo differenziale verrà colmato. Pur appartenendo politicamente al centrosinistra, lei dovrebbe essere soddisfatto che la devolution restituirà all'Emilia Romagna quello che annualmente, più o meno, va alla Campania.

«Niente affatto. L'unico federalismo possibile è proprio quello che non cede alle logiche dei piccoli egoismi, e che dà maggior efficacia all'intervento delle istituzioni in relazione ai problemi. E' evidente che deve esistere un patto solidale, e perequativo, come c'è in forme diverse tutti i sistemi federali del mondo. Diversamente, e questo è il problema che pone la devolution del governo Berlusconi, c'è il rischio che si mettano in discussione le basi fondamentali dell'unità nazionale».

Bossi in Senato ha notato che gli Usa hanno una cinquantina di sistemi diversi e non per questo l'unità è a repentaglio.

«Ma stiamo scherzando? Davvero si pensa di poter rapportare l'Italia agli Stati Uniti? Fosse solo per la dimensione continentale degli Stati Uniti, e la cultura, la storia, le identità italiane... E' questa confusione che colpisce e preoccupa. Ma io sono stato tutto il giorno a lavorare, cos'altro ha detto Bossi?».

Ha annunciato le prossime tappe della devolution, la corte costituzionale regionale, il Senato delle regioni, il presidenzialismo. Riforme, ha detto, cui si arriverà attraverso la riforma dell'articolo 119 della Costituzione.

«Il 119? Si sarà sbagliato d'articolo: è quello che riguarda la materia finanziaria. La Corte costituzionale è una sola, perché una sola è la Costituzione. Vedremo. Perché, naturalmente, altra cosa è istituire una camera federale che possa indicare una parte di giudici costituzionali».

Presidente Errani, ma non crede che a garanzia contro un federalismo che l'opposizione e anche parte del centrodestra giudicano troppo avanzato per l'Italia, e tale da metterne a repentaglio l'unità, bastino i principi contenuti nella prima parte, intoccabile, della Costituzione?

«La risposta è molto semplice. Basta per esempio chiedere a Bossi e al ministro dell'Interno cosa intendono per "polizia locale". Bossi risponderà i rangers, su modello americano. Pisanu dirà che l'ordine pubblico è materia esclusiva di competenza dello Stato. La confusione più totale. Non si può fare una norma costituzionale così ambigua, confusa, all'interno della quale ciascuna regione possa fare self-service, mettendo in discussione di fatto l'assetto nazionale. Scuole, sanità, sicurezza sono diritti essenziali per i cittadini. Diritti che sono la base del patto di cittadinanza e dell'unità nazionale, e che credo rappresentino un punto di riferimento irrinunciabile. Che paese stiamo diventando?, questa è la nostra preoccupazione».

E che risposta si dà?

«Solo motivi politici, di stabilità dell'alleanza del centrodestra possono spiegare perché il governo, invece di andare avanti col disegno di legge La Loggia di applicazione della riforma del titolo V della Costituzione, acceleri sulla devolution. Tutti gli atti di questo governo, a cominciare dalla Finanziaria, puntano in realtà ad accentrare competenze, togliendo dalle mani delle Regioni anche competenze che abbiamo da anni»

Per chi ha lasciato l'università anche da più di 8 anni

La riforma ti offre ancora possibilità. CEPU ti permette di realizzarle. I tuoi vecchi esami, sostenuti anche da più di 8 anni possono essere ancora validi. Non solo, con la formula 3+2 (nuovo triennale), potresti essere già laureato o forse bastano pochi esami. Chiamaci, faremo la ricerca per te!

Servizio informazioni gratuito [800-331188]

CEPU

POLEMICHE PRETESTUOSE, UNA SCUSA PER SPOSTARE IL CENTRO DELLA CONTESA

«L'Osservatore»: per la tv clima teso anche nella maggioranza

■ L'Osservatore Romano segnala «il clima teso e polemiche anche nella maggioranza» che stanno caratterizzando la vicenda del consiglio di amministrazione della Rai, dopo le dimissioni dei consiglieri Zanda e Donzelli. Il giornale vaticano parla di «tormentata vicenda» e osserva inoltre come «oggi il presidente della Rai ha negato uno scontro con il presidente della Camera. Ma - aggiunge subito dopo - il clima resta teso, con riflessi sui rapporti interni alla maggioranza».

L'OSSERVATORE ROMANO
L'ascolto della Parola e dello Spirito nella rivelazione cosmica
La testata dell'«Osservatore Romano»

Cossiga: Mieli commissario a viale Mazzini

■ Paolo Mieli commissario straordinario alla Rai. A proporlo è il presidente emerito della Repubblica Francesco Cossiga: «Mieli è un grande giornalista, è un uomo che proviene dalla sinistra militante ma è allo stesso tempo equidistante fra le parti; è stato un grande direttore di giornale, è uomo di grande cultura e storico di valore. Credo che la nomina di una personalità come quella di Paolo Mieli a commissario per uno o due anni possa essere una scelta saggia».

Paolo Mieli

Petruccioli: adesso dimissioni del consiglio

■ «Dopo le dimissioni della maggioranza del Cda, la strada maestra sia quella del rinnovo del Cda. Anche perché la strada della nomina di tre nuovi consiglieri dovrebbe comunque comportare un nuovo voto per eleggere il presidente e nominare il direttore generale. Come si fa a privare la maggioranza del consiglio del potere di eleggere il presidente e nominare il direttore generale?». Ad affermarlo è il presidente della commissione di Vigilanza, Claudio Petruccioli

Claudio Petruccioli

CONTINUA LA BUFERA SUI VERTICI DI VIALE MAZZINI, LA CASA DELLE LIBERTA' E' DIVISA. E IL CONSIGLIO VA AVANTI A DUE

Rai, anche Staderini lascia e accusa Baldassarre

Scontro sulle prerogative dei presidenti delle Camere. L'Ulivo: via tutti

Maria Grazia Bruzzone
ROMA

Il consigliere di area Udc si era autosospeso e aspettava una risposta al suo quesito giuridico

Forse già oggi un incontro di chiarimento tra i due presidenti delle Camere sui tre posti vacanti

Dopo Zanda e Donzelli, anche Marco Staderini si è dimesso da consigliere di amministrazione della Rai. Il Cda residuale, intanto, va avanti, continua a riunirsi e annuncia prossime nomine. E mentre si registra una nuova polemica che ha per protagonista il presidente Baldassarre, divampa un duro scontro fra il presidente del Senato e quello della Camera. Uno scontro apparentemente su divergenze giuridiche, che però ha sullo sfondo il braccio di ferro in atto nella Casa delle libertà.

Staderini, autosospeso dal Cda da una settimana, aveva intenzione di decidere definitivamente se dimettersi o meno solo dopo la risposta di Pera e Casini al quesito loro posto sugli «effetti» del suo gesto. Dopo il vertice di maggioranza dell'altro ieri, che riconfermava la fiducia ai vertici Rai, e dopo il fallito tentativo di Casini di far rientrare Zanda e Donzelli, a fare definitivamente precipitare le cose sarebbe stata la dichiarazione di Baldassarre di martedì, in cui il presidente della Rai diceva di non capire la «conferma» delle dimissioni dei consiglieri di minoranza data nell'incontro con Casini, visto che quelle dimissioni erano già operative con la comunicazione al Cda, e aggiungeva di «aspettarsi» il pronto reintegro dei consiglieri dimissionari. Un commento che suonava quasi uno schiaffo a Casini, tanto da aver provocato una ferma risposta da parte dell'ufficio stampa Montecitorio. Ieri Baldassarre ha smentito di essersi scontrato col presidente della Camera, ma ha aperto una nuova polemica col consigliere più vicino al presidente della Camera.

Ma torniamo alle dimissioni di Staderini. Dopo aver spiegato di aver cercato, come consigliere Rai del «elettore di centro destra», di affermare in Rai «i principi di una corretta e autonoma gestione aziendale e di un equilibrato pluralismo dell'informazione», nella lettera spedita a Pera e Casini, Staderini prosegue osservando che il suo quesito intendeva fare chiarezza su «una situazione confusa anche sotto il profilo giuridico», «come dimostrano le affermazioni con cui il presidente Baldassarre ha motivato autonomamente le dimissioni dei consiglieri Donzelli e Zanda sulla base del codice civile, senza rispettare - continua - i numerosi precedenti in materia che assegnano ai presidenti delle Camere il potere di accettazione delle dimissioni».

E' proprio questo potere che il Baldassarre giurista mette in discussione. «Il male informato è Staderini. E' la legge che lo dice e noi abbiamo seguito la prassi, che va nello stesso senso», ribatte infatti il presidente della Rai. Non solo. Al consigliere dimissionario scrive per informarlo che delle sue dimissioni - affinché siano operative - deve dare comunicazione scritta al Cda. E che comunque, resterà in carica fino al giorno dell'accettazione dei nuovi amministratori nominati in sostituzione». Dunque «è tenuto a presenziare le sedute». Affermazioni che valgono a Baldassarre battute taglienti da parte di Zanda, che si chiede «per quanto tempo il presidente della Siae continuerà a essere presidente della Rai: "Essere", non "fare", perché per farlo servirebbero comportamenti che Baldassarre neanche si sogna di avere». Mentre un esponente dell'Udc irride al presidente «che come presidente non vale niente, ma potrebbe aspirare al posto di consulente legale».

Le sedute del Cda intanto proseguono. Ieri il consiglio ha discusso del piano di produzione della fiction per il 2003 e forse anche esaminato dei progetti, se è vero l'allarme che serpeggia fra le associazioni degli autori e sceneggiatori, che paventano «accordi poco trasparenti con singoli produttori», stretti prima che venga nominato il responsabile del settore. Nomina che potrebbe anche arrivare oggi, a conferma del fatto che né Baldassarre né Albertoni hanno intenzione di dimettersi.

Il fatto è che il presidente della Rai si richiama al codice civile, che regola le società per azioni, quale la Rai è. Ma la Rai è anche altro, sottolinea Leopoldo Elia, presidente emerito della Consulta e uno dei padri della Costituzione, il che «escludo» che possa essere assoggettata «puramente e semplicemente» alle norme della s.p.a. in quanto per legge «svolge anche funzioni di controllo e garanzia» riguardo alle finalità del servizio pubblico radiotelevisivo.

E' possibile che Pera e Casini abbiano già oggi un primo incontro di possibile chiarimento. Intanto, l'opposizione unita, da Rutelli e Fassino, plaude al gesto di Staderini e chiede di azzerare tutto, come vorrebbe anche l'Udc, che ormai si è spinta così avanti da non saper più come uscire dall'impasse.

La sede Rai di Saxa Rubra

CRESCONO LA TENSIONE E L'INCERTEZZA PER IL FUTURO DELL'AZIENDA

Scambio di lettere Pera-Casini e si sfiora la crisi istituzionale

La missiva dal Senato: «Caro Pier Ferdinando, le dimissioni non vanno discusse dal Cda» La risposta in serata: «Caro Marcello, i pareri giuridici sono soltanto dei contributi...»

retroscena
Augusto Minzolini
ROMA

A Palazzo Chigi in questo momento il nome del Presidente della Camera, Pierferdinando Casini, è tabù. Guai a pronunciarlo davanti a Berlusconi se non si vuole ricevere una rispostaccia o, peggio, l'accusa di intelligenza con il nemico. Sono i giorni della battaglia e non è accettata nessuna equidistanza. Per cui nel quartier generale dove il Cavaliere dirige le operazioni di guerra è in uso il vocabolario bellico. Ieri mattina il premier dava per scontate le dimissioni di Staderini ben prima di mezzogiorno, ora in cui sono state rese note, anche se aveva dei dubbi sul come erano maturate, e cioè se erano frutto di una crisi di nervi dell'interessato o se, invece, erano state caldeggiate da Casini. Sui piani di battaglia, invece, nessun dubbio: l'obiettivo strategico del Cavaliere anche ieri mattina era quello di mantenere sotto scacco l'inquilino di Montecitorio.

Il premier, infatti, è convinto che Baldassarre e Albertoni almeno per il momento debbano rimanere al loro posto, che non si possa accettare nessun azzeramento «per non ridare il pallino del gioco a Casini e all'opposizione». E sui personaggi che potrebbero essere chiamati a sostituire i dimissionari? Le opzioni in testa al Cavaliere rimangono due: se Casini viene recuperato in una logica di maggioranza si può portare in Cda un terzetto formato da un esponente di riferimento degli ex-dc e da altri due dall'opposizione. In alternativa si può arrivare al famoso "quattro più uno", cioè a Baldassarre e Albertoni si aggiungerebbero altri due esponenti della maggioranza e uno dell'opposizione. «Il problema - ha spiegato il Cavaliere ieri agli amici ripetendo quello che aveva detto il giorno prima a Sandro Fontana, uno dei suoi candidati alla presidenza Rai quando fu nominato l'attuale Cda - è che Casini deve imparare a subire, come io ho subito l'altra volta. Del resto rispetto ad allora, neppure Fini si fida di lui».

Se questo è il pensiero del generale in capo è ovvio che ci si avvii ad una guerra di posizione, ricca di scontri traumatici. E ieri il primo della risicano è stato quello che si è scatenato a colpi di lettere tra il presidente del Senato, Marcello Pera, e quello della Camera. Un botta e risposta secco, condotto in un linguaggio tanto formale quanto duro e spietato. Ha cominciato le ostilità Pera con una missiva in tre punti recapitata nel primo pomeriggio a Montecitorio. In essa in primo luogo il presidente del Senato esprime «sorpresa istituzionale» per il comunicato della Camera della sera prima, rimarcando che aveva reso note «valutazioni giuridiche non concordate» a differenza di quanto i due presidenti avevano convenuto nell'incontro di lunedì: poi, la lettera di Pera contiene due pareri, uno dell'amministrazione del Senato e l'altro di due docenti di diritto societario, che vanno nel senso opposto a quanto sostenuto nel comunicato dell'ufficio stampa della Camera, e cioè che ad accettare le dimissioni dei consiglieri Rai non debba essere il Cda dell'azienda ma i presidenti delle due camere; infine, il presidente del Senato chiede al suo interlocutore un incontro «a breve» per gli adempimenti istituzionali, cioè per sostituire i tre consiglieri dimissionari nel vertice Rai. Inutile aggiungere che la seconda carica dello Stato è alquanto irritata perché nell'atteggiamento di Casini intravede «valutazioni o scelte politiche occultate dietro dei paraventi giuridici». Insomma, una mezza accusa di aver promosso un «ribaltone» all'ombra del cavallo di viale Mazzini.

Naturalmente il Presidente della Camera ha risposto a tono. Nella sua lettera Casini ringrazia Pera per i pareri giuridici ma gli fa presente «di avere i suoi» e che, comunque, questi pareri debbano essere considerati dei contributi e che la responsabilità della decisione finale ricade sui Presidenti delle due Camere. Aggiunge di essere a disposizione per concordare l'incontro richiesto da Pera (forse ci sarà oggi) ma chiarisce che l'attenzione dovrà concentrarsi soprattutto sulle procedure di accettazione delle dimissioni dei consiglieri Rai, sulla base della prassi formatasi in materia che dà luogo ad una giurisprudenza consolidata nel tempo. Poi, prima di varare nuove nomine, Casini vorrebbe che i due presidenti invitassero i due superstiti di viale Mazzini a prendere atto di una situazione insostenibile.

Fin qui il contenuto della lettera. In più Casini con tutti quelli che incontra ironizza sulle accuse di ribaltone contando anche sull'appoggio di Staderini: «Se avessi voluto - osserva il consigliere Rai dimissionario - l'avrei potuto fare qualche settimana fa sfiduciando assieme ai consiglieri d'opposizione Baldassarre. Ma non ho voluto».

Casini tuttavia resta nel mirino degli alleati del centrodestra. Ha ragione Berlusconi, Fini e Bossi e se non riuscirà ad azzerare l'attuale Cda rischia di perdere anche il consigliere della sua area. «Di sicuro non avrà un nuovo Staderini nel Cda», scommette il ministro leghista Maroni dando voce agli intransigenti. Tant'è che lo stratega degli ex-dc sta mettendo in piedi una tattica che è l'esatto opposto della filosofia democristiana. «Se non avremo l'azzeramento nel Cda - spiega un plenipotenziario di Casini - resteremo fuori dalla Rai e non solo da quella. Palazzo Chigi ha avuto la Cirami, Bossi la devolution, Fini i fondi per il Sud mentre noi non siamo stati soddisfatti neppure sul rimpasto. Così per noi questa è diventata una questione di sopravvivenza». Appunto, meglio stare fuori e dare l'impressione - visto che il vero ribaltone non si può fare né per i numeri, né per volontà - che Berlusconi sia diventato un «governo amico».

Bondi: bisogna trovare una soluzione condivisa

Il portavoce di Forza Italia: non è vero che è impossibile, qualche spiraglio di dialogo c'è

intervista
Ugo Magri
ROMA

A termine di una giornata convulsa, con una maggioranza divisa da fratture profonde, il portavoce di Forza Italia Sandro Bondi indossa le vesti della colomba e fa una proposta in controtendenza: «Per la Rai, che è un servizio pubblico, dobbiamo trovare una soluzione accettata da tutti: dalla maggioranza e dall'opposizione».

Onorevole Bondi, ma come si può uscire da questo «cul-de-sac»?

«Se ne potrebbe uscire con lo stesso metodo che, alcuni giorni fa, abbiamo suggerito assieme ad altri parlamentari di maggioranza e di opposizione».

E sarebbe a dire?

«Alcuni parlamentari fanno questa analisi: un sistema maggioritario postula una dialettica chiara, che a volte può essere anche molto dura, ma deve essere accompagnato da un clima politico capace di formare un tessuto connettivo comune, nel tentativo di condividere - maggioranza e opposizione - i valori fondamentali della nostra democrazia».

Ma in questa riflessione di carattere teorico, cosa c'entra la battaglia della Rai?

«C'entra. O almeno potrebbe entrarci. La Rai, in quanto servizio radiotelevisivo pubblico deve essere considerato uno strumento che favorisce un clima politico diverso nel Paese».

Questo ragionamento in linea teorica ineccepibile come può tradursi in realtà, in un clima avvelenato come quello di queste ore?

«Il Cda Rai trae origine da una nomina da parte dei presidenti di Camera e Senato e si può ritenere che i presidenti abbiano indicato una soluzione accettata dalla maggioranza e dall'opposizione. Anche per il futuro qualsiasi soluzione per la gestione della Rai dovrà essere, non concordata perché questo avrebbe carattere consociativo, ma accettata da un arco più ampio di quello delle forze di maggioranza».

Un Cda che veda tutti d'accordo sembra pura utopia, o no?

«Postulato che la maggioranza all'interno del Cda ha un colore politico, questo non significa che la soluzione che si troverà non possa essere accettata e condivisa da tutti».

La sua è una proposta di metodo?

«Il metodo non può che essere questo. Il sistema di scelta del Cda è farraginoso e per certi aspetti discutibile ma la linea di tendenza deve essere quella di un'ampia condivisione. E ricordiamoci che non ci sono soltanto le nomine ma c'è anche un dato sul quale tutti dovremmo riflettere: la natura di un servizio radiotelevisivo pubblico. Direi che per il futuro della Rai sarebbe utile quanto prima un confronto «a tre punti».

Quali?

«Il primo, riguarda la nomina del Cda. Il secondo: i contenuti di un servizio radiotelevisivo pubblico. Terzo: il futuro della Rai e la prospettiva di una privatizzazione, anche parziale».

Ma le sembra davvero che ci siano le condizioni per un dibattito così acceso?

«Con tutte le contraddizioni, in questi giorni si è aperto un clima nuovo. Se questo clima avrà conseguenze, si può aprire un discorso anche sulla Rai».

Se questo cda dovesse cadere, sarebbe il primo nella storia "mandato a casa" dall'opposizione...

«Le dimissioni dei due consiglieri non è stata limpida e lascia molti interrogativi sui motivi che l'hanno motivata».

LA CRISI DELL'AUTO

L'ingresso principale dello stabilimento Fiat di Mirafiori

Confederquadri: non sprecare l'opportunità del nuovo tavolo

■ Per la Confederazione Unitaria Quadri «per nessun motivo l'opportunità della trattativa sulla Fiat deve essere sprecata». «Infatti, così come da sempre sostenuto dalla Cuq, congiuntamente all'Anqui ed alla Associazione Quadri e Capi Fiat, l'obiettivo prioritario che deve essere alla base delle posizioni e di tutti i protagonisti della vicenda - si sottolinea in una nota - non può che risiedere nella volontà di fare tutto il necessario per salvaguardare, risanare e rilanciare un settore come quello dell'auto, di cui il Paese non può fare a meno». A questo punto, prosegue la nota della Confederquadri, «alle prime disponibilità della Fiat Auto, finalizzate a dare maggiori certezze per le prospettive di Termini Imerese, devono seguire ulteriori e più precisi impegni da parte dell'azienda sugli investimenti e sulle prospettive industriali ed il Governo e le istituzioni locali devono precisare gli interventi, che intendono mettere in campo per favorire il recupero della competitività dell'azienda e dell'insieme del settore produttivo italiano». Rispetto alla trattativa avviata ieri i quadri avanzano due richieste: ottenere assicurazioni affinché agli appartenenti alla categoria dei quadri coinvolti nella sospensione dell'attività lavorativa venga fornito lo stesso livello di informazione e formazione che sarà attuata per i colleghi che restano in restano in servizio, cui poi affiancare ulteriori attività legate alla possibilità di arricchimento e di diversificazione professionale; e quindi, realizzare correttivi alla semplice applicazione della Cigs la cui indennità, per quanto riguarda i quadri e le alte professionalità, risulta profondamente ingiusta e iniqua.

IL CONFRONTO TRA LE PARTI RIPRENDE DOMANI, DA LUNEDI' POSSIBILE UNA NO-STOP

Marzano: piano Fiat doloroso, ma inevitabile

Riunione fiume al ministero. Sindacati scontenti: trattativa in salita

Roberto Giovannini
ROMA

Comincia in salita la trattativa al ministero delle Attività Produttive sul caso Fiat. Al termine dell'incontro, durato circa sette ore, le posizioni di sindacati e azienda si sono rivelate distanti e per ora difficilmente conciliabili. Secondo i sindacati, infatti, Corso Marconi sembra fare un passo indietro rispetto alle disponibilità manifestate lunedì nel vertice di Palazzo Chigi: la Fiat conferma il suo piano industriale, ribadisce la necessità di procedere a 8.100 esuberi, e per quanto riguarda lo stabilimento di Termini Imerese parla di possibile riapertura della fabbrica nel settembre o nell'ottobre del 2003, e a «velocità contenuta». E in particolare, la Fiat propone che per lo stabilimento siciliano - che comunque dovrà ridurre i propri organici rispetto ai 1.800 oggi presenti - venga adottato un regime di lavoro simile a quello attualmente previsto nello stabilimento di Melfi. Ovvero, un orario e un'organizzazione del lavoro più flessibile per «recuperare competitività», e un regime contrattuale e salariale meno favorevole per i lavoratori.

Scontata la reazione negativa dei sindacati di categoria dei metalmeccanici, che parlano di «passo indietro». Fim-Fiom-Uilm hanno da ridire anche sul ruolo giocato ieri dal governo nel corso del confronto. Mentre a Palazzo Chigi l'esecutivo - in particolare il vicepremier Gianfranco Fini - era apparso sì più determinato nel criticare la strategia industriale

L'azienda propone: Termini riapre, stessa organizzazione del lavoro della fabbrica di Melfi

La Camera approva due mozioni: quella della maggioranza e parte di quella dell'Ulivo

illustrata dalla Fiat - il ministro delle Attività Produttive Antonio Marzano ha avuto un atteggiamento assai diverso. Sia aprendo l'incontro che intervenendo alla Camera nel dibattito sulla crisi Fiat, Marzano ha definito il piano dell'azienda «doloroso, ma inevitabile». E il consulente da lui scelto per una valutazione indipendente del piano - Roland Berger - ha ribadito un giudizio positivo sulla strategia di Corso Marconi.

Marzano, di fronte alle delegazioni di azienda e sindacati, ha spiegato prima di lasciare la riunione che «occorre una ristrutturazione della Fiat secondo un piano che sia capace di dare competitività definitiva all'azienda, riducendo al minimo l'impatto sociale e occupazionale». «Ma senza una vera ristrutturazione - ha chiarito - gli effetti sociali sarebbero ancora più gravi». A seguire, la relazione dell'advisor Roland Berger che ha definito il piano anticrisi dell'azienda «impegnativo, ma ben strutturato: capace di riportare entro il 2005 la posizione competitiva di Fiat Auto come minimo in linea con la media dei concorrenti diretti». Di fronte a una fase di stagnazione del mercato dell'auto e alla necessità di costruire alleanze (con Gm, nel caso specifico), Fiat deve risolvere il suo problema più grande: la «sovracapacità produttiva», problema che - secondo l'advisor - giustifica il piano di ristrutturazione messo in campo dall'azienda. Il responsabile delle Risorse umane di Fiat, Pierluigi Fattori successivamente ha illustrato le intenzioni dell'azienda su Termini, con la proposta di adottare lo schema contrattuale di Melfi. Una proposta definita dal delegato Fiom di Termini, Roberto Mastrosimone, un ricatto: in pratica i turni a settimana saranno 18 e il sabato non sarà più considerato lavoro straordinario, mentre i salari saranno notevolmente inferiori a quelli di oggi».

Duro il giudizio dei sindacati. «Non ci siamo assolutamente», ha commentato il leader della Fiom, Gianni Rinaldini. «Rispetto a quanto annunciato mi pare evidente che c'è un passo indietro - ha affermato - perché complessivamente c'è una riproposizione del piano originario, non si sono avvicinati di un millimetro alle nostre richieste». Per il segretario nazionale della Fim, Cosmano Spagnolo, «se il buon giorno si vede dal mattino, la strada è più che mai in salita». «L'azienda deve ragionare - è la tesi del segretario nazionale della Uilm Giovanni Contento - su come tenere Termini Imerese aperta e come partiranno gli investimenti nel 2003, se vuole una trattativa vera». Oggi si riunirà il coordinamento Fiom-Fim-Uilm, e domani il confronto al ministero riprenderà; presumibilmente, da lunedì della prossima settimana partirà una no-stop, se ce ne saranno le condizioni. Sempre domani gli operai dell'Alfa Romeo di Arese andranno a manifestare ad Arcore, dove c'è la villa di Silvio Berlusconi.

E alla Camera i deputati hanno discusso della crisi Fiat. Al termine del dibattito sono state approvate due mozioni: una della maggioranza che impegna il governo a verificare l'esistenza di presupposti perché la Fiat auto possa uscire dall'emergenza economico-finanziaria subordinando la Cig «esclusivamente» ad un impegno dell'azienda per la riapertura di Termini e Arese. L'altra, ma votata solo in parte, è quella dell'Ulivo. Che però non è stato in grado di concordare una mozione unitaria: la Margherita ha deciso di non sottoscrivere il riferimento alla piattaforma unitaria di Fim-Fiom-Uilm, che contiene la richiesta di un intervento pubblico nell'assetto societario nell'azienda. Intervenuto nel dibattito, il ministro Marzano ha ipotizzato una perdita netta 2002 di Fiat Auto «presumibilmente molto ingente».

Il ministro alle Attività produttive Antonio Marzano

GLI OBIETTIVI DEL GRUPPO TORINESE

Il Lingotto: sacrifici necessari per lo sviluppo

L'advisor del governo Berger: scelte giuste per uscire dall'emergenza

analisi
Flavia Fedeschi

DOPO tanto parlare governo, azienda e sindacati lunedì si sono finalmente incontrati e, sebbene sia ancora presto per capire se si sono davvero piaciuti, è indubbio che hanno avviato un confronto concreto per verificare l'attendibilità reciproca e cercare di costruire una sintesi quanto più possibile accettabile per tutti. L'obiettivo resta complicato e ancora tutto da costruire: solo ieri, infatti, è stato aperto al ministero dell'Attività Produttive il tavolo tecnico. Eppure il fatto che una vicenda come quella della crisi dell'auto Fiat abbia imboccato i binari della trattativa formale sembra un miracolo. Benché palesata dall'azienda il 9 ottobre scorso - con la presentazione della integrazione al piano industriale costruito a primavera dell'amministratore delegato di Fiat Auto Giancarlo Boschetti, per ovviare agli ulteriori guasti indotti sul settore dalla nuova caduta del mercato - fino a domenica 24 novembre la crisi del maggior gruppo industriale italiano era rimasta solo come terreno di scontro.

La fine della stagione dei confronti a distanza in realtà non ha nulla di miracoloso. E' più semplicemente il frutto della congiunzione favorevole di due variabili positive. Prima di tutto il realismo con cui l'azienda ha costruito il suo piano industriale per rimettere in corsa Fiat Auto, coniugando i sacrifici con l'impegno nello sviluppo, i tagli occupazionali con gli investimenti per rinnovare modelli e rete di vendita. Uno sforzo di coerenza riconosciuto da Roland Berger. Il piano predisposto dalla Fiat «appare impegnativo e ben strutturato - ha sostenuto l'advisor del ministro Antonio Marzano - poiché tocca tutte le leve (prodotti, costi, rete commerciale, organizzazione, produttività etc) utili a far uscire l'azienda dall'emergenza economico finanziaria di questa fase»: a fine piano, ovvero al 2005, per Roland Berger «la posizione competitiva di Fiat Auto sarà come minimo in linea con la media dei concorrenti diretti». Musica per le orecchie del vertice della Fiat impegnato, con Alessandro Barberis - ad è la seconda variabile positiva della delicata partita in corso a Roma - a convincere governo e sindacati che l'azienda persegue nell'auto una profonda correzione di rotta per costruirne un rilancio reale e stabile: non un semplice lifting in attesa di scaricare il problema a Gm.

Alessandro Barberis

Il super-consulente rileva «lo sforzo di coerenza» di un programma «impegnativo e ben strutturato»

Il taglio dei costi decisivo anche nei rapporti con Gm per una collaborazione più stretta col socio americano

Roland Berger

Ciò che è avvenuto lunedì nell'incontro a Palazzo Chigi, con l'apertura di una sorta di tavolo di concertazione - troppo affollato (con le sue venticinque sigle sindacali, il rosario di ministri e vice ministri, la folta delegazione aziendale) per essere deliberativo, ma indispensabile per fischiare l'avvio di partita - è stato una cosa importante. Resa possibile dalla sottile trama tessuta dal direttore generale della Fiat che, senza rinunciare alla fermezza di fondo per difendere le compatibilità economico finanziarie del piano industriale, ha rivelato inaspettabili doti di flessibilità e un'indispensabile capacità di ascolto nella lunga serie di incontri preparatori per mettere insieme le esigenze dell'azienda con le richieste del sindacato e le attese dei politici e per far uscire la Fiat dall'isolamento in cui si era impantanata in Confindustria: con il rischio che la crisi più pesante della sua storia dal dopoguerra venisse vissuta con indifferenza dal suo stesso sistema di appartenenza.

Barberis e i vertici aziendali sapevano, che per conservare il supporto delle banche al progettato riassetto, l'azienda doveva temer fede al percorso individuato per realizzare il piano che si nutriva di una serie di diritti e di doveri: tra questi ultimi il più importante era l'avvio del confronto con il sindacato. Che, com'era nelle cose, aveva ritrovato la sua unità su una posizione di contestazione radicale: in primis dei tempi di attuazione della cura firmata da Boschetti, che prevedevano l'invio delle lettere per la messa in cassa integrazione, a partire da domani per la sospensione dal lavoro degli 8.100 lavoratori considerati da lunedì prossimo, due dicembre. I sindacati chiedevano un rinvio della procedure di attivazione della cassa a zero ore per aver più tempo per negoziare. Il governo, preoccupato della tenuta della condizione stessa in Sicilia per le sorti dello stabilimento di Termini Imerese, con il vice premier Gianfranco Fini sollecitava la Fiat a valutare con attenzione l'impatto sociale delle sue scelte. Lunedì, nell'incontro di Palazzo Chigi, l'azienda ufficializzava la promessa di riapertura, a un anno dalla chiusura dell'impianto di Termini Imerese - con il riassorbimento progressivo dei suoi addetti (le prime maestranze, potrebbero tornarvi già dopo l'estate, a detta del responsabile delle risorse umane del gruppo Pierluigi Fattori) - che era stata anticipata da Barberis al governo in una riunione riservata svoltasi sabato scorso e che aveva cominciato a filtrare all'esterno già domenica mattina. Nell'incontro ristretto che aveva fatto seguito all'affollatissimo meeting a Palazzo Chigi, l'azienda era riuscita a conquistare l'impegno del governo a chiudere il tavolo tecnico sempre giovedì 5 dicembre. Il punto è essenziale, comunque vada la trattativa col sindacato. Che si trovi l'accordo o che invece al ministero si debba verbalizzare un dissenso, giovedì prossimo la Fiat potrà cominciare a mettere in atto il suo piano.

La riduzione dei costi, proprio come gli alti investimenti programmati dal gruppo per lo sviluppo (2,5 miliardi l'anno sino al 2005), non è essenziale solo per riportare l'auto ad una redditività accettabile, ma anche ai fini della partita che il vertice della Fiat, secondo indiscrezioni, avrebbe ingaggiato con General Motors, dopo il rifiuto del partner americano di partecipare alla ricapitalizzazione di Fiat Auto, in cui la holding guidata da Paolo Fresco e Gabriele Galateri invece non ha esitato ad investire 2,5 miliardi di euro, a riprova della voglia di scommettere ancora sull'auto. Gm sa bene che, se Fiat fosse costretta ad esercitare il put nel gennaio del 2004, le sarebbe sufficiente avviare la procedure relativo costituendo una commissione paritetica Fiat/Gm sette mesi prima dell'esercizio della put option e dunque a fine aprile del 2003. Ma, a detta delle banche, la Fiat non vorrebbe compiere necessariamente in questi tempi quel passo. I banchieri sostengono che gli Agnelli, pur convinti che un'integrazione sempre più forte con Gm sia la salvezza dell'auto nell'era della globalizzazione che impone grandissimi volumi, i vertici aziendali continuano a credere che Fiat abbia ancora un ruolo importante in quel settore e cercano di convincere gli americani che vale la pena di scommettere insieme: aumentando le collaborazioni in Europa, procedendo a nuove ricapitalizzazioni congiunte ed eventualmente, in caso di ripresa di una collaborazione più convinta con gli americani, rinviando a dopo il 2006 ogni procedura per l'esercizio del put.

Questa americana è una partita di estrema delicatezza che tuttavia potrebbe pesare sulla trattativa: governo e sindacati sanno che rinunciare ad un settore con così ampie ricadute in una fase di semi-recessione sarebbe una vera lattura per l'Italia; in una fase di alta disoccupazione. Assecondare la partita americana presuppone, però, che governo e sindacati credano in un'azienda che Fini non ha esitato a definire «poco simpatica». «Faremo in modo che diventi simpatica», ha replicato Barberis

Luigia Solero
anziana Stampa,
è mancata all'immenso affetto della sorella Anna che la piange disperata con parenti e amici più cari. Funerali venerdì 29 novembre ore 10, chiesa Grande Madre di Dio. Si prega di non inviare fiori ma devolvere offerte alla F.A.R.O.
— Torino, 27 novembre 2002.

Partecipa al dolore di Anna, Pino piange un'AMICA carissima.

Vicine ad Anna, famiglie Barone, Campagnoli, Giubellino, Forte, Sacchi.

L'Amministratore Delegato, il Direttore Generale, il Consiglio di Amministrazione, il Collegio Sindacale, i Dirigenti e i Dipendenti tutti della Editrice «La Stampa» SpA prendono parte al dolore della famiglia per la morte dell'ex dipendente

Luigia Solero
— Torino, 27 novembre 2002.

Il Gruppo Anziani «La Stampa» ricorda la cara COLLEGA.

Partecipano al lutto Virginia Piovesan e gli amici Cattaruzza.

Si è fermato il cuore buono di
Paolo Durio
Con dolore lo annunciano la moglie Maria Grazia ed i figli Michel e Sara con il marito Beppe. I funerali si svolgeranno venerdì 29 novembre alle ore 13 presso il Tempio Crematorio del Cimitero Monumentale con partenza alle ore 12 dall'ospedale San Luigi di Orbassano.
— Torino, 27 novembre 2002.
O.F. il Giubileo - tel. 011 [illegible]

Addolorati partecipano il fratello Giovanni, le sorelle Annamaria Mentigazzi, Giuseppina Ferro, Marta Levrio, i cognati Carla, Italo e nipoti tutti.

Mario abbraccia Mariagrazia, Sara, Michel nel ricordo dell'indimenticabile amico PAOLO.

La Facoltà di Medicina veterinaria di Torino partecipa con profonda commozione al dolore per la scomparsa del
prof. Paolo Durio
associato del settore scientifico disciplinare Agr/19 Zootecnica Speciale.
— Grugliasco, 27 novembre 2002.

Profondamente addolorati, salutano il generoso e indimenticabile presidente
prof. Paolo Durio
gli amici di Italia Nostra.
— Torino, 27 novembre 2002.

Con grandissima tristezza siamo vicini a Mariagrazia, Michel, Sara. Famiglia Colajanni.

Improvvisamente è mancato il
prof. Bruno Piombo
Uomo generoso, di profonda cultura, che ha saputo trasmettere nella vita così come nella professione i valori della libertà e dell'onestà. Ne danno il doloroso annuncio la figlia Ilaria con Marcello ed Antonella, zia Amalia con Raffaele e Gabriella, parenti tutti. Benedizione venerdì ore 9 ospedale Martini (via Tofane). Cerimonia commemorativa ore 10 presso il Politecnico di Torino (corso Duca degli Abruzzi 24). Funzione religiosa ore 11,30 parrocchia Gesù Nazareno.
— Torino, 26 novembre 2002.

Ciao BRUNO, ci hai lasciato troppo presto. Addolorati ti piangono Pierluigi, Cristina, zia Rina e Lena Piombo.

Le famiglie Ercole e Portesio partecipano al dolore per la scomparsa del caro BRUNO.

Alessandro, Daniela, Enrica, Franca, Giovanna, Lavinia, Sabrina, Sonia e Stefania sono vicini a Ilaria per la perdita del PAPA'.

Gli amici dello Studio Bortolotti-Mathis sono vicini a Ilaria con affetto in questo momento di profondo dolore.

Con infinita tristezza i tuoi amici Daniela, Enzo G., Enzo, Francesco, Gianni, Patrizia, Sara, Silvana, Stefania.

Con l'amicizia di sempre ricordano BRUNO
Laura e Felicino Debernardi
Marco Maritano
Franca e Piergiorgio Peretti
Bruna e Giandomenico Reiperio
Elena e Mauro Riva
Luciana e Franco Stio.

Riccardo e Titti Malvano
Sandra Oggiano
Piergiorgio Pianù
ricordano con affetto l'amico [illegible]MO.

Pino Palonessa partecipa con profondo cordoglio all'improvvisa perdita dell'amico BRUNO.

Il Dipartimento di Meccanica del Politecnico di Torino partecipa con profondo cordoglio alla scomparsa del
prof. Bruno A.D. Piombo
Ordinario di Meccanica delle Vibrazioni, già Direttore del Dipartimento e membro del Senato Accademico, ne ricorda l'impegno costante per l'Ateneo ed il grande calore umano.
— Torino, 27 novembre 2002.

Il Direttore con i Colleghi e il Personale del Dipartimento di Sistemi di Produzione ed Economia dell'Azienda partecipano al dolore della famiglia per la scomparsa di
Bruno Piombo
— Torino, 27 novembre 2002.

Il Direttore del Dipartimento di Meccanica, prof. Giorgio Diana, e i colleghi della Sezione di Meccanica dei Sistemi del Politecnico di Milano partecipano al dolore per la scomparsa del collega ed amico
prof. Bruno Piombo
— Milano, 27 novembre 2002.

I compagni della V C Maturità 1963 partecipano commossi al lutto della figlia Ilaria per la perdita del caro papà
prof. Ing. Bruno Piombo
— Torino, 27 novembre 2002.

Massimo Ruzzene piange l'amico e maestro
Bruno Piombo
— Atlanta, 27 novembre 2002.

Laura e Filippo si stringono in un forte abbraccio a Ilaria e ai suoi cari.

I colleghi del Dipartimento di Matematica del Politecnico di Torino piangono la scomparsa del
prof. Bruno Piombo
— Torino, 27 novembre 2002.

Ciao BRUNO, mi mancherà molto il tuo affetto, la tua mente acuta ed il calore umano che sapevi trasmettere a tutti noi. Gigi.

Ciao BRUNO, mi sento più solo. Furio.

Ciao BRUNO, grazie per il tuo calore e la tua umanità. Sandro.

Tanti diversi, un grande AMICO. Ermanno.

(continua a pagina 8)

I CONTI DEI PAESI DI EUROLANDIA

Il Patto di stabilità che ha accompagnato la nascita dell'euro impone ai paesi aderenti il rispetto di una serie di vincoli di bilancio. In particolare il rapporto deficit/prodotto interno lordo deve arrivare al pareggio, mentre il rapporto debito/pil deve scendere sotto il 60%. Con le nuove interpretazioni proposte ieri dalla Commissione Ue i Paesi a più alto debito (Italia, Grecia e Belgio sono sopra al 100%) dovranno ridurre l'incidenza del debito almeno del 4% annuo.

LA NUOVA PROPOSTA UFFICIALIZZATA IERI A BRUXELLES, LA PAROLA ADESSO PASSA AI GOVERNI

La Commissione Ue ritocca il Patto di stabilità

Più rigore per i paesi ad alto debito, tra cui l'Italia, e più flessibilità sul deficit

Maria Maggiore
BRUXELLES

Più flessibilità nel valutare la salute dei bilanci pubblici, sottraendo dalla valutazione del deficit l'influenza negativa dei cicli economici nel medio periodo. Più flessibilità per i paesi con finanze pubbliche solide che potranno derogare temporaneamente dalla posizione di pareggio del bilancio per finanziare riforme strutturali. Ma più rigore per quei paesi ancora lontani dall'equilibrio, Italia in testa, per i quali varrà sempre il tetto invalicabile di deficit del 3% e che dovranno impegnarsi a ridurre almeno dello 0,5% l'anno il proprio deficit strutturale. Con una novità sul debito pubblico che interessa direttamente l'Italia. I paesi con un debito superiore al 60% del Pil, ormai soltanto l'Italia, il Belgio e la Grecia, dovrebbero essere obbligati a introdurre nei Programmi di stabilità annuali strategie ambiziose per la riduzione del debito, pena le pesanti sanzioni già previste per chi sfora il tetto del deficit. Questo in sintesi il nuovo volto del Patto di stabilità e di crescita, presentato ieri dalla Commissione europea per coordinare meglio le politiche economiche della zona euro.

Voluto, meditato da tempo dai servizi del commissario responsabile Pedro Solbes e sostenuto dal Presidente Prodi, le nuove regole per rendere il Patto «più intelligente» sono arrivate finalmente ieri sul tavolo dei Commissari e ora dovranno passare all'esame, non facile, dei ministri delle Finanze del 15 per ricevere eventualmente l'approvazione finale dai capi di Stato e di governo nel prossimo Consiglio europeo di primavera, previsto in marzo ad Atene.

Ma vediamo in dettaglio le cinque misure proposte dall'esecutivo comunitario.

DEBITO PUBBLICO. I paesi il cui debito supera ampiamente il valore di riferimento del 60% del Pil «dovrebbero presentare nel loro programma di stabilità e di convergenza, una strategia ambiziosa di riduzione del debito a lungo termine». E l'incapacità di riportare il debito al valore di riferimento con un ritmo adeguato dovrebbe far scattare le sanzioni previste in caso di deficit eccessivo. L'Italia, con un debito astronomico, aumentato quest'anno al 110,3 % del suo Pil, rischia allora di ricevere un «avvertimento preventivo» dalla Commissione? «E' totalmente prematuro», ha detto ieri il Commissario Solbes, senza escludere la possibilità di una procedura per «debito eccessivo» in futuro. Ma prima i governi dovranno approvare le proposte dell'esecutivo Ue. Il Commissario spagnolo ha anche indicato al 4% l'obiettivo di riduzione del debito a cui dovrebbero auspicare gli Stati ogni anno.

CICLO ECONOMICO. La Commissione propone di tenere maggiormente in conto la congiuntura economica al momento della definizione degli obiettivi di bilancio in modo da disporre di un quadro più fedele della situazione reale delle finanze pubbliche di un paese. In particolare «il requisito di posizioni di bilancio in equilibrio o in surplus dovrebbe essere definito in termini strutturali» cioè al netto del ciclo economico. «Farmo restando - ha proseguito Solbes - il fatto che il valore di riferimento del 3% dovrà continuare ad essere verificato in termini nominali».

ALLENTAMENTI POLITICHE DI BILANCIO. Allo stesso modo, si legge nella Comunicazione approvata ieri, i paesi devono evitare allentamenti delle politiche di bilancio procicliche quando il clima economico sia favorevole. La Commissione dovrebbe reagire in questi casi alla stregua della violazione delle regole di bilancio attivando «una reazione rapida e adeguata basata sugli strumenti previsti dal trattato».

AGGIUSTAMENTO STRUTTURALE DEL DEFICIT. E' la proposta già avanzata in settembre: imporre ai paesi ancora lontani dall'equilibrio del deficit manovre pari a un miglioramento del deficit strutturale dello 0,5% annuo. «Una misura transitoria», ha ricordato Solbes per arrivare all'equilibrio del deficit entro il 2006. Allo stesso modo, in periodi di congiuntura positiva, ai paesi ancora nella lista nera, Italia, Germania, Francia e Portogallo, dovrebbe essere chiesto uno sforzo maggiore.

DEROGHE TEMPORANEE. Ai paesi virtuosi, a posto con i conti pubblici, vengono concesse delle deroghe temporanee alle posizioni di pareggio, da utilizzare per finanziare una riforma strutturale orientata verso la cosiddetta strategia di Lisbona, fissata due anni fa dai capi di Governo nella cittadina portoghese per rendere l'Ue l'economia più competitiva del mondo in dieci anni. Tutti gli investimenti in «formazione, riforme fiscali e spese pubbliche a lungo termine per infrastrutture fisiche o in risorse umane» ricevono quindi la benedizione di Bruxelles, se contenute in obiettivi mirati con una scadenza precisa e un'indicazione chiara del ritorno al rigore di bilancio.

Anche Grecia e Belgio potrebbero essere chiamati a sforzi aggiuntivi pena il rischio delle stesse pesanti sanzioni adottate per chi presenta eccessivi disavanzi annuali di bilancio

Il commissario agli Affari Monetari Pedro Solbes con il presidente della commissione Europea, Romano Prodi

«Ora è meno stupido»

E adesso Prodi punta a modificare il Trattato

Enrico Singer
corrispondente da BRUXELLES

C'è bisogno di un Patto di stabilità «intelligente», dice Romano Prodi. Di un Patto «proiettato verso il futuro» che sia sempre di più «coordinamento delle politiche economiche» e non soltanto «sanzione degli errori commessi». Che metta d'accordo «rigore e flessibilità» per garantire la crescita economica e l'occupazione. Che «prevenga certe interpretazioni che hanno consentito ad alcuni Stati di adottare politiche lassiste di cui ora pagano le conseguenze». E che non permetta di «fissare obiettivi di pareggio di bilancio basandosi su scenari di crescita non realistici, quando è chiaro che non ci sarà nessun miracolo». Questa volta il presidente della Commissione non usa aggettivi a sorpresa, come quello «stupido» con il quale denunciò la rigidità del Patto. Ma il messaggio che vuole lanciare è ancora più forte.

Anche la forma è impegnativa: una «comunicazione» ai governi dell'Unione per rafforzare il coordinamento delle politiche di bilancio che l'esecutivo europeo, ieri, ha approvato all'unanimità e sulla quale Prodi chiede un pronunciamento solenne ai Paesi membri entro il prossimo marzo, quando scadranno i termini per l'esame dei programmi di stabilità dei Paesi di Eurolandia che la Commissione vorrebbe valutare già in base alla nuova interpretazione dei parametri. Soprattutto di uno: di quella più severa considerazione del livello di debito pubblico rispetto al Pil - che il Trattato di Maastricht prevede non oltre il 60 per cento - e che dovrebbe diventare la vera discriminante tra i Paesi che potranno muoversi con maggiore flessibilità e quelli che non potranno farlo.

E' questo il punto della «nuova interpretazione intelligente» del Patto più sensibile per l'Italia che guida la classifica negativa del volume del debito con un 110,3 per cento del Pil stimato dalla Commissione per il 2002. E che potrebbe rischiare qualche procedura d'infrazione se le proposte di Prodi saranno approvate dai governi. «Spiegheremo e difenderemo le nostre posizioni di fronte al Consiglio, al Parlamento europeo e ai cittadini: cercheremo di convincere tutti che è necessario procedere in queste direzione», ha detto il presidente della Commissione, lasciando intendere che sulla sua proposta si attende battaglia. Ma quella lanciata ieri non è che la prima fase di una vera rivoluzione nel coordinamento della politica economica che Prodi è pronto a scatenare.

L'appuntamento è già fissato tra una settimana esatta. Sarà giovedì 5 dicembre che il presidente della Commissione presenterà alla Convenzione di Giscard e Amato un progetto sui poteri delle istituzioni della nuova Europa che conterrà un capitolo importante dedicato all'economia. Ieri Prodi ha fatto un'anticipazione significativa: alcune proposte «richiederanno modifiche del Trattato». E ha subito aggiunto: «Capirete senz'altro che non posso discutere i dettagli in questa fase». Ma una traccia, precisa, l'ha indicata: «La Commissione è decisa ad accrescere la sua autorità per l'applicazione del Patto». Più potere alla Commissione, quindi. Potere di formulare «proposte» in materia di politica economica e non più soltanto «raccomandazioni», come adesso prevedono i Trattati. Sarebbe già una rivoluzione: uno spostamento rilevante di potere dal Consiglio alla Commissione.

In preparazione un «contributo» per i lavori della Convenzione L'obiettivo è spostare potere dal Consiglio alla Commissione

Ma nel «contributo» che Romano Prodi presenterà alla Convenzione c'è molto altro. Almeno secondo le indiscrezioni che circolano sempre più fitte. C'è una «rappresentanza politica dell'euro nelle sedi internazionali». Più di una volta Prodi ha detto che la moneta comune ha una madre - la Banca centrale europea - ma ha bisogno di un padre: di una specie di ministro europeo dell'Economia. E c'è anche un rafforzamento dei poteri in una materia delicata: gli strumenti per far rispettare gli impegni del Patto, come gli «early warning» o le procedure di deficit eccessivo. Adesso sono «raccomandazioni» che devono essere approvate dal Consiglio in sede Ecofin: anche queste diventerebbero proposte che solo un voto contrario pronunciato all'unanimità dai Paesi membri potrebbe respingere.

La bozza del «contributo» che Prodi, a nome della Commissione, presenterà alla Convenzione deve ancora passare all'esame dell'esecutivo europeo che si riunirà mercoledì 4 dicembre e, fino a quel momento, potrebbe cambiare nei dettagli. La direzione, però, è decisa: «potere d'indirizzo politico» al Consiglio, che rappresenta tutti gli Stati membri, ma più «potere esecutivo» alla Commissione, che è istituzione super partes, e un maggiore controllo democratico da parte dell'Europarlamento. E tutto questo non soltanto per l'economia. Ma per l'equilibrio generale del triangolo dei poteri della nuova Unione.

IL PROVVEDIMENTO INTERVERRA' SU TUTTI I CENTRI DI COSTO

Il Tesoro taglia del 10% le spese del 2002

In arrivo un nuovo decreto, Tremonti lo firmerà in settimana

retroscena
Mario Sensini

I nuovi criteri proposti da Bruxelles per valutare l'andamento della finanza pubblica nei paesi della zona euro non preoccupano il ministero dell'Economia. «Il Programma di Stabilità appena presentato all'Unione Europea», spiegano i collaboratori del ministro Giulio Tremonti, «è coerente con le nuove linee guida della Commissione». L'Italia è già impegnata alla riduzione del deficit strutturale di mezzo punto di pil l'anno, obiettivo che secondo il Programma di Stabilità potrà essere raggiunto anche con una crescita inferiore a quella prevista dal governo. Lo stesso per il rapporto debito/pil: se la Ue chiede ai paesi che sono oltre il 60% un taglio di oltre 4 punti l'anno, il Programma italiano prevede una flessione di 4,4 punti nel 2003 e di 4,6 nel 2004, anno in cui il rapporto scenderà sotto il 100%. Qualche problema in più potrebbe esserci quest'anno, ma il Tesoro è pronto a far scattare la doppia manovra sul debito, con un'operazione finanziaria sui titoli di Stato in mano a Bankitalia, e sul deficit che rischia di alimentarlo, con una sforbiciata del 10% alla spesa pubblica del 2002.

Il decreto sulla spesa sarà firmato da Tremonti entro questo fine settimana. La decurtazione del 10% si applicherà a tutte le unità previsionali di base, quindi a tutti i centri di spesa della pubblica amministrazione, ministeri compresi. Anche se attuato a fine anno, il taglio avrà effetti consistenti perché il 10% viene calcolato sull'intero stanziamento di spesa annuale previsto per ciascun capitolo, somma che di solito la pubblica amministrazione impegna effettivamente solo a fine anno. Per contro il decreto agisce solo sulle spese obbligatorie, che come ha spiegato il Ragioniere Generale dello Stato martedì in un'audizione a porte chiuse alla Commissione Bilancio della Camera, rappresentano circa il 25% della spesa pubblica complessiva. L'attivazione della nuova procedura taglia-spesa, ha spiegato Grilli ai commissari, permetterà così una correzione di 0,2 punti del deficit 2002, per riportarlo all'obiettivo del 2,1%.

Il ministro dell'Economia Giulio Tremonti

Al ministero di via XX Settembre i nuovi criteri proposti da Bruxelles non destano preoccupazioni: il nostro programma di stabilità è già coerente con le linee guida

Oggi in Senato vertice di maggioranza con il responsabile dell'Economia per chiarire quali parti della manovra sono blindate e quali sono i margini per possibili interventi di correzione

Ottenuto il via libera della Camera, che ha comunque chiesto al governo di riferire prima possibile in Parlamento sulle misure adottate, per il varo del decreto il Tesoro attende solo il parere della Commissione Bilancio del Senato, che rischia però di non arrivare in tempo utile perché i quindici giorni concessi dal governo scadono oggi stesso, e la Commissione è impegnata nell'esame della Finanziaria. Nei prossimi giorni sarà definita anche la seconda parte della manovra, quella sul debito, grazie alla quale il Tesoro conta di ridurre il rapporto con il pil dal 109,9% del 2001 al 109,4%. Non sono i quattro punti chiesti da Solbes, ma prima di essere attuati i nuovi criteri devono essere approvati dall'Ecofin, mentre per ora vale ancora la vecchia regola del Trattato che impone la riduzione costante del debito.

La sostituzione dei titoli di Stato girati dal Tesoro a Bankitalia nel '93 e chiusura del conto corrente di tesoreria, Btp che scadono tra il 2014 e il 2044 all'1%, con Btp trentennali a tassi di mercato, permetterebbe un taglio del debito compreso tra 21 e 24 miliardi di euro e la sua riduzione rispetto al pil, obiettivo che sarà essenziale centrare. Se non altro perché, già "avvisate" da Bruxelles per il deficit eccessivo e per niente sollevate, in prospettiva, dai nuovi criteri di Bruxelles, Francia e Germania ci aspettano al varco.

L'attenzione sull'Italia è ovviamente molto alta anche da parte della Commissione Europea, ed anche per questo il governo mantiene la linea dura sulle possibili modifiche alla Finanziaria 2003. Oggi al Senato ci sarà un vertice tra i partiti di maggioranza e il ministro dell'economia, nel quale il relatore alla Finanziaria, Lamberto Grillotti, conta di chiarire «quali parti della manovra siano blindate, e quali i margini di manovra per eventuali cambiamenti». Il nodo più importante sul tappeto è quello della trasformazione del concordato fiscale in un condono, come vorrebbero alcuni gruppi di maggioranza che hanno presentato specifici emendamenti, ma il governo non si sbilancerà sulla questione se non dopo il versamento dell'autoliquidazione Irpef, il 30 novembre. In ogni caso l'esecutivo ha già chiarito che le eventuali maggiori entrate derivanti dal condono non potranno essere sfruttate per coprire spese aggiuntive rispetto a quelle già previste dal governo.

IL MINISTRO DELLE COMUNICAZIONI E IL REGIME

Gasparri: «Il mio giudizio sul fascismo? Non può che essere molto negativo»

■ «Il mio giudizio su Mussolini e sul fascismo? L'ho ripetuto molte volte: non può che essere molto negativo. Come si fa a non condannare un regime che decretò e applicò le leggi razziali, impedì la libera vita democratica, creò uno Stato totalitario?». Maurizio Gasparri, ospite della stampa estera dove viene presentato il libro di Claudio Fracassi «La lunga notte di Mussolini», (Mursia editore), ricostruisce le vicende che portarono alla caduta di Mussolini ed al suo arresto, il 25 luglio 1943. E risponde così a chi gli chiede il suo giudizio sul fascismo. «Certo - aggiunge - è evidente che molti giovani che aderirono a Salò lo fecero per un certo senso dell'onore e per un grande amore per il nostro Paese...».

Maurizio Gasparri

TESTO APPROVATO ALL'UNANIMITÀ DALLA COMMISSIONE ANTIMAFIA

Collaboratori di giustizia: 180 giorni di tempo per rendere dichiarazioni ai magistrati

■ I collaboratori di giustizia hanno 180 giorni di tempo per rendere dichiarazioni ai magistrati. Un termine che vale per tutti i pentiti, da Antonino Giuffrè a quelli di più modesta caratura, e che vede come presupposto per ottenere la legittimità alcune condizioni. Cause di salute e impegno del collaboratore in altri processi, e legittimo impedimento del difensore con riferimento alla normativa così come codificato dal Codice di procedura penale. Il testo approvato all'unanimità dalla commissione Antimfia che verrà inviato al Governo e alle Camere precisa tra l'altro: «I 180 giorni valgono per tutte le collaborazioni», ha spiegato il presidente della commissione, Roberto Centaro.

Roberto Centaro

L'ASSEMBLEA SUL REGOLAMENTO COSTITUTIVO DELLA COALIZIONE PROSEGUE IL 17 DICEMBRE

Ulivo, niente intese sul portavoce e ritorna la candidatura D'Alema

Maria Teresa Meli
ROMA

Non comincia sotto i migliori auspici il mercoledì in cui l'Ulivo dovrebbe darsi regole (e, principalmente, quella del voto a maggioranza), strutture e una qualche unità. In mattinata, nella riunione dei capigruppo, Gavino Angius litiga con il compagno di partito Luciano Violante, sbatte la porta e se ne va, perchè nella bozza «costituente» a cui si sta lavorando i portavoce unici vengono inseriti nella categoria delle «varie ed eventuali». «Voglio sapere che mi dicono Fassino e Rutelli», sbotta il presidente dei senatori ds. E quelle parole ridanno corpo ai sospetti di chi, nel centrosinistra, vorrebbe sbarrare il passo a un'eventuale candidatura di D'Alema a quell'incarico. E i sospetti si intensificano quando si viene a sapere che alcuni gruppi (i comunisti italiani, per esempio) sono stati sondati per capire se l'ipotesi del presidente della Quercia, portavoce unico, ha il loro gradimento. Il binomio D'Alema-Mancino, del resto, è stato proposto qualche settimana fa proprio dalla Quercia, e bloccato, dopo un braccio di ferro sotterraneo. Ma è stato uno stop definitivo?

Nel primo pomeriggio non è che vada meglio. Le regole? «Non c'è fretta, non c'è fretta», confida Rutelli a qualche collega della Margherita. Non per niente, i capigruppo se la prendono assai comoda. Violante addirittura propone di far slittare a gennaio la prossima assemblea, quella che, finalmente, dovrà votare il regolamento costitutivo della coalizione, giacchè in questa assemblea non si arriva a quel voto: questo mercoledì tocca decidere le procedure con cui si svolgerà quello scrutinio. Insomma, un complicatissimo voto sul voto. Poi, però, Violante, sulla data della prossima assemblea, si ricrede e opta per il 17 dicembre. In serata il clima peggiora. Mentre per ricompattare l'Ulivo, il presidente dei deputati della Quercia ritira fuori dagli archivi un «lodo Iotti» al fine di stabilire la procedura con cui si voterà il regolamento, in aula il centrosinistra si spacca su una risoluzione che riguarda il «caso Fiat».

Trattasi di un documento preparato dal correntone ds e da Rifondazione, con l'appoggio dei verdi e dei cossuttiani, che ricalca la piattaforma di Fiom, Fim e Uilm. I ds in versione ufficiale all'inizio non aderiscono, poi Fassino capisce che questo è un tema a cui il suo elettorato è più che sensibile e cambia idea. Non muta parere, però, la Margherita, che su quella risoluzione si astiene. Ma è una spaccatura che pesa: il leader verde Pecoraro Scanio chiede un incontro urgente dei segretari della coalizione per un chiarimento. Più tardi, tanto per rimanere coerenti con l'atmosfera che grava sull'Ulivo, Pietro Folena, uno dei leader della minoranza diessina, attacca Rutelli per il suo documento sul lavoro. In serata, nella Sala della Regina, dove si registra più di qualche defezione a causa delle partite di coppa, Violante apre le danze. Clemente Mastella ascolta, quindi lascia i lavori dell'assemblea. Non per far polemica, spiega, ma poi aggiunge: «Noi siamo contrari al voto a maggioranza». Linea opposta da parte dei 140 parlamentari di Artemide, i quali, peraltro, sono divisi anche loro, tra dalemiani e antidalemiani. Cesare Salvi, del correntone da la pensa come Mastella sul voto a maggioranza però vuole allearsi con Rifondazione. Sul regolamento (e quindi sul voto a maggioranza) non c'è ancora accordo, in compenso si litiga su quale procedura adottare per questo testo. Lo devono approvare i due terzi degli aventi diritto, propone Violante per ottenere il «sì» di verdi, cossuttiani e correntone. E' un quorum troppo alto, replicano quelli di Artemide (ma alla fine verrà adottato, grazie alla mediazione Fassino). La riunione va avanti: restano in meno di un centinaio di parlamentari, gli altri si eclissano. Interviene anche D'Alema, sprezzante con chi frena. Il presidente da boccia le «riunioni sozione» del tipo «se è nato prima l'uovo o la gallina»: ci «sia fatta grazia», dice, «di certe sciocchezze» che determinano la «paralisi» e «danneggiano l'immagine dell'Ulivo». Perciò, annuncia D'Alema, «se questa assemblea non è un incontro casuale deve avere organi e regole». E alla parola «organi» tornano i sospetti su una sua candidatura a portavoce unico. Qualcuno si chiede se non si sia messo d'accordo con Rutelli. Il quale Rutelli dedica più di metà dell'intervento a replicare a Salvi - l'alleanza con il pro va bene, ma su un asse riformista assai più si parla - e sorvola sulle regole. Che si voteranno il 17 dicembre. Forse.

Il leader della Margherita Francesco Rutelli

DIALOGO VIA INTERNET CON I CITTADINI EUROPEI

I «chattari» italiani: Prodi torni

BRUXELLES. Due ore di dialogo via Internet tra Romano Prodi e i cittadini europei, su undici canali, in undici lingue diverse, sul tema dell'allargamento e delle riforme istituzionali europee, si sono trasformate - sulla chat italiana - in un appello ad un ritorno in Italia del presidente della Commissione Ue. «Torni in Italia, c'è bisogno di lei!», è stato il tema dominante toccato dai «chattari» italiani. «Siete cortesemente pregati di fare domande solo sull'allargamento», è intervenuto il moderatore. Ma i «chattari» hanno continuato a battere lo stesso tasto di un ritorno alla politica in Italia del presidente della Commissione Ue. Prodi non ha abboccato. Le sue risposte si sono concentrate sulle questioni europee.

(segue da pagina 6)

Rettore, Pro-Rettore, Vice-Rettori, Senato Accademico, Consiglio di Amministrazione, Direzione Amministrativa, Presidi, Direttori di Dipartimento, Corpo Accademico e Personale tutto del Politecnico di Torino, partecipano con profondo cordoglio al dolore per la scomparsa del

prof. Bruno Piombo

già Direttore del Dipartimento di Meccanica.

— Torino, 27 novembre 2002.

Partecipano al dolore per la scomparsa del

prof. Bruno Piombo

i colleghi e amici del Politecnico di Torino:
Paolo Alfis
Andrea Almondo
Matteo Andriano
Enrico Antonelli
Giorgia Arlaud
Ernesto Armando
Bruno Astori
Massimiliano Atalle
Marco Badami
Vanni Badino
Manuela Battipede
Guido Belforte
Giovanni Belingardi
Nicola Bellomo
Sergio Benedetto
Cristoforo Sergio Bertuglia
Cristina Bignardi
Basilio Bona
Elvio Bonisoli
Nicola Bosso
Daniele Botto
Giuseppe Busti
Luigi Butera
Carla Buzano
M. Pasquale Calderale
Michele Call
Lorenzo Calia
Paolo Campanaro
Flavio Canavero
Claudio Canuto
Massimiliana Carello
Giovanni Cassatella
Andrea Emilio Catania
Giorgio Chiandussi
Sergio Chiesa
Gianfranco Chiocchia
Pierpaolo Civalleri
Massimo Civita
Marco Codegone
Romualdo Conti
Secondino Coppo
Francesca Curà
Graziano Curti
Nicolò D'Alfio
Salvatore D'Angelo
Vito Daniele
Bruno De Benedetti
Augusto De Filippi
Mario De Salve
Giovanni Del Tin
Cristiana Delprete
Marco Di Sciuva
Michele Elia
Alessandro Fasana
Carlo Ferraresi
Franco Ferraris
Guido Fiegna
Donato Firrao
Fiorenzo Franceschini
Walter Franco
Mirella Garavelli
Luigi Garibaldi
Laura Gastaldi
Davide Gastaldin

(continua a pagina 9)

FRA BATTUTE, DISCORSI CON SCARSO SENSO E PREOCCUPAZIONE PER LA PARTITA DELLA ROMA

Ognuno va per conto suo In scena la serata Ionesco

Contestato Salvi, Mastella esce con una scusa e non torna più
Alla fine parla D'Alema: questo dibattito può solo danneggiarci

reportage
Aldo Cazzullo
ROMA

ALLUVIONATI, lavoratori in sciopero, cavatori di marmo delle Apuane, braccianti del Mezzogiorno, girotondine scenografe e traduttrici dal francese, oppositori tutti vogliono sapere: portavoce unico o speaker tematico? «Elefante o giraffa» (l'immagine è di Intini)? Lodo Iotti, sì o no? Prima le regole o prima il programma? Mozione Artemide o Apollo (inspiegabilmente ignorata Latona)? Ordine del giorno Grandi, che almeno nel nome mostra adatto ai grandi momenti storici, o risoluzione Pisicchio, che pare più adeguata alla circostanza?

Non è Innesco: è l'Ulivo. Nell'ora più difficile del governo, tra calamità naturali, crisi sociali, ombre di terrorismo, guerre incombenti, i parlamentari del centrosinistra italiano si riuniscono per decidere come decidere sul lodo Iotti. Nessuno ha chiaro cosa sia. Si sa bene però che all'Olimpico sta per scendere in campo la Roma in Champions League. La concomitanza con l'assemblea è molto sentita. Presiede Violante e parte subito forte facendo distribuire una bozza di regolamento con più varianti. L'articolo clou è il numero 7: «La decisione assunta a maggioranza è considerata la linea parlamentare di tutto l'Ulivo». Finalmente: basta con l'ordine sparso e le cinque mozioni sugli alpini. Secondo comma: «Ma chi abbia sostenuto in assemblea una posizione diversa da quella adottata dalla maggioranza ha il diritto di esprimere, in aula o in commissione, un voto conforme alla posizione sostenuta». Riecco Iotti. L'ex ministro Del Turco si accascia sulla seggiola, che geme tesa nell'opera di contenimento. Non migliora l'umore degli eletti l'annuncio che da un momento all'altro è atteso l'intermezzo più temuto: l'intervento di Mancino sulla devolution.

Mozione Artemide o Apollo? Sì o no al lodo Iotti? Violante chiude i lavori alle 23

L'atmosfera è informale, a tratti eccentrica. Passa Occhetto con foulard viola da sciantosa e camicia a righe in tinta. Resta da decidere a quale maggioranza decidere. Assoluta? Due terzi? Tre quarti? S'alza Rutelli: chiede dalla toilette. Mancino affila il giure. S'alza Mastella e non tornerà: «Sono rappresentato autorevolmente da Pisicchio». Alcuni zelanti curvi sugli appunti. Annuncio del presidente Violante: «Nella cartella sulla coesistenza, sul computer è purtroppo saltato il gruppo autonomie che conta due senatori». Si affaccia in qualità di osservatore il capogruppo leghista Cè e lancia una smorfia di disgusto. Escalation dell'ordine del giorno Grandi: «Io sono uomo notoriamente di parte, e in certe posizioni anche un pelino radicale...». Sconcerto nelle prime file. Bizzarrie da club anglosassoni di stravaganti riuniti a tarda sera all'insaputa delle mogli per nominarsi a vicenda Visir o Gran Mogol. Consapevole, Petruccioli si allontana un attimo, indugia in corridoio, cerca il busto di Gramsci, lo osserva, gli appoggia confidenzialmente un ganascino sulla gota destra. Ci si toglie subito il dente: tocca all'intervento sulla devolution, che Mancino pronuncia con un leggero accento del Sussex. Filtrano dall'esterno voci incontrollate che danno la Roma in vantaggio sul Newcastle. Il presidente Violante la stronca: «Si può chiudere la porta?». L'ex ministro del Turco si finge morto.

Molto atteso l'intervento di Salvi, che vola subito alto: «Il fascismo, com'è noto, impose il giuramento di fedeltà ai docenti universitari. Solo in 11 rifiutarono». A dire il vero sarebbero 12. Sguardo di intesa tra l'on. Ranieri e l'ex ministro Maccanico, che valuta ogni discorso pubblico di Salvi un anno aggiuntivo di opposizione per il centrosinistra tipo pena da girone dantesco. Elegantissimo il sen. Manzella in doppiopetto berlusconiano; la Finocchiaro replica con uno scialle color occhetto lungo sin quasi ai piedi. Prende la parola Pisicchio per illustrare il frutto «di queste lunghe giornate di lavoro». Circola sottobanco per salvarsi l'anima un documento di solidarietà con gli alluvionati. Salvi suscita vasti consensi: «E' il discorso di un pazzo» se ne esce Ranieri tormentandosi la barba molto curata. Pisicchio: «Io ricordo Aldo Moro, sapete, vengo da quella esperienza, ebbene Moro voleva convincere uno per uno i propri parlamentari», ora provvederà Pisicchio. Circolano voci incontrollate secondo cui la Roma starebbe vincendo 7 a 0 e avrebbe segnato anche il portiere Antonioli di testa su calcio d'angolo. L'ex ministro Del Turco guadagna l'uscita. Neanche lei Bersani è romanista: «No, però sono una persona normale». Pisicchio meno: «Dobbiamo evitare l'omologazione, l'agglutinamento. Quanto al precipitato normativo...». Breve ma intensa contestazione a Salvi circa i rapporti con Rifondazione. Allarme di Morando: «Se passa questa formulazione, tutti gli infermi si ritroveranno automaticamente iscritti a votare contro il regolamento...». Salvi cita i giusnaturalisti e Rawls, «che per l'appunto è appena morto». Interviene la Pollastrini nel disinteresse più totale, lei chiede silenzio, «sapete che sono insistente, tenace», il presidente Violante rimprovera Petruccioli, «dai Claudio stalla a sentire». Grandi: «Non credo di aver detto cose particolarmente straordinarie...». Non crede, no. Violante: «Vogliamo darci un limite alle 23?». Vogliamo. Ci sarebbero altri 12 iscritti a parlare, ma tanto conta solo quel che dice D'Alema: «Questo rischia di essere un dibattito sterile sul fatto se è nato prima l'uovo o la gallina. Un dibattito che ci paralizza e danneggia la nostra immagine, mentre quella che è veramente danneggiata è l'immagine del governo. Rischiamo così di non decidere nulla né sulle regole né sul programma né sulle alleanze». Il rischio in effetti c'è. Annuncio finale di Salvi: «A questa assemblea continuerò a partecipare volentierissimo». Sollievo in sala. Solo a cose fatte scopriranno che la Roma ha perso in casa 3 a 1.

Il presidente e il segretario dei Ds Massimo D'Alema e Piero Fassino

Riunione informale e a tratti eccentrica Occhetto con una vistosa sciarpa viola E Pisicchio ricorda «l'insegnamento di Aldo Moro»

Il piano Cossiga: una Bicamerale sulla giustizia

«È la sola strada, non mi faccio illusioni sul dialogo tra maggioranza e Ulivo»

ROMA

Quindici deputati e quindici senatori dovrebbero dar vita ad una commissione bicamerale presieduta da un parlamentare «esterno» al tavolo componenti con il compito di elaborare una organica revisione delle norme sulla giustizia. È questa la proposta contenuta in un ddl costituzionale presentato dal presidente emerito Francesco Cossiga. Il provvedimento si compone di otto articoli e prevede che il presidente del nuovo organismo venga designato dai presidenti delle due Camere. Secondo il progetto di Francesco Cossiga dovrebbe trattarsi di una «bicamerale sulla giustizia», molto snella: dovrebbe terminare i suoi lavori entro la fine del 2003 trasmettendo subito dopo alle due Camere un progetto organico di riforma della parte Seconda della Costituzione. Francesco Cossiga spiega che «l'urgenza della bicamerale è resa ancor più evidente dallo strazio» che della giustizia si sta rendendo in ogni sede in tutti i tempi». Questo, «tramite uno schietto, coraggioso e onesto confronto».

Cossiga ha poi presentato al Senato una proposta di legge costituzionale abrogativa della legge costituzionale del 29 ottobre del 1993, che ha rivisto l'articolo 68 della Costituzione sulle immunità parlamentari. La proposta tende a ripristinare «il sistema di prerogative e immunità sancito dalla Costituzione della Repubblica». E, in un'intervista alla radio Rtl, ha detto di non farsi illusioni per il dialogo fra i poli sulla giustizia: «Avevo fatto i complimenti a Fassino per la sua apertura e oggi è arrivata puntuale la chiusura di Violante, che io avevo riabilitato nella mia mente troppo in fretta, ma resta giustizialista».

Cosa aveva detto, Violante? Il presidente del gruppo Ds alla Camera, replicando al portavoce di FI, aveva spiegato: «È strano che un uomo mite e in genere sereno come Bondi si esprima con rozzezza ed aggressività su posizioni che non condivide. Le proposte di FI sulla giustizia sono fatte per salvare alcuni dirigenti dal processo, mentre le proposte dei Ds riguardano il rafforzamento della libertà e delle garanzie di tutti i cittadini». Bondi gli ha risposto: «Violante non ribalti la verità dei fatti». Possibilista, sul dialogo, Anna Finocchiaro, responsabile giustizia dei Ds: per avviare «un dialogo serio» sulla riforma della giustizia è necessario «sgombrare il campo dall'ossessione di contrasto della maggioranza nei confronti della magistratura e delle sue prerogative costituzionali».

Quanto all'Anm, sì al dialogo sulla giustizia ma senza scambio. Lo spiega il presidente Edmondo Bruti Liberati: «Basta con gli interventi settoriali sul processo penale; bisogna mettere da parte la legge Pittelli, che porterebbe a una paralisi definitiva del sistema, e avviare una riflessione per una risistemazione delle leggi alluvionali approvate nell'ultima legislatura». [r.i.]

Trigliceridi, Colesterolo?

La risposta naturale è **BLUE FISH 700 PLUS**, l'integratore dietetico a base di Omega-3 e Gamma-Orizanolo, in grado di contrastare trigliceridi e colesterolo in associazione ad un corretto stile di vita.
Ricerche epidemiologiche ed studi clinici internazionali hanno ormai assodato il ruolo fondamentale svolto dagli acidi grassi polinsaturi "Omega-3" nel favorire il benessere di cuore e vasi sanguigni. Il Gamma-Orizanolo si è rivelato utile nell'ambito delle dislipidemie per aiutare a controllare il colesterolo.
BLUE FISH 700 PLUS, a base di olii di pesce purificati e selezionati, apporta "Omega-3" titolati al 70% in EPA e DHA, Gamma-Orizanolo, Vitamina B3 e Vitamina E. La Vitamina B3 è un nutriente utile per il metabolismo lipidico, ossia per aiutare l'organismo a regolare l'impiego ed il trasporto dei grassi. La Vitamina E, grazie alla sua attività antiossidante, contribuisce a preservare inalterato l'olio di pesce.
Per poter sfruttare appieno i benefici del prodotto si consiglia l'assunzione di 3 capsule al giorno ripartite durante i pasti principali per almeno 2-3 mesi.
Per le sue caratteristiche **BLUE FISH 700 PLUS**, può essere utilizzato quotidianamente.
BLUE FISH 700 PLUS, non è un farmaco ma un integratore alimentare.

Testato, Efficace, Sicuro

IN FARMACIA

Numero Verde: 800-762508
www.roeder.it
e-mail: roeder@roeder.it

TRAGEDIA IERI SERA ALLA PERIFERIA DI BOLOGNA

Le sbarre erano chiuse

Due ragazzine in scooter travolte e uccise da un treno

■ Due adolescenti di 15 e 12 anni, a bordo di uno scooter, sono state travolte e uccise da un treno all'altezza del passaggio a livello di via Due Madonne, alla periferia di Bologna. Le Ferrovie hanno fatto sapere che il passaggio a livello aveva le semibarriere regolarmente abbassate. Sul posto, i sanitari di Bologna soccorso e personale della polizia ferroviaria. A quanto si è appreso, le due ragazzine avrebbero deciso di oltrepassare le semibarriere abbassate, comportandosi diversamente dal resto del gruppo di amici, anche loro a bordo di scooter, che invece si sono fermati davanti al passaggio a livello chiuso. L' incidente ha coinvolto il treno regionale 3010 proveniente da Ravenna.

ANNUNCIO DI UN DIRIGENTE DI POLIZIA

Serena Mollicone

Gli investigatori: abbiamo individuato l'assassino di Serena Mollicone

■ Sarebbe stato individuato il presunto assassino di Serena Mollicone, la studentessa diciottenne uccisa ad Arce, in provincia di Frosinone nel giugno 2001. L'anticipazione giudiziaria è stata fatta ieri dal dirigente dell'unità per l'analisi del crimine violento della Polizia di Stato, Carlo Bui, parlando ad un centinaio di poliziotti a un corso di aggiornamento. Due mesi fa un giovane carrozziere che abita nello stesso paese della vittima sarebbe stato iscritto nel registro degli indagati; sospettati di favoreggiamento due suoi amici. «Continuo ad avere fiducia nella giustizia e nell'operato degli investigatori che stanno dando la caccia all'assassino di mia figlia», ha dichiarato Guglielmo Mollicone, il padre di Serena.

HA LIBERATO TUTTI I PASSEGGERI E POI SI E' ARRESO ALLE FORZE SPECIALI FRANCESI

Squilibrato dirotta jet, l'arma era un telecomando

Paura sul Bologna-Parigi, atterraggio a Lione: «Parlava di Bin Laden»

Cesare Martinetti
corrispondente da PARIGI

La signora Sonia Peana ce l'aveva vicino sul pulman dell'aeroporto di Bologna che li ha portati all'aereo e adesso ci racconta di averlo guardato con attenzione. Ma perché? «Mi ha colpito: aveva un viso sereno, tranquillo, ingenuo». Un'ora più tardi quel viso «ingenuo» la signora Peana l'ha rivisto con la coda dell'occhio, trasfigurato, in fondo all'aereo, nascosto dietro una hostess: «Aveva le mani incrociate sul ventre, teneva una cosa che sembrava un telecomando, fumava nervosamente...».

La signora Peana era in sedicesima fila e dice di non essersi accorta quasi di niente, se non alla fine, quando il comandante ha detto a tutti di «restare tranquilli» e hanno capito che non si atterrava a Parigi, ma «da qualche altra parte». Appena superate le Alpi, sul cielo della Svizzera, l'aereo ha cominciato ad abbassarsi. Le hostess, per quanto «impeccabili» come hanno detto tutti i passeggeri, erano palesemente innervosite. Stefano Savorani, 28 anni, ex poliziotto, tre anni dopo aver dirottato il Marsiglia-Parigi, stava dirottando il Bologna-Parigi. Nello stesso identico modo con un innocuo telecomando. «Se premo questo tasto, esplode l'aereo». Non era vero, ma coi tempi che corrono, come si fa a saperlo?

Atterrato a Lione, Savorani ha fatto scendere prima i ragazzini (tre), poi le donne, poi tutti gli altri, 62 italiani, due russi. E' rimasto sull'aereo con il comandante e un altro membro dell'equipaggio. Ma per pochi minuti. All'arrivo delle forze speciali francesi s'è arreso. Anche la trattativa è stata breve: voleva che i giornalisti salissero sull'aereo, voleva raccontare loro dal suo movimento del «vitalunismo» come aveva fatto nel '99. Questa volta ha parlato anche di Bin Laden e Al Qaida dicendo che voleva fare un attentato contro il capo del terrorismo islamista.

La signora Giovanna Balocchi, che era seduta in business, terza fila, invece racconta di non essersi accorta proprio di niente: «Hanno fatto bene a non dirci prima che stavamo atterrando a Lione e non a Parigi perché in quel caso avremmo davvero avuto paura». Invece, per quelli della business, non ce n'è stato il tempo. Appena atterrati, hanno fatto scendere tutti: «Prima i bambini - racconta la signora Balocchi -, poi noi donne e in quel momento l'allarme è salito un po' di tono. Ma anche qui è durato un attimo. Il tempo di capire cosa stava succedendo».

> E' un italiano di Imola, al comandante ha detto che aveva una bomba I viaggiatori in salvo: «Equipaggio stupendo»

In classe economica la tensione è vissuta qualche minuto di più. Ci dice la signora Peana: «Quando siamo saliti ho visto che andava in fondo all'aereo e me ne sono completamente dimenticata. Il viaggio è stato perfettamente normale fino a quando siamo stati sulla Svizzera».

A quel punto è successa qualcosa di impercettibile. Lui si è alzato ed è andato verso il bagno, in fondo all'aereo. Un'hostess è rimasta intrappolata, scambiando il telefono di bordo è arrivata al comandante la sua minaccia: «Ho una bomba». Il comandante dell'aereo Alitalia-Air-France ha deciso di scendere su Lione.

Il direttore dell'aeroporto Saint-Exupery, Bernard Chaffanga, ha avvertito la gendarmerie. L'aeroporto è stato praticamente bloccato, le forze speciali presenti in ogni scalo, hanno preso il comando delle operazioni, un'area lontana dall'aerostazione è stata riservata all'aereo in arrivo. Poi è finito tutto molto rapidamente. Savorani è stato arrestato bruscamente, ma non c'è stato in nessun momento violenza. Subito l'aereo è stato perquisito e messo in sicurezza». Ma non ce n'era bisogno, nessuna bomba, nessun esplosivo, tutto si era consumato nella testa del dirottatore. C'era qualcosa di strano, ma non mi rendevo conto. «L'equipaggio è stato davvero stupendo», è stato il commento finale dei passeggeri. «Molti di noi non si sono accorti assolutamente di niente, c'era chi pensava di essere arrivato a Parigi!».

Di tutta questa vicenda la cosa più incredibile è che il 2 marzo 1999 Stefano Savorani aveva fatto esattamente la stessa cosa. Si era imbarcato a Marsiglia su un volo Air France per Parigi. Anche allora aveva un telecomando, una valigetta e dei fili. E' rimasto in carcere qualche mese poi l'hanno rimandato in Italia come «non perseguibile» perché totalmente squilibrato e con la raccomandazione di non fargli riprendere l'aereo. Soprattutto con un telecomando. L'ha rifatto e ieri sera, sottovoce, i francesi l'hanno fatto notare: perché l'hanno rifatto salire su un aereo?

Il jet dell'Alitalia diretto a Parigi dirottato dall'ex poliziotto e costretto ad atterrare a Lione

LA DISPERAZIONE DEI FAMILIARI

La madre dell'ex agente in t-shirt «L'ha rifatto, ma non è pericoloso»

Nel '98 aveva tentato di «sequestrare» un Pendolino e nel '99 un altro aereo

reportage
Fabio Poletti

inviato a IMOLA

«DDIO lo ha rifatto». Sì, come le altre volte, alla faccia di tutte le misure di sicurezza, con il telecomando della televisione impugnato come un'arma e i proclami in testa: tre anni fa inneggiava a Marx, Engels e ai «vitalunisti» che conosce solo lui, oggi a Bin Laden ed Al Qaeda. E ancora una volta ha rischiato grosso, Stefano Savorani, 28 anni di Borgo Tossignano, ex poliziotto a Vercelli, tre volte dirottatore, prima un treno e poi gli aerei, cure psichiatriche da anni, per oltre un'ora incubo della gendarmeria francese, dell'Interpol e delle polizie di mezzo mondo.

«Non è pericoloso, non è un violento, ha disturbi della personalità. Lo seguiamo dal '96», quasi lo assolve Benedetta Pregnoli, capo del Dipartimento di salute mentale dell'ospedale di Imola che da anni lo ha in cura. «Sembrava tranquillo, una settimana fa ero stato visitato, gli avevamo prescritto la terapia... E invece lo ha rifatto. Mi aveva detto che andava ad iscriversi all'università, gli avevo anche dato 500 euro», si dispera Ornella Savorani, alle prese con questo figlio difficile, stralunato, passato da carceri e ospedali psichiatrici. «Uno buono come il pane anche se chissà cos'ha nella testa», lo difendono nel suo paese, abituati come sono alle sue mattane. Un paese tranquillo, con la sagra di San Bartolomeo che è un trafiletto sui giornali e le gesta di Stefano che vanno in prima pagina o alla televisione.

La prima volta l'11 aprile del '98. A Bologna sale sul Pendolino per Milano. Ha una pistola giocattolo. Vuole dirottare il treno e andare a Parigi. Lo fermano in due minuti. Poco di più ci mettono i periti per dichiararlo poco sano di mente. Ci ritenta l'anno dopo, 2 marzo '99. Sale su un volo dell'Air France partito da Marsiglia e diretto a Parigi. In tasca ha un telecomando. Lo bloccano le teste di cuoio francesi senza nemmeno sparargli. Ai poliziotti inizia a snocciolare il suo credo, quella religione politica che mescola Marx, Engels e i «vitalunisti» che possono salvare il mondo. Si fa qualche mese di carcere, altrettanto in ospedale psichiatrico e poi lo rimandano a casa. Altri cinque mesi di ospedale a Imola.

L'estate scorsa torna libero al suo paese, dove lo aspettano mamma Ornella e papà Giuseppe, lui pensionato Enel, lei di un'azienda di ceramiche. «Disturbo della personalità con componenti psicotiche», c'è scritto sulla cartella clinica. I colloqui con gli psicologi li fa ogni settimana. E ogni settimana lo bombardano di psicofarmaci. Una storia che va avanti dal '92, quando faceva il poliziotto a Vercelli e avevano capito subito che nel suo futuro c'era solo un congedo per motivi di salute: non salutava i superiori, indossava le scarpe da ginnastica e le t-shirt colorate sotto la divisa, andava quando voleva. I colleghi delle volanti erano stati i primi a dire che era «uno strano». Per cinque anni lo avevano messo di piantone davanti a una porta secondaria. Poi arrivederci.

Adesso lavorava alla biblioteca del suo paese in via della Resistenza. «Uno mite, gentile, un po' strano», ripetono quelli che lo vedevano ogni tanto, che lui non dava confidenza a nessuno, nemmeno un caffè al bar. Troppo preso dalle sue teorie, dai «vitalunisti» che sono una religione e una setta e hanno un solo adepto. Troppo preso dai treni, dagli aerei, da questa storia di Bin Laden che piomba su New York e chissà cosa deve essergli esploso in testa. Mamma Ornella non si dà pace: «M' ha chiesto 500 euro per andare all'università, mi ha detto che voleva iscriversi, frequenta legge a Bologna... Sono stata in ansia ore perchè non era tornato all'ora di pranzo... Ultimamente era così buono, mi sembrava normale...».

E invece lui sapeva già che i «vitalunisti» sarebbero tornati in azione. Nello zainetto, tra i libri aveva il telecomando della tv di casa, la sua arma preferita, l'unica che sa usare, quella che se va avanti così un giorno chissà cosa succederà. Alla biglietteria dell'aeroporto di Bologna chiede un biglietto del volo per Parigi. «Sembrava uno strano, pensavamo non fosse abituato a volare», dicono alla scalo con qualche imbarazzo, dove incredibilmente non c'erano segnalazioni su di lui, malgrado il precedente del doppio dirottamento del treno e dell'aereo. Alla faccia dell'allarme antiterrorismo, dalle misure sbandierate dopo l'11 settembre. Il telecomando passa facile sotto ai raggi del metal detector. E poi sarà mica un'arma un telecomando della tv?

L'antiterrorismo francese dice che non ci saranno indagini. Il magistrato di Bologna Franca Oliva, la stessa che si era occupata di lui per la storia del treno, se la cava con poche parole: «Svolgiamo indagini ma il fatto si è ridimensionato. Non si può dire che fosse particolarmente organizzato». Il capo della procura, Enrico De Nicola, di fronte alla legge che ha dichiarato Stefano Savorani non punibile e quindi non incarcerabile, si limita a un solo commento che non farà piacere a quelli che erano sull'aereo e a chi va in aeroporto confidando che sia sicuro volare: «Quello che è successo non è nulla di drammatico».

L'AEROPORTO DI BOLOGNA

«Non possiamo fermare i malati di mente»

■ Cosa si può fare per evitare che uno squilibrato salga su un aereo terrorizzando i passeggeri? La risposta dei responsabili dell'aeroporto Marconi di Bologna, dove ieri pomeriggio Stefano Savorani si è imbarcato, è preoccupante: poco o niente. Già, a meno che un'autorità non inverta in anticipo lo scalo che quella persona è pericolosa, non c'è modo per impedire che salga su un aereo, e gli aeroporti non hanno liste di individui a rischio, neanche se si tratta di gente che nel passato ha seminato il panico allo stesso modo. Racconta Umberto Chinni, direttore generale della Sab, la società di gestione del Marconi, che ieri Savorani aveva acquistato il biglietto in aeroporto e non aveva segni di agitazione: «Era tranquillo, con sé aveva soltanto uno zainetto. Alla hostess è sembrato impacciato, come se non avesse l'abitudine di volare. Non avevamo motivi per farlo restare a terra». In realtà nel '99 aveva dirottato un aereo dell'Air France e l'anno prima un treno. «Ma non esistono elenchi di persone potenzialmente pericolose - aggiunge il direttore Chinni -, non siamo nella condizione di stabilire se chi vuole partire sia pericoloso o meno. Per noi tutti i passeggeri all'imbarco sono abili a volare, e non possiamo intervenire, sarebbe un'interferenza che tocca la privacy e la libertà personale dell'individuo. O c'è una limitazione specifica da parte delle autorità preposte, oppure, lo ripeto, noi come società di gestione non siamo in grado di intervenire». Vuol dire che non si può far niente per prevenire una situazione del genere? «Voglio dire che deve esserci una limitazione a monte, altrimenti il gestore aeroportuale non ha modo di conoscere la pericolosità di una persona». [f.g.]

Stefano Savorani, 28 anni, viene portato via dalla polizia francese

(segue da pagina 8)

Giuseppe Genon
Giancarlo Genta
Carlo Giammarco
Elena Gianoglio
Piero Gili
Ermanno Gionelli
Andrea Gionis
Alberto Godio
Luca Goglio
Mario Gola
Salvatore Greco
Andrea Guala
Gianni Guerra
Rosolino Ippolito
Gaetano Iuso
Giovanni Jacazio
Edoardo Laner
Gabriella Laurini
Sigfrido Leschiutta
Raffaello Levi
Franco Lombardi
Franco Maddalena
Daniela Maffiodo
Giorgio Magnano
Mario Maia
Stefano Marchesiello
Vittorio Marchi
Piero Marro
Paola Martella
Claudia Masotti
Giuliana Mattiazzo
Stefano Mauro
Mario Milanese
Federico Milla
Enrico e Bruno Minetti
Elio Miraldi
Rita Mognio
Giovanni Monegato
Armando Monis
Alberto Morelli
Piero Morelli
Silvana Messo
Giuseppe Murari
Nicola Nervegna
Filippo Nieddu
Silvio Nocilla
Pina Novello e Paolo Massai
Anna Osello
Francesco Ossola
Maurizio Pandolfi
Miriam Pandolfi
Aldo Pasquarelli
Stefano Pastorelli
Sebastiano Pellaza
Lorenzo Peroni
Francesco Pescarmona
Gaetano Pessina
Vincenzo Pozzolo
Francesco Profumo
Giuseppe Quaglia
Fulvia Quagliotti
Rita Quanda
Gabriella e Fiorenzo Queri
Francesco Raffa
Terenziano Raparelli
Mario Rasetti
Piercarlo Rovazzi
Marco Rivera
Maria Teresa e Dino Raviolo
Antonino Repaci
Giovanni Roccati
Giulio Romeo
Riccardo Roscelli
Massimo Rossetto
Sergio Rossetto
Donato Sabia
Luigi Sambuelli
Angela Santelli
Maria Schiavone
Carmelo Sena
Luca Settineri
Aurelio Somà
Sebastiano Sordo
Massimo Sorli
Silvio Sorrentino
Paolo Spinelli
Cecilia Surace
Giuseppe Surace
Alberto Tagliaferro
Daniela Tordella
Maria Luisa Tosoni
Elena Tresso
Paolo Valabrega
Angela, Alice e Paolo Vatta
Lidia Veglia
Mauro Velardocchia
Nicoletta Verna
Tonino Viaro
Alessandro Vigliani
Carmen Visconte
Giovanni Visconte
Chiara Zampieri
Maria Chiara Zanetti
Luca Zannetti
Rodolfo Zich
Antonio Zompì.
— Torino, 27 novembre 2002.

Il Dipartimento di Ingegneria Aeronautica si unisce commosso al cordoglio per la perdita del

prof. Bruno Piombo

— Torino, 27 novembre 2002.

Ci ha lasciati

Virginia Fenoglio ved. Orizzonte

Lo annunciano il fratello Renato con Rosalda, i nipoti Beppe e Luigi Luino con le rispettive famiglie. Le affezionate Isa e Elsa con Paolo; Mario con Alessandra, Enrico, Jacopo. Laura con Roberto, Matteo, Francesco. Patrizia con Angelo e Giulia. Davide e Federico. Emanuele con Luisa e Luca; Paolo. Funerali venerdì 29 novembre ore 11 Parrocchia di Sassi.
— Torino, 26 novembre 2002.

I cugini Bonetto, Canavese, Gatti, Martini, Nino Bal, Penna, Serafino, Vallieri partecipano al dolore.

E' mancato

Costanzo Verrua

commerciante di legnami
anni 67

L'annunciano: la moglie Assuntina, i figli Giacomo e Maria Giovanna, parenti tutti. Funerali in Bra giovedì 28 novembre ore 15 parrocchia di S. Andrea.
— Bra, 27 novembre 2002.
Last Travel - La Cattolica, Bra

E' mancata ai suoi cari

Margherita Feyles ved. Marocco

anni 78

Lo annunciano i figli Mario e Albano con rispettive famiglie, parenti tutti. Funerali in Santena sabato 30 ore 14.30 nella chiesa parrocchiale. S. Rosario venerdì 29 ore 20,30 in Grotta.
— Santena, 27 novembre 2002.

Cristianamente è mancato

Vittorino Bosi

Lo annunciano la figlia con Ezio e Daniele e parenti tutti. Un ringraziamento alle dottoresse Margherita Santià e Marzia Ivaldo.
— Torino, 27 novembre 2002.

Si è spento serenamente

Mario Daniele

sediano FIAT

Addolorati lo annunciano i figli Laura e Michele, la nuora Gianna, Eugenia. Funerali 29 novembre Tempio Crematorio cimitero Monumentale. Per orario telefonare Gabbiano, 011-6633005, ore 10-18.
— Torino, 27 novembre 2002.
O.F. Il Giubileo - Tel. 011-6633005

continua a pagina 12

SI CONCLUDE OGGI IL TEMA DELLA PACE A PIÙ ALTO VOTO [illegible]

Kamikaze muore nell'esplosione della sua autobomba Due palestinesi uccisi dai soldati israeliani

■ Un sospetto kamikaze palestinese è stato ucciso a Gaza dallo scoppio dell'autobomba che stava conducendo, saltata in aria nel viaggio verso una postazione militare israeliana nella Striscia di Gaza. L'esplosione ha provocato un incendio in alcuni edifici della sicurezza palestinese al momento vuoti, sul lato palestinese del valico di Erez, fra la Striscia di Gaza e Israele. L'unica vittima dell'esplosione è il guidatore. Un altro palestinese, Jihad Anatur, 24 ani, è morto all'alba nei pressi di Nablus, ucciso dai tiri israeliani mentre, come vuole la tradizione, andava da una porta all'altra a svegliare i correligionari per chiamarli alle preghiere del Ramadan. Un terzo palestinese è stato ucciso nel pomeriggio a Est di Betlemme: soldati israeliani hanno sparato contro di lui mentre era alla guida del suo taxi. Ferito anche un adolescente palestinese.

I funerali a Nablus di Jihad Anatur

Hebron, scontri tra pacifisti e coloni per la costruzione del «corridoio»

■ Tafferugli a Hebron quando alcune decine di attivisti del movimento pacifista israeliano «Peace now» hanno tentato di entrare nel settore ebraico della città, dove sono stati accolti dalle contestazioni dei circa 400 coloni ebrei che lì risiedono. L'esercito israeliano è dovuto intervenire per separare i pacifisti dai coloni, spalleggiati da numerosi estremisti di destra del disciolto movimento razzista antiarabo Kach. Alcuni pacifisti sono rimasti contusi. I pacifisti intendevano protestare contro la costruzione di un «corridoio» che collegherà i piccoli insediamenti ebraici all'interno di Hebron alla colonia di Kiryat Arba, distante circa tre chilometri. Il progetto, che potrebbe provocare la distruzione di numerose abitazioni civili palestinesi, è stato approvato dal governo israeliano dopo l'attacco palestinese del 15 novembre a Hebron, che ha provocato 12 morti.

Attivista pacifista manifesta a Hebron

analisi

Fiamma Nirenstein

GERUSALEMME

DUE mesi precisi prima delle elezioni anticipate, Israele assiste oggi al grande derby: Ariel Sharon contro Benyamin Netanyahu, Arik contro Bibi. L'attuale primo ministro utrasettantenne che con ormai classica ripetitività viene descritto come un «falco», combatte oggi la battaglia delle primarie nel Likud, il partito moderato, contro il ragazzo d'oro della destra, 55enne, già primo ministro nel 96, poi schiacciato al tappeto dalla sinistra. Trecentomila membri del partito dovrebbero andare a votare, gli attivisti cercano di trascinare i loro alle urne; ma nel quartiere generale di Netanyahu a Ramot Gan, un sobborgo di Tel Aviv, si respira un'aria rassegnata, anche se Aviv Bushinsky, il biondino che assiste Bibi dal tempo del governo, applicandosi sulle labbra un sorriso per la stampa insiste: «I sondaggi hanno commesso più errori di quanti se ne possano ricordare: noi siamo fiduciosi, Netanyahu ha ragione quando dice che dopo l'ondata terroristica che si è rovesciata su Israele sarebbe un errore letale uno Stato palestinese, e la gente lo sa».

Ed è qui che si sbaglia. Proprio l'accettazione dello Stato palestinese, che Sharon ha dichiarato essere «già di fatto esistente» e a cui è in linea di principio favorevole, ha funzionato da molla per un autentico referendum popolare. E ad oggi, Sharon guida su Netanyahu per ben 22 punti. «La pace è il tema» aveva detto Amram Mitzna dopo la sua vittoria la settimana scorsa alle primarie del Partito laburista, il nemico del Likud: aveva ragione anche per il Likud, e Sharon, come tutti i generali che guidano i soldati a morire e a uccidere, lo sa. La gente delle democrazie è aliena alla guerra. Se non vi è obbligata, ne fa a meno. I suoi figli le stanno più a cuore di un pezzo di terra. Israele, specie dopo due anni di Intifada, vuole stare tranquillo, vuole la pace, e gli uomini del Likud, anche se per mettersi a trattare vogliono che cessi il terrorismo, lo desiderano, anche in cambio dei Territori, parte o tutti. «E' interessante - dice Tommy Lapid, il segretario del partito antireligioso Shinui - sia il partito laburista che il likud, in un periodo di tragedia nazionale, si sono mossi verso sinistra. Evidentemente una soluzione legata alla forza non è più praticabile». Sharon vorrebbe certo passare alla storia non come l'uomo che ha spinto l'esercito di nuovo dentro le città palestinesi, ma come colui che è riuscito a fare la pace: ha ottenuto tutto. «Un'illusione insensata» sostiene Moshe Arens, che tiene per Netanyahu, e che fu ministro della difesa al tempo del governo Shamir, quando, nel 91, scoppiò la Guerra del Golfo in cui Israele non sparò un colpo «finchè Arafat, l'inventore della strategia della violenza è alla testa del suo popolo, non c'è altro da fare che difendersi, anche occupando».

E' proprio quello che il popolo non vuole sentirsi dire; Sharon ha compreso il bisogno di vedere una luce in fondo al tunnel dopo aver perso tanti giovani e mentre viene messa in questione da un punto di vista morale. Bibi, pensando che il terrorismo producesse senso di vendetta, ha puntato a fare il duro, e stasera il voto dirà che gli è andato male. Cosa dicono i sondaggi sui due concorrenti e sulla società israeliana? Sharon ha preso 54 punti contro il 38 di Netanyahu, colui che per 20 mesi ha guidato un governo di coalizione con Shimon Peres, batterà probabilmente il giovane che ha promesso che non intende, invece, procedere a un governo di unità nazionale. Inoltre, fra i votanti del Likud, il 52 per cento si dichiara favorevole allo Stato Palestinese, e il 38 contrario. «Il votante, nostro o loro, è più intelligente di noi politici» dice il ministro Matan Vilnai, laburista.

Ha disturbato in Bibi l'eccessiva sicurezza: l'ex primo ministro Yitzhak Shamir bocciò sia contro lo Stato palestinese, ha fatto sapere che tuttavia voterà per Sharon, perché è più serio. E Lauder, il finanziatore americano di Netanyahu, ha ritirato il suo appoggio: ha accusato Bibi di mancanza di professionalità».

Intanto, fra i palestinesi, Arafat ha dichiarato il suo (soffocante) sostegno per Mitzna: ma qualcuno comincia a dire che forse dopo la rielezione, anche il terribile Sharon volterà pagina. Accusato dai commentatori di aver lasciato soffrire a Israele il peggior periodo della sua vita, Arik dice: ho mantenuto l'equilibrio politico, ho usato l'esercito duramente ma solo per difesa, ho contenuto l'estremismo; ho evitato rotture internazionali, magari non mi amate, ma sono stabile e affidabile; e appena sarà pronto un tavolo di pace, ci andrò.

Per rendere ancora evidente l'atteggiamento benevolo, paterno, che gli porta tanti consensi, Sharon ha anche coperto di complimenti in varie occasioni pubbliche Netanyahu: «Un ottimo ministro degli esteri, che è stato capace di spiegare la posizione di Israele al mondo intero nelle poche settimane in cui ha servito: certamente anche nel prossimo governo mi pregerò di offrirgli la stessa posizione».

Bibi, che invece nei giorni scorsi aveva tenuto a far sapere che Sharon non intendeva offrire la sua leadership e quella di Netanyahu al prezzo di uno, ma che aveva invece offerto il posto di Ministro degli Esteri all'attuale sindaco di Gerusalemme Ehud Olmert, si è affrettato, all'annuncio, a copiare il capo: anche lui ha offerto a Sharon il posto di ministro degli esteri nel suo eventuale governo. UN gesto, stavolta, controproducente, sbruffone: non ci crede nessuno. Bibi al tempo del suo governo fu tacciato di inaffidabilità, di volatile opportunismo da Clinton, anche se fu lui a cedere Hebron e a promuovere l'incontro con Arafat a Wye Plantation, affidandogli un altro 12 per cento dei Territori. Ma poi, rimandò le mosse dello sgombero (non di quello di Hebron) fino a causare grande impazienza in tutto il consesso internazionale. Adesso è il suo stesso popolo a dimostrare di non fidarsi di lui. Forse fra quattro anni di relativo riposamento nel giuoco politico, con pazienza e modestia, la gara si svolgerà fra lui e Mitzna.

Il primo ministro Ariel Sharon e il suo ministro degli Esteri Benyamin Netanyahu alla riunione settimanale di governo

ARIEL SHARON

1928: nasce a Kfar Malal
1953: si laurea in legge a Gerusalemme
1967: comanda una divisione durante la Guerra dei Sei Giorni
1973: fonda il Likud
1999: diventa capo del Likud
2000: scatena la seconda intifada
2001: viene eletto Primo ministro

BENYAMIN NETANYAHU

1949: nasce a Tel Aviv
1967-1972: si arruola nelle forze di Difesa israeliane
1984-1988: ambasciatore all'Onu
1993: presidente del Likud
1998: perde le elezioni e si ritira
2002: ministro degli Esteri

IL PARTITO NOMINA IL CANDIDATO PER LE ELEZIONI DI GENNAIO

Nella guerra dei falchi il Likud sceglie Sharon

Secondo i sondaggi Netanyahu è staccato di ventidue punti Il vecchio leader è riuscito a essere più credibile dell'avversario

La retorica radicale del ministro degli Esteri è parsa eccessiva anche agli elettori di destra

PERSONE

L'ora di farla finita con Miss Mondo

Lietta Tornabuoni

LA paura intorno a Miss Mondo dura anche a Londra, e si capisce: 215 morti e 1125 feriti per un concorso di bellezza in Nigeria rappresentano un fatto talmente assurdo e straordinario. Se si è presto cancellato o quasi dall'attenzione dei media, può essere soltanto per dubbio, imbarazzo o magari vergogna. Si sa che le ragioni per cui è stato scelto per il concorso un Paese così inadeguato e le ragioni per cui una parte del Paese si è sanguinosamente ribellato alla scelta, sono del tutto politiche. Si sa che la morale e la religione c'entrano poco. Si sa che l'esito violento è stato inaudito.

Ma esistono fatti della cronaca che inducono a riflettere e cambiano il costume: non sarebbe poi male se quanto è avvenuto in Nigeria inducesse a riflettere sull'opportunità e sulla natura dei concorsi di bellezza. Non sarebbe certo la prima volta: dalle deplorazioni cattoliche all'indignazione femminista, dalle poche ragazze impacciate e maltruccate che sfilavano con Lucia Bosè e Silvana Mangano sulla passerella di Miss Italia alla massa di ragazze ben curate e tutte uguali schierate sui teleschermo ai comandi di Frizzi, sono decine d'anni che questi concorsi vengono criticati. Con ragione: c'è qualcosa di piuttosto brutto nelle maxiesibizioni di perti, sederi e gambe, nella tensione delle facce alterate dallo sforzo di vincere e di comparire al meglio o meglio delle altre, nelle piccole risate sceme che accompagnano le autopresentazioni, nella terribile rivalità occultata dai sorrisi, nella fame vorace di notorietà, soldi, speranza, futuro. C'è qualcosa di triste nelle sfilate che sottopongono le concorrenti a un giudizio di desiderabilità, e di ancora più triste quando dalle concorrenti si pretende una informazione elementare, quando si esige che siano non soltanto carine ma anche buone e brave, quando si finge di appaiare bellezza e nozionismo (dimostrando che, nel fondo, del concorso in sè si prova già vergogna). C'è qualcosa di paretico nelle espressioni di concorrenti che hanno ascoltato dai pettegolezzi che le vincitrici sono già stabilite e che loro stanno lì a fare numero.

Nei concorsi di Miss Qualcosa, la bellezza perde dignità, la persona smarrisce personalità. Francamente, si tratta di manifestazioni inattuali non soltanto piuttosto odiose ma anche parecchio noiose. Quanto è accaduto in Nigeria non si ripeterà mai più, speriamo: e speriamo anche di farla finita con Miss Mondo.

IL TEMPO

OGGI ORE 9

BREVE TREGUA. La depressione sullo Ionio si allontana, la pressione è in aumento, ma da Ovest avanza una nuova perturbazione atlantica, le cui prime avvisaglie nuvolose raggiungeranno le regioni di Nord-Ovest tra questo pomeriggio e la serata. Inizierà così una fase di maltempo, ma meno intensa e persistente di quella appena esaurita.
Tendenza per dopodomani. Annuvolamenti su quasi tutta la penisola, ma le piogge saranno più frequenti sulle regioni di Nord, sulle zone appenniniche e su quelle adriatiche. Nevicherà sulle Alpi orientali. Diminuiranno leggermente le temperature.

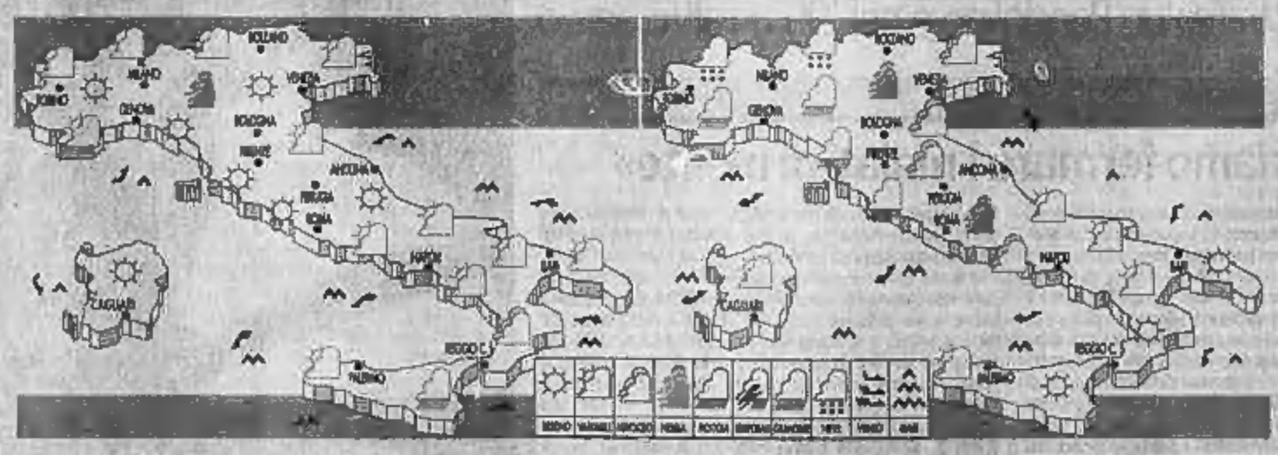

OGGI. Residui nuvolosi al Nord, sulle zone adriatiche, sulla Sicilia e sulla Calabria ma con tendenza a rasserenamenti. Dal pomeriggio-sera sulle regioni di Nord-Ovest giungeranno le prime nuvole di un incipiente peggioramento. Banchi di nebbia, nelle prime ore del mattino, sulle pianure del Nord.

DOMANI. Da nuvoloso a coperto su regioni settentrionali e centrali con piogge che dal Nord si propagheranno al Centro e saranno più frequenti su regioni Nord-Est, zone interne e adriatiche del Centro. Aumento della nuvolosità anche in Campania. Rinforzeranno i venti su Mar Ligure, alto e medio Tirreno, Mare di Sardegna.

CITTA' ITALIANE

	min	max		min	max		min	max
Aosta	6	14	Bologna	12	14	Bari	15	18
Bolzano	9	13	Firenze	14	21	Napoli	14	19
Verona	15	18	Pisa	14	22	Potenza	12	15
Trieste	17	20	Ancona	17	18	S. M. Leuca	16	19
Venezia	14	17	Perugia	np	19	Reggio C.	13	18
Milano	12	15	Pescara	13	18	Palermo	15	21
Torino	9	13	L'Aquila	10	13	Catania	13	18
Cuneo	8	9	Roma Clamp.	14	18	Messina	np	np
Genova	13	17	Roma Fiumi.	14	15	Alghero	15	21
Imperia	16	20	Campobasso	11	12	Cagliari	11	20

CITTA' ESTERE (PREVISIONE DEL 29 NOVEMBRE)

	max	min		max	min
Amsterdam	11	1	piovaschi	Lisbona	19	13	parz. nuv.
Atene	18	12	parz. nuv.	Londra	9	6	piovaschi
Bangkok	32	22	nuvoloso	Los Angeles	24	11	parz. nuv.
Berlino	8	5	nuvoloso	Madrid	12	5	parz. nuv.
Bruxelles	9	6	piovaschi	Montecarlo	18	13	nuvoloso
Bucarest	14	6	nuvoloso	Montreal	-1	-2	nuvoloso
Budapest	13	7	nuvoloso	Mosca	2	-8	nuvoloso
Buenos Aires	25	12	parz. nuv.	New York	4	2	parz. nuv.
Copenaghen	7	4	piovaschi	Parigi	9	6	piovaschi
Dublino	10	8	piovaschi	Pechino	5	-4	nuvoloso
Francoforte	8	4	piovaschi	Praga	7	2	piovaschi
Gerusalemme	24	14	nuvoloso	Rio de Janeiro	27	23	temporale
Ginevra	6	2	piovaschi	Sofia	11	7	piovaschi
Helsinki	-6	-12	parz. nuv.	Sydney	24	17	parz. nuv.
Istanbul	13	7	nuvoloso	Tokyo	12	4	parz. nuv.
Il Cairo	24	13	parz. nuv.	Varsavia	9	4	piovaschi
Johannesburg	27	15	parz. nuv.	Vienna	10	6	pioggia

Pubblicità

Rughe profonde? Scoperto il trattamento della «giovinezza»

NEW YORK - La testimonianza della capacità di un nuovo ritrovato nel distendere le rughe arriva da Ricercatori Americani. Le risultanze dei test d'uso di efficacia e sicurezza hanno evidenziato la forte capacità dell'innovativo trattamento nel ridurre le rughe in larghezza, lunghezza e profondità, comportando un notevole miglioramento della pelle del viso, che è apparsa "ringiovanita".

Le foto qui a fianco, si riferiscono a due dei volontari che hanno partecipato ad uno dei molteplici test d'uso effettuati sul nuovo ritrovato. Confrontando le foto scattate all'inizio e alla fine del trattamento, si può notare anche a occhio nudo una visibile riduzione delle rughe.

L'innovativo preparato dalla forte azione Anti-Rughe, scoperto nel Laboratori Kuiper, è protetto da brevetto industriale n° 1313603 ed è disponibile in questi giorni nelle Farmacie Italiane con il nome di «Anti-Time System», con formule differenziate per pelli maschili e femminili, nei dosaggi specifici più adatti all'età della pelle: 30, 40 e oltre i 50 anni.

Chiedere al Farmacista il dosaggio da utilizzare più efficace in base all'età e alle rughe della propria pelle: rughe sottili, medie o profonde. Non ha controindicazioni.

Soggetto femminile all'INIZIO del TRATTAMENTO

La stessa volontaria alla FINE del TRATTAMENTO

Trattamento Anti-rughe intensivo a partire da € 20,00

KUIPER

Soggetto maschile all'INIZIO del TRATTAMENTO

Lo stesso volontario alla FINE del TRATTAMENTO

Testimonianze dei volontari al n° tel. 880-429155. Legge privacy 675/96.

Usa, concessi per errore 105 visti ■ persone sospette di terrorismo

■ Gli Stati Uniti [illegible] autorizzato quest'anno, ■ causa di errori nell'iter delle pratiche, ■ rilascio di ben 105 [illegible] ■ persone che non avrebbero mai dovuto ottenerne, perché figuravano in una lista di individui sospetti di terrorismo. Lo hanno detto fonti vicine al Gao, l'organismo di controllo delle finanze americane, secondo il quale tali visti sono poi stati annullati. Alcune persone di quella lista però avrebbero fatto in tempo a [illegible] in territorio americano. ■ Gao, che ha aperto un'inchiesta, [illegible] ora cercando di sapere dove si trovino adesso le 105 persone ■ questione.

Il tacchino per il Thanksgiving del presidente Bush

Festa del Ringraziamento 36 milioni di americani in viaggio

■ Sotto una fitta nevicata che rende difficili gli spostamenti, almeno nel Nord-Est degli Stati Uniti, quasi [illegible] milioni ■ americani stanno tornando [illegible] loro [illegible] ■ origine per celebrare in famiglia ■ Festa del Ringraziamento, la più sentita dell'anno, con il rito del tacchino farcito. Rispetto ■ 2001, il 6 per cento ■ più [illegible] preso l'aereo: un segnale incoraggiante, in un [illegible] ■ economia in difficoltà. La festa del ringraziamento celebra il primo raccolto fatto dai pellegrini del Mayflower a Plymouth, Massachusetts, [illegible] 1621.

VISITATI UN POLIGONO MISSILISTICO E [illegible] SOSPETTO CENTRO NUCLEARE

A sorpresa le prime due ispezioni in Iraq

Le Nazioni Unite e Baghdad concordi: un buon inizio

Paolo [illegible]
NEW YORK

Tutto bene, a parte il caos provocato dai giornalisti al seguito. E' la valutazione su cui concordano tanto gli ispettori dell'Onu quanto le autorità irachene alla fine della prima giornata di controlli sul disarmo dopo quattro anni di interruzione. La tensione però [illegible] alta, come dimostrano i nuovi particolari del possibile piano d'attacco [illegible] pubblicato [illegible] Wall Street Journal che secondo l'amministrazione Rumsfeld prevede una guerra lampo.

Gli ispettori si sono divisi in due squadre: da una parte gli undici uomini della commissione Unmovic, guidati dal greco Demetrius Perricos, che si occupano di armi chimiche e biologiche; dall'altra i sei specialisti dell'Aiea, agli ordini del francese Jacques Baute, incaricati di verificare i programmi [illegible]. Il primo gruppo, senza comunicare nulla ai funzionari iracheni che li accompagnano, è andato in un complesso militare a [illegible] di Baghdad dove si trova il [illegible] per [illegible] missilistici Al Rafah. Secondo la [illegible] negli ultimi tempi le forze armate di Saddam avevano potenziato questo sito per condurre esperimenti [illegible] vettori di gittata più lunga delle [illegible] miglia consentite [illegible] risoluzioni dell'Onu. Il secondo gruppo, invece, è andato a Est della capitale, nella fabbrica di Al Tahadi, che per il ministero dell'Industria produce motori destinati alle industrie di cemento e alle raffinerie, e pompe per l'acqua. [illegible] gli ispettori [illegible] usciti, le autorità irachene hanno permesso ai giornalisti [illegible] entrare. Nella [illegible] giornata è stato visitato anche uno stabilimento di grafite.

Alla fine dei controlli gli ispettori non hanno chiarito cosa cercavano e cosa hanno trovato, ma hanno giudicato bene la risposta degli iracheni: «Per quanto ci riguarda - ha dichiarato Perricos - ci hanno potuti muovere e svolgere le attività previste. Tutti hanno osservato l'immediatezza dell'accesso, e questo è un buon segno, coerente con gli impegni presi dalle autorità di Baghdad». Secondo Baute, «non abbiamo avvertito nulla che ci ostacolasse. Siamo stati accolti in maniera educata e professionale e abbiamo potuto svolgere il nostro lavoro. Speriamo che la risposta di oggi indichi un futuro atteggiamento [illegible] cooperazione». Anche il Segretario generale dell'Onu, Kofi Annan, ha detto che «la missione è cominciata bene. La [illegible] non è inevitabile se l'Iraq collabora». Un altro gruppo di 35 specialisti è atteso a Baghdad l'8 dicembre, in concomitanza [illegible] la pubblicazione della lista dei programmi di riarmo ancora attivi. [illegible] le verifiche [illegible] ■ gli ispettori daranno anche la caccia ai presunti laboratori mobili che Saddam avrebbe fatto sistemare su camion e treni.

Gli iracheni, per bocca dell'ambasciatore all'Onu Mohammed al-Douri, hanno dichiarato che «gli ispettori non hanno trovato nulla perché non c'era nulla da trovare», e hanno aggiunto un po' di drammaticità alla prima giornata di verifiche facendo suonare a Baghdad le sirene [illegible]. I militari hanno [illegible] che [illegible] caccia [illegible] si [illegible] avvicinato alla capitale», ma i comandanti americani che gestiscono il pattugliamento delle «no fly zones» nel Nord e nel Sud del Paese non hanno confermato. Chi ha creato problemi, invece, sono stati i giornalisti, che hanno seguito gli ispettori con circa 50 mezzi, ingolfando il traffico e provocando un incidente stradale.

Washington [illegible] continua i preparativi per la guerra, anche perché [illegible] tenere [illegible] pressione. Secondo il Wall Street Journal, [illegible] ha fatto adeguare i piani alla [illegible] dottrina, che prevede l'uso massiccio [illegible] tecnologia e della potenza aerea per paralizzare l'esercito avversario isolando [illegible] tri comando e distruggendo le strutture di difesa e comunicazione. Se questa strategia funzionasse, il Pentagono [illegible] di poter lanciare l'invasione di terra dopo appena due settimane di raid.

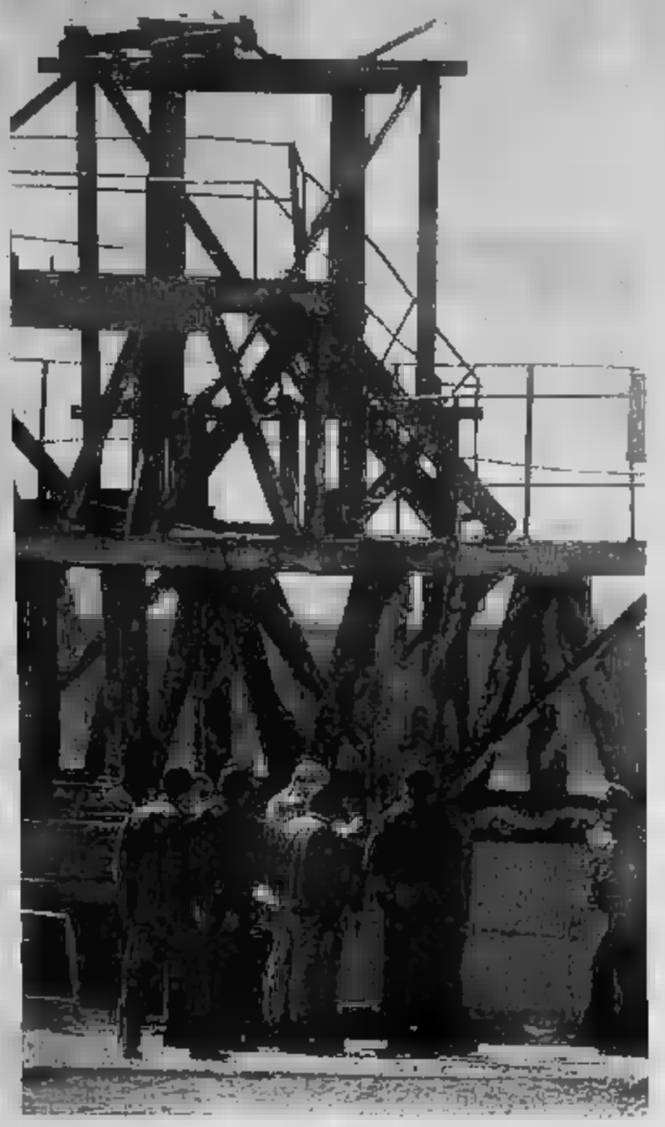

Gli ispettori Onu durante il loro sopralluogo all'impianto di Amariyah, [illegible] Baghdad

Bush riscopre Kissinger

Presiederà l'inchiesta sull'11 settembre

Henry Kissinger (a sinistra) con George Bush dopo la sua nomina alla guida della commissione d'inchiesta sull'11 settembre

[illegible]
corrispondente da NEW YORK

A 79 [illegible] di età l'[illegible] Segretario di Stato Henry Kissinger è stato richiamato in servizio dal presidente americano, George Bush, che con una decisione a sorpresa gli ha affidato ieri la guida della commissione di indagine sull'attacco dell'11 settembre. Composta di dieci membri - equamente divisi fra repubblicani e democratici - la commissione ha a disposizione [illegible] mesi per svolgere il compito affidatole: [illegible] [illegible]are gli errori commessi nell'opera di prevenzione ma «aiutare l'amministrazione ad apprendere la tattiche del nemico», [illegible] ha sottolineato lo stesso Bush nella [illegible] della Casa Bianca. Più che un'inchiesta sui passi falsi dell'intelligence, la commissione condurrà dunque un'indagine su come Al Qaeda [illegible] riuscita a colpire. I dubbi da sciogliere su come sia stata possibile [illegible] sorpresa non mancano: proprio ieri un miliziano di Al Qaeda ha svelato al tribunale di Amburgo che Osama Bin Laden parlò di «migliaia di morti» ben sei mesi prima dell'attacco all'America.

Kissinger è entrato subito nei panni del presidente bi-partisan telefonando al Segretario di Stato, Colin Powell, ai leader del Congresso di entrambi i partiti e rifacendosi alle indicazioni del presidente: «Siamo determinati a rovesciare ogni pietra per far emergere tutti i fatti, non abbiamo limiti d'azione e non ne accettiamo». Due le mine subito sul cammino dell'ex Segretario di Stato delle amministrazioni Nixon e Ford: la convocazione di Bush come testimone e i rapporti fra Arabia Saudita e Al Qaeda. L'ipotesi di un'audizione di Bush è stata per ora esclusa dalla Casa Bianca mentre il senatore democratico, Joseph Lieberman, ha detto che «sarebbe strano se nella ricerca di tutta la verità non venissero ascoltati il Presidente e gli alti esponenti di passate amministrazioni». La prospettiva di Bush di fronte a [illegible] gran giurì sull'11 settembre è vista con favore dai democratici che cercano di indebolire l'immagine pubblica del presidente. «Non mi posso esprimere sull'agenda - ha tagliato corto il navigato Kissinger - fino a quando i quadri della commissione non saranno completi». Sull'Arabia Saudita invece ha detto di più: «Quando ero Segretario di Stato eravamo alleati ma sono passati 30 anni». I motivi di tensione non mancano: il Pentagono e il Dipartimento della Giustizia hanno presentato nuove richieste a Riad affinché aiuti alla cattura di una decina di miliardari finanziatori di Al Qaeda, mentre la vicenda dei fondi della principessa Haifa al-Faisal, arrivati a due dirottatori di Osama Bin Laden, resta circondata dal mistero. Delicato si annuncia il rapporto con i famiglia- ri [illegible] vittime: [illegible] potrà restituirgli ciò che hanno perduto, ma possiamo far sì che simili eventi non si ripetano più», ha detto Kissinger.

All'ex segretario di Stato del presidente Nixon affidata la commissione bipartisan che dovrà far luce sugli eventi legati all'attacco contro le Torri. Al suo fianco il senatore Mitchell

Il ritorno sulla scena di [illegible] dei diplomatici più noti del XX secolo - premio [illegible] per la pace per il negoziato sul Vietnam, protagonista della Guerra Fredda e dell'apertura di Nixon alla Cina - è la notizia del giorno nella Washington [illegible]. L'esistenza di un'intesa con il presidente si era delineata progressivamente dall'indomani dell'elezione: prima con il libro «L'America ha bisogno [illegible] politica estera», indirizzato direttamente a Bush, poi [illegible] le prese di posizione sulla dottrina della «guerra preventiva». «Se avessimo saputo prima dell'11 settembre avremmo agito prima? - si chiese Kissinger riscuotendo l'apprezzamento della Casa Bianca - Credo di sì, avremmo dovuto farlo». Sull'Iraq Kissinger in estate chiese [illegible] presidente di non agire da solo, ed è in effetti quello che sta avvenendo. Bush ha avuto nei suoi confronti parole di grande stima: «Un uomo di vasta esperienza, chiarezza di pensiero e cautela nel giudicare». Si tratta di un parere destinato anche a respingere le critiche dei più acerrimi contestatori dell'ex Segretario di Stato come Christopher Hitchens, autore di un libro nel quale lo si accusa di crimini contro l'umanità per il ruolo svolto nel rovesciamento del governo cileno [illegible] 1973. Ad affiancare Kissinger con il ruolo di vicepresidente sarà il senatore George Mitchell, già negoziatore per l'amministrazione Clinton in Irlanda del Nord e Medio [illegible]

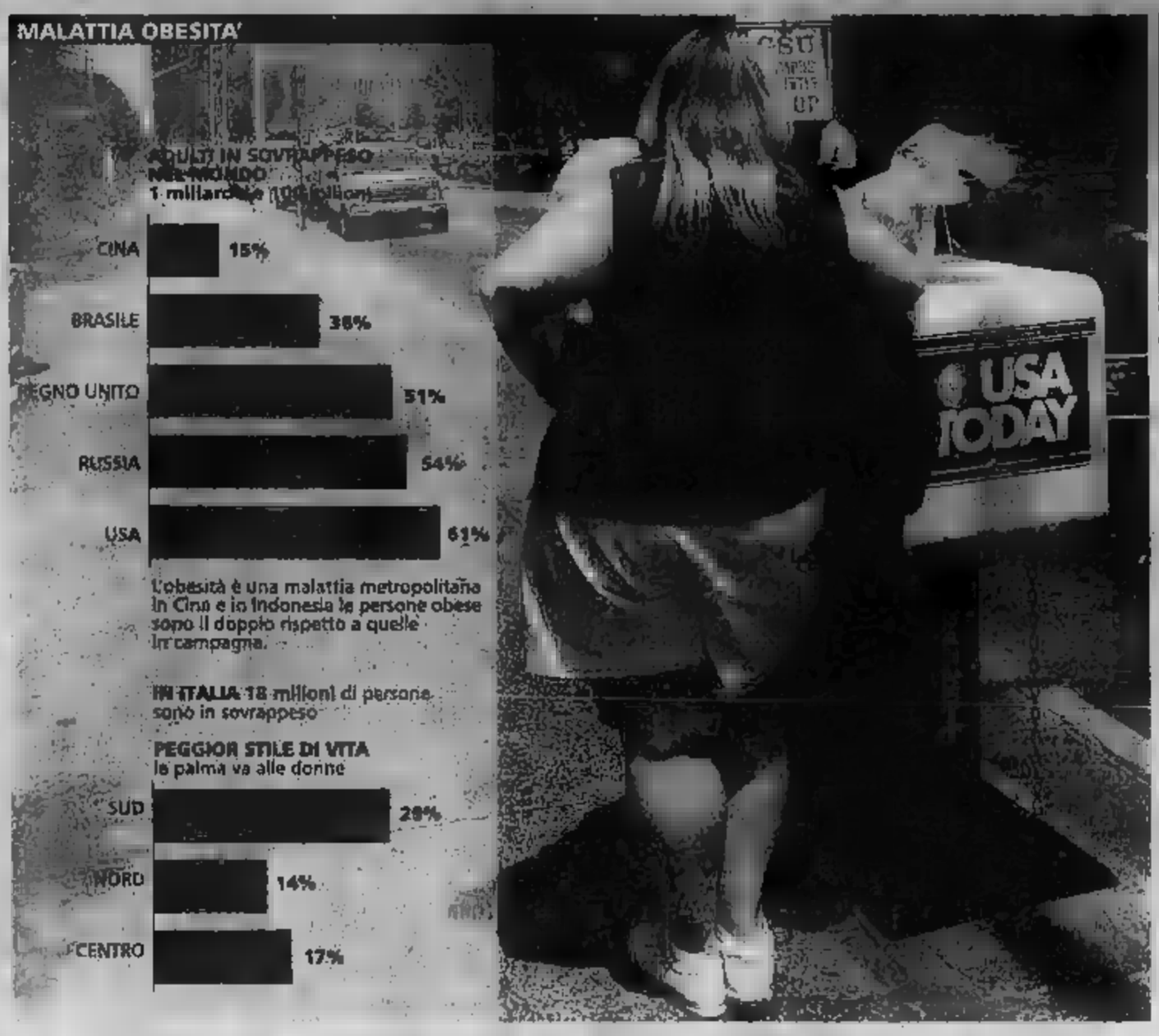

OBESITA'
L'altra guerra di Bush

Maurizio Molinari
corrispondente da NEW YORK

SE volete sapere perché siete obesi, guardatevi attorno: viaggiate in automobile, mangiate cibi pronti a qualsiasi ora, attività motorie o manuali sempre meno e non fate più neanche un gradino perché al parcheggio o nel giardino pubblico sono [illegible] le scale mobili. E' questa l'analisi con la quale università e centri di ricerca [illegible] spiegano l'impossibilità [illegible] cittadini di arginare la propria capacità di ingrassare. Per tentare di scuotere i connazionali è sceso in campo lo stesso Presidente, George Bush, [illegible] lo scorso 20 giugno nel «Fitness Day» ha lanciato un pubblico appello a «muoversi di più e mangiare meglio», chiedendo di rinunciare ad «alcol, droghe e fumo» al fine di far fronte ad una «emergenza nazionale», la tutela della salute.

Tre anni fa erano 20 mila [illegible] americani che si sottoponevano ad operazioni chirurgiche per combattere l'obesità, oggi sono tre volte tanti a dispetto delle statistiche, secondo le quali un paziente ogni 100-200 muore a seguito e durante l'intervento. La scelta di entrare in sala operatoria per riuscire a dimagrire è diventato un fenomeno di massa in un Paese dove su oltre [illegible] milioni di abitanti (27 milioni sono considerati dalla Sanità in sovrappeso e ben 60 milioni obesi. Ci si fa operare restringendosi l'intestino nel timore di diventare [illegible] di quei [illegible] mila [illegible] che ogni [illegible] muore per cause conseguenti [illegible]: attacchi cardiaci, diabete, artriti, problemi respiratori ma anche cause psicologiche, come ad esempio la depressione.

Scomponendo i numeri dell'obesità nazionale per aree geografiche negli Stati Uniti, si scopre che gli aumenti di peso negli ultimi 20 anni sono generalizzati negli adulti fra i 20 e i 74 anni indipendentemente dal sesso anche se fra le donne a prevalere è l'obesità mentre fra gli uomini è il sovrapeso. Più evidenti, invece, le differenze se il criterio di analisi è la distribuzione geografica. Uno studio [illegible] dell'«American Obesity Association» sui dati [illegible] 2001 testimonia infatti che le percentuali [illegible] più [illegible] di [illegible] si trovano negli Stati [illegible] Sud Est (23,05 in Alabama, Kentucky, Mississippi, Tennessee), del Sud Ovest (22,2 in Arkansas, Louisiana, Oklahoma, Texas) e del Nord Est (21 in Illinois, Indiana, Michigan, Ohio, Wisconsin). Mentre [illegible] regioni dove si trovano i maggiori centri [illegible] la percentuale scende: 16,95 nel New England, 18,41 a New York, New Jersey e Pennsylvania, 19, 1 in California, 19,5 nella capitale Washington ed in Florida.

Scomponendo ulteriormente i dati Stato per Stato, contea per contea, il trend trova conferma: nei centri urbani il numero di obesi diminuisce [illegible] aumenta tanto più ci si addentra nella grande provincia americana. A spiegare il perché sono gli studi condotti da diverse agenzie del ministero della Sanità che hanno analizzato quali tipi di comportamenti, di scelte quotidiane, sono all'origine dell'ingrassare. Fra le principali cause ci sono le abitudini nei trasporti: ormai quasi tutti hanno una - e più - auto di proprietà e vengono adoperate per percorrere distanze anche ridotte. Fare la spesa allo shopping center più vicino, andare in farmacia o a comprare i francobolli [illegible] sono azioni che comportano l'uso dell'auto. Mentre in città anche solo prendere l'autobus o la metro fa muovere di più. Il fatto che nei sobborghi urbani le abitazioni siano in genere posizionate in vaste aeree disseminate attorno ad un unico centro commerciale rende inevitabile l'uso dell'auto, a danno della scelta di camminare o prendere la bicicletta, come invece a New York e Los Angeles fanno in molti. Il boom dei «drive-thru» - i fast food ai quali si ordina e mangia senza scendere dall'auto - ha fatto il resto.

> La Casa Bianca ha lanciato il Fitness Day, chiedendo agli americani di muoversi [illegible] più e mangiare meglio «Essere sovrappeso è ormai una [illegible] emergenza nazionale» Oltre 60 mila persone quest'anno si sono fatte restringere l'intestino per poter dimagrire

Fra le mura casalinghe la situazione non è poi tanto differente e anche la differenza fra [illegible] e provincia diminuiscono. L'incremento dell'uso di forni a microonde, lavatrici, lavastoviglie ed aspirapolveri ha ridotto notevolmente il tempo destinato ai lavori manuali, soprattutto nel caso delle donne. L'aumento dell'acquisto di cibi già pronti e di ingredienti per cucinare ha incrementato il consumo di alimenti altamente energetici e ricchi di sostanze che contribuiscono ad ingrassare a danno dei cibi più naturali, sani e nutrienti. Peggiora la situazione l'abitudine a mangiare sempre e comunque, senza orari, dando la preferenza ai «junk-food» rispetto ai cibi classici. Televisione, computer e videogame hanno invece contribuito a ridurre il tempo destinato alle attività ricreative e motorie, in questo caso in primo luogo per gli uomini ed i più giovani, di entrambi i sessi.

Sempre al computer [illegible] la diminuzione dell'impegno manuale sul posto di lavoro - non solo gli uffici ma anche le grandi fabbriche - mentre [illegible] luoghi pubblici la scelta di avere quasi ovunque ascensori, scale mobili e porte automatiche ha diminuito drasticamente attività [illegible] prima erano di una normale banalità, [illegible] quella di salire i gradini. Ultima fra le cause che hanno mutato abitudini e comportamenti è il timore di atti criminali: nella profonda provincia americana, quando si vive in centri poco abitati e dove non [illegible] sufficiente illuminazione durante le ore notturne, il timore di atti di violenza o aggressioni ha portato a diminuire il tempo destinato all'attività all'aria aperta, come la ginnastica, a vantaggio [illegible] palestre in luoghi quasi sempre chiusi. Si tratta di un fenomeno in atto anche [illegible] nei grandi [illegible] urbani, ma in proporzioni differenti.

A conferma che sono le abitudini quotidiane il vero [illegible] d'Achille degli obesi il ministero [illegible] Sanità Usa con un'indagine [illegible] ad hoc, svolta [illegible] corso dal 2002, ha dimostrato che anche quando si decide di accogliere il suggerimento di fare attività motoria si sceglie quella più facile, ma che giova di meno: meglio giocare 45-60 minuti a pallavolo che non fare due chilometri di corsa in un quarto d'ora, meglio giocare a basket per mezz'ora che non andare in bicicletta per la [illegible] del tempo ma con un'andatura molto sostenuta. L'americano medio ritiene sufficiente [illegible] lavare la propria auto per 45-60 minuti o le finestre di casa durante il weekend per sentirsi in pace con [illegible] coscienza per i cibi pronti consumati fra [illegible] oppure il [illegible] quando balla assieme alla moglie per 15 minuti dopo aver usato l'auto tutta la settimana, anche se solo per andare a comprare il latte dietro casa.

Sono queste equazioni [illegible] la miccia dell'obesità e, nell'incapacità di individuare gli equilibri migliori, la soluzione è quella di chiedere di essere operati. «Le malattie cardiache e l'infarto sono la prima e la terza causa di decesso negli Usa - spiega Donna Arnett dell'Università del Minnesota a Minneapolis - e l'unica maniera per prevenirle è quella di convincere le persone a modificare le loro abitudini quotidiane al fine di diminuire il fardello di colesterolo che grava sulla circolazione». Da qui il boom di associazioni ed enti che invitano i cittadini a riunirsi e «fare attività» [illegible] fino di non ingrassare oltre misura. Sotto [illegible] non ci sono solo i cibi grassi, le auto ed i computer ma anche il fumo: la rivista «American Journal of Epidemiology» ha pubblicato uno studio dell'Università tedesca Ludwig Maximilian, nella quale si afferma che la possibilità di diventare obesi aumenta nel caso in cui la madre durante la gravidanza fumava. L'assunzione di nicotina avrebbe conseguenze sull'apparato cerebrale, indebolendo le capacità di controllo sull'appetito.

IMPAZIENTI GRASSI E MALATI

Giorgio Calabrese

GLI americani non hanno più voglia di aspettare mesi per dimagrire, seguendo una dieta. Ora si sottopongono a interventi chirurgici che diminuiscono l'assorbimento dei grassi e, così, non devono più rinunciare a ciò che li appassiona, il «junk-food». La verità è che molti gli americani sono grassi perché mangiano di continuo, mangiano male e soprattutto mangiano troppi grassi animali.

La loro obesità è spesso grave, visto che molti «yankees» superano i 100 chili, anche se non se ne curano. Evidentemente, il «sistema» [illegible] incoraggia le persone a porsi il problema di un'alimentazione corretta. Ormai, questa si basa sul fare colazione e pranzo fuori casa e anche la cena, spesso, è al ristorante. Questa abitudine [illegible] comporta in primo luogo un notevole dispendio di denaro: quindi, quando gli americani devono nutrirsi scelgono di frequente il cibo che costa meno e che riempie di più. Ecco spiegato il grande successo, almeno fino ad oggi, del [illegible]-food.

Eppure negli Usa l'opinione pubblica comincia a ribellarsi e, in molti casi, sta facendo causa alle catene di fast-food. Il motivo è presto spiegato. A [illegible] di sbagliare alimentazione le [illegible] rie si sporcano e le coronarie si occludono: crescono così i pericoli di infarto e trombosi, i tumori trovano condizioni più favorevoli per svilupparsi e si sviluppano molte malattie metaboliche, a cominciare [illegible] diabete. Anche i bambini e i ragazzi, che andavano [illegible] pazzi per i cheeseburgher, pagano purtroppo il prezzo di questa moda sbagliata e vengono colpiti da malattie un tempo caratteristiche di adulti e [illegible] zioni.

Giorgio Calabrese

Resta comunque il fatto [illegible] non è da condividere la scelta di farsi operare piuttosto che di sottoporsi a un regime dietetico. Questi interventi [illegible] consigliano solo per i grandi obesi, non per chi abbia 20 o 30 chili più del peso ideale. Il problema, infatti, si può risolvere seguendo la dieta mediterranea, prescritta in [illegible] do personalizzato da uno specialista dietologo, [illegible] tutto [illegible] alcuna prescrizione di farmaci.

Una volta che il paziente è dimagrito, si deve poi insegnargli a mantenere il giusto peso grazie a [illegible] cambiamento del metabolismo. Il segreto sta nell'uso intelligente della dieta italiana, ricca di fibra e di carboidrati complessi - di cui sono importatori la pasta, il riso, i legumi, le patate, la frutta e la verdura - e allo stesso tempo povera di grassi saturi, quelli che sono presenti soprattutto nei cibi di origine animale. Contemporaneamente si deve trovare la giusta quota di grassi mono e polinsaturi, cioè quelli che si trovano nell'olio extravergine d'olive e negli oli di semi. A questo si deve aggiungere la giusta dose di proteine, ma senza esagerare, sia che derivi da cibi animali che da cibi vegetali.

E' chiaro quindi che le «diete all'americana» sono da respingere, a favore [illegible] [illegible] mediterranea: così avremo persone [illegible] solo più snelle e sane, ma anche più appagate per quanto riguarda i sapori.

(segue da pagina 9)

E' mancata
Emma Daniela ved. Rossini
anni 91
Tristemente lo annunciano i figli Anna e Guido con rispettive famiglie. Funerali parrocchia San Donato venerdì 29 ore 11,30.
— Torino, 27 novembre 2002.

Tina e Arturo sono vicini ad Anna in questo triste momento per la perdita della cara MAMMA.

Serenamente è mancata
Carla Sari ved. Gaveglio
anni 71
L'annunciano la cognata, i nipoti Alberto e Dario. [illegible] in Torino oggi 28 corr. ore 11, parrocchia San Giovanni Bosco.
— Torino, 27 novembre 2002.

E' mancato all'affetto dei suoi cari
Florindo Volpe (Indo)
[illegible] anni 88
Lo annunciano i figli Mario, Davide e Osvaldo con rispettive famiglie e parenti tutti. Funerali venerdì 2[illegible] ore 10 Chiesa Nuova di Borgaro Torinese. Il Rosario oggi ore 20,30 in parrocchia. La presente è partecipazione e ringraziamento
— Borgaro, 28 novembre 2002.
O.F. Domus - 011/2483753

E' mancato
Giulio Dentis
Lo annunciano, a funerali avvenuti, la moglie Carla, la figlia Claudia con Lorenzo Francesco e Giulia, il fratello Piero con Etta. Un ringraziamento particolare per le cure prestate ai dottori Giorgio Chiampo e Alessandro Comandone.
— Torino, 28 novembre 2002.

Pino e Luciana sono affettuosamente vicini alle carissime Carla e Claudia nel ricordo di Giulio.

Il 26 novembre è mancato, [illegible] breve malattia, l'
Ing. Carlo Rondolino
Con grande tristezza lo annunciano la moglie Jacqueline, il figlio Francesco, il fratello Giorgio, i nipoti Guenni e Rondolino, la cognata Marina. [illegible] sarà seppellito al Camposanto di Pinerolo venerdì 29 alle ore 15,30.
— Torino, 28 novembre 2002.

Roberto e Giuseppina Cottellero, Paolo, Maria e Chiara Montaldo partecipano con affetto al grande dolore di Giorgio.

Marco Casavecchia, Giorgio Santilli Repetti e famiglie e Studio Legale.

Aida e Giovanni, Beppe, Bisa, Laura e Enrico, Lella, Lina, Marilisa e Umberto, Roberto e Alberto, Tilde sono vicini a Giorgio.

La famiglia Garbaccio partecipa commossa.

E' mancato
[illegible] **Coppo**
Addolorati lo annunciano il figlio Piero con Franca e la nipote Claudia. Funerale venerdì 29 novembre 2002 ore 9,30 parrocchia S. Alfonso. La presente è partecipazione e ringraziamento.
— Torino, 27 novembre 2002.
O.F. Autema - Torino

Ci ha lasciati
Luigi Cavassa
ex paracadutista Folgore
[illegible] annunciano: la moglie Gianna, la cognata, i nipoti, i cugini Franca e Alberto, parenti tutti. [illegible] fiori ma eventuali offerte al Centro Studi «Sereno-Regis» via Garibaldi 13 Torino. Funerali in Bardonecchia oggi ore 11 S. Ippolito. T[illegible] V[illegible] Canavese ore 14.
— Bardonecchia, 26 novembre 2002.

E' mancato all'affetto dei suoi cari
[illegible]
di anni 64
Addolorati lo annunciano: la moglie Concetta, i figli: Marina con Arielle Maurizio con Claudia, Christian con Anna, i nipoti: Valentina, Martina e Ares; le cognate, i cognati, i nipoti e parenti tutti. Per espressa volontà dell'Estinto [illegible] svolgerà il rito Civile, venerdì 29 [illegible] 2002 presso l'abitazione - via Campo Sportivo, 2 - Barge, alle ore 15. Si proseguirà per il cimitero, ove la cara salma verrà tumulata in terra.
— Barge (Cn), 27 novembre 2002.

[illegible]
28/11/1992 28/11/2002
Ica Trivellone
Ti ricordiamo.

28/11/1989 [illegible]
Con grande tristezza e nostalgia ricordiamo
Aurelio Ceresa
Cavaliere del Lavoro
Gli anni che passano non diminuiscono il rimpianto di non averti più con noi e costante è il pensarti da parte di chi ti ha conosciuto e voluto bene. Ti ricorderemo nella Santa Messa in suffragio: venerdì 29 ore 19 Parrocchia di Santa Rita. Ti vogliamo tanto bene e non ti dimenticheremo mai. La tua famiglia.

È STATO ATTIVATO IL NUOVO SERVIZIO PER I PRIVATI DI ACQUISIZIONE TELEFONICA DELLE NECROLOGIE (solo adesioni)

Telefonando:

dalle ore 9,30 alle [illegible] 17,00 al n° tel. 011-65.65.711 per [illegible] i giorni feriali

[illegible] ore 17,00 alle [illegible] 20,00 al n° tel. [illegible] per tutti i giorni feriali

dalle ore 17,00 alle ore 20,00 al n° tel. 011-65.65.250 per i giorni prefestivi

dalle ore 18,30 alle ore 20,00 al n° tel. 011-65.65.250 per i giorni festivi

e fornendo un n° di telefonia fissa e un n° di carta di credito, sarà possibile dettare la necrologia ricevendo la fattura al proprio domicilio.

Due adolescenti contro McDonald's
Così finisce l'amore per il fast food

Paolo Mastrolilli
NEW YORK

Cause in tribunale, [illegible] in ribasso profitti in calo, ristoranti che chiudono e dipendenti licenziati: possibile che gli americani si stiano stancando del fast food? E' la domanda che assilla gli analisti finanziari, gli avvocati, i salutisti e persino i sociologi Usa, dopo le ultime disavventure della McDonald's, la casa degli «archi d'oro» che ha inventato la cultura dell'hamburger con la patatina da divorare in pochi minuti.

Prima di continuare a dipingere un quadro disastroso, che farà sorridere i beffardi di José Bove, ma in realtà dimostra come il mercato conservi più potere dei no global, bisogna chiarire che la [illegible] resta un colosso mondiale. Ha oltre 30 mila ristoranti in 121 Paesi, impiega 395 mila dipendenti, serve 46 milioni di clienti al giorno, e vanta un fatturato di 40,6 miliardi di dollari per il 2001. Nell'anno in [illegible] c'è stato qualche problema, d'accordo, ma da gennaio a settembre ha incassato comunque 31 miliardi di dollari, e quindi parlare di crisi sarebbe esagerato. Eppure ci sono diversi però. Dal punto di vista numerico, i dubbi più significativi li ha instillati proprio il chief executive officer della multinazionale, Jack Greenberg, quando a novembre ha annunciato una ristrutturazione che porterà alla chiusura di 175 ristoranti, con l'uscita dal mercato di quattro Paesi in America Latina e Medio Oriente. Tra 600 e 400 posti di lavoro spariranno, ma questa manovra porterà ad una perdita di ricavi compresa fra 350 e 425 milioni di dollari, che costringerà l'azienda a mancare le proprie previsioni sui profitti [illegible] l'ottava volta in nove trimestri.

Spiccioli, davanti ad un fatturato che vale due finanziarie dello Stato italiano, e in un certo senso è vero, perché a fronte dei 175 ristoranti poco redditizi che chiuderanno, la McDonald's conta di aprirne altri 600 in zone più profittevoli nel 2003. Ma nel 2002 ne ha aperti 1300, cioè più del doppio, e la frenata sta ad indicare che le multinazionale ha deciso di puntare sul miglioramento delle strutture, invece dell'espansione a tutti i costi. Gli analisti si aspettavano queste correzioni e infatti Standard&Poor's minaccia l'abbassamento del rating sul debito di lungo termine dell'azienda.

Ma non è solo una questione di numeri. Due adolescenti di New York, Jazlyn Bradley e Ashley Pelman, hanno presentato una causa che l'editorialista del «New York Times» David Zinczenko ha definito così: «E' come se un uomo di mezza età portasse in tribunale la Porsche, perché lo ha spinto a prendere multe per eccesso di velocità». Jazlyn ha 19 e 122 chili di ciccia, mentre Ashley ha 14 anni e pesa 77 chili. La loro accusa è che sono diventati obesi per colpa di Ronald McDonald's, che li invitava a mangiare BigMac a prezzi stracciati, tentandoli senza spiegare che un pranzo a base di superhamburger, patatine fritte e Coca Cola gigante, aggiunge 1600 calorie alla dieta quotidiana, che secondo le stime del ministero dell'Agricoltura americano non dovrebbe superare le 2200 calorie nell'arco della giornata.

Gli americani mostrano segni di disaffezione verso McDonald's

E' un problema serio, perché il 61% degli americani è sovrappeso e il 14% dei giovani tra 12 e 19 anni rischia l'obesità. I legali della McDonald's hanno risposto che l'azienda non può assumersi le responsabilità di quanto mangiano i clienti, sostenendo che tutti conoscono la pericolosità di abbuffarsi, e il giudice di Manhattan Robert Sweet non ha ancora deciso se accettare la causa. Però un segnale c'è, oltre al desiderio dei querelenti di incassare qualche milione. Le ragioni della possibile crisi nel matrimonio tra gli americani e i fast food sono diverse. La recessione ha contribuito a diminuire i pasti fuori casa, e la paura generata dal morbo della mucca pazza ha ridotto l'appetito per la carne. Alcuni clienti, inoltre, iniziano a lamentarsi per la qualità del cibo, il servizio e la pulizia. Sul piano culturale, poi, può darsi che comincino a fare breccia le campagne salutiste sostenute anche dal governo, che invitano a fare movimento e mangiare meglio. Se Ronald McDonald's non correggerà i menu, insomma, potrebbe rischiare di morire di fame.

DA OGGI CON LA STAMPA ALTRI DUE CD AL PREZZO DI SOLI 6,10 EURO

La musica di Mahler diretta dal suo allievo prediletto

Le sinfonie 4 e 5 nell'interpretazione storica di Bruno Walter Un artista anche intollerabile, capace di suscitare antipatie feroci ma straordinario nel rendere naturale il fluire della partitura

Mahler (qui visto da Levine): autore straordinario scoperto anni dopo la morte

UNA VITA INQUIETA

Gustav Mahler nasce il 7 luglio del 1860 a Kalischt, in Boemia, in una famiglia povera, dominata dal padre collerico e violento. Ammesso a 15 anni al Conservatorio, si diploma nel 1878 e comincia nel [illegible] una fulminante carriera di direttore d'orchestra. Ad Amburgo incontra Bruno Schlesinger, che diventerà suo allievo e, con il nome di Bruno Walter, [illegible] dei più grandi direttori d'orchestra. Inquieto, perennemente in lotta con il mondo («Se solo questa gente capisse quanto [illegible] ne infischio di tutto»), Mahler combatte per tutta la vita contro le sue nevrosi, al punto da ricorrere all'aiuto di Sigmund Freud. Nel 1897 corona il suo sogno: diventare direttore dell'Opera di Vienna, che dirige «come [illegible] turbine, un terremoto: tutto quello che non [illegible] abbastanza forte dovette cedere e perire». Le partiture che dirigeva [illegible] venivano considerate letteralmente, ma come una sfida [illegible] capacità di comprensione dell'interprete. Il matrimonio con Alma Schindler, nel 1901, gli porta più tormenti che gioie, fatti di gelosie e scontri intellettuali [illegible] una [illegible] donne più inquiete e intelligenti del suo tempo. Muore a Vienna nel 1911 e il mondo comincia a scoprire la [illegible] meravigliosa musica: fino a quel momento la [illegible] personalità era stata così forte e scostante da impedire alla gente di venire in contatto con il [illegible] lavoro.

Continua la straordinaria collezione di CD di musica classica che La Stampa offre ai [illegible] lettori. Dopo Segovia, la Carmen e il [illegible] Backhaus da oggi [illegible] in distribuzione a soli 6,10 euro più il costo del giornale un cofanetto con due CD con la Quarta e Quinta sinfonia di G[illegible] Mahler dirette da uno [illegible] sui migliori allievi: Bruno Walter.

Sandro Cappelletto

Di fronte alle reazioni non sempre entusiaste del pubblico, Gustav Mahler, che aveva lo sguardo d'aquila dei geni creatori, [illegible]va: «Ci vorranno [illegible]sant'anni perché la mia musica sia accettata». Era l'inizio del Novecento, un secolo fa.

Negli Stati Uniti e in Europa è [illegible] mano tempo perché diventasse popolare. La profezia, invece, ha fatto piano centro in Italia, dove decisiva [illegible] stata la scelta di Luchino Visconti di usare, come colonna sonora di "Morte [illegible] Venezia", l'Adagietto della Quinta Sinfonia: era il 1971, sessantanni esatti dalla scomparsa di Mahler.

In questo percorso di conoscenza e di [illegible] verso un compositore che ha segnato un'epoca, fondamentale è stato il ruolo di Bruno Walter, il direttore protagonista del disco proposto questa settimana da La Stampa ai suoi lettori.

Una vita lunghissima, quella di Walter: nato a Berlino nel 1876, [illegible] in California nel 1962. Ebreo tedesco, poi naturalizzato austriaco, poi francese, poi americano. Uomo anche intollerabile, capace di suscitare antipatie feroci: «Meschino, una carogna, un vero porco», così lo descrive Alma, la vedova [illegible] Mahler. Eppure - appure? - il marito lo stimava, [illegible] era legato a lui di un affetto non episodico. Gli [illegible] suggerì lo, nella Vienna musicale e antisemita del primo Novecento, di cambiare il nome da Schlesinger in Walter; lo aveva voluto accanto a sé nel progetto di trasformazione dall'Opera [illegible] capitale austriaca. E quando Mahler muore, è Walter a dirigere le prime esecuzioni p[illegible]me di due suoi capolavori: "Il canto della terra" e la Nona Sinfonia.

Negli an[illegible] successivi, durante molte tournée, il direttore eseguì Mahler ovunque; quando nasce il Festival di Salisburgo, lui è tra i fondatori. Nel 1933, le leggi razziali promulgate [illegible] nazismo lo obbligano a lasciare la Germania; si rifugia in Austria, deve fuggire anche da lì, trova definitiva sistemazione negli Stati Uniti.

Tra 1945 e 1947 incide con l'Orchestra Filarmonica di New York queste memorabili, inconfondibili registrazioni della Quarta e Quinta Sinfonia del suo maestro.

"Un direttore [illegible] nell'interpretazione la sua più profonda natura dopo [illegible] giunto alla più intima unione con quella del compositore", scrive Walter in un volume dedicato [illegible] proprio mestiere. Capace [illegible] accendersi con palpitazioni che rapiscono, [illegible] accennare un passo di valzer troppo felice per essere vero, di inabissarsi in una desolazione che sgomenta, la musica di Mahler è diventata una colonna [illegible] dei tempi moderni, un complesso, controllato [illegible] sonoro dove sentiamo convivere echi del passato che non ritorna e invenzioni, formali e strumentali, nuovissime.

La grandezza di Walter sta [illegible]l rendere naturale il fluire di questa musica: non c'è melodia che non abbia il suo risalto, non c'è voce dell'orchestra che non trovi [illegible] suo spazio, la più lancinante come la più struggente. La tromba che scandisce il formidabile attacco della Quinta, il canto degli strumenti ad arco nell'Adagietto, il passo calmissimo, tranquillo, del terzo tempo della Quarta Sinfonia, l'avvio, colmo di echi di musica popolare, dell'ultimo movimento, quando la voce del soprano (Desi Halban in questa edizione) entra a cantare i versi di un Lied, una canzone, dedicata alla "Vita celeste": "Nessuna [illegible] che risuona sulla ter[illegible] è paragonabile alla nostra". Visioni paradisiache, lontane, irraggiungibili: Walter trova il tempo, il suono perfetti, racconta questa musica con una sensibilità vivissima, con un senso [illegible] misura che proviene direttamente dalla classicità. Una sintesi perfino impossibile [illegible] Mahler, ma a lui riesce.

LOTTO CONCORSO N. 95

MERCOLEDI' 27 NOVEMBRE 2002

Bari	20	66	65	35	55
Cagliari	58	50	32	59	65
Firenze	26	11	3	43	52
Genova	1	78	22	48	33
Milano	16	2	75	33	64
Napoli	56	45	12	4	53
Palermo	10	12	48	[illegible]	61
Roma	48	39	70	[illegible]	67
Torino	[illegible]4	54	17	82	23
Venezia	63	66	78	6	61

10 - 16 - 20 - 26 - 48 - 55
Numero jolly 63

Montepremi
€ 6.665.700,56

Nessun 6
Jackpot € 31.713.236,01

All'unico 5 + 1
€ 2.905.633,56

	Punti	€
Ai 32	5	41.560,63
Ai 3953	4	336,39
Ai 138.678	3	9,51

Nuove Residenze al Mare "Anfiteatro" "Le More"
Borghetto S. Spirito - Loano

A 500 e 800 metri dal mare, in una zona tranquilla e prestigiosa, sorgono le nuove costruzioni con i confort che tutti desiderano per le [illegible] al mare, per la prima [illegible] o per [illegible] scelta di [illegible]
Giardino, posto auto, garage, [illegible] e luce.
Costruite con moderne tecniche, con materiali di prima qualità e progettate per garantire una vita felice e sicura a tutta la famiglia. [illegible] residenze "ANFITEATRO" e "LE MORE" si [illegible] acquistare diverse soluzioni abitative, mono, bi e tri locali. Villette per chi desidera una soluzione più lussuosa ed esclusiva con giardino e taverna, anche monofamiliari.
Il sole tutto l'anno e la mite temperatura favoriscono la [illegible] e lo sbocciare di meravigliosi fiori che [illegible] giardini del complesso "ANFITEATRO" e della residenza "LE MORE" doneranno piacere e profumi intensi per una vita all'insegna della salute e del tempo ritrovato.

IMMOBILIARE ANGELUCCI
Borghetto S.Spirito - C.so Europa n. 135r - Tel 0182/970170
Pietra Ligure - C.so Italia n. 103 - Tel 019/612343
Cell. 349/3849662
www.immobiliareangelucci.com

RESIDENZE AL MARE "ANFITEATRO" E " LE MORE"
I COLORI DELLA NATURA A CASA TUA.

La Costruzioni S.p.A. di Genova

vende direttamente
in SPOTORNO
antistante al nuovo
porto turistico
appartamenti
di varie tipologie
nel complesso
immobiliare

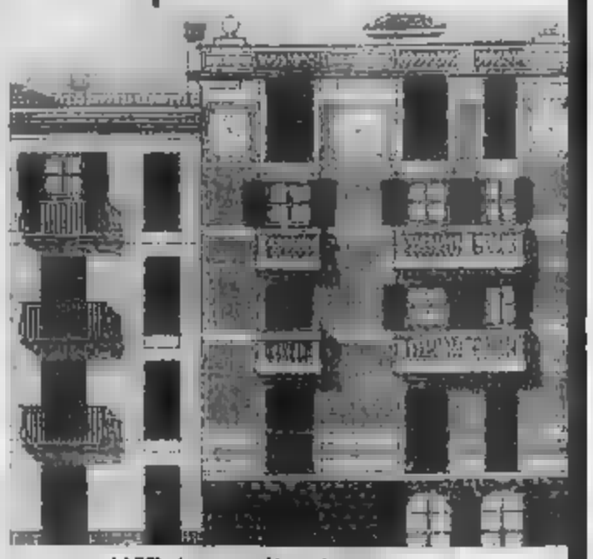

Ufficio vendite in cantiere:
tel. 019.741294
335.7071359

BORGO MARINA

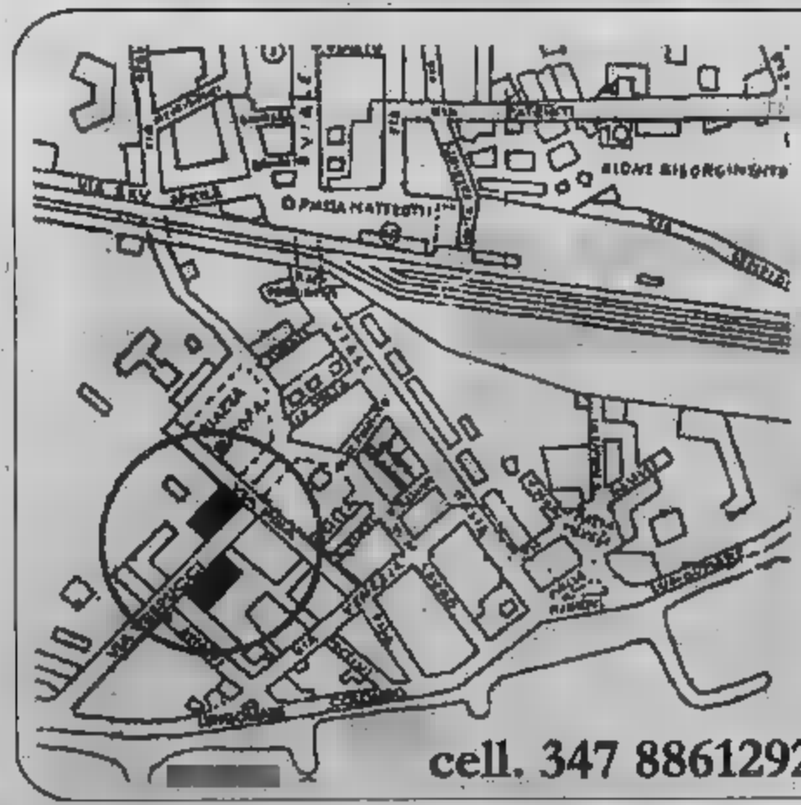

Riviera Ligure

Ad Albenga, vicinissimo al mare,
impresa vende direttamente appartamenti
con terrazzo, varie tipologie in zona residenziale
con molto verde, giardini e parcheggio.

Finiture di pregio - riscaldamento [illegible] condizionamento autonomo
garage - cantine
Agevolazione 36% - mutuo - dilazioni
Consegna estate 2003

17031 Albenga, via Vespucci, 1
cell. 347 8861292 - ufficio 0182 540521 E-mail: info@welcomeresidence.com

Hai una vettura non catalizzata?

OPEL e i suoi concessionari ti offrono:

Sconti fino a 3 volte gli incentivi statali

+

finanziamenti a tasso Ø in 36 mesi*

Per i modelli:

AGILA 1.0 CLUB

Listino € 9.420,00
Sconto Opel € 1.520,00
Prezzo chiavi in mano € 7.900,00
Pagabili in 36 rate a tasso Ø**
+
Incentivo governativo € 507,00

CORSA 1.0 CLUB

Listino € 10.170,00
Sconto Opel € 1.520,00
Prezzo chiavi in mano € 8.650,00
Pagabili in 36 rate a tasso Ø**
+
Incentivo governativo € 507,00

*Offerta valida solo per i modelli Agila e Corsa. ** Agila: importo massimo finanziabile € 7.900,00 TAN 0% TAEG 1,68%; Corsa: prezzo chiavi in mano interamente finanziabile TAN 0% TAEG 1,53%.

Verifica questa straordinaria offerta:
telefona o vieni anche Sabato 30 e Domenica 1 presso:

Vadelago
CARMAGNOLA
Tel. 011/9723113
PINEROLO
San Secondo (To)
Via Val Pellice 91
Tel. 0121/502480

FASANO AUTOMOBILI
Via Padova Isol. 18
Tel. 011/9422815

AUTOCLUB
CHIVASSO
St. Torino 111 - Tel. 011/9102748
VOLPIANO
Cso Regina Margherita 67
Tel. 011/9953299
Ifap
Dal 1951 assi e servizi

Svara
CIRIE'
Via Torino 123
Tel. 011/9222147

IBICAR
[illegible]LO D'IVREA (To)
Str. Lago di Viverone 41
Tel. 0125/676002

CENTRO
COLLEGNO
Cso Francia 340 - Tel. 011/4051701
MONCALIERI
Cso Savona 34 - Tel. 011/6433111
RIVOLI
Cso Allamano 155 - Tel. 011/9588575

TORINO
Nizza 185 - Tel. 011/6961753
Cso Siracusa 53 - Tel. 011/352531
Piazza Derna 239 - Tel. 011/2422354
Cso Cosale 158 - Tel. 011/8190056
Ifap
1951, anno

Snia acquista Carbomedics

Snia ha raggiunto un accordo con la svizzera Centerpulse sull'acquisto del produttore americano di valvole meccaniche e biologiche Carbomedics, per un controvalore di 116 milioni di dollari di cui 80 milioni verranno versati in contanti al momento della chiusura del contratto. L'operazione, spiega l'azienda, «servirà per rafforzare la posizione del gruppo nel settore cardiovascolare e sul mercato americano».

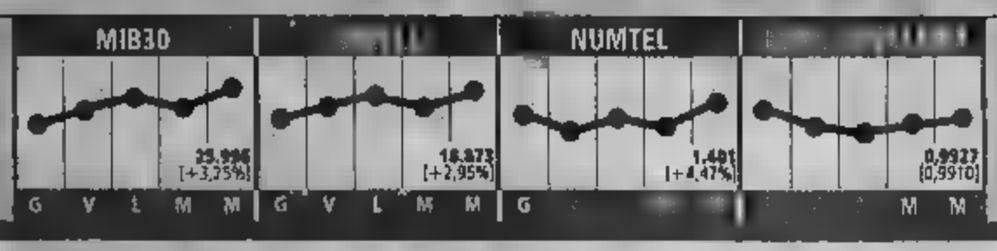

Unicredit nomina tre vicepresidenti

L'assemblea straordinaria di Unicredit, che ieri ha approvato la fusione per incorporazione di OnBanca, la banca online costituita nel '98 da Bpci e Banca popolare Luino e Varese, ha nominato tre vicepresidenti: Fabrizio Palenzona (Cri) Eugenio Caponi (Fondazione Cariverona), entrambi confermati e Franco Bellei (Carimonte) già membro del consiglio di amministrazione.

ULTIMO SI' DALLA CAMERA. PREMIATI GLI AUTOMOBILISTI VIRTUOSI, QUERELA PER CHI TRUFFA LE COMPAGNIE

Rc auto, diventa legge la tariffa unica nazionale

Tutti scontenti. Il governo: riforma migliorabile

Gian Carlo Fossi

ROMA

Tutti scontenti anzi furiosi, dall'Intesa dei consumatori all'Associazione imprese di assicurazione (Ania), della mini-riforma Rc auto approvata ieri definitivamente dalla Camera quadro di un disegno legge sulla concorrenza e la trasparenza riguardante vari settori. E, in particolare, a sorpresa una norma accomuna rappresentanti del centro-destra e del centro-sinistra in una contestazione così accesa da costringere il ministro delle attività produttive Antonio Marzano ad intervenire frettolosamente in extremis per attenuarne le tensioni ed evitare che il provvedimento subisse modifiche in questo passaggio parlamentare e, quindi, dovesse tornare in seconda lettura al Senato dopo un iter contrastato e lungo più di un anno fra Palazzo Madama e Montecitorio.

Si tratta di una nuova regola che impegnerebbe le compagnie a praticare tariffe uguali su tutto il territorio nazionale agli automobilisti «virtuosi», cioè che hanno mai avuto incidenti, con notevole vantaggio per Roma e Napoli ad alto rischio e con tariffe più alte a danno delle altre aree del paese a minor rischio e con tariffe contenute; una disposizione che, secondo il parere prevalente emerso in assemblea, «oltre a determinare squilibri maggiori - osserva perfino il relatore maggioranza Luigi Gastaldi (Fi) - di quelli che intenderebbe risolvere, è con ogni probabilità in contrasto con la disciplina europea in materia assicurativa». Così MEDIANO riconosce che «la valutazione tecnica conferma le difficoltà applicative della norma» e, di fronte alla richiesta del presidente della commissione attività produttive Bruno Tabacci (Udc) di varare rapidamente un decreto legge per cancellare la disposizione assicura: «Il governo si impegna è pronto ad intervenire in maniera tempestiva già nel corso discussione legge finanziaria al Senato per evitare gli effetti non intenzionali e non desiderati della discussa novità». E Maurizio Ristaroi della Margherita, primo firmatario di un emendamento soppressivo, attacca: «La Camera ha approvato un brutto pasticcio: un provvedimento, a detta di tutti, sbagliato e profondamente iniquo, che comporta aumenti sensibili nelle dal Nord al Centro e al Sud per la stragrande maggioranza degli assicurati italiani. Ora aspettiamo il governo alla prova dei fatti». Insorge anche Franco Pontone (An), presidente della commissione industria del Senato: «La misura sulla tariffa unica Rc auto per gli automobilisti virtuosi sarebbe estremamente negativa».

Ecco, però, gli altri punti della mini riforma.

TARIFFE. Più trasparenza e concorrenzialità, adeguata informazione degli utenti anche su web e internet, più chiaro il meccanismo di calcolo delle tariffe, pesante sanzione nel si eluda l'obbligo di assicurare veicoli in determinate zone.

. prevede la querela di parte per il reato di truffa e misure contro il comportamento di fraudolento danneggiamento dei assicurati, precostituendo e falsificando elementi di prova. In questo caso scatta il carcere da sei mesi a quattro anni.

RIPARAZIONI. Obbligo del danneggiato, ha ottenuto l'assicurato, di trasmettere all'assicurato la fattura della riparazione. In mancanza di fatture, la compagnia potrà indietro l'importo liquidato. In caso di rottamazione va presentata la relativa documentazione.

BIOLOGICO. Si dà mandato ai ministri competenti di predisporre una tabella unica per il rimborso del danno biologico su tutto il territorio nazionale.

DISDETTA. Anche per via fax oltre che per raccomandata.

MONITORAGGIO. Sarà attuato dal ministero delle attività produttive sull'andamento degli incrementi tariffari, con particolare attenzione alle condizioni applicate agli assicurati che non abbiano avuto incidenti.

La mini-riforma viene considerata un «regalo alle compagnie» dall'Intesa dei consumatori, che lamenta come non sia accolta nessuna delle proposte avanzate a tutela degli utenti. La stessa Ania riconosce che il provvedimento è negativo per la maggioranza degli automobilisti». L'associazione delle imprese si scaglia, però, soprattutto contro la «tariffa unica» per gli automobilisti virtuosi, che «è contraria alle esigenze tecnico-assicurative, non è conforme alla normativa Ue e danneggerà i due terzi degli assicurati italiani in classe di massimo sconto».

«Una tassa vincolata per la ricerca»

Nella Finanziaria ci deve essere una tassa di scopo con il gettito vincolato della ricerca. È questo il concreto» dice Antonio D'Amato, presidente della Confindustria, ha chiesto al governo al termine della prima Giornata della Ricerca organizzata dalla Associazione degli imprenditori a Roma. «Il fatto che si discuta ancora oggi sulla opportunità o meno di investire in ricerca è espressione di la gravità sottovalutazione che in questo momento si sta facendo in Parlamento e in alcune parti del governo su questo tema», ha detto D'Amato. Ma la necessità di risorse da destinare alla ricerca ha bisogno di «chiarezza e responsabilità. Ed è per questa ragione che, secondo D'Amato, «nella Finanziaria non solo bisogna avere una tassa di scopo, come quella sul fumo cui si si sta parlando. Ma questa deve anche essere vincolata al sostegno della ricerca». In passato, ha ricordato D'Amato, «per esperienza personale abbiamo avuto momenti controversi con l'esecutivo, esempio sul fisco e sul Mezzogiorno, e il presidente del Consiglio in quelle occasioni si era sempre impegnato a trovare soluzione, cosa che poi è avvenuta. Sono convinto che troveremo un accordo anche sul tema della ricerca». Secondo D'Amato non è solo una questione soldi. «Anche il blocco della riforma del mercato del lavoro - ha concluso - sarebbe grave danno per la ricerca».

Le novità sull'Rc-auto

• Internet
Le compagnie di assicurazione dovranno pubblicizzare i loro tratti sui siti Internet

• Deregionalizzazione tariffe
Unicità sul territorio nazionale per la classe di merito massimo sconto. In pratica niente più differenziazione delle tariffe tra Napoli e Bolzano se l'utente non ha causato incidenti

• Più le truffare
Sono previste la querela di parte per il reato di truffa e misure contro il comportamento di fraudolento danneggiamento beni assicurati e mutilazione fraudolenta della propria persona

• Necessaria fattura
Per ottenere il risarcimento dalla propria assicurazione l'automobilista dovrà presentare documentazione fiscale sulla riparazione, fattura equipollente

• biologico
Predisposizione di una tabella unica per il rimborso del danno biologico. Si terrà conto delle menomazioni alla integrità psicofisica comprese tra 10 e 100 punti valore da attribuire ogni punto di invalidità

• Monitoraggio
Il ministero delle Attività produttive opererà un monitoraggio sull'andamento degli incrementi tariffari

• dati
L'Isvap costituirà una banca sinistri per avere una panoramica aggiornata tempo reale sulla sinistrosità nel nostro Paese

ENTRO IL 2 DICEMBRE 130 MILA VERIFICHE. UN ANNO 363 MILIONI DI EURO DI MAGGIORI INCASSI

Nuova ondata di controlli fiscali

Stretta sulle grandi aziende. Impennata delle ispezioni: +46%

ROMA

Scatta l'offensiva del Fisco di fine anno. Il concordato e le altre sanatorie previste dalla Finanziaria, che potrebbero essere trasformate in un condono «semitombale», non fermano gli ispettori dell'Agenzia delle Entrate. Sono così in arrivo 130.000 verifiche sostanziali, quelle cioè accompagnate da una «visita» del fisco. Il giro di vite parte a ridosso delle più importanti od onerose scadenze fiscali di fine anno - quelle dell'acconto Irpef, Irpeg e Irap - per le quali l'Agenzia delle Entrate promette specifici controlli soprattutto sulle imprese per evitare l'utilizzo di meccanismi anti-elusione modificati con decreti fiscali.

A fine anno i soli controlli sostanziali su imposte dirette, Iva e Irap arriveranno a quota 400 mila, perché nei primi 10 mesi dell'anno sono stati già portati a termine 360.000 ispezioni. Se si tiene però conto di diverse tipologie di verifica si arriva a quota 1.362.291, con aumento del 46% rispetto al gennaio-ottobre del 2001. Con risultati di «cassa» incoraggianti dovuti a circa 130.000 contribuenti che hanno deciso di pagare una maggiore imposta per 363,9 milioni attraverso i soli meccanismi «conciliativi» (quelli che consentono di fare rapida cassa).

L'Agenzia delle ha anche avvisato i contribuenti e condoni annunciati nella Finanziaria: «Le future forme di concordato e di definizione previste dalla prossima finanziaria - dice chiaramente l'Agenzia - non interrompono in alcun modo l'attività ispettiva che, oltre a combattere fenomeni di evasione fiscale legati al lavoro nero e all'impropria utilizzazione dei vari crediti di imposta, intende significativamente stroncare tutte le elusive adottate per ridurre la somma dovuta in occasione versamento del secondo acconto del prossimo 2 dicembre». A conferma di questo il braccio operativo dell'amministrazione finanziaria fornisce i dati delle verifiche a tutto ottobre che mostrano un aumento complessivo di tutte le tipologie dei controlli del 46,2%: dai 931 mila del gennaio ottobre 2001, ai 1.362.291 dei primi 10 mesi del «sostanziali Imposte Dirette, Iva e Irap sono passati da 306.733 a 354.633; quelli formali sulle imposte dirette da 524.324 a 988.133; quelle sui soggetti di grandi dimensioni 240 a 272; le verifiche su altri soggetti da 7.367 a 7.603; gli accessi brevi da 17.902 a 39.125, i controlli sostanziali sulle imposte di registro da 74.717 a 72.525.

L'Agenzia delle Entrate si dice soddisfatta dei «significativi risultati» collegati al ricorso a meccanismi conciliativi che consentono di incassare subito le contestazioni: gennaio e ottobre c'è stata l'adesione di circa 130 mila contribuenti, con una maggiore imposta «definita» di 363,9 milioni di . Il bilancio dell'attività di controllo riguarda anche le iniziative avviate negli ultimi mesi, con il potenziamento di strutture per il controllo dei grandi contribuenti e in pratica delle grandi società, le stesse che al primo acconto collegato alle dichiarazioni dei redditi avevano alimentato il fenomeno definito dal ministro dell'Economia Giulio Tremonti dell'«autotassazione zero». Ma non basta. Sono scattati controlli contemporanei in diversi paesi - Italia, Germania, Spagna - grazie alla maggiore collaborazione e, con nuovi meccanismi anti-frode, sono iniziati controlli contro le false fatturazioni in un importante distretto del Italia che si estenderanno a tutto il territorio nazionale, interessando non meno di un centinaio di imprese.

L'ATTIVITA' DI CONTROLLO	31/10/01	31/10/02
Controlli imposte dirette	306.733	354.633
Controlli imposte registro	74.717	72.525
Controlli formali diretti	524.324	988.133
Verifiche soggetti grandi	240	272
Verifiche altri soggetti	7.367	7.603
Accessi		39.125
TOTALE	913.323	1.362.291

I RISULTATI OTTENUTI	NUMERO	MAGGIORE IMPOSTA DEFINITA (in euro)
Accertamenti con adesione	71.847	272.517.390,00
Accertamenti con acquiescenza	54.440	83.802.433,00
Conciliazione giudiziale	2.838	7.655.778,00
TOTALE	129.125	

L'Agenzia delle Entrate avverte i contribuenti: «Le future norme di concordato annunciate nella Finanziaria non interrompono l'attività ispettiva anche grazie alla collaborazione dei paesi europei»

IL CDA APPROVA IL PIANO SCARONI CHE PREVEDE ACQUISIZIONI ALL'ESTERO

Via libera al maxi riassetto dell'Enel

Voci di Opa sulla spagnola Union Fenosa. Il gruppo smentisce

ROMA

Prima le voci, poi il titolo sospeso e infine la smentita. La giornata borsistica di ieri è stata scossa dai sull'interesse dell'Enel, che ieri ha approvato il maxi riassetto voluto dal presidente Paolo Scaroni, per la spagnola Union Fenosa.

VIA AL PIANO SCARONI. Disco verde al maxi-riassetto dell'Enel. Questa mattina il consiglio di amministrazione ha dato il via libera alla riorganizzazione in business units di tre delle cinque grandi aree del gruppo: Generazione ed energy management, Mercato e Infrastrutture mentre nessun restyling è previsto per le tlc con Wind e i servizi. L'obiettivo è razionalizzare l'assetto dell'attuale galassia che comprende ben 34 società. Secondo l'agenzia *AdnKronos*, che riferisce fonti di settore, comunque non dovrebbero cambiare i responsabili delle cinque maxi-divisioni varate nello scorso luglio. Fra le novità di rilievo invece la creazione di cinque importanti aree di business all'interno della Produzione con una particolare attenzione al mercato estero, al coordinamento delle vendite e al trading elettrico ai grandi clienti con la nascita di una nuova società. E ancora, sarà creata un «International business development» unità per lo sviluppo e la ricerca di nuove opportunità di investimento all'estero, in particolare in Spagna e in Europa Centro Orientale. Alla guida ci sarà una nuova entrata, Andrea Brentan in arrivo dalla Abb Alstom.

SINDACATI CONTRARI. Il piano continua a non piacere alle organizzazioni sindacali che ieri hanno confermato lo sciopero generale, fissato per il 13 dicembre, e contro la decisione dell'Enel di cedere alcune società: Enel Real Estate, la società immobiliare del gruppo, Sfera, società per la formazione e la gestione del personale e Ape la società per la gestione informatica e l'analisi.

IL CASO FENOSA. A Madrid le contrattazioni sulle azioni dell'Union Fenosa sono state sospese in prima mattinata e poi riprendono con rialzi superiori ai dieci punti percentuali. La chiamata di una possibile scalata da parte dell'Enel era lanciata dal quotidiano on line *Confidencial.com*: «Il gruppo italiano - scrivono i giornalisti spagnoli - sarebbe interessato ad acquistare la quota del 20% in possesso del banco Santander Central Hispano, ad un prezzo di 24 per azione. Se l'offerta sarà rifiutata l'Enel è pronta a studiare il lancio di un'opa aperta a tutti gli azionisti per garantirsi il controllo della maggioranza». Uno scenario che i diretti interessati si sono affrettati a . Prima l'Enel: «L'ipotesi di un'opa su Union Fenosa è destituita di qualsiasi fondamento, è la prima volta che ne sentiamo parlare. È una novità assoluta e sorprendente». L'Enel comunque anche ieri ha ribadito che la Spagna resta un mercato interessante nell'ottica di un'espansione internazionale. Poi è stata la volta del Banco di Santander: «Non sono in corso né colloqui né negoziazioni con Enel o altre società per la vendita della sua partecipazione in Union Fenosa». E infine la stessa Fenosa: «Non ci sono notizie di cambiamenti nell'assetto societario. Il rumore è stato tale che anche l'Enel è intervenuta sull'argomento per riportare un po' di chiarezza confermiamo il nostro interesse esclusivamente sulla divisione gas». [r. e. s.]

«FONDI PER LE CURE NUOVO INCREMENTO DELLE MINIME»

Cinquantamila pensionati in piazza contro la finanziaria

ROMA

Cinquantamila pensionati, secondo stima dello Spi-Cgil che ha organizzato manifestazione, si sono radunati ieri a piazza Navona per protestare Finanziaria. «Sotto - spiega il sindacato - soprattutto la ridurzione dei trasferimenti finanziari agli enti locali che si traduce in tagli alle prestazioni sanitarie e assistenziali, la mancata difesa dai redditi dei pensionati e dal loro potere d'acquisto, l'assenza di una politica organica a sostegno della autosufficienza».

«Questa finanziaria - ha detto Betty Leone, segretaria generale dello Spi Cgil, nel intervento dal palco - non soltanto non prevede alcun intervento strutturale che sia in grado di rispondere alla crisi economica del paese, ma danneggia coloro che sono i più deboli, come i pensionati che sono i grandi assenti di questa finanziaria. Non si prevede nulla per loro e si addirittura invece era promesso. Il milione al (516 euro), garantito da questo Governo lo hanno visto in pochi. Circa 5 milioni gli esclusi. A questo si aggiunge la decisione di destinare i 560 milioni di euro stanziati e spesi ad altri ». Al governo la Cgil chiede la revisione dei criteri per l'adeguamento al milione mese pensioni più basse e una giusta differenza tra chi ha versato i contributi previdenziali e chi no»: la diritto una sanità pubblica e ad una assi- specifica per gli anziani. In particolare si chiede di incrementare di 500 miliardi di euro il fondo a sostegno delle persone più autosufficienti e il ripristino delle graduale eliminazione dei ticket sulle prestazioni sanitarie. «Difendere questi diritti - ha concluso Leone - significa difendere gli interessi di una Italia unita e solidale, economicamente sana, coerente con quanto è scritto nella nostra Costituzione». [r. e. s.]

«L'Argentina pagherà i debiti»

Il ministro Lavagna: l'Fmi ci dia più tempo

intervista

Francesca Ambrogetti

Il ministro dell'Economia argentino Roberto Lavagna ieri è partito per l'Europa in vista di un giro di incontri con capi di stato e imprenditori anche italiani.

Il viaggio fa parte di una strategia per ottenere nuovi appoggi in Europa in considerazione degli ostacoli alla trattativa con il Fondo Monetario Internazionale?

«No. La situazione con il Fondo non ha cambiato la prospettiva del mio giro che era previsto da tempo e che ho dovuto rimandare per i due successivi viaggi a Washington per tentare di sbloccare l'accordo con l'Fmi. L'obiettivo quello fornire un aggiornamento. Dopo la grave crisi della fine dello scorso anno, le previsioni di economisti di paesi erano assolutamente si parlava di collasso del sistema finanziario e di iperinflazione. Le cose invece sono cambiate e anche molto rapidamente. La continua essere complessa e difficile, è inutile negarlo, ma mentre un anno fa sull'orlo del disastro, forse siamo quello della riattivazione. Nei due trimestri scorsi si è verificata una lieve crescita del prodotto lordo interno, una tendenza che si prevede anche per i tre ultimi mesi dell'anno. Se ciò avverrà sarà la prima volta dal '98 e potrebbe segnare la fine della recessione».

Lei crede che ci sia un ritardo nella percezione all'estero di questo nuovo stato di

«Infatti. In questo periodo si parla dell'Argentina solo quando avvengono fatti che sembrano dimostrare che il Paese è ancora in piena crisi, come nei primi mesi dell'anno. Posso citare altri dati che dimostrano il contrario, per esempio il calo dell'inflazione - 11% nel mese di aprile allo 3% a ottobre -, quello dei tassi d'interessi 120% al 25-30%, alla posizione Banca Centrale che da tempo vende ma compra dollari. Anche fronte più difficile, quello della disoccupazione, l'indice non è calato, ma è cresciuta la quantità di ore lavorate. Le aziende non assumono ancora ma fanno lavorare di più il personale».

E la situazione sociale? Tra i fatti che hanno colpito l'opinione internazionale vi è anche quello delle recenti notizie accompagnate da immagini drammatiche della morte malnutrizione.

«E' una situazione terribile, ma non nuova che alcuni media argentini, con le conseguenti ripercussioni internazionali, sembrano aver scoperto La risposta, oltre ai necessari aiuti d'emergenza, è adoperarsi per la riattivazione e la crescita dell'economia».

A chi attribuisce l'aumento del prodotto lordo?

«La risposta non è la crescita del consumo che non è ancora significativa, ma la sostituzione di prodotti importati, provocata dalla nuova parità cambiaria, e l'aumento delle esportazioni. Altro elemento da segnalare è il risanamento del sistema finanziario che ci ha portato, venerdì, ad aprire il 'Corrulito', la gabbia dov'erano chiusi i depositi bancari. Un nuovo passo verso la normalizzazione, che abbiamo fatto convinti che non ci sarà una corsa al dollaro».

Il ministro argentino Lavagna

Perché allora questo pesante irto di tratta tive con il Fondo?

«E' quello che ci domandiamo anche noi. Le pretese dell'Fmi solo sono numerose, anche variabili. Alcune rappresentano una costante, come quella di fermare i ricorsi d'appello per i depositi a pronto termine ancora bloccati. su questo fronte non possiamo fare nulla se non tentare far capire le nostre ragioni. La giustizia autonoma. Dobbiamo pure ammettere che situazione politica argentina oggi è complicata, ma anche questo è un dato di fatto il quale è convivere».

In rapporti con l'Fmi preoccupano gli investitori privati in possesso dei titoli argentini. Anche con loro la trattativa è bloccata?

«No. Avremmo voluto prima chiudere con il Fondo Monetario Internazionale, ma visto il ritardo abbiamo deciso di avviarle unque e seguire strade parallele. Abbiamo appena indetto una gara internazionale per selezione di una consulenza finanziaria non per seguire le trattative ma per aiutarci nel complicato processo ingegneria finanziaria che queste comportano».

Pensa sia possibile per l'Argentina un futuro senza l'Fmi?

«Non voglio fare ipotesi. La mia risposta è che se senza aiuti siamo riusciti non solo a stabilizzare la situazione ma anche a contenere il nostro debito estero in 4,3 miliardi di dollari, quanto meglio potremmo fare con l'appoggio della comunità internazionale. Non stiamo ma il rinnovo scadenze per aiutarci a crescere, altrimenti anche volendo non potremmo pagare i debiti né con gli organismi internazionali né con i privati».

AL VIA UN CONSORZIO

L'Italia scommette sull'Ucraina

ROMA. L'Italia punta sull'Ucraina. Ieri, in occasione della visita in Italia presidente ucraino Leonid Kuchma, è stato presentato un importante raggruppamento rappresentativo tutto ciò che si produce, si trasforma si distribuisce in Italia (che sarà convertito in consorzio tra qualche settimana) che si propone di sviluppare e intensificare ogni rapporto con l'Ucraina orientato all'agroindustria (dal campo alla tavola») presa l'assistenza e la formazione nel campo della sicurezza alimentare. A guidare la delegazione Gaetano Di Rosa, presidente onorario del Group (società che coordina l'iniziativa). Con lui anche Sergio Billè, presidente di Confcommercio, Augusto Bocchini (Confagricoltura), Federico Grazioli (Agriconsulting) e Pietro Mulatero, direttore generale Fata Engineering. Kuchma ieri incontrato col presidente del Consiglio Berlusconi, il ministro degli Esteri Frattini, il Governatore di Bankitalia Fazio e il presidente di Confindustria D'Amato.

NOI

■ **GANDALF** Il Consiglio amministrazione Gandalf proporrà all'assemblea convocata per il 12, 14 e 16 dicembre un aumento di capitale compreso fra un minimo di 26,4 ed un massimo di 29,286 milioni di euro. stato rivisto il piano industriale fino al raggiungere a termine l'obiettivo del break even.

■ Il Cavaliere del Lavoro Ernesto Illy, presidente Illycaffè di Trieste, è riconfermato ieri presidente di Centromarca, Associazione italiana dell'industria di marca sino La vicepresidenza è stata affidata a Vincenzo Miceli (Nestlè Italiana).

■ **TELECOM: SALOTTO MULTIMEDIALE A FIUMICINO.** Un salotto multimediale in cui è possibile guardare la tv, consultare internet ed ottenere informazioni su tutte le città italiane grazie al servizio «Info 412». È la nuova inaugurata ieri da Telecom Italia all'interno della sala Partenze Terminal A dell'aeroporto Leonardo Da Vinci.

■ **ETI, UTILI IN CRESCITA.** Forte profitti per l'Eti, l'Ente tabacchi in via di privatizzazione. Il cda infatti ha approvato il bilancio 2002 che presenta un utile netto ante imposte di 92 milioni di euro, contro i 47 dell'analogo periodo 2001.

■ **A REPLY IL DI SANTER.** Reply, società attiva nel settore dell'e-business, ha concluso una partnership industriale Lombardia Informatica acquisendo il 49% di Santer, la società che opera sul pubblica amministrazione locale.

■ **MASI: SIAE** Il bilancio preventivo della Società Italiana degli Autori ed per l'anno presentato agli Organi di vigilanza dal Commissario straordinario Mauro Masi rileva un avanzo, prima delle imposte, di 7 milioni euro (1,3 tasse). Al riguardo Il Commissario Masi ha affermato che «il bilancio preventivo 2003 l'ormai completato risanamento della Siae nonostante l'andamento stagnante dei consumi, specie nei settori della cultura e dello spettacolo».

NOTIZIE dalle AZIENDE

American Bridge gioielleria Magnum

La novità del 2002 Paul Picot presenta nuova della collezione American Bridge. Dopo i cronografi e dual time, tutti dalla forma anatomica della cassa si integra armoniosamente con il vetro inscalfibile ecco una gioielleria. I brillanti erano già presenti in questa collezione sui classici quadranti: neri, rosa ed argento. Questa volta, i : rosa, verde acqua, e bianco sono di esperta natura. La di questa collezione gioielleria è, però, la dimensione della cassa: Magnum.
Con le sue generose proporzioni (43 mm mm) e un po' degli orologi gioiello, fedele allo slogan da sempre lo accompagna. American Bridge, Watch Different!
Scheda Tecnica: - cassa - impermeabile metri - zaffiro sferico - fondo con viti - cinturino in coccodrillo lucidato.
Prezzi e carati: diamanti Fauteuse - TW
- Magnum, 4078.NK - 1.440 Euro (solo quadrante brillanti)
rel. - 6.830 Euro (58 diamanti - kt. 1,52)
- Mini rel. 4077NK - 1.440 Euro (solo quadrante brillanti)
4077DS4NK - 4.889 Euro (54 diamanti - kt

Melconi

Space System è componibile e di studiata sistemare TV, videoregistratori, decoder, DVD, con il minimo ingombro. In più Space System l'esclusivo sistema Cableax per coprire i fili collegamento ed un design adatta perfettamente a tipo . Estremamente versatile, disponibile in nero o colore platino, la System, nella versione Sound, si compone anche di supporti Hi-Fi acustiche, ideali per spazi Home Cinema.
Inoltre, per andare incontro ad ogni singola esigenza e completare modi dedicati ai sistemi audio-visivi, Melconi propone Support Line, una linea completa in legno TV, videoregistratori, DVD. Il piano d'appoggio, fisso o girevole, è rifinito su tutti e quattro lati da un bordo in gomma che non mobili o pareti durante l'eventuale rotazione.
Disponibile diverse soluzioni, oggi è per eleganza nella versione platino. Sempre all'insegna le ultimissime tendenze, Melconi amplia la gamma GumBody e pr Expo le nuove versioni Silver del Facile e dell'Universal 2, telecomandi universali in gomma antiurto, e Speedy il telecomando semplificato per TV.

Guido Berlucchi

Guido C. di Borgonato di Corte Franca (Brescia) è un'azienda in piena evoluzione, un notevole dinamismo: la nomination all'Oscar del Vino 2001 per il Millesimato 95 e la conquista 2002 con il millesimato 1997 della Cuvée Imperiale Brut ne sono la conferma.
Berlucchi ha festeggiato lo scorso anno i 40 anni attività ed ha trasformato questo importante traguardo nel punto di partenza dello sviluppo dei prossimi anni. Infatti, è stato approvato piano d'investimenti che riguarda vari aspetti fondamentali per migliorare la qualità dell gamma dei vini elaborati: acquisto di nuovi vigneti, rinnovo e reimpianto di quelli esistenti con cloni selezionati e con densità d'impianto che può raggiungere anche gli 8/10.000 ceppi per ettaro. È completamente rinnovata il Centro di Vinificazione di Borgonato, installando le più aggiornate macchine e mantenendo la pressatura soffice dei grappoli interi ed integri ed un preciso frazionamento dei mosti; per la conduzione delle prese è stato deciso, autonomamente, di adottare i d'agrément" in vigore Champagne, che stabilisce precise regole rispettate per ottenere i migliori le vin vini base spumante. Il Centro di Vinificazione di Lavis (Trento) è in fase di aggiornamento ed è in progetto la realizzazione di un nuovo Centro di spremitura in Oltrepò Pavese.
Anche gli aspetti estetici delle confezioni ed i contenuti della comunicazione sono stati oggetto di studio e Berlucchi si presenta ora con un'identità aziendale più moderna ed attuale, con le etichette di tutti i suoi vini rinnovate, con nuovi ed attraenti materiali di presentazione e comunicazione istituzionale del prodotto.
Ci sono tutte le promesse per prevedere un costante e sicuro progetto nel futuro della Casa di Borgonato, che è stato all'origine del fenomeno oggi conosciuto Franciacorta, per merito della tenacia e delle capacità tecniche ed imprenditoriali di Zilieri, il all Presidente della oggi validamente coadiuvato dai figli Cristina, Arturo e Paolo.

OFFERTA PUBBLICA DI ACQUISTO RISERVATA AI POSSESSORI DI AZIONI LA RINASCENTE

Adesioni superiori al 21% del capitale sociale pari al 52% dei titoli oggetto di offerta; possesso dell'Offerente in Rinascente superiore all'80%*

*Per tali azioni risultanti sottoscritte, ancorché quotate, rispettivamente sul Nuovomercato di Offerta.

Domani è l'ultimo giorno, dopo sarà la solita borsa

Se siete azionisti La Rinascente, avete

Domani l'offerta per

UN PREZZO DAVVERO INTERESSANTE. Fino al 29 avrete di cedere le azio La Rinascente in

IL MOMENTO MIGLIORE? ADESSO.

L'OFFERTA È AMICHEVOLE. Il Amministrazione de La Rinas

IL GIUDIZIO ANALISTI È FAVOREVOLE. gli fin

favorevole in

di Offerta): loro

COME ALL'OFFERTA: Per aderire

le vostre azioni ente:

sione d

accolto favore-

vedi comunicato on www.

UFFICIALI DI

	4/10/2002	Prezzo medio ultimo mese*	dic	
ORDINARIA	33,3%	24,2%	21,3%	15,1%
PRIVILEGIATA	29,4%	24,4%	18,3%	16,4%
RISPARMIO	33,2%	22,7%	23,2%	22,6%

*Prezzo medio ufficiale ponderato

Rinascente

Prima dell'adesione, leggere il Documento di Offerta che troverete, tra l'altro, presso gli intermediari incaricati e che potrà consultato anche su Internet, presso il sito di Eurolind (www.eurolind-lux.com) e di La Rinascente (www.gruppolarinascente.it). L'Offerta è promossa esclusivamente sul mercato italiano diffusa tramite Poste, tra cui gli Stati Uniti d'America, nel quale tale diffusione sia in di autorizzazione da parte delle competenti autorità. presente annuncio pubblicitario non può assumersi alcuna Offerta in tali Paesi.

Anteprima Natale.

La Magia degli Sconti.

30% 40% 50%

Dal 28 novembre al 14 dicembre

Ecco alcuni esempi:

Pasta Divella
formati normali g 500
~~€ 0,57~~
€ 0,34
£ 658
al Kg € 0,68
SCONTO 40%

Gnocchi Patate GS
g 500
~~€ 1,38~~
€ 0,69
£ 1.336
Kg € 1,38
SCONTO 50%

Pomodorini di Collina GS
g 240
~~€ 0,66~~
€ 0,33
639
al Kg 1,38
SCONTO 50%

Olio Extra Vergine di Oliva
Frantoio della Fattoria Coricelli L 1
~~€ 5,66~~
€ 3,96
£ 7.668
SCONTO 30%

Succhi di Frutta Yoga gusti assortiti
conf. 3 pz ml 200 cad.
~~1,29~~
€ 0,64
£ 1.23
al L € 1,07
PER I TITOLARI CARTA AMICA SCONTO 50%

Birra Stella Artois
ml 660
~~€ 1,18~~
€ 0,59
£ 1.142
al L € 0,89
PER I TITOLARI CARTA AMICA SCONTO 50%

Piselli Novelli Findus
Kg 1
~~€ 3,28~~
€ 2,29
£ 4.434
PER I TITOLARI SCONTO 30%

Latte Granarolo UHT
parzialmente scremato L 1
~~€ 1,11~~
€ 0,59
£ 1.142
SCONTO 40%

Yogurt Magro GS
bianco g 500
~~€ 1,08~~
€ 0,54
£ 1.046
al Kg € 1,08
SCONTO 50%

Carta Igienica GS
conf. 10 rotoli
~~€ 3,19~~
€ 1,59
£ 3.079
PER I TITOLARI CARTA AMICA SCONTO

Scottex Casa
conf. 4 rotoli
~~€ 2,28~~
€ 1,14
£ 2.207
SCONTO 50%

Detersivo Ava Idro-Solubile
ricarica 24 misurini Kg 2,333
~~€ 6,49~~
€ 3,89
£ 7.532
al Kg € 1,67
SCONTO 40%

Offerte valide nei punti vendita della Liguria, Piemonte (esclusa Novara) e Valle d'Aosta dove sono presenti i prodotti promozionati, ultimo aggiornamento scorte. I prezzi potrebbero subire variazioni nel caso di eventuali errori tipografici; rifiuti o modifiche alla legge fiscale.

GS

Sa cosa voglio.

SVILUPPO INDUSTRIALE S.R.L.

GRUPPO **BERTONE**

PROMUOVE IN LEINÌ - ZONA INGRESSO AUTOSTRADALE

NUOVO INSEDIAMENTO INDUSTRIALE IN STR. FORNACINO 112 - VIA VARIAN 30

VENDESI - AFFITTASI

LOTTI IN POSIZIONE STRATEGICA - TAGLI DA 400 MQ. FINO A 53.600 MQ. CIRCA

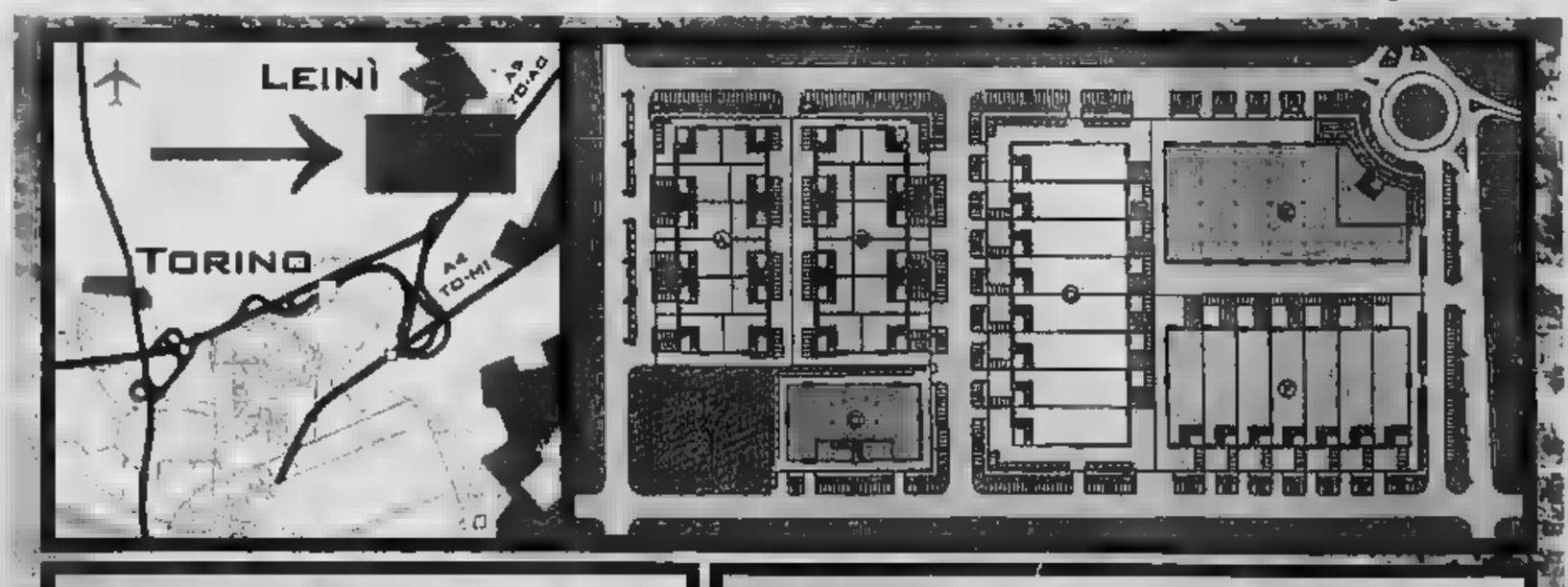

UBICAZIONE

L'INSEDIAMENTO È SITUATO IN UNA ZONA PARTICOLARMENTE PRIVILEGIATA, A POCHI MINUTI DALLE PRINCIPALI ARTERIE VIABILITÀ (TO-AO, TO-MI E TANGENZIALE) E DALL'IPERMERCATO AUCHAN.

FORMATI

LOTTI DI TUTTE LE METRATURE A PARTIRE DA 400 MQ. CIRCA - MULTIPLI E PERSONALIZZABILI.

CARATTERISTICHE

- STRUTTURA PORTANTE IN C.A.P.
- [illegible] IN BLOCCHETTI SPLITTATI E [illegible]
- 9 MT. DI ALTEZZA UTILE [illegible]
- TEGOLI DI COPERTURA - RISPARMIO ENERGETICO
- CARROPONTE [illegible]
- SERRAMENTI IN ALLUMINIO CON VETROCAMERA
- PORTONI SEZIONALI
- CORTILI FINO A 18 MT. DI LARGHEZZA
- COPERTURA [illegible]
- AMPIA VIABILITÀ AL SERVIZIO DEI LOTTI

PAGAMENTI

RATE LEASING PARI A CANONI D'AFFITTO E PAGAMENTI PERSONALIZZATI.

ARCHITETTO MICHAELA GARINO
VIA CARLO ALBERTO 12 - LEINÌ (TO)
TEL./FAX 011-997.41.98
CELL. 348-280.70.60
E-MAIL: arch.garino@icip.com

EDILCEM Prefabbricati

Loc. Salerie, 145
12030 Cavallermaggiore (CN)

Magnetti Murature

MAER

D.P. COSTRUZIONI S.R.L.

GEOM. DOLZA GEOM. PEIRONE R.
LAVORI EDILI E STRADALI
VIA [illegible] CORNO TORINO

WWW.SVILUPPOINDUSTRIALE.IT

VENDITA CAPANNONI INDUSTRIALI TEL. 011-358.09.77

albertobertone@sviluppoindustriale.it

I RIALZI INNESCATI DALL'INDICE SULLA FIDUCIA. FRANCOFORTE GUADAGNA IL 4,8%, PIAZZA AFFARI IL 3,2%

Wall Street si infiamma (+3%) e contagia le Borse europee

Francesco Bullo

Wall si infiamma e, seguendo un copione quale ormai ci ha abituati, fa rimbalzare anche i mercati del Vecchio Continente, dove Parigi arriva a guadagnare oltre il 3% e Francoforte chiude con un rialzo del 4,8%. A scatenare l'ondata di acquisti è stata, nel pomeriggio di ieri, la buona accoglienza tributata ai dati statunitensi, a partire da quello sulla fiducia dei consumatori (rilevato dall'Università del Michigan), salito a novembre per la prima volta negli ultimi sei mesi. L'indice infatti ha registrato un significativo balzo, 84,2, contro 80,6 di ottobre. L'impennata del Michigan segue a ruota quella dell'indice del Conference Board che aveva ugualmente segnalato una forte ripresa della fiducia attestandosi a quota 84,1 a novembre, contro il 79,6 di ottobre (il livello minimo negli ultimi nove anni).

Ad attizzare il fuoco dell'ottimismo sono aggiunte altre cifre positive, gli ordini di beni durevoli di ottobre negli Stati Uniti hanno segnato un incremento del 2,8%, molto più consistente rispetto alle stime, mentre le richieste di sussidio disoccupazione sono calate la scorsa settimana ai minimi da prima dell'avvio della recessione dello scorso anno. Un totale così basso (364.000 richieste) non si segnalava infatti il 17 febbraio 2001, quando erano 355 mila.

Il calo di questa settimana segue quello fatto registrare nella precedente e indica una tendenza da parte delle aziende Usa a ridurre i licenziamenti. È buona notizia che forse indica che il mercato del lavoro sta migliorando più rapidamente quanto previsto» ha detto l'economista Sung Won Sohn di Wells Fargo & Co a Minneapolis.

Oggi i listini d'Oltreoceano resteranno chiusi per festività e domani sarà un orario ridotto, così gli investitori europei saltati sul carro in corsa distribuendo il denaro in modo pressochè uniforme fra i vari settori. Hanno infatti brillato i telefonici (+3,9% Eurostoxx di settore), così come i tecnologici (+3,8%), le auto (+3,5%) e gli assicurativi (+3,7%). Il listino francese è stato trascinato da France Telecom (+13%), balzata sulle scia di indiscrezioni dai giornali di merito a una possibile iniezione di 9 miliardi di da parte dello Stato francese (principale azionista con il capitale) e a un possibile slittamento alla prossima primavera della ricapitalizzazione del gruppo. In Piazza Affari, dove hanno brillato i titoli bancari, l'indice Mibtel è stato a segno di rialzo del 2,95%; guadagni superiori per il Mib30 (+3,25%) e per il Numtel (+4,47%) che supera la soglia dei 1.401 punti.

In questo clima di euforia il mercato statunitense ha parzialmente snobbato il «Beige book», diffuso nel tardo dalla Federal Reserve, dove c'è stato segnale di cautela (l'economia americana è in ripresa -si legge nel documento- ma ad un passo straordinariamente lento), e così Wall Street ha continuato nella sua corsa per poi chiudere con il Dow Jones in rialzo e il Nasdaq del 3,07%.

I MERCATI DEI MERCATI

NIKKEI +0,59 — Tokyo	MIBTEL +2,95 — Milano
FTSE 100 +1,80 — Londra	AEX +2,81 — Amsterdam
CAC 40 +3,07 — Parigi	SMI +1,77 — Zurigo
DAX +4,84 — Francoforte	DOW JONES 8932,77 +2,95 — NASDAQ 1488,72 +3,07 — New York

Balzo di Capitalia

Voci e smentite sull'arrivo di Hopa

MILANO

Il risanamento, il laborioso recupero di redditività, è ancora lontano. Eppure Piazza Affari riaccende i riflettori su Capitalia di cui sono passati di mano ben 91,6 milioni di pezzi - pari al 4,2% del capitale (tre volte la media mensile delle quantità trattate) - sull'onda dei rumors più disparati. Complice un polverone creato - c'è da chiedersi se gratuitamente - sulla imminente scadenza del patto di sindacato.

I rumore che a rivoluzioni negli assetti hanno fatto premio su tutto. Anche sulle smentite di un interesse per l'istituto capitolino, oltre che per la Società Autostrade, da parte di Chicco Gnutty, la Hopa veniva accreditata di possedere il 6% del capitale della banca presieduta da Cesare Geronzi e di aver fatto incetta di titoli Autostrade per contrastare l'Opa lanciata da Schemaventotto. «Notizie destituite di ogni fondamento», scandiva il finanziere bresciano alla Reuters, affrettandosi a sostenere che avrebbe dato mandato ai suoi legali per rivalersi contro chi si divertiva a diffondere voci inconsistenti. Reazione comprensibile visto che, per liquidità che ha la Hopa, dispone certo delle risorse sufficienti a soddisfare tutte le ambizioni che attribuiscono a patron e che spazierebbero - stando a notizie di stampa - dalla Olivetti all'Autostrade, dall'Antonveneta (dove il finanziere bresciano viene dato in crescita per contrastare la Edizione Holding e la Abn Amro) a Capitalia.

Capitalia, però, entrava in fibrillazione; i suoi titoli venivano sospesi per di rialzo volta riammessi, non accennavano a raffreddarsi tutto neminemo dopo la smentita di Gnutty; chiudevano, così, la data in rialzo del 7% a 1,647 . D'altra parte, se non c'è ancora nulla di definitivo sugli - dove, almeno per il momento, Abn Amro, Toro (dove si è dimesso per motivi personali Antonio Longo) e Ente Cassa di Roma (ossia la Fondazione che è il primo azionista singolo dell'istituto con il 10,9% del capitale) sembrano orientate a prendere altre strade, sebbene il detto che conferiscano l'intera partecipazione a un patto di sindacato, di cui si potrebbe persino fare a - si profilano ati novità piano operativo: oggi dovrebbe completarsi la raccolta delle offerte per i 150 sportelli che Capitalia ha di cedere e che, a questo punto, potrebbero messi in vendita nei tempi previsti dal piano industriale predisposto da Matteo Arpe. [r. m.]

CONTINUE CON LA LAZIO DOVRA' COMUNICARE I DATI DI BILANCIO. VOLA IL TITOLO

Cirio sorvegliata speciale della Consob

MILANO

Cirio e Lazio diventano ufficialmente sorvegliate speciali. La Consob ha deciso che d'ora in poi le due società dovranno fornire ogni mese informazioni dettagliate sulla loro situazione finanziaria con un apposito comunicato. Una procedura già adottata la scorsa settimana per cinque aziende quotate non ottenuto la certificazione del bilancio da parte del revisore - incidente di percorso del quale è incappata anche la Lazio - e che adesso si applica alla difficile situazione delle società guidate da Sergio Cragnotti. La Cirio, in particolare, dovrà comunicare al mercato il rendiconto finanziario del gruppo, l'indebitamento finanziario netto consolidato, la classificazione dei crediti, lo stato della situazione delle controllate Sombrill e delle obbligazioni e scadute. La Lazio, oltre alle informazioni mensili, dovrà dare anche un'informativa nell'assemblea in programma per dopodomani.

La mossa Consob, sintomo di una forte preoccupazione per la situazione finanziaria del gruppo, contrasta fortemente con il balzo fatto dalla Cirio in Borsa: un progresso del 20% che porta il titolo a 0,28 euro e scambi pari al triplo della media mensile. In sole tre sedute, da venerdì scorso, l'azione è salita di oltre il 40% sull'onda del piano di ristrutturazione presentato dall'advisor Ubaldo Livolsi alle banche e, ieri mattina, al Trustee, il rappresentante degli obbligazionisti e che è stato poi portato anche nei consigli di Cirio e Lazio. Evidentemente le aspettative del mercato sono forti specie rispetto alla prospettiva di un abbandono delle cariche da parte stesso Cragnotti, sebbene nel consiglio di ieri - come previsto - il dimissioni del presidente e amministratore delegato della Cirio non sia stato affrontato.

Ieri Livolsi ha anche incontrato il ministro delle Attività produttive Antonio Marzano, ma uscendo dall'appuntamento si è limitato a smentire l'indiscrezione di un intervento diretto del ministero nel finanziamento ponte da 50 milioni che secondo il piano di ristrutturazione è necessario per condurre l'attività ordinaria, visto che è certamente il ministero che lo può concedere». Il fronte bancario resta quello essenziale per qualsiasi salvataggio del gruppo Cirio, gravato da un debito complessivo di 1.702,3 milioni di euro. «L'intervento del sistema bancario è fondamentale per andare avanti», ha confermato Livolsi, spiegando che il prestito ponte riguarderebbe «anticipazioni di crediti che vantano tutte le società operative». Ma nel dossier che le banche stanno studiando molta attenzione, e molta preoccupazione, è rivolta più che altro ai piani di lungo periodo e in particolare alla cessione di alcune attività - prima fra tutte la brasiliana Sombrill - che appare difficile. [f. man.]

NOTIZIE DALLE AZIENDE

Aertecnica partecipa al Salone Internazionale dell'Attrezzatura Alberghiera - SIA - con stand innovativo e altamente tecnologico e con un nuovo website, realizzati

Cesena, novembre 2002. Aertecnica, azienda leader in Italia nella produzione di impianti aspirapolvere, è intervenuta al dell'Attrezzatura Alberghiera (Rimini, 23/27 novembre), per presentare il nuovo prodotto professionale per il . Studio Pleiadi, agenzia di comunicazione integrata, responsabile della ristrutturazione del aziendale www.aertecnica.it ha colto in questa occasione la propria collaborazione progettando la presenza dell'Azienda in fiera.
La richiesta era lo sviluppo di uno spazio originale, capace di trasmettere la ricerca che caratterizza Aertecnica. Pleiadi - in con un proprio team dedicato, composto da tecnici e produttori lati e sviluppato un progetto integrato di comunicazione che si estende dallo stand alle proiezioni multimediali in previste, dal nuovo catalogo alla presentazione video istituzionale dell'Azienda, dall'individuazione allo sviluppo di tutte le soluzioni di supporto per la presenza in Fiera. Forte delle proprie competenze multimediali lo Studio, infatti, ha elaborato un allestimento che unisce architettura e comunicazione. Aertecnica ha affidato a Studio Pleiadi anche il restiling del sito. Se quest'ultimo fino a ora al centro l'Azienda, il nuovo progetto ha portato a un netto cambiamento di focus, identificando il visitatore e le sue esigenze come nuovo di gravità attorno a cui sviluppare i servizi e la comunicazione. Due i target a cui il sito si rivolge: l'utente finale, al quale vengono date tutte le informazioni sui prodotti, insieme ai dati necessari per contattare l'Azienda, e gli operatori del settore - installatori, rivenditori, gruppi d'acquisto, progettisti del settore elettrico e idraulico, architetti, ingegneri, progettisti edili, agenti e assistenza - ai quali è dedicato un servizi mirato e continuamente aggiornato che permette di in tempo reale su commerciali, informazioni tecniche specifiche su prodotti, file per la preventivazione, domande e risposte frequenti di particolare interesse, calendario dei corsi per installatori e iniziativo tecnico commerciali dell'Azienda.
Aertecnica, in quindici anni di attività, impianti aspirapolvere innovativi e di alto valore tecnologico applicando la propria filosofia aziendale: rendere pulito, ma soprattutto sano, l'ambiente in cui .
Con lo spirito - ancora più importante dell'edizione SIA dedicata ecologiche rispetto l'ambiente - Studio Pleiadi ha lavorato; evidenziando ogni immagine e dettaglio dei materiali realizzati per la fiera, questo preciso valore aggiunto di Aertecnica.
Un di allestimento fortemente e distinguere anche visivamente e con grande energia la presenza di Aertecnica al SIA.

Italsea

Obiettivo Energia: il nuovo prodotto del mondo dell'energia sceglie come Agenzia di comunicazione per la ne propria brand identity e la declinazione del proprio piano di comunicazione.
Cesena, novembre 2002, Italsea, in collaborazione con ConfCommercio, presenta nell di novembre Obiettivo Energia, la formula privata di commercializzazione di energia elettrica e metano che sarà operativa a partire da gennaio 2003.
Le piccole e medie Aziende, ma i Comuni, i centri e le istituzioni tutte del territorio emiliano-romagnolo, sono il target cui il progetto si rivolge.
Studio Pleiadi - agenzia di comunicazione integrata - partecipa a questa nuova insieme a Italsea, creandone l'immagine istituzionale e declinandola in immagini di campagna.
Obiettivo Energia si propone come un prodotto affidabile a i piccoli/medi imprenditori con l'intento di lo sviluppo delle attività produttive, commerciali e di servizio. Affidabilità quindi, ma soprattutto risparmio. Punto è, infatti, offrire energia a prezzi molto più vantaggiosi rispetto al passato, facendo cadere il monopolio dell'energia.
Su questi presupposti Studio ha studiato un marchio che, richiamando visivamente un semplifichi il messaggio e lo veicoli al meglio. I codici colore del nuovo prodotto ovviamente cromie calde mentre tronico, futurare anche l'attenzione del più distratto, il visual di campagna. Un semplice lettore illuminato fast di poter leggere evidenza con un sorriso il messaggio: "Con noi l'energia costa meno".
, risparmio, esaltazione questi i punti di forza di Obiettivo Energia che Studio Pleiadi divulgherà attraverso il piano - mailing, tabellari, affissioni - che si svilupperà nei prossimi mesi.
Un progetto di grande impatto per prodotto innovativo capace di mondo dell'energia.

Diana de Silva Cosmétiques S.p.A.

Diana Silva cosmétiques S.p.A. è uno dei più importanti gruppi italiani del settore cosmetico. Primaria realtà distributiva in mondo, vanta notevole attività produttiva, rigore scientifico grazie all'esperienza derivata dall'appartenenza al Gruppo farmaceutico Bracco.
Nata nel 1974, sede principale alle porte di Milano, un fatturato consolidato 2001 che sfiora i milioni di Euro, Diana Silva cosmétiques è presente Paesi mondo attraverso Filiali (Usa, Germania, Inghilterra, Francia, Spagna e Russia) e compartecipazioni. corso gli anni l'azienda è cresciuta in modo esponenziale, acquisendo marchi cosmetici nostro marcatore concessioni di linee alcoliche firmate da prestigiosi stilisti.
Fragranze, prodotti per il corpo e per il viso, ma anche prodotti e apparecchiature per istituti di bellezza frutto un'attività e , che esplora gli infiniti linguaggi dell'estetica e il benessere. 500 materie prime, 80 essenze, componenti, originali accostamenti e rigorosi processi sintesi, danno vita a profumi e cosmetici di altissimo pregio, diffusi in tutto il mondo.
Tecnologie innovative e sistemi all'avanguardia permettono di monitorare e testare l'intero processo di sintesi delle fragranze e di prodotti: dalle in laboratorio alla produzione, qualità allo studio del packaging, dalle gie di immagine lancio di prodotti, alla loro commercializzazione. Grandissima, l'attenzione dedicata alle materie ulla e all'impatto dalla stesse sull'uomo e sull'ambiente.
5, le Divisioni: Fragranze, Montana e Byblos, Hanorah prodotti per il co e make-up, Beauty e Fragrances, rinnovare marchi Woltz, Olga Tschechowa e Chiara Boni, Cosmactive, che si occupa di prodotti e apparecchiature agli istituti di Bregze, che la linea di e prodotti per il corpo.
I marchi sono commercializzati reti di filiadita diverse che operano seguendo strategie correnti ad ogni marchio: dalla distribuzione estremamente selettiva a quella mass-market.

Gentleman Chronographe Siamo grandi

Presentato in occasione dell'ultima fiera internazionale dell'orologeria di Basilea, il Gentleman Chronographe si propone decisamente un grande orologio.
Siamo grandi è lo slogan della prossima campagna pubblicitaria a lui dedicata. Grande è l'aggettivo appropriato per le sue generose dimensioni, di ben 42 mm., soprattutto le caratteristiche tecniche che lo rendono assolutamente un gioiello di alta qualità.
Fa ben mostra di sé nell'ampia cassa in acciaio il quadrante caratterizzato da cifre arabe "vivaci" anch'esse di grandi proporzioni. I quadranti sono anche disponibili in altre versioni: argentè o neri con cifre arabe applique "a bastone" nelle tonalità rosa oppure acciaio. I quadranti argentè o neri sono anche disponibili con i contatori in contrasto.
Scheda tecnica: il movimento è automatico con cronografo bicompax. La cassa in acciaio è completata con un cinturino in coccodrillo Lucidena o con un bracciale in metallo. Il fondo della cassa è personalizzato (come per le versioni classiche solo con bassorilievo. Vetro in zaffiro inscalfibile e antiriflesso. Impermeabile a 50 mt.

L'estro di Van Gogh e il mistero dei Faraoni Due eventi non perdere con le speciali offerte week-end dell'Holiday Inn Venice Marghera

In occasione di due importanti rassegne culturali l'Holiday Inn Venice Marghera ha confezionato due speciali offerte week-end per le mostre "I Faraoni " a Palazzo e "L'Impressionismo e l'Età di Van Gogh" presso le Casa dei Carraresi a Treviso.
Due grandi opportunità per permetteranno di assaporare in maniera le inassumibili emozioni trasmesse dai geroglifici degli impressionisti e dallo splendore arcano degli antichi sovrani d'Egitto.
Il novembre al 30 l'albergo le è possibilità di soggiornare a davvero interessanti per un week-end all'insegna dell'arte e del inimitabile di Venezia; senza code, ritardi, prenotazioni e parcheggi introvabili.
L'offerta comprende un pernottamento con buffet breakfast, il biglietto d'entrata alla mostra prescelta con ingresso privilegiato, i trasferimenti per la mostra, la stazione ferroviaria Venezia-Mestre e Piazzale Roma.
A partire da Euro 92,50 per persona in camera doppia per il pacchetto "Van Gogh" e Euro 88,00 in per il pacchetto "I Faraoni a Venezia".
(tariffe soggette a limitazioni).
Per informazioni e/o prenotazioni il numero 0422-823444

Dal 2 al 6 dicembre
decollate in banca. Fiera Milano va in Borsa.

Diventa socio di uno dei più importanti centri fieristici del mondo.

Perché Fiera Milano è un'azienda fatta di aziende nata per generare business.
Un sistema che ha dimostrato di essere utile al decollo dell'economia italiana oltre 30.000 espositori, utile allo sviluppo delle imprese con più di 4,5 milioni* di visitatori, utile all'affermazione del Made in Italy nel mondo.
Ecco perché Fiera Milano è l'investimento di oggi anche di domani.

*Fonte: Cermes - Bocconi, settembre 2002.

banche e SIM puoi aderire all'offerta pubblica di sottoscrizione e di vendita delle azioni di Fiera Spa.
PRIMA DELL'ADESIONE LEGGERE IL PROSPETTO INFORMATIVO CHE I PROPONENTI L'INVESTIMENTO DEVONO CONSEGNARE.

DAL 1920 UTILE PER TUTTI

SPAZIO AFFARI

PREZZO A PAROLA DELLE RUBRICHE
(IVA ESCLUSA)

1 Affari e Capitali,
2 Attività Commerciali,
5 Immobiliare Vendita,
6 Immobiliare Acquisto
Euro 2,58 (L. 4.930)

3 Lavoro Offerta
7 Affitti Offerte
8 Affitti Domanda
9 Autoveicoli
10 Viaggi e Vacanze
11 Matrimoniali
12 Investigazioni
13 Varie
Euro 2,34 (L. 4.530)

4 Lavoro Domanda
- operai, addetti, fattorini, personale pubblici esercizi, impiegati, personale domestico, baby sitter, lavori vari e part-time, assistenza sanitaria, formazione e
Euro (L. 1.987)
- tecnici
Euro 1,43 (L. 2.769)
Euro 2,34 (L. 4.530)

Avvisi urgenti, data fissa, o netti: il doppio. Netti urgenti, data il quadruplo. Urgentissimi: il triplo.

Per uno speciale accordo intervenuto con l'ISTITUTO BANCARIO SAN PAOLO DI TORINO e con la Banca C.R.T. gli avvisi possono essere ordinati presso tutte le Sedi e Dipendenze di tutte queste Banche esistenti in Italia.

1

firma dipendenti privati ditte partecipate cooperative anche protestati. Fenart SpA 011.561.9464 (UIC 22171).

A.A.A.A.A.A. FI[illegible]ENZE
Il immediati, firma singola, bollettini. Esempio: € 5.000,00 rata € 185,00. Promemo 011.509.8550 - 0321.393.008. Alessandria 0131.325.514.

[illegible] a tutti. Anche telefonicamente. A proprietari auto telefonandoci la targa. Istruzione gratuita. Eroghiamo direttamente. Società trentennale. (UIC 4385)
PRESTITI
[illegible]26 Re Umberto 27.

FINCOTEX SPA (UIC 5061) prestiti personali, Sbuclari ed ipotecari. Istruttoria gratuita. Finanziamenti diretti ed immediati dal [illegible] in Torino - corso Francia, [illegible]. Tel. 011.434.4203.

2

NEGOZI E AZIENDE ACQUISTO / CESSIONE

ACQUISTIAMO validare aziende? [illegible] Italia SpA 1.000 richieste banca [illegible]. Rapide conclusioni. www.aziendeitalia.com, Chiamata gratuita 800.896.440.

VUOI vendere la tua attività Active 15 anni di esperienza, garanzia di serietà. Tel. 011.643.778.

NEGOZI E AZIENDE VENDITA / CESSIONE

ACCONCIATURE
affittasi salone con finestre, libero dal 1 marzo 2003 a Torino in piazza Santa Rita, 3. Arredamento Philip Klark, dotazioni complete, aria condizionata, vendita, tecnica, relax, trucco, acconciatura. Reparto e servizi personale, servizi clientela, guardaroba. Funzionale, elegante, luminoso. Architetto Guido Motta. Zona commerciale. Tel. 348.133.8385.

ACTIVA 011.642.758 cede ristorante pizzeria in splendida bella vicinanze Susa con immobile. Rif. 2217.

ADIACENTE via Roma (Galleria San Federico) redditizia attività, due belle vetrine, pizzeria non alimentare, richiesta buonuscita. Studio Barbero 011.561.1662 - 335.618.6803.

ALASSIO cedesi bar ottima posizione [illegible] fronte mare. Immobiliare Maresca [illegible].

BAR con piccola gastronomia importante corso cittadino incassi € 400,00 giorno vendesi anticipo € 45.000,00 - Immovista 011.385.8298.

BORGHETTO SANTO SPIRITO in posizione centrale di forte passaggio vendesi attività di edicola tabaccheria modica redditizia garantito inventario compreso pagamento dilazionabile € 149.700,00, Aurelia 0182.973.627.

TABACCHERIA lotto, cancellazione, € 60.000,00 di oggi monopolio cedo a prezzo, anticipo € [illegible],00. Frana 011.582.3695.

TABACCHERIA lotto ricevitoria 15 cinture auto [illegible] utile netto € [illegible] cede [illegible] dilazioni. Frana [illegible].

[illegible] lotto San Paolo su via di passaggio tabacchi € 13.000,00 cede anticipo € 205.000,00. Frana 011.582.3695.

[illegible] zona [illegible] vendesi ideale per 1 persona, locale ampio cede anticipo € 90.000,00 Frana 011.582.3695.

VIA GARIBALDI cedesi attività bene avviata in negozio di mq 400 su tre piani. Abit Immobiliare 011.669.8921 - Cell. 335.814.6715.

3

OPERAI AUTISTI FATTORINI

AZIENDA dinamica zona Mappano cerca falegname esperto con capacità di realizzo mandati da disegno. Ambosessi telefonare 346.711.6724.

CERCASI aggiustatore esperto per stampi termoplastici e pressofusione. Ambosessi telefonare ore ufficio al n. 011.400.1346.

[illegible] auto sewn [illegible] cuciture su macchina per cucire industriali. Richiesta esperienza. Tel. 011.459.7645 dal lunedì [illegible] (ore 9,00 - 12,00 / 14,00 - 17,[illegible].

PERSONALE PUBLICI ESERCIZI

CERCASI cameriera zona centro, massimo 23enne bella presenza. Ambosessi. Tel. 011.994.1624 - 347.468.7284.

IMPIEGATI

A.A.A. CENTRO SVILUPPO TURISMO seleziona per conto di agenzie Viaggi, primari tour operators e villaggi vacanze, Italia/estero, ambosessi 18 - 30enni, anche prima esperienza, per inserimento lavorativo con contratto di collaborazione coordinata e con [illegible], dopo corso formativo gratuito. Tel. 011.860.3740 - E-mail. ctsinserzione@libero.it

BIFFICIO/A esperto/a impaginazione applicativi MAC, Editrice [illegible] Tel. 011.852.3611.

LAVORI VARI E PART TIME

AGENZIA cerca volti nuovi per programmi televisivi nazionali, moda, manifestazioni ospiti. Compensi elevati. Tel. 02.365.29830.

AZIENDA in Torino ricerca ambosessi per ampliamento nel settore. Varie mansioni gestionali, commerciali, [illegible]. Tel. 011.516.0034.

LAVORARE con successo anche da casa. Part-time, full-time. Ottimi guadagni. Tel. 0321.436.602.

SCOUTING selezione per produzioni pubblicitarie televisive volti nuovi modelli/ bambini, no corsi. Tel. 011.397.0941.

SOCIETA' finanziaria cerca personale per telemarketing. Fisso più provvigioni. Ambosessi inviare curriculum a: Pubblicompubblica 8822 - 10100 Torino.

AGENTI [illegible]

[illegible] agenti necessità 15 figure commerciali in vari dipartimenti. Offresi € 1.033,00 di base più alti compensi conseguenti alle qualifiche. Ambosessi tel. 011 315.0003.

[illegible] compagnia distribuzione valuta ora candidature per apertura immediata in vari dipartimenti, posizioni manageriali attualmente retribuite, nessuna esperienza richiesta, formazione aziendale e 1.[illegible] mensili iniziali per coloro che si [illegible] corso. [illegible] richiedere un colloquio telefonare allo 011.984.1506.

SOCIETA' [illegible] Ricerca [illegible] marchi prestigiosi, settore parrucchieri (Davines - Joico- Alterego ed altri), [illegible] zona agente zona [illegible] e Valle D'Aosta. Portafoglio clienti esistente, inquadramento Enasarco, non richiesta esperienza nel settore. Ambosessi. Tel. 011.310.7413.

FORMAZIONE & LAVORO

GRAPHIC DESIGNER - Web Master. Garantite opportunità inserimento lavoro dopo corso pratico in studio. Tel. 011.854.040.

IL 22 novembre inizio corsi di operatori informatica e laboratorio. Sbocchi lavorativi. Do[illegible] dipart[illegible] Tel. [illegible].

4

[illegible] AUTISTI [illegible]

[illegible] fattorino, persona di fiducia, pensionato bancario, dinamico, referenziato, offresi. Tel. 340.977.1619.

PERSONALE PUBLICI ESERCIZI

CUOCO pratico, referenziato, offresi hotel, ristoranti, marine, anche stagionali. Tel. 340.323.7557.

IMPIEGATI

ESPERTO settore agroalimentare, pluriennale esperienza vendita e acquisti, offresi esperto nella vendita alla grande distribuzione, disponibile ad eventuali formazioni specifiche, offresi. Tel. 011.319.4055 - 339.880.1340.

[illegible] esperto A3/400 - RPG/ILE valuta proposte lavoro / collaborazione anche part - time. Tel. 347.926.4102.

RAGIONIERA ventennale esperienza pratica contabilità, iva, dichiarazioni, offresi. Tel. 339.984.3127.

RESPONSABILE qualità di processo e sistema conoscenza ISO 9002000 esperienza decennale, disponibilità immediata Valu[illegible].

5

TORINO CITTA'

A.A. CASAFFITTI Crocetta via Bava vendiamo appartamento ingresso soggiorno 2 camere cucina servizi ripostiglio. [illegible] 011.503.901.

A. ADIACENTE piazza Bengasi bella casa ultimo piano camera finello cucinino bagno soffitte sovrastanti € 18.000,00 più mutuo. Centralcasa 011.696.5900.

A. CORSO RE UMBERTO (adiacente) 200 mq circa salone 3 camere camerata cucina 3 servizi completamente ristrutturato. Gabetti 011.352.017.

A. GEOM 011.562.7566 Corsie via Buniva palazzina, eleganti trilocali, box, giardino condominiale, minimo contanti [illegible].

A. [illegible] 011.562.7566 corso Rosselli in costruzione palazzina si[illegible] menti bilocali [illegible] auto giardino condominiale.

A. GEOM 011.562.7566 Giardini Reali nuovi ultimi due appartamenti soggiorno 2 camere cucina balconi box giardino.

A. BERTI 011.562.9501 Libero presti largo Brescia in palazzina, panoramica ultimo piano mq 180 più terrazzo mq 40, sottotetto mq 100. Posti auto.

[illegible] libero zona Aprile stabile del 1975 ampio 3 camere finello cucinino bagno termoautonomo.

ADIACENTE Molinette via Nizza 178 luminoso in bella casa 3 camere, salone ampia cucina doppi servizi box auto vendesi € 320.000,00. Studio Barbero [illegible].

[illegible] di Reaglie panoramica splendida proprietà dell'800 su 2 livelli, con affacci e [illegible] mq [illegible]. Annesso rustico su terreno di mq 3000. Trattativa riservata. Finci 011.505.681.

CORSO COREINZA presti ultimo stabile piano alto luminoso, ingresso, salone 2 camere cucina abitevoli posto auto. Giardino condominiale. Gabetti 011.359.393.

CORSO FRANCIA presti corso Telesio luminoso appartamento secondo piano libero ingresso 2 camere cucina bagno balconi soffitta cantina. Gabetti 011.756.868.

CORSO LEPANTO presti corso Re Umberto panoramico recente splendido attico e superattico su due livelli salone studio 3 camere cucina triservizi box auto. [illegible] 011.505.901.

CORSO MONTECUCCO in stabile signorile doppi ingressi quattro camere tinello cucinotta doppi servizi due ripostigli. Gabetti Valenti 011.336.8700.

CORSO MONTEGRAPPA proponiamo in stabile con ascensore appartamento secondo piano ingresso camera cucina bagno balcone cantina. Gabetti 011.756.666.

CORSO RE UMBERTO prestigiosissima abitazione/ufficio, salone, 6 camere, cucina, ingresso, triservizi, piano rialzato. TabaTabai 011.860.2132 - www.tabaimmobiliare.com

CORSO RE UMBERTO prestigiosissima abitazione / ufficio, due saloni, 6 camere, ricezione triservizi, impianti, doppi accessi, settembre, piano terra. TabaTabai 011.860.2132 www.tabaimmobiliare.com

CORSO RE UMBERTO via Speranzini libero 2° piano ristrutturato soggiorno living camera cucinotta bagno. Gabetti 011.561.6330.

CORSO SAN MAURIZIO visionare ingresso privato prestigioso appartamento, mobili, loggia, uffici, negozi, box, in importante palazzo in restauro con recupero conservativo delle facciate d'epoca costruita su progetto Antonelli. Tel. 011.668.9411 - 347.461.2858.

CORSO VITTORIO EMANUELE presti piazza Carlo Felice epoca signorile salone 2 camere cucina servizio mq 140. Finci 011.505.691.

CROCETTA appartamento prestigioso via Cabolo, ristrutt., salone, 3 camere, cucina, triservizi, cantina, box. Eurocasa 011.560.6023.

CROCETTA corso Galileo Ferraris libero signorile ristrutturato ultimo piano, ampio salone, camera, cucina, ingresso, bagno, terrazzini, box, giardini. Dacomo 011.319.9010.

GABETTI [illegible] borgo Vittoria servizievole, appartamento libero ristrutturato ampio ingresso 2 camere tinello cucinino € 128.500,00. Tel. 011.256.960.

GABETTI [illegible] Rondissone in [illegible] del [illegible] vendiamo: soggiorno living 2 camere [illegible] bilocali box. Ag. Giulio-cesare 011.248.1653.

GRAN MADRE in via d'epoca adiacenze ampio [illegible] 3 camere cucina [illegible] servizi terrazzo. Commit 011.585.778.

LARGO GRIMALDO [illegible] piano con ascensore ingresso 3 camere cucina bagno cantina. Luminoso. Libero subito. Gabetti [illegible].

LIBERO Santa [illegible] in [illegible] signorile salone, 2 camere, cucina, triservizi, box, termoautonomo. Euroasa 011.560.6023.

LOFT zona corso Francia ingresso Pescherie in completa ristrutturazione di stabile/negozio industriale anni 1920 / '50. Tel. 011.740.634.

MIRAFIORI via Tonale, in [illegible] del 1955, ingresso 2 camere, [illegible] bagno, cantina. [illegible] € 100.000,00. Gabetti 011.819.9670.

PIAZZA ADRIANO (presti) libero subito ingresso camera cucina e servizi. Ricollocamento consentito € 87.000,00 interamente finanziabili. Gabetti 011.433.0786.

PIAZZA PEYRON libero signorile abitazione/ufficio, piano rialzato, 2 saloni, 4 vani, servizio. Tabà&Tabai 011.650.2132 - www.tabarealestate.com

PRECOLLINA adiacente corso Quintino Sella, libero, camere, studio, cucinino, [illegible], [illegible]. Euroasa 011.560.6023.

PRIVATO vende libero adiacenze monu[illegible] Vittoria, [illegible] signorile, piano rialzato. [illegible] 011.544.021.

SAN DONATO ultimo piano ristrutturato: ingresso, 3 camere, studio, cucinino, bagno, cantina. € 166.000,00. Gabetti 011.439.2558.

SERVAIS VIA in prestigiosa palazzina impeccabile proponiamo alloggi con vista sul parco. Finiture di pregio. Tel. 011.666.9411 - 347.451.2850.

STRADA SAN VITO accesso. Villa panoramica, posizione esclusiva, ampio terreno pianeggiante. Salone, 4 camere, cucina, lavanderia, doppi servizi. Box tre auto. Personalizzabile ogni esigenza. Volendo divisibile due unità. Adatta a comodo. Sant'Andrea 011.540.2[illegible].

TORINO via Verazze alloggio al 4° e ultimo piano senza ascensore di cucina, soggiorno, due camere, bagno, balcone e cantina. Richiesta € 85.000,00. Tel. [illegible].

VANCHIGLIETTA piazza Toti in stabile signorile piano alto con ascensore. Salone, 2 camere, cucina, doppi servizi, box. Finemobile [illegible] ristrutturato. Gabetti 011.836.118.

VIA GENOVA presti corso Raffaello salone, 3 camere, cucina, doppi servizi, bilocale. Cantina. Casa d'epoca. Termoautonomo. Gabetti 011.883.3574.

VIA PIETRO MICCA in stabile signorile con portineria monarda abitabile mq 50. Studio Casa 011.517.2847.

VIA POLONGHERA 62 Torino 2° piano ascensore portineria, 70 mq circa da ristrutturare. GR 011.505.039.

ZONA Barca via Cocchiano alloggio signorile recente mq 100 box doppio € 260.000,00 trattabili. Tel. 011.273.5381.

ZONA Barriera casa indipendente mq 100 semiinterrato mq 100 giardino mq 700 € 220.000,00. Tel. 011.273.5381.

TORINO PROVINCIA

A. GEOM 011.562.7566 Rivoli bellissimo appartamento in villa recente due livelli mq 215 più terrazzatini, garage.

BRUINO villa su un piano con mansarda, semiinterrato e giardino. [illegible] vende tel. 011.901.6842.

CAMBIANO Madonna delle [illegible] villa in costruzione su due livelli otre interrato, giardinetto. GR 011.505.038.

COLLEGNO zona Paradiso appartamento mq 125 piano 6° a ultimo € 190.000,00. Tel. 011.364.491 - 348.585.5317.

MONCALIERI strada [illegible] prestigioso attico mq 320 in villa d'epoca ristrutturata, giardino privato, box € 750.000,00. Franco Real Estate 011.080.9580

[illegible] via Real Collegio appartamento 100 mq ristrutturato con posto auto € 140.000,00. Franco [illegible] 011.080.9580.

NICHELINO in costruzione appartamenti di varie metrature in piccolo palazzino [illegible] € 114.000,00. Franco Real Estate 011.080.9580.

RIVOLI villa ottocentesca indipendente in compresso residenziale 400 mq coperti oltre giardino. Permuta. Pers[illegible] 011.329.[illegible].

SCHIOLZE [illegible] di recente costruzione disposta su tre livelli mq 300 più autorimessa. Ampio giardino. Luciana Viola 011.436.1598.

VALLE M[illegible] splendida posizione panoramica, elegante villa di circa 390 mq circondata dall'ampio e pianeggiante giardino. Gabetti Chieri 011.600.4240.

VILLA [illegible] Collegno (Terracotta), giardino, box, in ottime condizioni. Tel. 011.780.2092 - 335.812.9769.

VILLARBASSE splendida villa indipendente in con piscina ottima [illegible] abitativa inserita in un rigoglioso parco di [illegible] mq. Gabetti 011.858.6022.

PIEMONTE

MANTA splendido casale posizione panoramica ristrutturato terreno 90.000 mq circa con piscina. GR 011.505.039 - 0121.362.210.

VALLE D'AOSTA

A Pila Valle d'Aosta direttamente sulle piste da sci villino in pronta consegna ottimo investimento € 40.850,00 accordo, resto € 285,50 al mese. Tel. 035.41[illegible].

LIGURIA

[illegible]FARE Cortile in zona residenziale per rapido realizzo vendiamo bilocale con box auto a soli [illegible] Rif. 1750.972.6907.

AGENZIA AURELIA in San Bartolomeo al Mare (Im) vende bilocali in stabile fronte mare completamente ristrutturato. Prezzo interessantissimo. Tel. 0183.402.013 - fax 0183.404.316.

ALASSIO pochi passi dal mare vile mq 100 circa ottime condizioni con particolari terrazzi parcheggio. Tel. 335.524.0777.

[illegible] precollina vendesi villetta indipendente completamente ristrutturata rifiniture lussuose. Vista mare panoramica. Im[illegible] 0182.642.645.

ALASSIO tra Alassio e Albenga [illegible] villa completamente ristrutturata di più mq 2.000 giardino. Piscina. Splendida vista mare. Immobiliare Maresca 0182.642.645.

[illegible] SANTO SPIRITO centro Lauro bilocale con cantina € 124.000,00. Case di Liguria via Genova 178 - Torino, Tel. 011.564.8571 - Cell. 347.731.1902.

BORGHETTO SANTO SPIRITO vendo da impresa alloggi con giardini o terrazzi in piccolo palazzino condominio Lauro 800 metri mare. Tel. 019.574.084 - 339.610.1100.

BORGHETTO SANTO SPIRITO 50 mt mare ingresso soggiorno con travi colturi camera bagno ripostiglio [illegible] possibilità posto auto e box pagamento [illegible] € 92.960,00. Aurelia [illegible].

CERIALE [illegible] 150 mt spiaggia occasione bilocale [illegible] ristrutturare ristrutturato, [illegible] opportunità da investimento € 111.000,00. Tel. 0182.993.783.

[illegible]ANO per urgente [illegible] vero affare in recente costruzione ingresso soggiorno con zona cottura camera, bagno giardino [illegible] € [illegible] compresi termoautonomo. € 152.350,00. Aurelia 019.676.6176.

LOANO (Sv) a 700 mt dal mare impresa vende direttamente in nuovo complesso residenziale di prestigio bi / trilocali con giardini o [illegible] profondi. Tel. 019.675.840 - www.impresacappotto.com

PIETRA LIGURE 50 metri mare camera, soggiorno, cucina, terrazzo vista mare, termoautonomo, ultimo piano [illegible]. Aurelia 019.[illegible].

[illegible] Ingresso, salone, 2 camere, cucina abitabile, 3 balconi, box, cantina. Vista mare. Ottima [illegible] Telefonare pasti 0184.067.504.

[illegible]

[illegible] Capo Cervo ubicazione invidiabile, [illegible] mare, 6 km Aeroporto Costa Smeralda, villette app[illegible] da € 150.000,00. Informazioni e prezzi dettagliati su www.im[illegible]rde.com - Tel. 0[illegible].

(continua)

SKI TEAM Joyful
[illegible] 4 - 10122 TORINO
011 [illegible] - fax [illegible]
www.joyfulpromo.it - E-mail:info@joyfulpromo.it

Joyful EAGLE TEAM
SQUADRA GIOVANI condotta dall'ALLENATORE FEDERALE e ISTRUTTORE NAZIONALE PAOLO DE CHIESA

AZ SKI TEAM
ANDREA ANDRELLINI
221,540 Km.
ELENA BANFO
228,060 Km.
partecipano alla
COPPA del MONDO di SL

Scuola Sci SANSICARIO
Tel 0122 611201

SQUADRE AGONISTICHE a BARDONECCHIA SAUZE d'OULX e SANSICARIO

Associazione Scuola sci
Sauze Project
Via Clotes n. 9
10050 Sauze d'Oulx (TO)
Tel. 0122 858942 - Fax 857877
www.sauzeproject.it

MERCOLEDÌ: TuttoScienze e Tecnologia
VENERDÌ: TorinoSette (solo Torino)
SABATO: Specchio - TuttolibriTempoLibero
DOMENICA: Tuttoaffari (solo Torino)

LA STAMPA

PARAURTI CONTRO I COLPI DI... FULMINE ?

* FIAT PUNTO (IMMATRIC. 2001 - FIAT MULTIPLA IMMATRIC. 10/2002

E POI...?

ECOINCENTIVI - PIÙ STRADA
PIÙ RISPARMIO
PIÙ SCARICO FISCALE

PRIMA DI ACCONTENTARTI PASSA DA NOI

GRUPPO AUTOINGROS
CONCESSIONARIO FIAT
MI.TO.
Effetto!

BORGARO T.SE (TO) - Via Lanzo, 42 - Tel. 011.470.01.50 - **aperta la Domenica**
RIVAROLO (TO) - C.so Indipendenza, 95 - Tel. 0124.42.45.15
IVREA (TO) - C.so Vercelli, 121 - Tel. 0125.23.52.11
PIANEZZA (TO) - Via Susa, 52 - Tel. 011.967.95.95

www.autoingros.it
e-mail: autoingros@autoingros.it

PARTNER & PARTNERS - TORINO

IL PUNTO SUI MERCATI

Denaro sul Nuovo Mercato

LE Borse europee hanno ripreso a correre, soprattutto nel finale, grazie ai dati economici Usa (a cominciare da quello sulla fiducia) e ai loro effetti positivi su Wall Street. A Piazza Affari, dove il Mibtel ha segnato +2,95% ed il [illegible] +4,47%, protagonisti sono stati i bancari con in testa Capitalia (+7,09% ieri, +120% negli ultimi 40 giorni). Bene anche Intesa (+6,4%), Montepaschi (+6,4%) e Sanpaolo (+5,6%), oltre ai titoli del risparmio gestito: Fideuram ha guadagnato il 7,7%, Mediolanum il 6,3% e Fineco il 5,6%. Tra gli assicurativi, Generali ha chiuso in rialzo del 4,7%, Alleanza del 3,7% e Ras del 3,6%. Denaro, pur in misura più contenuta, sui telefonici: Tim ha recuperato il 3,4%, Telecom il 3,6%, Olivetti il 4,4%.

La rotazione settoriale ha lasciato più defilati Eni (+1,7%) ed Enel (+1,9%). Saipem ha guadagnato l'1,4%, mentre Snam (+0,16%) è rimasta sui livelli di martedì.

Da rilevare il balzo di Mediaset (+6,7%), favorita anche dal giudizio di Lehman Brothers che ha alzato a 10,10 il target sul titolo.

Il forte rialzo dei tecnologici ha portato alla ribalta non solo Stm (+5,98%), ma anche il Nuovo Mercato, dove nelle ultime battute sono tornate a fioccare le sospensioni per eccesso di rialzo. Tiscali, ad esempio, ha chiuso in rialzo del 7,39% e anche e.Biscom ha portato a casa un guadagno del 6,73% con volumi piuttosto elevati (oltre [illegible] del capitale). In evidenza anche [illegible]dalf (+10,8%), Aisoftware (+9,6%) e I.Net (+10,6%).

Buon esordio sul Mercato Ristretto per Cit (Compagnia italiana turismo) con un +8% sul prezzo dell'offerta. **[fra. bul.]**

Indici di Milano	27-11-2002	%
Mib	19136	+1,83
Mibtel	18875	+2,95
Mib 30	25906	+3,25
Midex	22525	+2,14
[illegible]	6790	+4,06
DJ Eurostoxx 50	2652	+1,42

Scadenza	Apert.	Chius.	Max	Min
Dic.02	25470	26081	25410	26070
Mar.03	25175	26143	25370	26205
Giu.03	-	26219	-	-

Amsterdam (Aex) 357,40 (+2,81); Bruxelles (Bel 20) 2096,75 (+1,99); Francoforte (Dax Xetra) 3346,14 (+4,84); Hong Kong (Hang Seng) 9944,50 (-0,51); Londra (Ftse 100) 4164,20 (+1,80); Madrid (Ibex 35) 6700,10 (+3,53); Parigi (Cac 40) 3113,76 (+3,07); Sydney (All Ord) 2966,20 (-0,37); Tokyo (Nikkei) 8875,88 (+0,59); Zurigo (Smi) 5181,90 (+1,77); New York (Dow Jones) 8932,77 (+2,95) (Nasdaq) 1488,73 (+3,07).

In ottemperanza alla delibera Consob n. 13510 il Terzo Mercato s.r.l. non è più in grado, sino a nuova comunicazione, di fornire i prezzi relativi alle negoziazioni giornaliere.

LEGENDA. Azioni: il prezzo [illegible] rappresenta il prezzo medio dell'intera quantità di titoli trattata nella seduta. Il prezzo di riferimento è costituito dal prezzo medio dell'ultimo 10% di titoli trattati. [illegible]

Con directa ora puoi scegliere tra ECN o MM*
*Accesso con Market Maker consigliato per i titoli poco liquidi. Esempio Market Maker 10€. Eseguito su Island 9$ + 0,0025$ per azione.
NASDAQ-100 IDX TRCK (QQQ)
Accesso diretto ad Island
Batti il mercato USA sul tempo: compra e vendi NASDAQ 100 e QQQ sull' ECN ISLAND in pochi secondi.
directa
www.directa.it ☎ 011.530101

Ford Focus 1ª classificata
nella categoria auto da 1 a 3 anni di età

L'auto più affidabile dell'anno è Ford**Focus**.
Fate pure confronti.

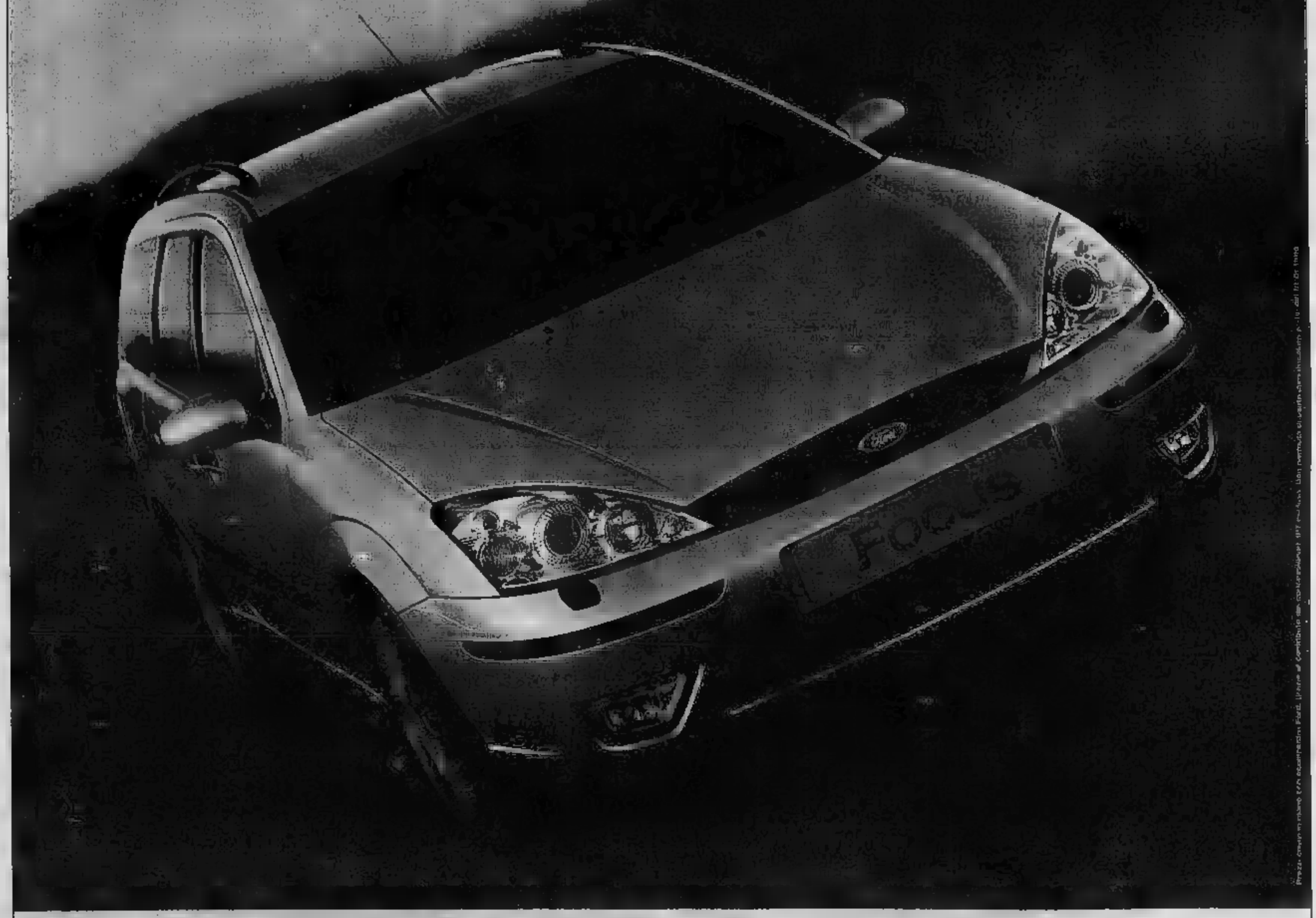

Il TÜV, l'autorevole ente tedesco che controlla l'affidabilità dei veicoli, dopo 29 milioni di test su oltre un milione e mezzo di automobili non ha avuto dubbi: Focus è l'auto più affidabile dell'anno. E oltre 300.000 automobilisti italiani hanno già scelto il suo design e la sua tecnologia, rendendo Focus leader nella categoria, il diesel più venduto in assoluto e la wagon più amata in Italia.

Continuano gli ecoincentivi Ford anche per le auto catalizzate
oltre agli incentivi statali (niente I.P.T. - niente bollo per anni)

Ford Focus TDCI common rail con: **climatizzatore**, airbag frontali e laterali, ABS con EBD, sospensioni indipendenti multilink.

Ford**Focus**	TDCI	1.8 100CV	Duratorq	3p	**€ 14.450**
Ford**Focus**	TDCI	1.8 100CV	Duratorq	5p	**€ 15.200**
Ford**Focus**	TDCI	1.8 100CV	Duratorq	wagon	**€ 15.950**

16V meno 1.500 euro. TDCI 115CV più 750 euro

Vieni a provare Focus Wagon TDCI.

THE FORD TDCI

Ford**Focus**

Tutta la gamma Ford ha anni di garanzia con chilometraggio illimitato, Ford de TÜV, ISO 9001 e 14001 per il sistema qualità e gestione ambientale.

Fondi e SICAV

PIONEER Investments®

Pioneer Investment Management S.A. - [redacted] rue Plaetis - Luxembourg

VALORI IN EURO AL 26/11/2002

COMPARTI MONETARI	CL. E	CL. F	CL. Q
Pioneer Funds - Euro Short-Term	5,43	5,41	5,42
Pioneer [redacted] - International Short-Term	5,8	5,78	5,81
Pioneer Funds - U.S. Dollar Short-Term	5,29	5,27	5,27
COMPARTI OBBLIGAZIONARI			
Pioneer Funds - Euro Bond	[redacted]	[redacted]	5,7
Pioneer Funds - International Bond	[redacted]	6,2	6,22
Pioneer Funds - Euro Corporate Bond	5,4	5,34	5,38
Pioneer Funds - U.S. High Yield Corporate Bond	5,05	4,99	5,01
Pioneer Funds - Emerging Markets Bond	5,80	5,74	5,8
COMPARTI AZIONARI EUROPEI			
Pioneer Funds - Italian [redacted]	[redacted]	5,59	5,64
Pioneer Funds - French Equity	9,88	9,78	9,86
Pioneer [redacted] - [redacted] European Equity	4,93	4,86	4,89
Pioneer Funds - Euroland Equity	3	2,98	3
Pioneer [redacted] - Top European Players	3,84	3,77	3,79
Pioneer Funds - European Research	2,97	2,93	2,95
[redacted] Funds - European Small Companies	4,96	4,91	4,94
Pioneer [redacted] - Eastern European Equity	[redacted]	5,38	5,46
COMPARTI [redacted] AMERICANI			
Pioneer Funds - U.S. Research	3,9	3,86	3,88
Pioneer Funds - America	3,91	3,87	3,89
Pioneer Funds - U.S. Value	4,09	4,03	4,07
Pioneer Funds - U.S. [redacted]	3,4	3,36	3,39
Pioneer Funds - U.S. [redacted] Cap Value	4,58	4,5	4,56
Pioneer Funds - U.S. Small Companies	4,49	4,43	4,48
COMPARTI AZIONARI INTERNAZIONALI			
Pioneer Funds - Global Equity	3,86	3,81	3,83
Pioneer Funds - Global Environmental & Ethical	3,41	3,38	3,4
Pioneer Funds - Japanese Equity	2,07	2,06	2,07
Pioneer Funds - Pacific (Ex Japan) Equity	3,37	3,32	3,36
Pioneer Funds - Greater China Equity	4,65	4,57	4,6
Pioneer Funds - Emerging Markets Equity	3,03	3,01	3,03
COMPARTI AZIONARI GLOBALI SETTORIALI			
Pioneer Funds - Global Financials	3,44	3,4	3,43
Pioneer Funds - Global Healthcare	[redacted]	3,18	3,23
Pioneer Funds - Global Technology	1,44	1,42	1,44
Pioneer Funds - Global Telecoms	1,83	1,81	1,82
Pioneer Funds - Global Consumers	4,12	4,06	4,11
Pioneer [redacted] - Global Energy	[redacted]	3,[redacted]	3,87
Pioneer Funds - Global Industrials	[redacted]	3[redacted]	4,02
COMPARTI A PROFILO			
[redacted] Funds - Pioneer Mix 1	5,[redacted]	5,86	-
Pioneer Funds - Pioneer Mix 2	5,23	5,17	-
Pioneer Funds - Pioneer Mix 3	4,47	4,44	-
Pioneer Funds - Pioneer Mix 4	[redacted]	3,83	-
Pioneer Funds - Pioneer Mix 5	3,36	3,33	-

www.pioneerinvestments.com

ALPI fondi

	Quote 26/11	Δ1 GG	Δ31
Alpi Azionario	7,119	-0,1%	-10,0%
Alpi Obbligazionario	5,941	0,2%	12,7%
Alpi Azionario Internaz.	5,946	-4,8%	

I fondi sono collocati da:
NUOVI INVESTIMENTI SIM S.p.A.
Filiali BIELLA - IVREA - TORINO - GENOVA
ALBENGA - TRIESTE
DOMODOSSOLA (Uff. Promotori)

Per informazioni:
Alpi Fondi SGR S.p.A.
P.zza V. Veneto, 15 Biella
tel. 015 3580,235/221/273
e-mail: info@alpifondi.it sito: www.alpifondi.it

CASSA NAZIONALE DI PREVIDENZA ED ASSISTENZA PER GLI INGEGNERI ED ARCHITETTI LIBERI PROFESSIONISTI

Avviso di gara

[illegible]

A.T.I. FIATENGINEERING S.P.A.
CONCESSIONARIA COMUNE DI AVELLINO
ESITO DI GARA D'APPALTO PER ESTRATTO

La FIAT ENGINEERING S.p.A. con sede in Torino Corso Ferrucci n. 112/A, mandataria dell'A.T.I. tra FIAT ENGINEERING S.p.A. BONATTI S.p.A. e SCIC S.p.A., ha concluso in data 20/09/2002 la licitazione privata per l'affidamento [redacted] 1° lotto 3° stralcio - palazzina uffici - Città Ospedaliera di Avellino.

Bando di gara pubblicato sulla G.U.R.I. - Foglio delle Inserzioni n° 77 del 2 aprile 2002.

Procedura di aggiudicazione: massimo ribasso sull'importo a base di gara, [redacted] matica offerte anomale:

Prezzo massimo Euro 6.212.708,50 IVA esclusa.

Sono state invitate n° 50 [redacted].

Hanno presentato offerta n° [redacted] imprese.

Aggiudicataria: CONSORZIO FRA COOPERATIVE DI PRODUZIONE E LAVORO CONS.COOP - Via L. Galvani 17/b - FORLÌ con un ribasso del 22,22%.

[redacted] 14 novembre 2002

[redacted], 15 novembre 2002 — Un procuratore ing. Danilo RICHAUD

[redacted] S.p.A.
RICERCA DI OPERATORI EDILI
PER LO SVILUPPO DELL'A.I.A. DI STRAMBINO

La Sinatec S.p.A. nell'ambito delle attività volte all'attuazione dell'Area Industriale Attrezzata (A.I.A.) di Strambino (10,90 Ha), intende individuare operatori edili interessati a sviluppare con la Società forme di cooperazione ed a partecipare all'intervento come investitori a rischio e fornitori, in via preferenziale, di materiali edili e prodotti.

L'apporto unitario minimo richiesto quale investimento a rischio non potrà essere inferiore a 250.000 €.
La presente non costituisce offerta contrattuale ma mera richiesta di manifestazione di interesse.
Gli operatori possono inviare una loro manifestazione di interesse entro il giorno 20/12/2002.
Per ogni informazione è possibile rivolgersi alla Segreteria di
SINATEC S.p.A., Galleria E. Federico 54 Torino
Tel. 011.5717080 - 011.5717086 - Fax 011.532.555

Torino, 28/11/2002

IL PRESIDENTE
dott. [illegible]

Per la pubblicità su: LA STAMPA
PK publikompass
C.so [redacted] d'Azeglio, [redacted] - 10126 TORINO - Tel. 011.665.52.11 - Fax 011.665.53.00

AZIENDA UNITÀ SANITARIA LOCALE DI FORLÌ
Avviso d'asta

Il Direttore Generale dell'Azienda Unità Sanitaria Locale di Forlì in ottemperanza alla deliberazione n.516 del 19/11/2001 avvisa che il giorno 19 dicembre 2002 alle ore 15 presso lo studio del notaio Antonio Maria Marocco in Torino C.so Re Umberto n. 9bis si procederà alla vendita all'asta dell'appartamento sito in Torino, Via Silvio Pellico n. 32/34 così individuato: distinto al NCEU del Comune di Torino al Foglio 186, part. 97 sub. 11 p. 6-7, categoria A/1, classe 3, consistenza vani n. 17, rendita catastale € 8.121,29 e Foglio 186, part. 96, sub. 7, pt. Zona censuaria 1, categoria C/6, classe 9, consistenza mq 19, rendita catastale € 280,29 comprensivo dei mobili ivi compresi. L'immobile è venduto dall'Azienda U.S.L. di Forlì in forza dei suoi legittimi titoli nello stato di fatto e di diritto in cui si trova, libero da persone e con la mobilia di cui all'elenco redatto dal Servizio Attività Economali ed Approvvigionamento dell'AUSL.

L'asta si terrà con le modalità di cui all'art. 73, lett. c) del R.D. 23 maggio 1924 n. 827 con ammissione delle sole offerte il cui prezzo sia superiore o almeno pari al prezzo base d'asta.

Il prezzo a base d'asta è stabilito in € 1.588.544,08 a corpo e non a misura, al netto degli oneri fiscali e comprensivi del valore forfetario dei beni mobili in esso contenuti.

[redacted] anche in caso di unica [redacted] purché maggiore o almeno pari al prezzo a base d'asta.

Le modalità di partecipazione alla gara e di presentazione delle offerte sono contenute nell'avviso integrale affisso presso la sede dell'Azienda U.S.L. di Forlì, in Corso della Repubblica n. 171/b Galleria Vitoria, Forlì e disponibile anche presso l'immobile: Furbatto Via Giusti n. 4 - 10123 Torino.

Per ulteriori informazioni rivolgersi al Rag. Romeo Bertaccini, Servizio Attività Tecniche dell'Azienda U.S.L. di Forlì in via Forlanini n. 34 (Ospedale L. Pierantoni) Vecchiazzano - Forlì - tel 0543.731503 - Telefax 0543 731504

IL RESPONSABILE DEL PROCEDIMENTO
rag. Romeo Bertaccini

CITTÀ DI TORINO
Avviso di asta pubblica n. 218/2002 per estratto

Cessione dell'area della città di mq. 7.738 con i relativi diritti edificatori, localizzata tra le Via Corte Verde, Della Basilica e Porta Palatina, compresa nell'ambito del P.P. Sacro Sudario. Prezzo base d'asta: Euro 3.856.368,43. Il bando integrale, cui si fa rinvio per quanto riguarda i requisiti e le modalità di partecipazione, è in visione e può essere ritirato presso il Settore Appalti, Piazza Palazzo di Città 1, Torino. Sarà pubblicato sulla Gazzetta Ufficiale della Repubblica Italiana del 25 novembre 2002, e visibile, unitamente alla relativa convenzione, su Internet,
http://www.comune.torino.it/appalti/
Scadenza presentazione offerte: ore 10 di martedì 17 dicembre 2002.
Torino, 14 novembre 2002

IL DIRETTORE DEL SERVIZIO CENTRALE ACQUISTI-CONTRATTI-APPALTI
dott.ssa Mariangela Rossato

TRIBUNALE DI NOVARA
Avviso di vendita di beni immobili senza incanto

Il giorno 29 gennaio 2003 alle ore 11,30 si procederà alla vendita senza incanto dei seguenti beni immobili di pertinenza del fallimento Immobiliare San Grato srl (fall. n. 36/2001) e precisamente:

Lotto n. [illegible]

Beni immobili siti in Comune di Monteu da Po (TO) ricompresi all'interno della perimetrazione del P.P.E. denominato "San Grato" di cui al Provvedimento della Giunta Regionale del Piemonte n. 65-44450 riportato sul B.U.R.P. n. 18 del 3 maggio 1995 e terreni destinati ad urbanizzazioni primarie e secondarie in forza della Convenzione - Cessione RGN 318224 Racc. 15752del 7/11/1996 Notaio G. Mittino di Novara non ricompresi all'interno della perimetrazione del P.P.E. denominato "San Grato", il tutto distinto catastalmente come in ordinanza.

Prezzo base di vendita del lotto n. 2 Euro 675.600,00 (seicentosettantacinquemilaseicento/00).

La vendita avrà luogo avanti il giudice Delegato dott. Guido V[redacted] il giorno 29 gennaio 2003 alle ore 11,30.

Chi intende partecipare dovrà presentare l'offerta mediante domanda, in busta chiusa, in bollo alla Cancelleria fallimentare del Tribunale di Novara, entro le ore 13,30 del giorno 28 gennaio 2003. Tale offerta non potrà essere inferiore al prezzo base e dovrà essere accompagnata da un deposito [redacted] € 6.756,00 quale cauzione. Detto deposito dovrà essere effettuato mediante assegni circolari "non trasferibili" emessi da istituto di credito con sportelli in Novara intestati al Fallimento.

[redacted] ad IVA.

Maggiori informazioni presso il Curatore dott. Giulio Gasloli con studio in Novara, Via Giulietti n. 9, telefono 0321.620146 oppure all'indirizzo http://www.tribunali.it/Novara.html.

Novara, 22 novembre [redacted]

IL CANCELLIERE
[redacted] Eva Venanzio

Tutta la gamma Sony
ai migliori prezzi della città
con 12 mesi a tasso zero

1° RATA MARZO 2003 - Offerta valida fino al 31 dicembre 2002

Sony
Fotocamera digitale
DSC-P9
4 Megapixel
CCD Super HAD 1/1,8" da 4,1 Megapixel
Risoluzione max. foto 2272x1704
14 bit DXP
Memory Stick
Zoom 3x ottico
6x digitale
Mirino ottico
Monitor LCD a colori 1,5" TFT
12 mesi a tasso zero

Sony
Fotocamera digitale
DSC-P7
3,2 Megapixel
CCD Super HAD 1/1,8" da 3,2 Megapixel
Risoluzione max. foto 2048x1536
14 bit DXP
Memory Stick
Zoom 3x ottico
6x digitale
Monitor LCD a colori 1,5" TFT
12 mesi a tasso zero

Sony
Fotocamera digitale
DSC-P71
3,2 Megapixel
CCD Super HAD 1/1,8" da 3,2 Megapixel
Risoluzione max. foto 2048x1536
14 bit DXP
Memory Stick
Zoom 3x ottico
6x digitale
Mirino ottico
Monitor LCD a colori 1,5" TFT
12 mesi a tasso zero

Sony
Fotocamera digitale
DSC-P31
2,0 Megapixel
CCD Super HAD 1/2,7" da 2,1 Megapixel
Risoluzione max. foto 1600x1200
12 bit DXP
Memory Stick
Zoom 1x ottico
3x digitale
Mirino ottico
Monitor LCD a colori 1,5" TFT
12 mesi a tasso zero

Sony
Fotocamera digitale
DSC-F717
5 Megapixel
CCD Super HAD 2/3" da 5,2 Megapixel
Risoluzione max. foto 2560x1920
Memory Stick
Obiettivo: Carl Zeiss fotografico 35-180 mm)
Zoom 5x ottico
10x digitale
12 mesi a tasso zero

Sony
Fotocamera digitale
DSC-S85
4,1 Megapixel
CCD Super HAD 1/1,8" da 4,1 Megapixel
Risoluzione max foto 2272x1704
14 bit DXP
Memory Stick
Obiettivo Carl Zeiss diametro 52 mm
Mirino ottico
Monitor LCD a colori 1,8"
12 mesi a tasso zero

Sony
Fotocamera digitale
DSC-F77
foto 2272x1704
14 bit DXP
Memory Stick
Zoom 1x ottico
SteadyZoom digitale 1,4 ~ 3,6x
Monitor LCD a colori 1,5" TFT
12 mesi a tasso zero

Sony
Fotocamera digitale
MVC-CD400
4,1 Megapixel
CCD Super HAD 1/1,8" 4,1 Megapixel
Risoluzione max. foto 2272x1704
14 bit DXP
Supporto: CD-R/CD-RW da 8 cm (184 MB)
Zoom 3x ottico
6x digitale
Monitor LCD a colori
12 mesi a tasso zero

Sony
Fotocamera digitale
MVC-FD200
2,1 Megapixel
CCD Super HAD 1/2,7" 2,1 Megapixel
Risoluzione max foto 1600x1200
12 bit DXP
Supporto di registrazione: 3,5" Floppy Disk
Memory Stick
Zoom 3x ottico
6x digitale
Monitor LCD a colori 2,5"
12 mesi a tasso zero

Sony
Fotocamera digitale
DSC-U10
NEW!
1,2 Megapixel
CCD Super HAD 1/2,7" 1,2 Megapixel
Risoluzione max foto
12 bit DXP
Memory Stick
Obiettivo (fotografico 33 mm)
Zoom 1x
Monitor LCD a colori 1" TFT
12 mesi a tasso zero

Sony
Fotocamera digitale
DSC-U20
NEW!
2,1 Megapixel Super HAD
1/2,7" da 2,1 Megapixel
Risoluzione max foto 1632x1224
12 bit DXP
Memory Stick
Obiettivo (fotografico 33 mm)
Zoom 1x ottico
Monitor LCD a colori 1" TFT
12 mesi a tasso zero

Sony
Fotocamera
DSC-P51
Megapixel
CCD Super HAD 1/2,7" da 2,1 Megapixel
Risoluzione max. foto 1600x
12 bit DXP
Memory Stick
Zoom 3X ottico
Monitor LCD a 1,5"
12 mesi a tasso zero

Sony
Videocamera digitale
DCR-VX2000
3 CCD Top Quality
3 x CCD 1/3" HAD - 440K pixel
Obiettivo: diametro 58 mm / Sensibilità min 2 lux / F 1,6-2,4 / f: 6-72 mm
Zoom 12x ottico 48x digitale
12 mesi a tasso zero

Sony
Fotocamera digitale
DCR-PC8
Mini DV Super compatta
CCD 1/4" HAD 800K pixel
Carl Zeiss diametro 30 mm
Spot Meter (Touch Panel)
Monitor LCD a colori da 2,5"
12 mesi a tasso zero

Sony
Videocamera digitale
DCR-TRV940
3 CCD
3 x CCD 1/4" HAD - 1070K pixel
Obiettivo Carl Zeiss
Zoom 12x ottico / 160x digitale
Monitor LCD a colori da 3,5" da 246.000 pixel "Touch panel"
12 mesi a tasso zero

Sony
Videocamera digitale
DCR-TRV40
1.5 Megapixel
CCD 1/4" HAD 1.550K pixel
Obiettivo Carl Zeiss
Zoom 10x ottico 120x digitale
Shot (elettronico)
Super NightShot 0 lux
12 mesi a tasso zero

Sony
Videocamera digitale
DCR-PC115
1,8 Megapixel
CCD 1/4" HAD - 1.550K pixel
Obiettivo Carl Zeiss
Zoom 10x ottico 120x digitale
Super Steady Shot (elettronico)
Super NightShot 0 lux
12 mesi a tasso zero

Sony
DCR-TRV25
1 Megapixel
CCD 1/4" HAD - 1.070K pixel
Obiettivo Carl Zeiss
Zoom 10x ottico 120x digitale
Conversione seriale (A/D e D/A)
14 bit DXP
12 mesi a tasso zero

Sony
Videocamera digitale
DCR-TRV24
1 Megapixel
CCD 1/4" HAD 1.070K pixel
Obiettivo Carl Zeiss
Zoom 10x ottico 120x digitale
Super Steady Shot (elettronico)
Super NightShot 0 lux
12 mesi a tasso zero

Sony
Videocamera digitale
DCR-TRV18
CCD 1/4" HAD 800K pixel
Obiettivo Carl Zeiss
Zoom 10x ottico 120x digitale
Super Steady
Monitor LCD a colori da 2,5" da 123.200 pixel
12 mesi a tasso zero

Sony
Videocamera digitale
DCR-TRV16
CCD 1/4" HAD 800K pixel
Obiettivo Carl Zeiss
diametro 30 mm / Zoom 10x ottico / 120x digitale
Super Steady Shot (elettronico)
Super NightShot 0 lux
12 mesi a tasso zero

Sony
Videocamera digitale
DCR-PC101
1 Megapixel
CCD 1/4" HAD - 1.070K pixel
Obiettivo Carl Zeiss
Zoom 10x ottico 100x digitale
Colour Slow Shutter
Spot Focus / Meter (Touch Panel)
12 mesi a tasso zero

Sony
Videocamera digitale
DCR-TRV240
Digital 8
Obiettivo diametro 37 mm / F 1,4-2,5 / f: 3,6-72 mm (fotogr. 41-820 mm)
Sensibilità min 1 lux
Zoom 20x ottico 560x digitale
Supporto di registrazione nastri HI8 (Digital 8)
12 mesi a tasso zero

Sony
Videocamera digitale
Digital 8
USB streaming
lampada incorporata
Sensibilità min 1 lux
Zoom 20x ottico 560x digitale

Sony
Videocamera digitale
DCR-IP5
Micro MV
CCD 1/6" HAD 800.000 pixel
Obiettivo Carl Zeiss
diametro 30 mm
Zoom 10x ottico 120x digitale
Monitor LCD a colori da 2,5"
Formato Video MPEG2
12 mesi a tasso zero

Sony
Videocamera digitale
DCR- IP45
Micro MV
1 Megapixel
CCD 1/4" HAD 1.070K pixel
Obiettivo Carl Zeiss
diametro 30 mm
Zoom 10x ottico 120x digitale
Mirino LCD a colori 180K pixel
Monitor LCD a colori da 2,6"
12 mesi a tasso zero

Sony
Videocamera digitale
NEW!
DCR-220E
cell. Ericsson T68i
MV
1 Megapixel
CCD 1/4" HAD 2.110K pixel
Obiettivo Carl Zeiss (fotografico 39-390 mm)
Zoom 10x ottico120x digitale
Super NightShot 0 lux
Monitor LCD a colori 2,5" "Touch panel"
12 mesi a tasso zero

DOMENICA 1 DICEMBRE 2002
siamo aperti
Orario 10,00 - 13,00 - 15,00 - 19,30

2 ANNI DI ASSISTENZA TECNICA ESCLUSIVA
5 ANNI GARANZIA

gli specialisti del multimediale
europhoto
HI-FI
DI SEMPRE LA TECNOLOGIA DELLE IMMAGINI
2 negozi in TORINO
Corso Siracusa ,196 - 311 51 11 - 311 04 56
Piazza Carlo Felice - 562 94 52 - 562 93 98

Vinci con Sony
10 notebook VAIO PCG-FX801 + corso "Tecniche di ripresa e editing video"

Acquistando una videocamera della gamma Sony, potrete partecipare al Concorso CIAK SI VINCE!
Vedi regolamento SONY ITALIA nei punti vendita Europhoto

Prezzi Chiavi in mano per versione CRD: €.21.600,00 - esclusa IPT - Rivalutazione
Spese e 130 già comprese nella rata - Opzioni e anticipo 0 a 5.000 € - Esempi in pubblicità con

Jeep is a trademark of DaimlerChrysler

Cherokee. The wild side of life.

Subito tuo a partire da € 131 a € 584 al mese con anticipo ZERO.

2.5 CRD Turbodiesel Common Rail 142 CV o 3.7 V6 benzina 210 CV. 2 anni di garanzia a chilometraggio illimitato. Se vuoi saperne di più 800 633 223. www.chryslerjeep.it

Green Car S.p.A.
Concessionari ufficiali

Torino
C.so Peschiera 205
Tel. 011 382727

(AL)
S.S. 10 per Alessandria, 70/G
Tel. 0131 870130

Gaglianico (BI)
Via G. Matteotti, 50
Tel. 015 254 7011

Jeep
THERE'S ONLY ONE

Chi è stato danneggiato da un reato di tipo mafioso può contare su un risarcimento da parte dello Stato

Legge 512/99
Fondo di solidarietà alle vittime dei reati di tipo mafioso

Nessuno potrà mai restituire a chi è stato vittima di un reato di tipo mafioso ciò che ha perso. Sia esso un affetto, un bene o un diritto.

Ma un atto di concreta solidarietà può aiutare a ricominciare, garantendo il diritto ad essere risarciti.

Lo Stato, con la legge 512/99, ha istituito uno speciale Fondo di solidarietà per le vittime dei reati di tipo mafioso al quale si può accedere per ottenere l'effettivo risarcimento dei danni liquidati in sentenza.

La domanda va presentata alla Prefettura-Ufficio Territoriale del Governo della provincia di residenza o nella quale ha sede l'Autorità giudiziaria che ha emesso la sentenza.

Maggiori informazioni possono essere acquisite presso le Prefetture-Uffici Territoriali del Governo, al numero verde 191 000 e sul sito www.[illegible]rno.it

LEGGE 512 LO STATO C'È

Ministero dell'Interno

UFFICIO DEL COMMISSARIO PER IL COORDINAMENTO DELLE INIZIATIVE DI SOLIDARIETÀ PER LE VITTIME DEI REATI DI TIPO MAFIOSO

La perfezione esiste.

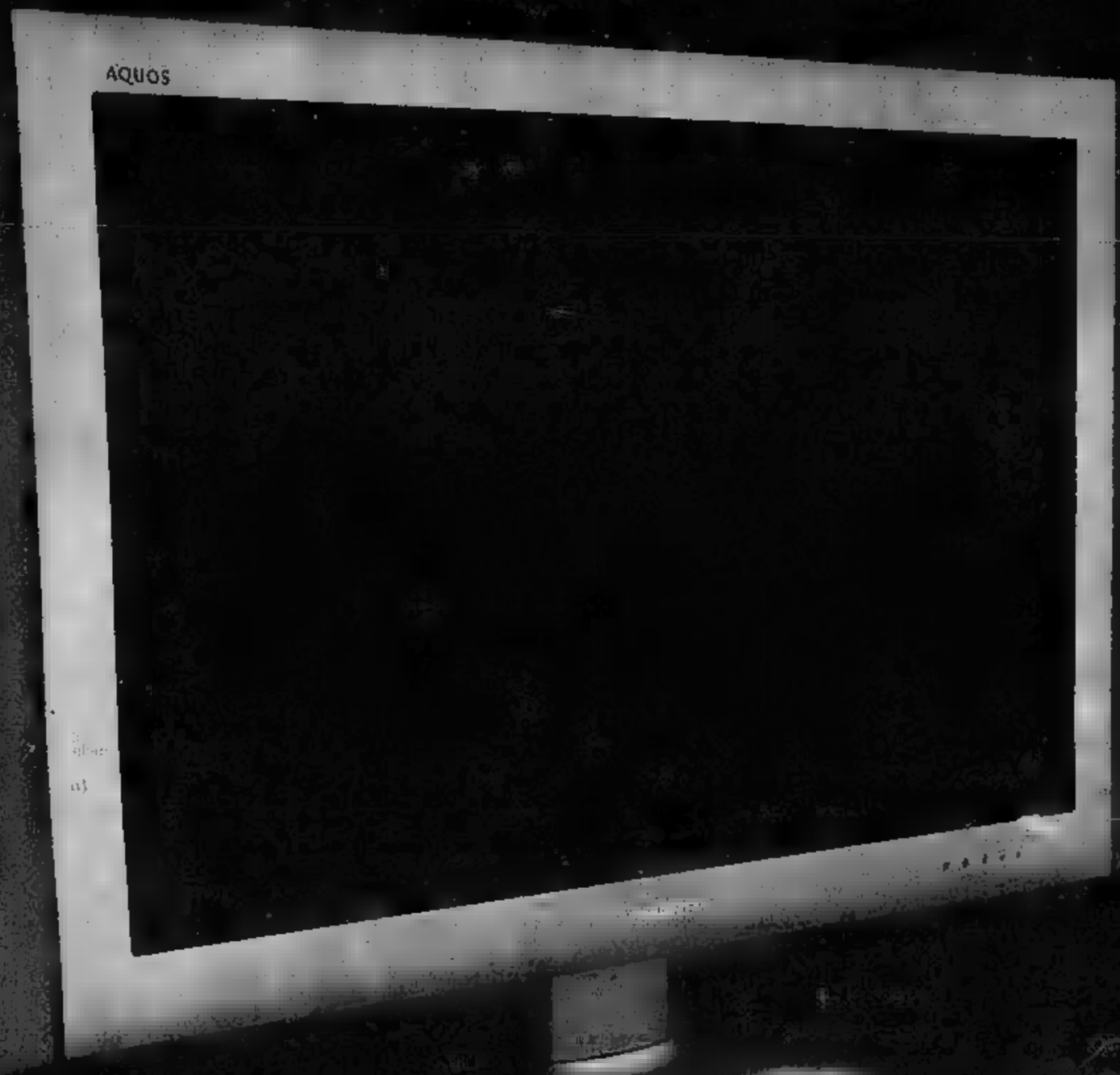

Solo su LCD Sharp.

Potete ammirarla nell'insuperabile purezza dei TV Color LC TFT gli ur al dedicati esc vide onar al assolutamente o llezza jini è unica, altrettan sono e sinuose dell'inconfondibile formati da formati 4:3 e 16:9. essere appesi alla uno scaffale sospesi una mai vista Per Informazioni 800.826111.

H 47 H 40 H 32 formato 16:9

8 20 8 15 8 13

SHARP

LA STAMPA

CULTURA E SPETTACOLI

PAGINA 23 GIOVEDÌ 28 NOVEMBRE 2002

Morto lo storico Brentano

Lo storico americano Robert Brentano, studioso del Medioevo italiano, è morto a Berkeley (California), nella cui università ha insegnato (lì dal '62. Noto per i suoi studi su Amalfi (foto) e le repubbliche marinare, è l'autore del saggio *Roma prima di Avignone*, storia sociale della Città eterna nel XIII secolo.

Hendrix dimenticato

Seattle ha dimenticato Jimi Hendrix (foto). Sessanta anni dopo la sua nascita, Seattle non si è scomposta per celebrare l'anniversario del suo figlio più celebre. Niente di paragonabile alla parata che è stata organizzata a Memphis e in tutti gli Usa in occasione dei 25 anni dalla morte del chitarrista morto nel 1970

I direttori di Filmfestival

Il Consiglio Direttivo dell'Associazione Cinema Giovani, composto da Claudio Gorlier, Baldo Vallero, Renzo Ventavoli e Gianni Rondolino (Presidente) ha nominato all'unanimità Direttori del Torino Film Festival per gli anni 2003/2006 Giulia D'Agnolo Vallan e Roberto Turigliatto (foto).

GLI SKETCH, LE POESIE, LE SAGGEZZE POPOLANE: UN LIBRO-VIDEOCASSETTA RACCOGLIE GLI SCRITTI DI UN GRANDE DEL CINEMA ITALIANO

Aldo Fabrizi a tavola: il popolare attore considerava il cibo una vera e propria cultura del vivere. Scrisse libri di cucina con ricette, aneddoti, poesie

Pasta e FABRIZI

Bruno Ventavoli

«QUANDO che te rivarti, a [illegible] dì er tempo, te casca addosso 'na malinconia... Senti più chiaro er senso der perdono e a comincià da te... diventi bòno». In [illegible] poesia dell'80, Aldo Fabrizi affidava al dialetto romanesco il bisogno di bonomia che [illegible] sempre recitato per fiction. E che molti non gli riconoscevano affatto nella vita vera. Anzi. Lo ritenevano [illegible] burbero, incline al sarcasmo [illegible], troppo memore di fregature e tradimenti. E così il mondo dello spettacolo, negli ultimi lustri della sua vita, gli voltò le spalle. Lo lasciò sigillato nella solitudine ostile [illegible] e malinconica della [illegible]. Affidando la memoria di un'eccezionale carriera [illegible] passaggi tv di vecchi film. O alle apparizioni della Sora Lella, che diventò maestrassa di pensiero [illegible] salotto di Maurizio Costanzo.

Ora [illegible] libro-cofanetto rende omaggio [illegible] grande protagonista, - ingiustamente - dimenticato, [illegible] cinema italiano. Si intitola *Ciavete fatto caso?* ed è curato, per Mondadori, dall'enciclopedico Marco Giusti. Contiene [illegible], poesie, canzoni, testimonianze brillanti e tristi, e una cassetta con videocompilation di [illegible]. Il titolo è tratto da quella serie di «Ciàveta fatto caso», editoriali comico-realistici, che Fabrizi scriveva [illegible] con Fellini e Maccari, che piacevano a Pio XII, e che guardavano alla vita di tutti i giorni [illegible] velenosa lucidità. «Ciàvete [illegible] che quando sudiamo sui tassì e vediamo una bella ragazza e [illegible] voltiamo per vederla [illegible] c'è sempre [illegible] finestrino dietro [illegible] sudicio e appannato». Oppure «Ciàveta fatto caso che in treno appena comincia [illegible] una lettura, arrivano le gallerie?».

Aldo Fabrizi [illegible] nato a Roma, vicino a Campo de' Fiori nel [illegible] (vi morì nel 1990), dove la plebe, nei secoli, aveva visto bruciare filosofi e passare barbari d'ogni specie, [illegible] aveva sviluppato [illegible] filosofia di vita insieme cinica, sentimentale, violenta. Suo padre [illegible] carrettiere. [illegible] madre [illegible] un banco di frutta e verdura. Da giovane fece ogni genere di mestieri [illegible] campare. A 25 anni esordì nei teatrini di rivista. E cominciò a scalare il successo diventando uno dei maggiori attori del teatro popolare. Nel 1932 [illegible] [illegible] cantante Reginella che adorò per tutta [illegible] vita (quando lei morì nell'83 il dolore fu immenso). Al battesimo dei loro due gemelli, [illegible] padrino fu [illegible] Fellini, ragazzo tuttofare nella compagnia d'avanspettacolo di Fabrizi.

Nel 1942 Bonnard fece esordire Fabrizi nel cinema. In 43 anni di [illegible] girò decine di film, incarnando personaggi [illegible] del popolo (dal vetturino al finanziere) che dribblano le amarezze, talvolta col sorriso, talvolta [illegible] la speranza, talvolta con la pazienza. Spesso con vino, tarallucci, pasta. [illegible] frenetico, come aveva imparato ai tempi del varietà, oppure diventava saggio appoggiandosi al gozzo e chiudendo gli occhi rospeschi. [illegible] comico, neorealista, surreale. A causa dell'imponente stazza - antitesi del fitness moderno ma rassicurante quando l'Italia volle dimenticare i digiuni della guerra - [illegible] tanto [illegible] rintanava in clinica per perdere chili. Tra i [illegible] della fame scriveva poesie, roba in rima, in bilico tra il Belli, l'avanspettacolo, Trilussa e Totò.

Luciano Emmer sosteneva che Fabrizi, come cuoco, fosse un cane. Ma le [illegible] considerazioni sullo taverne, sulla cultura del cibo, sulle patate, sul regù, [illegible] minestroni, sono meravigliose, e meritano un capitolo a parte nella storia della cinegastrofilia. Nel mondo è diventato celebre per il don Morosini di *Roma [illegible] aperta* di Rossellini. Ma forse la sua immagine più bella, più umana, sta nel *Guardie e Ladri* di Steno e Monicelli, film comico-neorealista ambientato nella Roma misera [illegible] piano Marshall. Totò è un povero pataccaro, che ha fregato un americano potente. Fabrizi è un brigadiere che lo deve catturare. Lo insegue, lo pedina per settimane, conquista la fiducia [illegible] famiglia e infine, a malincuore, [illegible]. Ma è solidale con lui. Non dirà [illegible] ai parenti. Anzi, li aiuterà a sopravvivere. E prima di allontanarsi verso il carcere mangerà con lui una sontuosa, esistenzialistica, spaghettata. La migliore [illegible] cinema italiano.

I FILM

Quarant'anni di carriera sullo schermo tra personaggi comici e drammatici

Aldo Fabrizi esordì nel cinema, nel 1942, con *Avanti c'è posto* di Mario Bonnard. La sua carriera si concluse nel 1985 con *Giovanni senza pensieri* di Marco Colli. In mezzo ci sono decine di apparizioni che hanno che portato sullo schermo, nel bene e nel male, il volto più autentico e viscerale della romanità. Nella lunga carriera, Fabrizi è passato per tutti i maestri più o meno grandi del cinema italiano, da Mattoli a Rossellini, da Lattuada a Francisci, da Castellani a Mastrocinque, da Blasetti ad Aristide Massaccesi, da Nanni Loy a Marino Girolami. Recitò sempre con un neorealismo autentico, innato, istintivo. Fece teatro, televisione, caroselli. E anche il regista (di nove film) con esiti di alterno valore. E' stato [illegible] degli attori più popolari del mondo, e poi è stato ingiustamente dimenticato. Tra i riconoscimenti ufficiali - forse tardivi - un nastro d'argento come miglior attore non protagonista per *C'eravamo tanto amati* di Scola, nel '74.

[illegible] DELLA CURA DIMAGRANTE

Pubblichiamo [illegible] sotto alcune poesie dedicate al cibo, scritte da Aldo Fabrizi durante una feroce [illegible] dimagrante, tratte dal volume Mondadori, *Ciavete fatto caso?*

GUARDI, [illegible] vorria le dico quanto [illegible]. Oltre il quintale. Si butti a indovinare. Tanto, chilo più, chilo meno...

La dieta

Doppo [illegible] rinnegato pasta e pane, [illegible] dieci giorni che nun calo, eppure [illegible], soffro e seguito le cure... [illegible] pare [illegible] [illegible] e só du' settimane.

Nemmanco dormo più, le notti [illegible] pe' damme er conciabbocca a le torture, [illegible] passo a immaginà le svejature co' la lingua de fòra come un [illegible].

[illegible] [illegible]la poi fà pena de soffrì lontano da 'na tavola e 'na sedia, pensanno che se deve da morì?

Nun è po' [illegible] er fanatico romano; però de fronte a 'sto campà d'inedia, majo [illegible] co' la forchetta in mano!

La dieta dissociata

Ogni giorno 'na cosa e solo quella; e la dissociazione è tutta qui. Si uno vò stà bene e dimagrì nun deve inciafrujasse le budella.

Er lunedì formaggi e mozzarella, martedì carne, l'ova er mercoledì, giovedì frutta, pesce er venerdì e sabato cicoria e lattughella.

La domenica pasta in abbondanza... e poi 'na settimana d'insistenza come fo io, co' scrupolo e costanza.

Dice: «Mà allora te consumi troppo». Dico: «La cura chiede sofferenza... speriamo solamente che nun schioppo!».

Dar dietologo

Quello che [illegible] vò capì... Dice: «Per non sembrare un pachiderma, deve saltare i pasti giorno e sera». Dico: [illegible] questa è atletica leggera, si sarto poi [illegible] chi la ferma?».

Dice: «Bé, allora praticchi la scherma oppure nuoti [illegible] giornata intera». Dico: «E doppo er duello e la crociera chi me la dà 'na pila da caserma?».

Dice: «Evitare il riso, che fa danno!». Dico: [illegible] io, mannaggia [illegible] paletta, so' un tipo serio, specie si me fanno...».

Dice: «Attenzione co' la pastasciutta!». Dico: «Questo [illegible] so, senza sarvietta io la cravatta me la macchio tutta!».

[illegible] [illegible] *cura dimagrante*

La dieta è questa: num se beve un corno, inoltre, c'è [illegible] massaggio, [illegible] puntura o quello che se magna co' '[illegible] cura so' pillole e supposte pe' contorno.

Appresso poi te fiocheno in un forno, a 100 gradi de temperatura, ma tribbolanno pure 'sta tortura er minimo se calo un chilo er giorno.

'Sto strazio che nun tollera nessuno m'ha suggerito er modo e la maniera che me dà forza e sopportà er digiuno.

Me faccio mezzo chilo de spaghetti, un po' li magno er giorno, un po' la sera e me contento de calà cinqu'etti.

INVETTIVA POLITICA DEL GRANDE DRAMMATURGO INGLESE ALLA CONSEGNA DELLA LAUREA HONORIS CAUSA CONFERITAGLI DALL'UNIVERSITÀ DI TORINO

Harold Pinter: «Giù le armi, Bush»

Marco [illegible]

«HA detto il presidente Bush: non permetteremo che le peggiori armi rimangano nelle mani dei peggiori capi di Stato del mondo. Ghisto. Guardati allo specchio, bello. Quello sei tu». È stata breve, tutta politica, monotematica e durissima la lezione magistrale del drammaturgo Harold Pinter, ieri, nell'Aula Magna dell'Università di Torino. A lui la laurea honoris causa in Lingue e Letterature Straniere. In Medicina e Chirurgia allo svizzero Walter Ghering per i suoi studi di genetica, in Fisica al giapponese Toshimitsu Yamazaky per le scoperte sull'atomo e sulla materia.

L'entrata in scena di Pinter si era aperta con lunghi applausi all'esordio della laudatio del professor Paolo Bertinetti, preside della facoltà di Lingue e Letterature straniere, il quale ricordava [illegible] trasmissione del dramma più noto di Pinter, *Il custode*, la prima serata nel '77, quando la televisione era ancora la Rai, prudente, bigotta, magari retriva, [illegible] un minimo senso di dignità, prima che venisse consegnata alle televisioni dell'attuale presidente del Consiglio di invasione [illegible] case degli [illegible] loro miseria culturale, facendo appello a ciò che di peggio alberga nell'animo degli spettatori».

Dopo la bordata nazionale, ecco Pinter con [illegible] requisitoria, più che lezione, contro le grandi potenze: «Gli Stati Uniti [illegible] costruendo armi molto sofisticate, atte a distruggere la massa, e [illegible] pronti [illegible] usarle [illegible] dove lo ritengono necessario. Ne hanno più loro di quante ce ne siano in tutto il resto del mondo e non permettono a nessuno di ispezionare le loro fabbriche di [illegible]menti». E addirittura: «Gli Stati Uniti pensano che i tremila morti di New York [illegible] gli unici morti che contano. Sono morti americani. Gli altri morti [illegible] irreali, estratti, senza importanza».

A questo punto parte una sorta [illegible] rappresentazione del mondo, in qualche modo di un mondo altro, separato, che diventa l'unico centro di [illegible] pietosa. Tremila vittime in Afghanistan. Centinaia di bambini iracheni deceduti perché le sanzioni [illegible] di Usa e Regno Unito li hanno privati di farmaci. E poi la *litania* delle descrizioni - gli effetti dell'uranio impoverito: «In Iraq nascono bambini senza cervello, senza occhi, senza genitali. E dagli orifizi delle orecchie, delle bocche [illegible] dai retti sace soltanto sangue».

Prosegue l'orrendo «spettacolo» con i duecentomila cadaveri di Timor Est, i cinquecentomila di Guatemala, Cile, El Salvador, Nicaragua, Uruguay, Argentina e Haiti, i milioni di Vietnam, Laos e Cambogia. E poi quelli di Palestina, «fonte principale dell'inquietudine del mondo». Incalza Pinter, nel silenzio austero dell'Aula Magna, fino all'avvertimento, al vento delle vendette: «Le persone non dimenticano. Non dimenticano la morte dei loro concittadini, le torture e le mutilazioni, le ingiustizie, l'oppressione, non dimenticano il terrorismo delle grandi potenze. Non solo non dimenticano, ma reagiscono attaccando».

Non risparmia il suo paese e il suo governo: «In Inghilterra, da un po' di tempo, si dice alla gente [illegible] vigilare in vista di probabili atti terroristici. In che modo la gente potrebbe vigilare? Mettendosi una sciarpa sul naso e sulla bocca per non respirare i gas letali?». Perché - si avvicina [illegible] culmine della requisitoria - il rischio è reale, «grazie alla sprovveduta e vergognosa sottomissione del primo ministro inglese agli Stati Uniti».

Di questo [illegible] secondo Pinter, il rischio reale di attentati, tanto che uno sarebbe stato sventato per un soffio in metropolitana: «A Londra migliaia di bambini prendono [illegible] metropolitana tutti i giorni per andare a scuola. E se ci [illegible] un attentato e moriranno avvelenati dai gas la colpa sarà unicamente del primo ministro. Il quale, [illegible] dirlo, non va mai in [illegible]na».

E lo scenario si chiude con un futuro che vede il governo americano proteso al controllo del petrolio e «assetato di sangue». Il sipario scende dopo una citazione [illegible] di Alexander Herzen: [illegible] non siamo [illegible] medico, siamo il morbo».

Harold Pinter: una «lectio magistralis» sui più scottanti temi politici

LA STAMPA *Quotidiano fondato nel 1867*

Direttore responsabile
Marcello Sorgi
Vicedirettori
Vittorio Sabadin, Carlo Rognoni
Redattori capo centrali
Roberto Bellato, Luca Ubaldeschi
Capo della redazione romana
Federico Geremicca
Capo della redazione milanese
Francesco Manacorda
Il direttore
Cynthia Spadaccino

EDITRICE LA STAMPA SPA
Presidente
Giovanni Agnelli
Amministratore delegato
Umberto Nicolello
Direttore generale
Giovanni Dotto
Amministratori
Francesco Paolo Mattioli
Luca Cordero di Montezemolo
Marcello Sorgi

REDAZIONE, AMMINISTRAZIONE E TIPOGRAFIA: via Marenco 32 - 10126 Torino, tel. 011/6568111
STAMPA IN FACSIMILE:
La Stampa, via G. Bruno 34, Torino
Nuova SAMI spa, via della Chiusetta 17, Milano
Rotocolor spa, via Cassanese 224, Segrate (Mi)
Rotocolor spa, via dell'Industria 4, Erbusco (Bs)
Rotocolor spa, Quinta Strada 35, Catania
Nord Regie 19-21 Rue du Caire, Roubaix (Fr)

© 2002 Editrice La Stampa S.p.A. Reg. Trib. di Torino n. 26 14/5/1948
Certificato n. 4509 del 26/11/2001
La tiratura di mercoledì 27 novembre 2002 è stata di 502.917 copie

FIEG

PECHINO PROCESSA IL TRAFFICO DI EMIGRANTI

LA TESTA DEL SERPENTE

Francesco Sisci

E' cominciata piano, senza dar troppo a vedere, ma gli interessati il segnale lo hanno percepito in maniera chiara. La Cina da alcuni mesi sta celebrando nelle città lungo la costa i primi processi contro le «teste di serpente», i famigerati capi del traffico di immigranti clandestini. Discretamente, senza troppo chiasso sulla stampa, vengono allontanati, o arrestati, i locali capi della polizia collusi o complici delle mafie del traffico. Così anche tra i mafiosi, che all'estero coordinano gli sforzi dei compari in patria, si è cominciato a diffondere nervosismo e agitazione.

Loro, le teste di serpente, andavano nei villaggi della campagna, facevano regali a destra e a manca, borse, vestiti, spargevano fole di ricchezza e benessere, parlavano dei milioni fatti all'estero... e quindi passavano con il loro nero libro mastro a raccogliere iscrizioni per il prossimo viaggio verso l'Europa o l'America. Il prezzo era di circa 20 mila euro per l'Europa e 30 mila per l'America, da pagarsi, in parte o in toto, in contanti o in lavoro forzato fino a quattro, cinque anni. La famiglia a casa era la garante che il debito sarebbe stato saldato e il viaggiatore non sarebbe fuggito, sfuggendo ai creditori.

Per anni le autorità locali avevano chiuso un occhio o anche due sulla pratica, credendo o facendo finta di credere, che nella grande confusione dello sviluppo travolgente cinese del momento, il viaggio di un clandestino non era poi questo gran crimine. Ma negli anni a Pechino è apparso chiaro che non si trattava solo di semplice profitto sull'immigrazione di poveri disgraziati, ma dell'organizzazione di un contropotere criminale che aveva radici profondissime a livello locale e stendeva tentacoli sempre più lunghi all'estero. E il contropotere locale cresceva poi con l'estendersi dei suoi tentacoli all'estero.

Inoltre, mentre il traffico di esseri umani si poteva portare all'estero qualunque cosa, compresa l'eroina o le anfetamine prodotte nel Triangolo d'oro, nella Birmania settentrionale, al confine con la Cina. Agli uomini al potere a Pechino, cresciuti con una cultura leninista, diventava chiaro che non si trattava di un semplice problema d'ordine pubblico ma di una sfida al potere centrale, un rischio per l'unità stessa del Paese. Agenti mandati da Pechino nelle provincie venivano infatti intercettati e subivano un incidenti nei contorni misteriosi, organizzati magari anche con la complicità delle autorità locali.

A questo Pechino ha risposto, da un paio di anni, con una repressione crescente e l'eliminazione progressiva dei capi mafiosi e poi dei loro complici, con pene di morte e altre condanne pesantissime. Oggi certo il fenomeno non è fermato ma Pechino ha una nuova sensibilità sulla cosa. La Fbi americana ha aperto questo mese un ufficio di coordinamento a Pechino, proprio per coadiuvare la lotta contro la criminalità organizzata nei due Paesi. È cominciato un nuovo capitolo in Cina, ma la lotta non sarà semplice né breve, anche perché la questione è complessa e coinvolge vasti settori della società cinese.

I TECNICI DELLA SCALA CONTRO IL LAVORO FESTIVO

DOMENICHE SENZA MUSICA

Alberto Cappelletto

SETTE dicembre, festa di Sant'Ambrogio, vacanza per tutti a Milano, anticipo del Natale che sta arrivando, ghiottissima occasione tutta meneghina di «ponte» con il giorno successivo, Immacolata Concezione. Timbrano il cartellino solo i lavoratori della Scala, chiamati proprio quella sera alla più esposta verifica professionale della loro attività: l'inaugurazione della stagione.

Per centocinquanta tecnici scaligeri - un quinto di tutti i dipendenti - la consuetudine non deve diventare un fatto scontato; al contrario, quel giorno è legittima l'astensione del lavoro, illegittima la richiesta, che si rinnova ogni anno, da parte della Scala, di lavorare comunque durante una festività. Quando poi l'Ente lirico ha chiesto una prestazione anche il 2 giugno 2001, festa nazionale della Repubblica, quei lavoratori hanno deciso di aprire la vertenza citando in giudizio il Teatro. In prima istanza, il Tribunale di Milano ha ritenuto la richiesta motivata; la settimana scorsa, invece, la sezione lavoro della Corte d'appello ha rovesciato la prima sentenza, accogliendo il ricorso del Teatro e ribadendo «l'obbligo di svolgimento della rispettiva prestazione lavorativa, in quanto richiesta dalla Fondazione secondo la turnazione e organizzazione normale del lavoro e dei riposi, anche nelle giornate festive».

La Scala tira un sospiro di sollievo, a dieci giorni dal debutto dell'*Ifigenia in Aulide* di Gluck, che verrà diretta da Riccardo Muti al Teatro degli Arcimboldi, prima inaugurazione lontana dalla storica sede del Piermarini, sottoposta a un radicale e molto discusso intervento di restauro che dovrebbe concludersi nel 2004.

Mentre l'avvocato dei lavoratori annuncia il ricorso in Cassazione, appare evidente che la questione è semplicemente decisiva. Da sempre, dal giorno festivo in cui, quattro secoli fa a Venezia, si diede il primo spettacolo d'opera pubblico a pagamento, il pubblico va a divertirsi soprattutto quando è festa e dunque cantanti, attori, musicisti, ballerini, coristi, artisti del circo, tecnici, grandi direttori, semplici comparse, lavorano quando gli altri riposano: non c'è domenica, non si sono Santi, anzi proprio quei giorni si fanno due repliche, cercando di ingrassare il botteghino. Un tempo, le stagioni d'opera iniziavano il 26 dicembre, per approfittare del periodo natalizio, sospeso tra lavoro e mezza vacanza. Fino a pochi anni fa - la consuetudine è ancora viva in qualche sala di Roma - i teatri di prosa e lirici italiani restavano chiusi il venerdì di Pasqua in segno di rispetto per le consuetudini della Chiesa cattolica, ma la domenica della Resurrezione, finito di mangiare l'agnello, era tutto un aprirsi di sipari.

I seimila lavoratori delle Fondazioni liriche italiane non hanno cattivi contratti: le loro qualità professionali sono riconosciute piuttosto equamente. Soffrono invece di qualche sfavorevole pregiudizio e qualche volta fanno di tutto per meritarselo.

IL MAGGIORITARIO NON GARANTISCE MAGGIORANZE STABILI

Bipolarismo all'italiana un ricatto continuo

Giorgio Vittadini

SECONDO numerosi e autorevoli commentatori, l'attuazione di un maggioritario, sia pure temperato da un proporzionalismo rabberciato, avrebbe dovuto garantire alternanza di maggioranze dopo anni di governicchi.

L'esito è sotto gli occhi di tutti. Gli schieramenti sono due, ma divisi in mille particelle. Per avere il consenso necessario a vincere le elezioni e governare, entrambi gli schieramenti devono tener dentro tutti, soprattutto i massimalisti e i facinorosi. Purtroppo sono loro, i massimalisti delle piazze, quelli più visibili. Da una parte i girotondini, i no-global, sindacalisti «dell'ancien regime» sembrano resi forti dalla sindrome «tanto peggio, tanto meglio». I riformisti di sinistra, anche quelli illuminati, non riescono a liberarsi di questa frangia, perché perderla vorrebbe dire avviarsi a sconfitta sicura in elezioni basate sul maggioritario.

Dall'altra parte, che cosa hanno in comune i fautori di una vera democrazia liberal-democratica aperta alla società civile con neoliberisti amanti del mercato selvaggio, con capipopolo facinorosi, con nostalgici del clientelismo?

Le difficoltà gravi di questo governo nascono anche dal fatto che per reggere deve imbarcare persone troppo diverse innanzitutto per statura morale e intellettuale.

Il bipolarismo italiano diventa quindi ricatto continuo all'interno delle coalizioni, violenza verbale, delegittimazione verso l'avversario. Il singolo non può opporsi: il parlamento ha visto bruscamente ridimensionata la sua funzione rispetto ai vertici politici, che decidono a priori quasi tutto. Avviene anche che, a volte, persone selezionate dalle segreterie dai partiti non secondo la capacità, ma per una fedeltà acritica, grazie all'abolizione della preferenze, siano diventate onorevoli e senatori.

Il problema è legato al concetto stesso di democrazia. Vi sono movimenti basati su appartenenze (ideali e esperienze anche cristiane, che vengono prima dei partiti e della politica. Tali realtà partono da una tensione a difendere un assetto sociale che sia il più possibile rispettoso del desiderio di verità, sincerità, giustizia, libertà della singola persona umana. Perciò sono convinte che l'etica partitica debba non essere totalizzante, ma debba porsi a servizio e ascolto della società civile, secondo quella moderna idea di democrazia e di sussidiarietà orizzontale sintetizzabile nello slogan «più società fa bene allo Stato». Perciò, pur non perseguendo un neutralismo generale ed elettorale, vogliono esprimere le loro opinioni volta per volta, in base a scelte contingenti, dettate non dall'interesse «particolare» né da ideologie a priori, ma dal bene comune. Desiderano perciò «compromessi virtuosi» tra i riformisti di ogni colore. Soluzioni contingenti e parziali sui grandi problemi, raggiunti con un consenso più vasto di risicate maggioranze, sembrano rispondere di più alla natura della società italiana. Infatti, le migliori sono nate nel nostro Paese dalla collaborazione «competitiva» degli eredi del movimento cattolico, di un movimento operaio non massimalista, di un movimento laico incline al progresso e allo sviluppo imprenditoriale. Su molti problemi, un compromesso virtuoso tra le realtà sociali è già in atto. Tale compromesso può estendersi a politici riformisti di entrambi gli schieramenti. Non per un consociativismo clientelare, ma per quel superamento di divisioni violente, quella cooperazione e ricerca di soluzioni a servizio dell'uomo contenuta con chiarezza nel discorso di Giovanni Paolo II al Parlamento italiano.

Presidente della Compagnia delle Opere

Lo Stuzzica venti

Guido Ceronetti

Il primo Salone del Libro di storia allestito a Roma, tra 20 e 24 novembre, in uno dei due immensi bracci che furono corsia per malati dall'ospedale di Santo Spirito in Sassia. C'era da vedere, da sfogliare, da acquistare e da ascoltare. Ogni mattino e ogni pomeriggio docenti e giornalisti parlavano di storia. Valeva la pena. Più se ne conosce, di storia, più ci si rammarica di essere stati tagliati fuori dai grandi suoi eventi e più si sente sollevati per essere stati adoperati a fare così fitti e atroci i suoi crimini. Per la conoscenza storica in astratto valga la parola di Tommaseo: «Solo il passato è bello, perché non duole più».

Non c'erano, peccato, editori stranieri. Ma per fargli posto bisognava aprire all'expo anche il braccio gemello dell'ospedale. Molti volumi si presentano male, dentro l'involucro di plastica, brutta vetrina, la plastica dà idea di libro coperto di polvere. E, in generale, il libro di storia italiana è poco invitante, smorto, mortificante la voglia di tenerlo, con copertine prevedibili (la miniatura per il Medioevo, Delacroix della Libertà o ghigliottine per la Rivoluzione Francese, posa di Hitler, Nerone riocciutello, vasi greci).

Brilla un'eccezione. La collana di *Oscar Storia* Mondadori! Le sue copertine sono irresistibili, non banali, non volgari, ti buttano subito nell'argomento, danno voglia di saperne di più al più presto. Schierati, come un racconto strano, tra diplomatici, cannoni, rovine, attentati, bruciamenti, profughi - tutto degli ultimi cento anni di follia della testa umana; dà dare a ridimire ad un coro greco.

Il giornale resta nella borsa, l'immersione nel libro storico svoglia dal contatto con l'effimero quotidiano, allontana dalle analisi superficiali (di bravura spesso, ma la distanza temporale aggiunge la profondità), protegge dalle ustioni del presente, dalle interviste che grondano scempiaggini. La morte di Cesare ti svelena dalle stragi tra Haifa e Gaza, dagli attentati islamici, dai dubbi sui vaccini, dalle esecuzioni della camorra. Casca alza il pugnale per primo; Bruto affonda il suo e risuona il gemito del morente, ancora: *Anche tu, figlio?* Suetonio, Plutarco, Shakespeare... la compagnia è buona, e sempre le Idi di Marzo torneranno a commuoveranno.

Scarse le pubblicazioni su guerra 14-18 e Rivoluzione russa e bolscevica, poco Lenin e troppo Hitler, poca guerra civile di Spagna, mentre abbonda la nostra, 1943-45, molto cruciale, pace ai suoi morti, molto meno eccitante per il pensiero. Tutto è grandi cimiteri sotto la luna, un camminare tra interminabili file di cipressi, leggendo lapidi, meditando e sostando.

La storia è cimitero, come il cimitero è storia. Sì sì al Père Lachaise sei avvolto dalle pagine di uno smisurato libro di storia e comprendi che cosa di netto separi ciò che è Occidente da ciò che è Oriente. Occidente è memoria funebre all'infinito e in tutte le direzioni, dall'orazione di Pericle al compianto di Ground Zero, dall'epitaffio di Simonide alla piccola Kim Phuc che corre nuda, lì preda al napalm, nell'immagine dell'UPI; sfocia nella mania documentale e nel nichilismo elettronico. Oriente è oblio dei fatti, piedi sull'acqua, vita e morte privi di confini, Maya, Samsara, rotolo di Ohélet che arbitola la vacuità di tutto. In termini freudiani, accumulatore anale è l'Occidente e solo sciolto l'Oriente, che trattiene soltanto l'essenza. Scettico verso la realtà è l'Oriente; dove lo storico non alligna, e credente cieco in un illusorio terreno solido in rapsodia di Dati, l'Occidente.

Se il libro di storia occidentale non si orientalizza, è prigione che si affaccia su cortili di altre prigioni, perciò le pubblicazioni si rissegnano, e non c'è mai fine all'argastolo dove cambiano continuamente di cella Napoleone e Mussolini, San Pietro e Pio XII, nazioni scomparse e superpotenze. Allora, la liberazione ci arriva dai posti, che nel corso dell'Occidente portato, come l'avessero avuto in faccia, a Stratford-on-Avon come a Milano, vento d'Oriente. Un cenno che viene da Blake dà alla passione storiografica uno speciale significato: *Eternity is in love with the productions of Time* («L'Eternità è innamorata delle opere del Tempo»).

Un orientamento editoriale singolare ed evidente è oggi verso la storia esoterica, che utilizza i dati e i fatti in vista del meta-dato e dell'ultra-fatti. Atlantide; catarismo, Graal, sono già all'altezza di ginocchio della statua di Cesare.

LETTERE

Il tempo per riflettere • Olivero scrive a Fini • L'orchestra di mezzanotte

Venti e trenta articoli

Cara Stampa, attualmente non capisco bene come facciano tanti (anche vecchi) a produrre venti o trenta articoli o interviste o discorsi o discussioni, ogni qualche giorno (ogni tanto) per uscire, guardare, ascoltare. E magari leggere. E magari pensare, riflettere.

Alberto Arbasino

La clemenza per i carcerati

Caro Direttore, approfitto dell'ospitalità della Stampa per inviare questa lettera aperta al vice presidente del Consiglio.

Caro Gianfranco Fini,

il serrato dibattito politico di questi ultimi giorni relativo a possibili provvedimenti di clemenza per la popolazione carceraria ci spinge a riflettere con rinnovato vigore sui torti, sulle ingiustizie, sulla colpa e a interpretarle in una logica di perdono, l'unica che può dare stabilità al presente e al futuro. Siamo convinti che le varie componenti sociali e istituzionali del nostro Paese possano entrare in un tentativo serio di riconciliazione, in vista del bene comune, senza abdicare ai requisiti necessari alla complessità della evoluta vita democratica contemporanea.

Ci sono questioni urgenti e drammatiche che attraversano la storia attuale. Il riconoscimento di responsabilità di tutti cominciare dalle situazioni più trascurate, dai giovani in primo luogo, dai poveri, dai carcerati, dagli immigrati, dalla ingiustizia che opprimono i popoli di tanti paesi in via di sviluppo. I problemi possono diventare una risorsa quando sono indirizzati verso una soluzione appropriata e non verso lo scontro. Ci auguriamo che questo approccio alle realtà della vita dia fiducia e porti verso la concordia con il consenso e l'apporto di tante persone.

Il 5 ottobre abbiamo realizzato a Torino un G8 alla rovescia, dove i giovani sono stati realmente protagonisti. Per otto ore hanno riempito piazza San Carlo, via Roma, piazza Castello, in un clima creativo e costruttivo, senza violenze. Né sono arrivati oltre 100.000, attirati dalla novità positiva della proposta - tratteggiare il «mondo che vorrei» - più che dal tam tam dei media.

Hanno portato le loro idee per un mondo più umanizzato, gioioso e solidale. Hanno fatto vedere che non siamo un problema, ma la soluzione di tanti problemi. Hanno chiesto ai "grandi" di entrare in una logica diversa: i giovani non accettano di dialogare con una società adulta che permette ogni giorno a 30 o 40mila persone di morire di fame.

In occasione della storica visita del Santo Padre in Parlamento abbiamo inviato una lettera ai Presidenti di Camera e Senato per chiedere un gesto di clemenza per i detenuti, consapevoli che la saggezza delle Istituzioni proposta avrebbe trovato le forme più appropriate per attuarlo.

Il Santo Padre nel suo incontro ai parlamentari delle due Camere ha voluto rivolgere un pensiero alla popolazione carceraria, chiedendo un «segno di clemenza».

È sotto gli occhi di tutti che la situazione delle carceri nel nostro paese è in crisi. Inoltre è palese il fatto che il carcere non è maestro di vita, se non in negativo.

Perché non mettere mano e cuore su questo problema?

Su questi temi Lei ha espresso una posizione contraria a provvedimenti di clemenza. Noi desideriamo essere cercatori di giustizia, ma anche di profezia, di misericordia, di speranza e vorremmo che Lei potesse condividere in questa ottica la nostra proposta verso i carcerati.

Nelle difficile e impegnativa congiuntura attuale la proposta di un gesto di clemenza per i carcerati può avviare il nostro Paese verso un processo di riconciliazione dove le diverse e urgenti questioni sul tappeto vengano affrontate in positivo e avviate a soluzione. È anche per questo motivo che ci associamo a quanti chiedono la grazia per Adriano Sofri, che abbiamo incontrato conosciuto in carcere.

Con amicizia

Ernesto Olivero
Torino
Fondatore del Sermig

Una struttura dimenticata

Quando ho visto, sera (o notti) fa, Piero Gelli presentare il concerto settimanale della Rai all'una di notte, ho provato una grande tristezza. Nel quadriennio passato mi sono particolarmente occupato, come consigliere della Rai, della musica e quindi della bella Orchestra Sinfonica Nazionale di Torino. Pur impegnando, col sostegno costante di Roberto Zaccaria, più di una battaglia, riuscii a mantenere i concerti sinfonici in ore meridiane e mattinali del sabato o della domenica.

Inoltre, a differenza di quanto afferma il segretario torinese dello Slc-Cgil, Pietro Gabriele, l'Orchestra di Torino era stata presente in tutte le grandi occasioni: il Prix Italia, il 2 giugno (e anche il capodanno di fine millennio) al Quirinale, l'inaugurazione del Centenario Verdiano dal Duomo di Parma, la finalissima del recuperato Concorso Maria Callas al Regio di Parma e così via. Sempre in diretta, sempre con direttori di prestigio.

Inoltre ci eravamo molto impegnati per ristrutturare l'Auditorium di Torino (che sarà pronto, mi dicono, per luglio). Se ci sono stati ritardi non è dipeso dalla Rai, ma da verifiche e obiezioni progettuali emerse in sede cittadina.

Fosse stato per noi l'avremmo volentieri inaugurato un paio di anni fa dedicandolo – come ho già proposto (e ci riprovo) – ad Arturo Toscanini il quale tanto fece per la città di Torino dandole la prima stagione sinfonica.

Vittorio Emiliani, Roma

Pezzotta fischiato

Il leader della Cisl, Savino Pezzotta, è stato sonoramente fischiato e contestato, durante la manifestazione romana dei lavoratori metalmeccanici, da alcune centinaia di simpatizzanti della Cgil. Ecco un'altra delle conseguenze delle scelte, tutte politiche, dell'ex segretario della Cgil. La radicalizzazione delle lotte politica di parte della Cgil, non solo non ha creato problemi al governo che, comunque, ha discusso e trattato con le altre forze sociali, ma, al contrario, ha provocato forti spaccature nel mondo del lavoro. E se i lavoratori non sono d'accordo tra di loro, ne approfitta, caro ex leader della Cgil?

Nicola Govone

Le ragioni dei no global

di O.d.B.

GENTILISSIMO Sig. del Buono, se il bilancio del G8 di Genova fu tragico per la morte di Carlo Giuliani, per i pestaggi dei manifestanti e per le devastazioni, il Forum di Firenze, evento unico ma svoltosi poi pacificamente, credo abbia dato un ulteriore impulso alla crescita della consapevolezza. L'interdipendenza dell'economia mondiale e l'accelerazione degli eventi su scala planetaria dovuta agli sviluppi tecnologici e scientifici impone all'umanità realtà difficili o quantomeno complesse che non possono non generare forme di protesta o netto rifiuto.

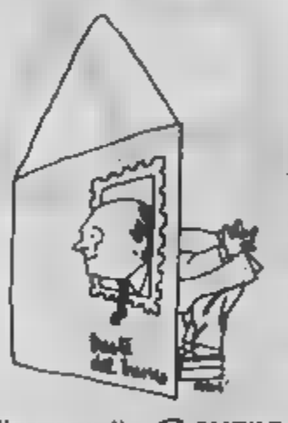

Gli Ogm, la povertà crescente, la disoccupazione, la forza dirompente dell'immigrazione, la distruzione di aree rurali in Occidente e nel Terzo Mondo, l'aumento dell'inquinamento, la perdita di diversità e della specificità sono alcune dure realtà della globalizzazione. Gli individui oppongono resistenza all'esclusione, all'uniformazione di tutto, all'aggressività di monocultura economica che cancella la loro identità. Oppongono resistenza perché sono consapevoli che la globalizzazione non ha volto e che è comunque insofferente a regole che tentino di darglielo.

Questa consapevolezza andrebbe tenuta in grande considerazione da parte di chi governa il mondo. Perché vinca il primato dell'uomo sul primato dell'economia. Da Seattle passando per Porto Alegre e per Genova e continuando per Firenze, la gente vuole essere protagonista per eventualmente dire no ai cambiamenti con una manifestazione o magari boicottando un prodotto ottenuto senza tener conto di regole etiche e morali.

Riccardo Martinotti, Torino

GENTILE corrispondente, dei no-global si parla troppo spesso come di un fenomeno spettacolare o di ordine pubblico. Delle loro ansie e idee si parla troppo poco: grazie, dunque, del suo contributo.

Oreste del Buono

REDAZIONE AMMINISTRAZIONE TIPOGRAFIA
10126 Torino, via Marenco 32, tel. 011/6568111, fax [illegible]
20123 Milano, piazza Cavour 2, tel. 02/762101, fax [illegible]
Internet: www.lastampa.it

ABBONAMENTI
10121 Torino, via Roma 80, tel. 011/5623091, fax 011/5627956. Costo e numeri arretrati: € 390. Arretrato, un numero arretrato costa il doppio dell'ultimo numero di vendita. Una La Stampa Alpi 464-9291 published daily in Turin Italy. $ Usa 760 yearly. Periodicals postage paid at L.I.C. New York and additional mailing offices. Send address changes to La Stampa c/o speedimpact Usa Inc - 3307-48th avenue - L.I.C. NY 11101-3431

SERVIZIO ABBONAMENTI
Abbonamento annuale 6 giorni: € 390 (€ 664 a copia).
Per sottoscrivere l'abbonamento telefonare (numero verde) per il nuovo: 011 5623091. Cambio Paesi: impostazione a La Stampa, via Roma 80 10121 Torino; per telefono: 011 5623091; Indirizzo: Cognome, Nome, Indirizzo, Cap, Telefono.
Forma di pagamento: conto corrente postale 9296, bonifico bancario sul conto n. 12600 dell'Istituto Bancario S. Paolo di Torino; Carta di Credito telefonando al n. verde 800-233203; direttamente presso gli operatori del Settore La Stampa, via Roma 80, Torino.

PER INFORMAZIONE: ufficio abbonamenti tel. 011 5623091; fax 011 5627956. E-mail

CONCESSIONARIA PUBBLICITÀ: Publikompass Spa, Direzione, Milano via G. Carducci 29 tel. 02 34424.611, fax 02 34424.696. Torino 10126 corso Massimo d'Azeglio 60, tel. 011 6668.211, fax 011 6668.300. Asti via Armandoli 146/B, tel. 0141 34511. Bologna via Farnese 1, tel. 051 6494636. Padova via Marsala 5, tel. 049 8758717. Catania corso Sicilia 37/D, tel. 095 [illegible]. Firenze via Don Minzoni 46, tel. 055 361188. Genova via 27 Aprile 29/30, 3° piano, tel. 010 530791, fax [illegible]. Palermo via Liberta 19, tel. 091 6221166. Roma via Barberini 86, tel. 06 42029.1. Fax 06 4201.1668. Napoli via A. Depretis 31 tel. 081 4201411.

LE LETTERE VANNO INVIATE A:
LA STAMPA
VIA MARENCO 32,
10126 TORINO
FAX: 011/6568924
E-MAIL:

IL VICEDIRETTORE DELLA «STAMPA» COLPITO DALLE BR MORIVA A TORINO IL 29 NOVEMBRE '77 DOPO 13 GIORNI DI AGONIA

Casalegno, il giorno della nostalgia

Oggi l'omaggio della città e del giornale che per 30 anni fu la sua vita

Alberto Sinigaglia

CARLO Casalegno, il primo giornalista assassinato dalle Brigate rosse, moriva a Torino venticinque anni fa, il 29 novembre, dopo tredici giorni di atroce agonia. Aveva sessantun anni. Alle 13,55 del 16 novembre il vicedirettore della *Stampa* era caduto in un agguato d[illegible] all'ascensore di casa mentre ritornava dal giornale disarmato e [illegible] commando [illegible] aveva sparato quattro colpi [illegible] «Nagant» al volto [illegible] ucciderlo. Ognuno [illegible] quei proiettili era mortale. [illegible] sicumera i brigatisti annunciarono: «Abbiano giustiziato il servo dello Stato Carlo Casalegno».

Uomo senza odio, pronto al dialogo, era un coraggioso esempio professionale e [illegible] di quell'Italia della ragione che resistava all'estremismo e alla violenza. Cadeva per il suo pensiero democratico e libero, maturato con la vasta formazione culturale, con la potente passione giornalistica e politica temprata nell'antifascismo, nella lotta partigiana, nel partito d'azione.

Lucido e informato [illegible] tatore politico dalla scrittura elegante, [illegible] vertito regista della terza pagina e dei servizi culturali, guidava anche la redazione che nel [illegible] aveva fondato [illegible] settimanale *Tuttolibri*. Come [illegible] scritto il direttore Marcello Sorgi nell'articolo di [illegible] dal 16 novembre, [illegible] stato un'anima forte [illegible] questo giornale [illegible] oggi lo [illegible] con nostalgia, [illegible] riconoscenza e con orgoglio». Unita da questi sentimenti, tutta *La Stampa* accoglierà stamane alle 12,30, sotto la lapide dedicata a Carlo Casalegno, il sindaco di Torino Sergio Chiamparino, [illegible] presidente della Regione Piemonte Enzo Ghigo e la presidente della Provincia Mercedes Bresso, [illegible] verranno a deporre [illegible] ne di fiori: omaggio al grande giornalista, ucciso e insieme al quotidiano che fu per trent'anni la sua vita.

In precedenza, alle 10,30 Chiamparino, Ghigo e [illegible] saranno a Palazzo Civico per [illegible] cerimonia [illegible] ricordo di Carlo Casalegno e [illegible] tutte le vittime del terrorismo», presente la signora Dedi Casalegno. Con loro parleranno il presidente del Consiglio comunale Mauro Marino, il presidente dell'Associazione italiana vittime del terrorismo Maurizio Puddu, il direttore della *Stampa* Marcello Sorgi e il g[illegible] Giorgio Calcagno. Un significato speciale [illegible] la testimonianze di Diego Novelli che fra il 1977 era sindaco di Torino e di Arrigo Levi che era il direttore del giornale e oggi è [illegible] del Presidente della Repubblica. Mentre la città condannava la violenza e Casalegno lottava contro la morte, nell'indimenticabile sera del 17 novembre, in Piazza San Carlo, Novelli e Levi parlarono davanti ai rappresentanti di tutte le province con il gonfalone, a [illegible] centinaio di amministratori comunali [illegible] Piemonte e a più di diecimila cittadini, che li ascoltarono in un teso silenzio e diedero [illegible] ferma risposta.

Carlo Casalegno: il 16 novembre, alle 13,55, cadde nell'agguato dei brigatisti rossi che lo aspettavano davanti all'ascensore di casa

[illegible]

Serventi Longhi (Fnsi): «Come allora, respingiamo ogni violenza contro la libera informazione»

[illegible]

Un premio a lui intitolato, «occasione per riproporre i principi di etica che ispirarono la sua attività»

Storico oltre [illegible] giornalista, per tutti era «il professor Casalegno». Lo chiamavano così alla *Stampa* e fuori, fin dai tempi [illegible] leggendario direttore Giulio De Benedetti; forse in omaggio all'umile colto, che comunque professore di scuola [illegible] stato. E illustri insegnanti aveva avuti al liceo classico D'Azeglio, fucina [illegible] intellettuali. Nella [illegible] Aula Magna o[illegible] pomeriggio alle 17 si terrà una commemorazione promossa [illegible] Centro Pannunzio. Accanto a Dedi Casalegno, a Levi, Sorgi e Calcagno sa[illegible] Giovanni Conso presidente emerito della [illegible] Costituzionale, Pier Franco Quaglieni direttore del «Pannunzio», Gian Piero Leo assessore regionale alla Cultura.

La manifestazione al «D'Azeglio» avviene sotto l'alto patronato del Presidente della Repubblica come pure [illegible] Premio Casalegno istituito dal Rotary Club di Roma Nord-Ovest che ieri, in onore del grande giornalista nel ventiduesimo anniversario della morte, ha annunciato la prossima edizione, che si terrà il 15 maggio 2003: «La cerimonia di consegna del riconoscimento - afferma un comunicato - è sempre occasione per riportare all'attenzione dei giornalisti e dei lettori quanto Carlo Casalegno andava scrivendo sul suo giornale e i principi [illegible] che ispiravano la [illegible] professionale».

Principi sottolineati da Paolo Serventi Longhi, segretario generale della Fnsi, in questo [illegible] gio: «La Federazione [illegible] della stampa italiana ricorda con commozione e affetto, insieme ai colleghi della *Stampa*, la figura e l'insegnamento di Carlo Casalegno a venticinque anni dal barbaro omicidio delle Brigate [illegible] Oggi come allora bisogna respingere qualunque forma di intimidazione e di violenza nei confronti della libera informazione. Questa è la prima condizione irrinunciabile per garantire a tutti i cittadini, anche nell'attuale difficile momento, il diritto di essere informati correttamente. [illegible] per questo il più significativo [illegible] ricordo dei colleghi che, come il vicedirettore della *Stampa*, hanno pagato con la vita il diritto [illegible] manifestare liberamente le proprie opinioni».

«E' rimasto intatto l'insegnamento del Maestro», scrive nel [illegible] messaggio il presidente dell'Ordine [illegible] giornalisti, Lorenzo Del Boca, che ricorda Casalegno [illegible] «persona semplice, mite, continuamente alla ricerca della verità, anche se scomoda. Gli unici suoi punti [illegible] riferimento: dignità e onestà intellettuale. Ricordo come vivemmo quei tredici giorni di Casalegno in lotta con la morte noi cronisti che ci occupavamo [illegible] terrorismo: con stupore, incredulità. Il[illegible] Casalegno ci ha lasciato in eredità la sua forza, le sue lucide analisi, la sua umiltà».

Umile, schivo, nemico della retorica, senza retorica Carlo Casalegno oggi sarà ricordato. In silenzio, di buon mattino, prima delle cerimonie, [illegible] sindaco accompagnerà Dedi Casalegno alla tomba del marito.

IL GIORNO

Berlusconi e il giallo delle promesse vane

[illegible] Ippolito

QUALCHE passo indietro, risa[illegible] ai giorni precedenti il voto del [illegible] maggio 2001, quando dagli studi [illegible] *Porta a porta*, [illegible] fronte al notaio Bruno Vespa, Silvio Berlusconi firmò il [illegible] «Contratto con gli italiani». In quel [illegible] «dattiloscritto come [illegible] vecchio documento di [illegible] celleria, vergato su carta legale», ci sono ai punti chiave [illegible] programma» proposto ai cittadini e poi diventato programma [illegible] governo di centrodestra formato dopo [illegible] [illegible] elettorale. E in particolare c'è «in primo piano la solenne promessa» [illegible] riduzione delle tasse.

E' Roberto Petrini, con il libro *Il grande bluff - Perché non va l'economia di Berlusconi*, a raccon[illegible] [illegible] è [illegible] dalla firma [illegible] Contratto in poi. Quale sia la tesi [illegible] Petrini [illegible] evidente sin dal titolo e, anche, dalla sintesi del libro proposta in copertina: «Una denuncia sferzante delle promesse non mantenute». Simile quasi a un giallo con il colpevole subito smascherato, il libro anticipa immediatamente il risultato delle indagini dell'autore-pubblico ministero: Berlusconi; [illegible] Petrini nell'introduzione, ha dato d'illusione di un futuro dorato» e «invece, dopo [illegible] prima lunga fase [illegible] governo, l'economia segna il passo, i margini per ridurre le tasse [illegible] stretti, le opere pubbliche [illegible] decollano, la spesa cresce, [illegible] liberalizzazioni e le privatizzazioni hanno subito una brusca battuta d'arresto».

Un giudizio negativo, severo, impietoso. Da questa premessa parte il racconto dell'attività del governo Berlusconi. Un racconto che spesso risulta avvincente. L'or[illegible] cronologico non è rispettato; per andare alla sostanza dei fatti si va avanti e indietro [illegible] tempo.

Il giudizio sulle cifre (che Petrini [illegible] quotidianamente come giornalista della *Repubblica*) fa così il posto al giudizio sulla politica economica del governo. Ma anche sul suo approccio, in particolare [illegible] strategia di «radicalismo liberista». Strategia che però lo stesso Petrini descrive poi come non concretizzata, visto per esempio il freno alle privatizzazioni.

Di rilievo anche la critica a un aspetto che caratterizza l'attività [illegible] governo: l'ottimismo. Petrini parla di «ottimismo strumentale», facendo presente che «l'intera filosofia» alla base del progetto di taglio delle [illegible] è centrata «sul fatto che [illegible] imposte avrebbero determinato un maggiore sviluppo e, dunque, sarebbe aumentato [illegible] gettito fiscale». Così l'avviata riforma [illegible] è [illegible] possibile da «una copertura a posteriori, [illegible] di salto nel buio, nella speranza che la riduzione delle tasse scateni la ripresa e ampli la base imponibile».

All'ottimismo del governo Petrini contrappone il peggioramento dell'economia, [illegible] gli incrementi del prodotto [illegible] lordo sempre più bassi. E «in una minore crescita» via via «corrispondevano minori entrate fiscali [illegible] conseguenze negative sul disavanzo» pubblico.

L'atto d'accusa [illegible] la politica economica [illegible] Berlusconi [illegible] nel *Grande bluff* poggia su una ricostruzione puntigliosa. Guardando alle «promesse» e ai risultati. Ne esce una sorta di manuale delle valutazioni di chi a vario titolo è anti.

Sulle questioni del lavoro Petrini sembra sposare le contestazioni più aspre nei confronti di Berlusconi, attribuendogli [illegible] volontà [illegible] ottenere i «licenziamenti facili» e lasciando sullo sfondo il dibattito interno alla sinistra su questo tema aperto da anni. E in un caso, a sorpresa, sembra riecheggiare proprio alcuni argomenti dell'at[illegible]le governo: accade con il calcolo dei costi sopportati dagli italiani per la rincorsa all'Europa di Maastricht». Ma evidenziando i sacrifici c'è il rischio di trascurare che la partecipazione all'euro ha dato [illegible] spinta fondamentale al risanamento dei conti pubblici e alla trasformazione dell'economia italiana.

Roberto Petrini
Il grande bluff - Perché non va l'economia di Berlusconi
Laterza, *166 pagine, 14 euro*

L'EX DIRETTORE DELLA «STAMPA» E DEL «CORRIERE DELLA SERA» REPLICA ALLE ACCUSE [illegible] BIAGI [illegible] BOCCA

Mieli: «Anche Pannunzio ce l'aveva coi giovani»

«Quando cominciai io, i grandi vecchi del giornalismo criticavano Scalfari»

Fabrizio [illegible]

«IL "mielismo"? Non so che cosa sia, e come categoria direi [illegible] non esiste». Paolo Mieli, già direttore della *Stampa* e poi del *Corriere della Sera*, oggi direttore editoriale d[illegible] Rcs, preferirebbe evitare ogni commento: soprattutto su se [illegible] e sul proprio lavoro passato [illegible] presente [illegible] giornalista. «Mielismo» è un'espressione coniata da Claudio Rinaldi una decina d'anni fa, e Mieli si è sempre ben guardato dal [illegible] mentarla. Non per questo il termine è scomparso dal [illegible] sul giornalismo. In un'intervista a *Problemi dell'informazione*, [illegible] cui *La Stampa* ha dedicato ieri la copertina della Cultura, Giorgio Bocca ha indicato proprio in Mieli il capocuoia, [illegible] «cattivo [illegible] stro» che avrebbe inventato una nuova forma [illegible] giornalismo, [illegible] servizio del potere anziché [illegible] lettore, a persino [illegible] ne il leader riconosciuto [illegible] una sorta di «direttorio spontaneo» che ogni sera decide che [illegible] [illegible] i giornali [illegible] giorno dopo. «Io [illegible] ho inventato proprio niente. Ho diretto due grandi quotidiani, e sulla mia direzione i giudizi possono naturalmente [illegible] positivi o negativi. Ciascuno ha [illegible] diritto [illegible] esprimere la propria opinione. Ma i giudizi riguardano quel lavoro specifico, e non possono riguardare altro. Ognuno, del resto, risponde per sé».

Anche Biagi, sullo stesso numero di *Problemi dell'informazione*, sembra però [illegible] amare troppo i cinquantenni che oggi siedono al vertice [illegible] sistema dell'informazione. Anche Biagi [illegible] [illegible] O non è forse [illegible] che il giornalismo italiano pecca [illegible] autoreferenzialità, tende a parlarsi addosso, tiene gli occhi puntati sul Palazzo e si dimentica l'Italia reale? «Intanto [illegible] sottolinea una differenza molto netta tra i due giudizi. Enzo Biagi è un grandissimo giornalista, che ha un suo stile inconfondibile e [illegible] quale ho avuto il piacere di collaborare, quando dirigevo il *Corriere*...». Tuttavia, sia in Bocca sia in Biagi si avverte [illegible] sorta di insofferenza generazionale, come se non si ritrovassero proprio nel mondo dei media di oggi. Non è così?

Mieli ricorre a [illegible] aneddoto. «Ho cominciato a fare il giornalista a diciott'anni, ed [illegible] presto la fortuna [illegible] conoscere Mario Pannunzio, il fondatore del *Mondo*, [illegible] poi Arrigo Benedetti, fondatore dell'*Europeo* e dell'*Espresso*. Due personaggi mitici [illegible] giornalismo di allora, e di sempre. Si può immaginare con quale emozione mi sia accostato [illegible] loro. Bene: di loro [illegible] colpì ben presto una [illegible] che [illegible] molto, molto critici nei confronti della nuova [illegible] leva [illegible] giornalisti che si venivano affermando allora - siamo alla fine degli anni Sessanta - e il cui capofila, per così dire, era Eugenio Scalfari. Dicevano, Benedetti e Pannunzio, che il giornalismo non era più quello di una volta, che c'era troppa commistione col potere, che si esagerava nell'attenzione per [illegible] Palazzo, che [illegible] [illegible] più le inchieste...».

Niente di nuovo, insomma? E soltanto un problema di età, [illegible] scontro fra generazioni? «Non [illegible] [illegible] sia soltanto un problema di età. Io però sono convinto, e [illegible] ne approfitto per scusarmi in anticipo, che prima o poi anche [illegible] me capiterà di criticare i colleghi più giovani di [illegible] di contestarne il modo di lavorare. [illegible] già successo, succede, succederà [illegible] Spero [illegible] sorridere di [illegible] stesso, quando mi capiterà». C'è poi un altro aspetto, che Mieli intende sottolineare [illegible] che ha a che fare con la percezione di sé [illegible] degli altri: [illegible] volte, sostiene l'ex direttore del *Corriere*, si ha l'impressione che esista «non certo [illegible] sorta di "Spectre", perché sarebbe ridicolo anche soltanto immaginarlo, ma [illegible] rete di relazioni, di amicizie, di solidarietà anche generazionali». Si tratta di un'impressione soltanto? [illegible] non sfugge alla domanda, ma precisa: «E parsi[illegible] ovvio che si crei una solidarietà generazionale. Avviene in tutti i campi. Ogni generazione ha i suoi miti, le sue frequentazioni, le [illegible] esperienze, le sue letture predilette. Ma [illegible] discorso si ferma qui. Prendiamo Ezio Mauro, col quale ho lavorato a lungo e che per me è come un fratello: ci parliamo, discutiamo, litighiamo anche. Su molte cose c'è un sentire comune, su [illegible] [illegible] dissenso. Tutto qui».

Però, aggiunge Mieli, «poiché di Bocca ho molta stima, anche quando non sono d'accordo con lui, voglio dire che di lui [illegible] piacciono molte [illegible] il tono ruvido ma elegante, la non ripetitività, la storia personale (anche se, per qualche particolare ai miei occhi non irrilevante, preferisco quella di Biagi). Chi, come è capitato a me, ha avuto la fortuna di ascoltarlo parlare in privato dei colleghi della [illegible] generazione, ha [illegible] sempre modo di apprezzare [illegible] suo senso dell'amicizia e della lealtà. Bocca è affettuoso, benevolo, generoso».

Però indica proprio in Paolo [illegible] l'origine di [illegible] malattia grave del giornalismo italiano... «Non credo che sia [illegible] E poi, via, io non mi sento proprio l'imputato numero uno dei difetti del giornalismo italiano!». Nessun ruolo da «grand[illegible] vecchio», ancorché giovane? «Questo francamente è un ruolo che non accetto [illegible] che non respingo. A volte mi capita [illegible] leggere cose del genere. Le prendo per quel che valgono, cioè poco o nulla. [illegible] occupo di altre [illegible], sono anni che non dirigo un giornale e vivo felice così». Di più: nel giornalismo [illegible] esistono, secondo Mieli, figure carismatiche, capiscuo[illegible] o capicorrente, maestri e grandi vecchi. Le generazioni si sussegu[illegible] questo sì, e ogni generazione ha, [illegible] può avere, caratteristiche comuni, costanti, interessi e passioni condivi[illegible]. Ma nulla di più. «Ora devo salutarla - si commiata [illegible] - p[illegible] devo partecipare a un dibattito televisivo con Ezio Mauro e Giuliano Ferrara...». Eccole, le «Spectre» del giornalismo italiano. «Per carità! Davvero, mi creda: ci sono cose più importanti...».

Paolo Mieli

Grinta.

www.tre.it

Con la forza di tre.

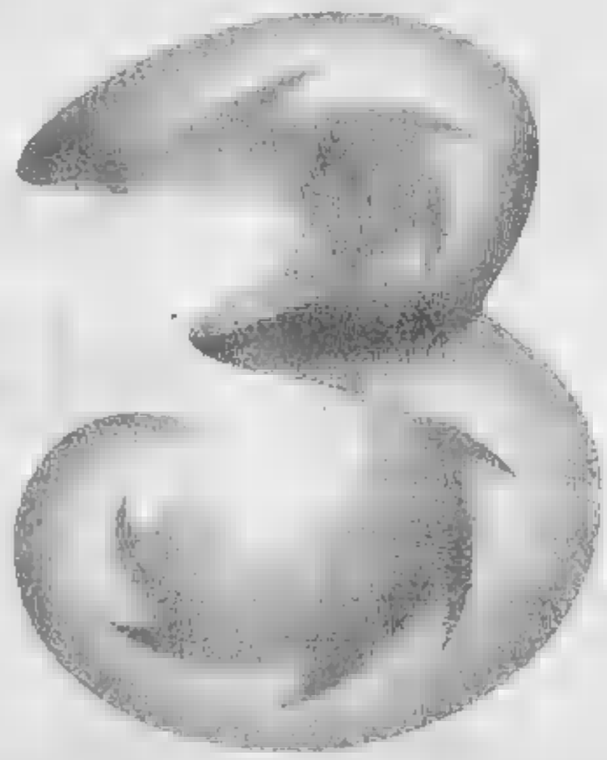

C'è chi affronta la vita a occhi aperti, non abbassa lo sguardo davanti ai cambiamenti, vede in ogni sfida la possibilità di vincere. Per dare più carica alla tua grinta, arriva 3, una nuova forma di comunicazione. Nuovi videofonini per inviare e ricevere videomessaggi, per effettuare videochiamate e per avere un mondo di videocontenuti e videoservizi sempre in vista e a portata di mano. Il futuro è di chi ci crede più grinta. Scatena la forza di 3.

M o b i l e V i d e o C o m p a n y

Pronta consegna
Finanziamento a tasso zero
fino a 15.000 Euro

Citroën C5 SW
da € 233,33* al mese

Citroën Xsara Break
da € 183,33* al mese

Citroën C3
da € 194,44* al mese

Citroën Berlingo
da € 150,00* al mese

Citroën Xsara Picasso
da € 198,33* al mese

*Offerta valida sui listini disponibili presso la concessionaria - Salvo approvazione PSA Finanziaria - Non cumulabile con altre iniziative in corso.

Corso Turati, 63

THEOREMA

CONCESSIONARIA CITROËN

Soddisfa la tua voglia di Citroën!

10134 TORINO

Tel. 011.319.39.93

Fax 011.319.00.04

www.theorema.citroën.it

E-mail: theorema@citroën.it

Joni Mitchell

Dichiarando «Il mondo discografia è il più corrotto mondo», la gran dama canadese della d'autore Nord americana annuncia il suo definitivo addio ai dischi con «Travelogue», doppio album (corredato dei propri dipinti) nel quale una grande orchestra riesplora - anche se un poco algidamente - molte gemme di una notevole carriera.

Joni Mitchell

Whitney Houston

C'è anche un duetto con l'imbarazzante marito Bobby Brown in «Just Whitney», che segna il ritorno di Whitney: una mistura prudente di ballads (come «On My Own» dove tornano gli antichi fasti una bella voce) e soprattutto di brani new soul. «Things You Say» è scritta e prodotta da Missy Elliott (di cui è uscito l'energico «Under Costruction»).

Whitney Hurton

Tony Braxton

Una brillante carriera interrotta da una causa alla sua etichetta da una autentica bancarotta; poi una umile risalita Brodway e infine la pace con discografia. Ma ora Toni diventa fra le soul nell'album «More Than a Woman», con 12 brani patinati e abbastanza deja vu: come, del resto, quasi tutto quel che si sente in questo periodo dalle signore della musica nera.

Tony Braxton

«SOGNI PROIBITI - ORNELLA CANTA LE CANZONI DI BACHARACH»

Vanoni: il mio disco? Quando l'ho visto m'è venuto un colpo

Un cd di hit nato per ragioni di marketing. «Ma il prossimo sarà inedito, a meno che non mi impongano lo Zecchino d'oro»

Luca Dondoni
MILANO

Senza troppi giri di parole: il nuovo disco di Ornella Vanoni «Sogni proibiti - Ornella canta le canzoni di Bacharach» è inutile. Non serve alla signora Vanoni, dalla quale siamo e resteremo fan sostenitori, che ieri ha ammesso di aver cantato quasi per dovere visto che sarebbe stata molto più felice di incidere un con cantautori. Non serve ai fans di Burt Bacharach che, dalle cover italiane di classici come «Walk on by» («Passa e vai»), ne esce a pezzi. serve alla musica italiana che amiamo una volta, e per voce di una delle sue interpreti più importanti, ammette la povertà di idee andando a riprendere classici stranieri supermusicati. Ci si chiede: perché la Sony ha voluto questo disco? La risposta arriva, candida, dall'interessata. «Mi ha convinto il nostro direttore artistico Zerbi - dice la Vanoni - dopo molti no. Poi mi hanno proposto Sergio Bardotti come traduttore e produttore. Con lui avevo già lavorato nell'88 e a quel punto ho detto sì e ci siamo messi al lavoro». Ecco quindi scoperto l'arcano. Tradotto dal linguaggio per addetti ai lavori, la situazione è pressapoco questa. La Sony aveva bisogno di realizzare una «strenna» di Natale, ha chiesto a una grande di realizzare un che le impegnasse il giusto, tanto le canzoni erano disponibili, et voilà.

Spulciando fra i brani solo l'inedito «Love's (still) the answer» è in inglese con lo stesso Bacharach al pianoforte e, per la verità, era meglio non fosse, tanto la canzone è da considerarsi fra le meno illuminate del maestro. conosciuto Burt anni fa - racconta Ornella - e subito ho pensato che fosse un bellissimo uomo capace di scrivere ottime canzoni. No, non l'ho nemmeno visto. E' stato il suo editore italiano a lanciarci questo brano dove Burt suona il piano. Abbiamo deciso di cantarci sopra ma non sappiamo cosa ne pensa e poi dobbiamo ancora inviargli il cd». A scontentare Ornella Vanoni non è però solo il Cd ma anche la sua confezione: «Quando ieri ho visto la copertina mi è venuto un colpo». E il prossimo album, promette, «sarà inedito, a meno che Zerbi non ci punti la pistola alla testa e mi costringa a fare un disco sullo Zecchino d'Oro».

Bardotti spiega la difficoltà incontrate in fase di realizzazione. «Dovevamo stare attenti a due cose fondamentali: la quasi impossibilità nel dei classici; il confronto con le grandi interpreti (Dionne Warwick o Aretha Franklyn) che si sono cimentate con il maestro americano». Due problemi grossi come montagne che dovevano invitare Bardotti per ne. vero che per problema dinterpretai Ornella può tranquillamente competere per voce o tuttavia si sa in anticipo che storicamente solo Bacharach è, da sempre, riuscito a riarrangiare Bacharach. I pur bravi Gianfranco Lombardi e Carlo Gargioni, con tutta la stima, non Bardotti, come scritto l'autore versioni italiane, fatta par «Non niente (adattamento di Mogol sublime «Don't make over», «Non m'innamoro più» (versione firmata da Garinei e Giovannini di «I'll never fall in love again») e «Attimi d'amore» (rilettura ad opera di Gianfranco Manfredi e Ricky Gianco di «Magic Moments»). «Ho accettato una sfida - ha detto Bardotti - e, con tutto rispetto, penso di averla vinta». Siamo contenti che l'autore da anni al fianco di Baudo al Festival di Sanremo, sia convinto di questa vittoria. Lo consiglieremmo però di aspettare la risposta dai negozi. Sabato Ornella Vanoni sarà ospite di Gianni Morandi a «Uno di noi». Previsto un medley di vecchie canzoni e un accenno a tre brani da questo cd.

Ornella Vanoni: «Burt Bacharach? Un bellissimo uomo capace di scrivere ottime canzoni»

Skiantos, la Krema 25 anni demenziali

Franco Giubilei
BOLOGNA

Ogni volta che gli Skiantos salgono su un palco Roberto «Freak» Antoni ricorda al suo pubblico: «Siamo l'unico gruppo partito dalle cantine per alla fogna...». Quale motto migliore per inventori di rock demenziale per celebrare un quarto di secolo di (dis)onorata carriera? Venticinque fa esatti, in una Bologna agitata da moti studenteschi e fermenti creativi, gli Skiantos davano alla il loro primo lavoro titolo programmatico, «Inascoltabile». Ora sta per uscire antologico, «Lo krema» una ventina di brani che ripercorrono fasti e nefasti dell'anti-band per eccellenza, dal celebre «Mi piacciono le sbarbine» a «Sesso e karnazza», da «Eptadone» alla rarità «Natale è», fino all'inedito «Perché la notte a casa e poi mi fai dormire sul sofà». Racconta freak Antoni che gli Skiantos, nel pubblicare questa raccolta, hanno ceduto alle pressioni dei giovani fans che non riescono a mettere sui album del gruppo, gli «Monotono», «Teisismo», to».

Risalire alle origini del gruppo bolognese vuol dire a metà degli Anni Settanta: «I primi tentativi li abbiamo fatti in cantina da me, con una band che si chiamava "Freak Antoni e demenza precoce", ci divertivamo con cover demenziali storpiando in italiano il testo di famosi standard rock'n'roll inglesi e americani» ricorda Antoni. Il passo successivo è stato la scelta del nome: «Avevo buttato giù una lista, Ruvidi, Recidivi, Massacranti, Vomitos, ma Skiantos piaceva a tutti, per attrazione spontanea. nome molto centrato, perché anticipava il vorrei-ma-non-posso di un gruppo, conscio che lingua ufficiale del pop-rock è l'inglese. Invece noi cavalcavamo la tigre all'italiana con l'invenzione del demenziale, con l'arma dell'ironia, collocandoci a sinistra del punk».

Skiantos erano «figli del movimento», come dice freak Antoni, ma sicuramente non dell'ala dura dell'Autonomia, e infatti la loro piccola rivoluzione l'hanno fatta a parole, inventandosi un linguaggio e prendendo per i fondelli la realtà circostante: «Noi per primi abbiamo to lo slang giovanile, oggi è inflazio- dire "che viaggio ti fai", ma nessuno avrebbe osato. Abbiamo parlato come parlava per la . I cantautori avevano un linguaggio alto contro cui noi ci siamo sempre scagliati». Il loro humour demenziale ha anche fatto scuola, a cominciare da Elio le tesi: hanno sempre riconosciuto la paternità degli Ski – spiega il leader della band bolognese – ha ascoltato molto le nostre cose, poi ha milanesizzato "storie pese" in "storie tese".

Ora che sono passati e che il rischio è di assomigliare ai grandi gruppi-cariatide del rock'n'roll, freak Antoni si fa serio: «Ci sentiamo bene, le più chiare, e io non vorrei indietro, sono del nostro creativo e del nostro disadattamento. Il successo tradizionale a genera autocompiacimento. Il nostro successo iniziale aveva cucito addosso che noi denigravamo come appiattimento fino della sperimentazione. Allora dall'80 all'83 siamo fermati e poi, nell'84, abbiamo tentato il grande rilancio commerciale con "Ti spalmo la crema" ma, come ripeto a tutti i nostri concerti, restiamo l'unico gruppo partito dalla per arrivare alla fogna, e siamo orgogliosi».

A TORINO DIRIGE MANZO

Orchestre universitarie è boom

Paolo Gallarati
TORINO

Mentre corrono voci smentite pericolo che minaccerebbe il destino dell'Orchestra Sinfonica della Rai, diamo uno sguardo panorama cultura musicale in Italia, e scopriamo una realtà sorprendente. Nelle Università della penisola, Nord Sud, è nato, negli ultimi anni numero impressionante orchestre e cori giovanili. Dopo tre anni di vita, ad esempio, l'Associazione per le Attività Musicali degli Studenti Universitari del Piemonte, presieduta dal giurista Gustavo Cottino, ha realizzato un programma ambizioso. Una stagione regolare di nove concerti, affidati all'Orchestra Sinfonica dell'Università degli Studi, diretta da Carlo Manzo, in collaborazione con il Coro dell'Università istruito da Sergio Pasteris. L'altra sera, al Conservatorio, si sono ascoltati il Secondo per pianoforte e la Quarta Sinfonia di Beethoven: uno dei più promettenti pianisti delle giovani generazioni, Massimiliano Genot, e un gruppo di archi efficiente hanno trascinato anche il settore dei fiati, che è parso ancora un po' debole, in un'esecuzione piena di entusiasmo giovanile, cui avrebbero in giovato dei tempi un po' più svelti di quelli staccati dal direttore Manzo. Ma il clima giovanile di fervore e di allegria era comunque tangibile, tra gli esecutori e in sala.

Se l'Università di Torino si è lanciata quest'anno in un progetto ambizioso, non da meno è quella di Milano che con i suoi concerti riempie regolarmente i 700 posti dell'Aula Magna. Anche qui, come avviene regolarmente da sempre nelle Università straniere, ad esempio in Inghilterra, dove le orchestre e i cori giovanili sono finanziati direttamente dallo Stato, gli studenti di tutte le facoltà si trovano per far musica, talvolta insieme ai professori, in un lavoro comune che è alto esercizio di affinamento personale e forma di elevata socializzazione. Giovanissime sono le orchestre di Parma e Lecce, mentre ben sei complessi strumentali per la musica colta, il jazz, la world music, il repertorio corale o caratteristico, con una alla danza, presenti nell'Università di Padova all'interno del «Concentus Musicus Patavinus». Il problema di queste orchestre è quello di garantire una continuità con il continuo ricambio degli studenti: alcuni laureati, quindi, si fermano e proseguono l'attività dopo aver iniziato le loro professioni, offrendo punti di riferimento stabili per la maturazione dei complessi. Ma il panorama non è finito: nell'Università di Bologna l'Associazione studentesca del Collegium Musicum si occupa di eseguire musica , quella di Firenze l'Orchestra una cinquantina elementi collabora con il studentesco, a Foscari Venel'Orchestra ha già registrato dischi, e sulla stessa via sono i complessi degli Atenei di Udine, Trieste, Salerno dove nata una orchestra jazz di 25 musicisti. Tutta questa attività si sta integrando: nascono scambi e incontri tra i complessi delle varie Università e quelle istituti non solo le borse Erasmus e Socrates, quindi, ma anche la musica, contribuisce a quella integrazione delle cui che è il frutto più prezioso della Europa. In questo panorama, nel che fossero vere le voci possibile chiusura dell'Orchestra Nazionale Rai, si domanderebbe se certe teste, cosiddette pensanti, non vivano fuori dal mondo.

A ROMA «JACQUES IL FATALISTA» DI DIDEROT CON GLI SCENARI LUZZATI

Le immutabili delizie di Paolo Poli

Il ritmo vertiginoso e l'allegra malizia di un eterno ragazzo

Masolino d'Amico

Un altro compleanno, altro Capodanno, un altro Ferragosto, un altro Wimbledon... via via che il tempo passa, sempre più veloce, e che la vita si accorcia, il ripresentarsi delle feste diventa inesorabile, un dovere che sembra piombarci addosso quando non abbiamo ancora smaltito le scorie di quello precedente. Ma ci sono anche ricorrenze più gradevoli. L'arrivo di Paolo Poli, per esempio - uno dei cui meriti, ripensandoci, consiste nel non avere una frequenza proprio annuale: grazie al successo dell'artista, ormai scontato come quello di Babbo Natale, un suo nuovo lavoro dura adesso ben più di una sola stagione. Sempre come Babbo Natale, Paolo Poli rimane uguale a se stesso, liberato nel corpo di un ragazzo di trent'anni con l'energia e l'incoscienza di un discolo di venti, e così ci regala l'illusione di essere rimasti più o meno immutati anche noi; né guasta, beninteso, la formula dello spettacolo che come al solito scrive con Ida Omboni, col protettorme intrattenitore bene al centro della situazione nonché unico autorizzato a gesticolare, circondato da sette attori-mimi che danno vita a innumerevoli personaggi di contorno oltre a spambetare come chorus girls - odalische, monacelle, lavandaie... - infilandosi a velocità vertiginosa gli spiritosissimi costumi di Santuzza Calì; il tutto in uno spazio che è un cubo a tre lati incessantemente rivestiti da impagabili scenari stoffa lesati e abbassati a vista, concepiti dal genio inesauribile di Emanuele Luzzati. Il pretesto per la consegna di epigrammi maliziosi, sovversivi o allegramente blasfemi, pescati dall'autore di turno e rimpolpati con interventi di altri, tra cui Oscar Wilde e naturalmente Paolo Poli stesso, è questa volta «Jaques il fatalista» di Denis Diderot, spirito a Paolo Poli congeniale quanto altri mai: viaggio senza principio e senza fine della fatidica coppia padrone-servo, di cui il signore è svagato, incuriosito e cordiale, e il dipendente Jaques, saggio, irriverente e molto incline a raccontarsi. La storia consiste nei vari incontri e disavventure di costoro, insaporiti da quello dei vari tipi in cui si imbattono. All'inizio, dopo un balletto di inaghi e di costellazioni, i due entrano cavalcando su finti destrieri, e si imbattono in un venditore ambulante che tenta di vendere loro l'orologio trafugato poco prima al Padrone. Jaques se ne reimpossessa, ma quello lo denuncia e lo fa arrestare. In Jaques incontra persone interessanti, a cominciare da un tale che dopo essere stato interdetto dalla moglie perché si stava mangiando tutto il patrimonio, è riuscito con un espediente a perderlo lo stesso consegnandolo nelle mani di una ragazza che lo ha ingannato. Poi Jaques esce e ci sono altri episodi. Quello più protratto riguarda due nobili amanti che, finita la passione, decidono di rimanere amici e non avere più segreti tra loro; lei però vuole vendicarsi, e lo fa manovrando l'ex innamorato fino a fargli sposare una puttanella che si atteggia a virtuosa. Tra un racconto e l'altro c'è spesso un intermezzo il cui pretesto può nascere da un accenno anche minimo; si comincia Voltaire, per esempio, e subito dopo ecco un quadro plastico cantato (anche in playback) su Giovanna d'Arco, celebre vittima del filosofo. Altri quadri del genere hanno come soggetto l'Oriente, gli indigeni americani e via dicendo. Ma insomma, cosa aspettarvi lo sapete già. Due tempi di 50' e 50', ritmo vertiginoso, superbe precisione negli innumerevoli fulminei cambiamenti di scena, pubblico - quello delle prime all'Eliseo - un po' perplesso, ma alla lunga arrendevole; e mentre si ha, prima con un balletto in cui Paolo Poli come San Giorgio trafigge un dragone in mezzo a cavalieri che montano dei lama, poi con la scenetta ma non per questo non attesa - i bambini, si sa, vogliono sentirsi ripetere le stesse fiabe - declamazione di poesie di Lorenzo Stecchetti e di Palazzeschi. Replicherà qui fino al 22 dicembre, poi (curiosa dipartita).

Paolo Poli

È MORTO A 76 IL REGISTA INGLESE, UNO DEI PADRI DEL «FREE CINEMA»

Reisz, un anarchico dei sentimenti

«La donna del tenente francese» il suo film più bello e romantico

Rondolino

E stato, fine degli Anni Cinquanta, fra i primi e più coerenti rappresentanti del cosiddetto Free Cinema inglese, cioè di quel movimento cinematografico, in parte proveniente dalla critica e documentarismo, che, richiamandosi al neorealismo italiano e parallelamente alla Nouvelle Vague francese, posto problema di un modello film, più moderno, meno spettacolare, più legato alla realtà quotidiana della gente comune. Insieme Lindsay Anderson e Tony Richardson, Karel Reisz, morto ieri all'età di anni, seppe infatti sviluppare un discorso coraggioso e anticonformista sulle nuove generazioni, proprio allora, in Inghilterra, in tutta Europa e negli Stati Uniti, si affacciavano alla ribalta con i loro problemi, le loro paure, le loro speranze.

Era nato a Ostrawa, in Cecoslovacchia, nel 1926 da genitori ebrei (che perirono in un campo di sterminio nazista). Si era salvato per miracolo, essendo stato mandato in Gran Bretagna di 12 anni, quando i tedeschi invasero la sua patria. E in Gran Bretagna fece i suoi studi, combattè al fianco degli inglesi, si occupò di cinema prima critico, poi documentarista.

Nel 1960 diresse il primo film a soggetto, «Sabato sera, domenica mattina», tratto dal romanzo di Alan Sillitoe, dei rappresentanti del gruppo degli «arrabbiati». Un film sulla classe operaia, duro e dolce al tempo stesso, polemico e romantico, venato da un anarchismo che sarà proprio dei suoi film migliori. Perché Rei presa meccanica un occhio indagatore ma sempre partecipe, attento ai risvolti drammatici della vicenda ma anche alle sottigliezze morali o psicologiche dei personaggi. Ciò si vide in «La doppia vita Dan Craig» (1964), dalla commedia di Emlyn Williams, in «Morgan da legare» (1966), da un televisivo di David Mercer, e anche in «Isadora» (1968), geniale ritratto di Isadora Duncan tratto dall'autobiografia della grande danzatrice americana.

Non sempre i suoi ebbero quel successo, di critica e di pubblico, avrebbero meritato; né il cinema inglese si era inoltrato sulla strada aperta dal Free Cinema, anzi se stava allontanando sempre di più. Reisz, come altri con lui, si negli Uniti dove diresse alcuni film di non grande valore sebbene sempre sorvegliati nello stile, come «40.000 dollari per non morire» (1974) o «Guerrieri all'inferno» (1978) o «Sweet dreams» (1985) o il suo ultimo «Alla ricerca dell'assassino» (1990).

nel 1981 ci diede quella rimane forse la sua opera più raffinata, elegante struggente, sorretta da un crepuscolarismo sofferto, «La donna del tenente francese», tratta dal romanzo di John Fowles: che riprende, su altri temi, il discorso anarchico e romantico dei suoi primi film.

TIVÙ & TIVÙ

Alessandra Comazzi

Sembrano lontanissimi i tempi in cui Minoli realizzava le sue inchieste ora su RaiEducational

«Mixer» di un altro mondo

1994, [illegible] de un altro mondo. Nel 1994 [illegible] c'era ancora il Grande Fratello, pensato (non proprio nella formula in cui sarebbe andato in onda) per dieci anni prima da Orwell. Andava però ancora in onda [illegible] di Giovanni Minoli. Adesso è possibile rivedere le inchieste del programma a orari non troppo facili, su RaiEducational, la struttura diretta dallo stesso Minoli. Un bel momento fu, come già rilevato, l'inchiesta sulla morte in aereo di Enrico Mattei. Ieri mattina si è [illegible] rivista la puntata del 15 febbraio '94, che raccontava la fucilazione di Galeazzo Ciano, con la [illegible] delle [illegible] fasi [illegible] processo, la sentenza, le trattative con i tedeschi della moglie Edda, figlia di Mussolini. Documenti d'epoca, interviste, testimonianze: lucidissima, a esempio, quella di Michele Bedeschi, toccante quella del figlio di [illegible] degli uomini che facevano parte del plotone di esecuzione di Ciano, che non morì subito, ma fu in pratica fucilato due volte. Né mancavano spezzoni di uno sceneggiato sul tema, «La resa dei conti. Dal Gran Consiglio [illegible] processo di Verona», in onda nel 1969 per «I giorni della storia», una serie che adesso si definirebbe «docudrama»: già allora mescolava la documen[illegible] [illegible] la fiction. Niente di nuovo, sotto il sole televisivo.

Niente di nuovo, ma bisogna dire che le vecchie inchieste di [illegible] mantengono intatto il loro valore storico e giornalistico. Forse questo loro ritorno quasi pressante su RaiEducational è propedeutico a [illegible] no di Minoli [illegible] vita attiva della tv: anche se la rete «trasversale» da lui diretta si mostra interessante e guardabile per il pubblico di buona volontà. E dunque già il fatto [illegible] venga realizzata è positivo. Insomma, di uomini come Minoli, tanto vituperato ai tempi di Craxi, ma grande professionista [illegible] video, nella tv di [illegible] tempi si sente la mancanza. Quando quelli bravi non ci sono più, si nota. Pensiamo a Fabio Fazio: una spettatrice espresse una volta di fronte a un'opera lirica contemporanea, una di quelle realizzazioni in cui non si capisce assolutamente niente, una definitiva sentenza: «La perdita della melodia è stata una bella perdita». Ecco, questo vale anche per Fazio. La sua leggerezza, la sua capacità [illegible] contaminazione elegante, la sua scel[illegible] degli ospiti, la sua capacità di fare televisione, sono una bella perdita per la medesima e per gli spettatori.

Ma si diceva di Minoli: uno dei programmi che la Rai [illegible] adesso [illegible] parafulmine quando l'accusa[illegible]no di non fare servizio pubblico [illegible] «Report» di Milena Gabanelli. Gabanelli è tra i giornalisti che cominciò a lavorare con l'attuale direttore [illegible] RaiEducational, tuno che intuisce [illegible] intenzioni e le passioni e che dal 1980 [illegible] quel rotocalco splendido e unico che si chiamava "Mixer". Ripassare per credere: alle 8 del mattino, con la barba e col caffè.

alessandra.comazzi@lastampa.it

DA REGISTRARE

Ore disperate

Rifacimento del film omonimo di Wyler (con il mitico Bogey) diretto dall'incompreso Michael Cimino e prodotto da Dino De Laurentiis. Mickey Rourke è qui al meglio dalle sue capacità. Tipica famiglia americana presa in ostaggio da [illegible] evasi. La coppia è sull'orlo del divorzio, i criminali attendono un'avvocatessa ma... ■ 23.20 RETE 4

Ucciderò Willie Kid

Un solido [illegible] drammatico, che unisce spettacolo e impegno civile, diretto dall'ex lista nera (di Hollywood) Abraham Polonsky [illegible] Robert Redford e Robert [illegible]. 1909, nel West: un indiano omicida per legittima difesa, fugge [illegible] la [illegible] compagna. E lo insegue malvolentieri lo sceriffo Cooper che simpatizza per lui... ■ [illegible] RETE 4

I FILM

Tutti pazzi per Mary ★★

21.00 ITALIA 1 [illegible] 1998. REGIA: BOBBY FARRELLY E [illegible] F[illegible]. CON CAMERON DIAZ, MATT [illegible], BEN STILLER, LEE [illegible]S, CHRIS ELLIOTT E LIN SHAYE. DUR: 1H59'

I fratelli «terribili» del [illegible] hollywoodiano firmano [illegible] commedia provocatoria e corrosiva (ma sui toni della volgarità come stile) fino al cattivo gustoper Cameron Diaz. Mary [illegible] il sogno [illegible] tre giovani che fanno di [illegible] (inclusa una sleale guerra) per conquistarla. Ma solo uno riuscirà a conquistare il [illegible] cuore...

Penelope, [illegible] magnifica ladra ★★

[illegible] RETE 4 USA 1966. REGIA: ARTHUR HILLER. CON NATALIE WOOD, IAN BANNEN, DICK SHAWN, PETER FALK, JONATHAN WINTERS, LILA KEDROVA E LOU JACOBI. DUR: 1H37'

Una commedia gradevole (ma non troppo) per la «magnifica» (e rimpianta) Natalie Wood. Penelope, giovane signora [illegible] di sopra [illegible] ogni sospetto [illegible] la banca, [illegible] da [illegible] per vendicarsi dell'ignaro marito, vicepresidente dell'istituto che la trascura. [illegible] poi la situazione si complica a...

[illegible] Il poliziotto ★★

2.40 ITALIA 1 ITALIA 1975. REGIA: [illegible] MASSI. [illegible] FRANCO GASPARRI, LEE J. [illegible], GIAMPIERO ALBERTINI, SARA SPERATI E GIORGIO ALBERTAZZI. [illegible]. 1H37'

Il bello e sfortunato Franco Gasparri (rimasto paralizzato per un incidente [illegible] la moto, morì anni dopo), dal fotoromanzi passa al cinema nel «poliziottesco» (citazione-omaggio nel recente «Un Aldo qualunque»). Un giovane commissario milanese sospetta che un [illegible] professionista sia un trafficante di droga. Ma viene ostacolato...

ANTENNA [illegible]

OGGI
C'era una volta presenta il documentario «Massacro a Mazar» del reporter inglese Jamie Doran (Raitre, alle 23,35). Alessandro Cecchi Paone parla della maledizione di Tutankhamon (*La Macchina del Tempo*, Rete 4, alle 21).

LAVORI
Grande [illegible] in [illegible] per un programma di quiz che metta in palio anziché soldi posti di lavoro. Trasmesso su Asia Television, funziona così: i partecipanti, perlopiù aspiranti cuochi o parrucchieri, dopo varie selezioni dimostrano la loro peri[illegible] in diretta tivvù (in studio, anche il datore di lavoro che sceglie se assumere o no).

[illegible]

In casa, Alessia Marcuzzi (foto) si trasforma in una casalinga «tipo geisha» (*Le Iene*, Italia 1, alle 23,40).

FREDDEZZA
Cristina Parodi, contenta quando la definiscono «quasi glaciale»: «Non mi disturbano queste critiche. E poi è vero. Un po' di freddezza mi appartiene. Sono riservata, forse poco televisiva. Sono parsimoniosa [illegible] i baci e gli abbracci» (*Verissimo*, Canale 5, [illegible] 18).

[illegible]

Abitudine di Fred Astaire, scagliare contro il muro più volte la giacca per fargli perdere l'aria da «costume da manichino» (*Storie dell'altro secolo*, Rete 4, alle 8,15).

RUGHE
Virna Lisi, attrice a 14 anni, sognava i 18 «per fare le parti da signorina». Poi «esausta dai ruoli dell'eterna fidanzatina», ha atteso per anni «le prime rughe» per interpretare donne adulte: «Ma in realtà il volto restava liscio e per recitare in "Al di là del bene e del male" passavo tre ore al giorno in sala trucco per invecchiarmi» (*Il bello delle donne 2*, Canale 5, alle 21).

NINNA NANNA
Quando Rita Forte aveva quattro mesi, la madre, per farla addormentare, le «accendeva [illegible] radio [illegible] tutto volume» (*Parola mia*, Raitre, [illegible] 13,10).

I PROGRAMMI DI [illegible]

RAIUNO	RAIDUE	RAITRE	CANALE 5	ITALIA 1	RETE 4
TELEGIORNALE	TELEGIORNALE	TELEGIORNALE	TELEGIORNALE	TELEGIORNALE	TELEGIORNALE
6.30	18.00	12.00	8.00	12.25	11.30
11.30	20.30	14.00	13.00	18.30	13.50
13.30	0.15	14.30	20.00	0.50	18.55
17.50		23.00	2.45		

GIORNO

RAIUNO
6.00 [illegible] Il telegiornale europeo. Primo canale europeo di informazione che offre notizie, analisi e rubriche in cinque lingue
6.45 Unomattina con Roberta Capua, Luca Ghirato. Regia di Antonio Gerotto. All'interno: Tg1 (7.00) - Tg1 Economia Oggi (7.05) - Tg1 Uls - Che tempo fa (7.30) - Tg1 - Che tempo fa (8.00, 9.00) - Tg1 Flash (9.30)
10.40 Tuttobenessere [illegible] Da[illegible] Rosati.
11.10 Dieci minuti di... programmi dell'accesso
11.20 Appuntamento al cine[illegible] Rubrica cinematografica. Rubrica [illegible] anticipazioni cinematografiche a [illegible] dell'Anicagis
11.25 Che tempo fa
11.35 S.O.S. Unomattina
12.00 [illegible] prova [illegible] cuoco Gioco
14.00 Tg1 Economia
14.05 Casa Rahano
16.15 La vita in diretta con Mi[illegible] Cucuzza
18.45 L'eredità [illegible] [illegible] Amadeus

RAIDUE
6.00 Tempo [illegible]
6.10 Dalla [illegible] con Francesco Fantasia. Regia [illegible] Adriana Foti
6.15 La voce. Incontro con...
6.25 Anima e passioni
6.30 Buongiorno [illegible] Rubrica sportiva. [illegible] Go Cart mattina.
9.20 Crescere che fatica Telefilm "Paura di crescere". La storia di Cori ai primi turbamenti adolescenziali e primi congiti in [illegible]
9.45 [illegible] educational
10.05 Neon [illegible]
10.15 Monsolotsoldi
10.25 Meteo. Previsioni [illegible] tempo
10.30 Notizie
10.45 Tg2 [illegible] 33 [illegible] attualità medica
11.00 I fatti vostri Varietà
13.30 Tg2 Costume e società
13.50 Tg2 Salute
14.05 Al posto tuo Talk-show
15.30 L'Italia [illegible] [illegible]
16.30 Destinazione Sanremo giovedì Varietà
16.55 [illegible] Compilation [illegible]
17.20 Finalmente Disney. [illegible] Sportsera
18.20 Sereno Variabile
18.40 Cuori rubati Soap Opera
19.05 Streghe Telefilm

RAITRE
6.00 Rai News 24 Morning [illegible] - News - [illegible] - Traffico - Agenda Mondo - Magazine tematici - News - Meteo - Traffico - Agenda Italia - Italia, Istruzione per l'uso - Rassegna stampa [illegible] - News - Telenews - News. Collegamento con il [illegible] le satellitare. [illegible] [illegible] X-Day. I grandi della scienza: dei '900: "Alfred Wegener" - Pulsar, Storia della Scienza e della Tecnica del XX Secolo: "La nascita della genetica"
9.05 Aspettando Cominciamo bene. [illegible] Cominciamo [illegible]
12.25 Tg3 Articolo 1
12.45 Memoria in [illegible]
13.10 Rai Educational - Parola mia Gioco
14.50 Tg Leonardo
15.00 Tg3 Neapolis
15.10 GT Ragazzi
15.20 Screen Saver
15.55 I cartoni della Melevisione
16.15 La melevisione: Favole e cartoni
17.00 Cose [illegible] Geo Doc.
17.40 Geo [illegible] Documentari

CANALE 5
6.00 Tg5 Prima Pagina All'interno: Traffico - Meteo - Borse e monete. Lettura e commento delle prime pagine dei giornali in edicola
8.45 Verissimo - Tutti i colori [illegible] [illegible] con Cristi[illegible] Parodi (R). Il rotocalco dal Tg5 proporrà servizi di informazione, [illegible] rosa, approfondimento e gossip
9.30 Tg5 - [illegible] flash
9.35 Maurizio Costanzo Show Talk-show condotto da Maurizio Costanzo con la partecipazione di Franco Bracardi. Regia di [illegible] Pietrangeli (R)
11.20 Nessuno è perfetto Varietà
12.30 Vivere Soap Opera
13.40 Beautiful Soap Opera
14.10 Emporio Soap Opera
14.15 CentoVetrine Soap Opera
14.45 Uomini e donne Talk-s[illegible]
16.10 Saranno famosi
17.00 Providence Telefilm
[illegible] Verissimo - Tutti i colori della cronaca
18.40 Chi vuol essere milionario Gioco condotto [illegible] Gerry Scotti

ITALIA 1
7.00 Cartoni animati Mack, ma che principe sei? - Amici Puffi - Hello Spank - Pippi calzelunghe - [illegible] Pantera Rosa
9.00 Tarzan Telefilm "Un killer nella giungla"
9.30 In amore nessuno è perfetto Film (comm., 1989) [illegible] Chad Lowe, Gail O'Grady, Patrick Breen, Kim Flowers, Vitas Gerulaitis, Robert Vaughn. Regia di Robert Kaylor. All'interno: Meteo. Un brillante studente universitario impazzisce d'amore per una campionessa di tennis. E i suoi voti cominciano a scendere paurosamente...
11.30 Nash Bridges Telefilm
13.00 Otto sotto un tetto Telefilm
13.40 Cartoni animati
14.30 Operazione Trionfo [illegible] rietà
15.15 Beverly Hills, 90210 Telefilm
16.10 Cartoni animati
17.25 Sabrina, vita da strega Telefilm
18.00 Willy il principe [illegible] [illegible] Air Telefilm
19.00 [illegible] forte ragazzi Telefilm

RETE 4
6.00 La madre Telenovela [illegible] Margarita Rosa [illegible] Francisco, Vicky Hernandez. Albertino ordina ad Emiliano, un fattorino dell'albergo, [illegible] corteggiare Regina, per fare in modo di distoglierla da Andrea. [illegible] si reca insieme ai suoi [illegible] gnocci [illegible] [illegible] e già sequestra la pistola, minacciandolo di ucciderla...
6.40 [illegible] di amare Telenovela
7.25 Solaris, il mondo a 360° Documentari
8.15 St[illegible] [illegible] secolo
8.30 Tg4 Rassegna stampa (R)
8.45 Vivere meglio
9.45 Dottori a Los Angeles Telefilm
[illegible] [illegible] d'amore Soap Opera
11.40 Forum
14.00 La [illegible] della fortuna Gioco
15.00 Solaris, Il mondo a 360° Documentari
16.00 Sentieri Soap Opera
16.50 Penelope, la magnifica ladra Film
19.35 Sipario del Tg4
19.50 Terra nostra 2 - La speranza Telenovela

SERA

RAIUNO
20.35 La Zingara Gioco con Cloris Brosca, Stefano Sarcinelli. Regia [illegible] Gianfranco Di Pasqua. Torna il personaggio che con fare misterioso, svela il destino ai concorrenti tra frine sibilline e frasi ironiche
20.55 Sì, sì è proprio lui! Varietà [illegible] Luisa [illegible] la partecipazione [illegible] Antonio Giuliani, Santino La Macchia. Regia [illegible] Pier Francesco Pingitore
23.20 [illegible] a Porta a cura di Bruno Vespa. Regia [illegible] [illegible]
1.05 Nonsolotalia Rassegna della stampa italiana ed internazionale. A cura del Tg1 [illegible] [illegible] in collaborazione [illegible] [illegible] News 24. Con Paolo Bonolis - Che tempo fa - Appuntamento al cinema
1.25 Sottovoce [illegible] e con Gigi Marzullo. Regia di Anna [illegible] Bedon
2.05 [illegible]
2.40 [illegible] Il poliziotto Film
4.10 Totò un altro pianeta Videoframmenti

RAIDUE
20.00 Cartoni animati Popeye - Tom & Jerry [illegible] avventure del mitico Braccio di Ferro. [illegible] Excalibur con Antonio Socci e Giancarlo Giglelli. Regia di Simonetta Monesi
23.15 Chiambretti c'è [illegible] con Piero Chiambretti. Regia di Gianni Boncompagni. In studio cento ragazze "letterate" fanno da scenografia al programma. È un incontenibile Chiambretti ospita numerosi Vip e nobili [illegible]...
0.30 Tg Parlamento
0.35 Meteo2 - Appuntamento [illegible] cinema
0.45 Aspettando [illegible] Coppa America Rubrica sportiva
1.00 Vela: Luis Vuitton Cup Ripescaggio quarti [illegible] finale - 6ª regata
4.15 NETTUNO - Network per l'Università Ovunque Storia dell'arte greca [illegible] mana - Psicologia dell'apprendimento e della memoria
5.45 Tg2 [illegible]

RAITRE
[illegible] [illegible] Sport Tre Notiziario sportivo
20.10 Blob Videoframmenti. Striscia quotidiana che assembla il meglio e il peggio della programmazione televisiva con un montaggio "critico" e personale
20.30 Un posto al sole SO. [illegible] La Squadra Serie con Massimo Bonetti, Giovanni Guidelli, Massimo Wertmuller
23.15 Tg3 Primo Piano
[illegible] C'era una volta Doc. [illegible] La musica di Raitre Dal teatro Olimpico di Roma. Accademia [illegible] Ro[illegible] musiche di F. Schubert e R. Schumann - Appuntamento [illegible] cinema
1.50 Fuori Orario. [illegible] (mal) viste Rubrica cinematografica di Ghezzi, Di [illegible] Francia, Fumarola, Giorgini, Luciani, Melani, Turigliatto e Bandoni Evelina
2.00 Rai News 24 News - Me[illegible] - Approfondimento - News - Racconto italiano - Superzap - Usa 24 H - Rassegna stampa dell'Ha[illegible] Tribune

CANALE 5
20.30 Striscia la notizia - La voce della differenza Varietà satirico con Ezio Greggio, Enzo Iacchetti. Regia di Antonio Ricci
21.00 Il bello delle donne 2 Serie con Stefania Sandrelli, Giuliana De Sio, [illegible] Gallo, Eva Grimaldi, Maria Grazia Cucinotta, Nancy Brilli, Virna Lisi, [illegible] Robins, Anita Ekberg
23.00 Maurizio Costanzo Show Talk-show
1.30 Striscia [illegible] notizia - [illegible] della differenza Varietà satirico con Ezio Greggio, Enzo Iacchetti. Regia di Antonio Ricci (Replica)
2.00 Harry [illegible] Henderson Telefilm "Caccia al topo" [illegible] Bruce Davison, Molly Cheek, Zachary Bostrom, Carol Ann Plante
3.00 Stefanie Telefilm "Asilo politico"
4.15 New York Undercover Telefilm "Morte per [illegible] dose"
[illegible] Harry e gli Henderson [illegible]film "Caccia la topo" con [illegible]

ITALIA 1
[illegible] Sarabanda Gioco [illegible]ca[illegible] [illegible] Enrico Papi. Regia di Giuliana Baroncelli. Cinque concorrenti si sfideranno a colpi di note musicali con la presenza in studio di [illegible] orchestra composta da dodici elementi. Completa il cast un corpo di ballo compo[illegible] da otto ballerine e due ballerini
21.00 Tutti pazzi per Mary Film
23.30 Le Iene.It Varietà satirico. [illegible] Le Iene Varietà satirico
0.20 Valentino 46
1.00 Studio Sport Notiziario sportivo. Un programma di Fabio Canzaniga
1.30 P.S.I. Factor Telefilm "Clonazioni" [illegible] Nancy Anne Salovich, Barclay Hope, Colin Fox. Regia di John Bell
2.25 Operazione Trionfo Varietà [illegible]
[illegible] Non [illegible] la Rai Varietà (R)
3.35 Zanzibar Telefilm "Candid camera"
[illegible] Talk radio Varietà
4.05 I moschettieri [illegible] [illegible] Film

RETE 4
[illegible] Scappo [illegible] città - La vita l'amore e le [illegible] Film
[illegible] Rischio totale [illegible]
11.30 La storia fantastica Film
13.15 Una notte [illegible] [illegible] Film
[illegible] La folla di Henry [illegible]
17.15 White river kid Film
18.50 UHF - I Videoidioti Film
20.30 Extra - Cinema [illegible]., [illegible] Casa Stream Talk-show
21.00 Amore [illegible] prima vista Film
22.25 La valigia dell'attore
23.00 Love d[illegible] Film
0.40 L'ultima tempesta [illegible] (dramm., 1991) [illegible] Trauma Film
4.40 Sognando Manhat[illegible] Film

LA 7	TMC2/MTV	MTV/ALL MUSIC	TELE+BIANCO	TELE+NERO	STREAM
6.00 Meteo - Oroscopo - Traffico	6.00 News	7.00 Inbox. Le parole che scorrono come sottotitoli durante i videoclip [illegible] I messaggi Sms [illegible] voi [illegible] inviato	7.30 [illegible] di Joe Dirt [illegible]	9.45 Calcio: Salernitana-Napoli	[illegible] Scappo [illegible] città - La vita l'amore e le [illegible] Film
7.00 La 7 del mattino	7.00 Wake up!	[illegible] Surfin'	9.05 Effetti esplosivi Documentari	11.30 Calcio: Piacenza-Torino	[illegible] Rischio totale [illegible]
7.15 Omnibus La7	10.00 Flash [illegible]	[illegible] Energy	9.30 Will&Grace Telefilm	13.15 +Gol mondial	11.30 La storia fantastica Film
7.45 La 7 del mattino	10.10 [illegible] Morning	11.40 TgA [illegible]	9.55 Il Erioli[illegible] dell'amore Film	14.15 Sport [illegible]	13.15 Una notte [illegible] [illegible] Film
[illegible] Due minuti [illegible] libro a [illegible] di A. Elkann	12.00 Flash Notiziario	[illegible] Energy	11.45 Luna [illegible] [illegible]	14.30 US@ Sport	[illegible] La folla di Henry [illegible]
8.15 Omnibus [illegible]	12.10 Music non stop	13.00 Compilation	13.45 Commedia, mon amour	14.55 Hockey [illegible] St. Louis-Colorado	17.15 White river kid Film
8.45 Punto Tg	14.00 Dismissed	14.00 Music zoo	14.15 Law [illegible] [illegible] - Special victims unit Telefilm	16.45 NHL Power Week	18.50 UHF - I Videoidioti Film
[illegible] Fa la [illegible] giusta	14.30 Yu Yu Cartoni [illegible]	14.30 Azzurro	15.40 Chill factor - Pericolo imminente Film	17.15 Alle frontiere dell'avventura	20.30 Extra - Cinema [illegible]., [illegible] Casa Stream Talk-show
10.50 Agente speciale TF	15.00 Total Request [illegible]	15.30 Play.it	17.30 Original Sin Film	17.40 Calcio: Juventus-Bologna	21.00 Amore [illegible] prima vista Film
12.00 Tg [illegible] Notiziario	16.00 Music non stop	16.30 TgA Flash	19.25 Family Documentari	19.15 Sport News	22.25 La valigia dell'attore
12.15 Linea mercati	16.50 Flash Notiziario	16.35 Ch[illegible]	21.00 24 Telefilm	19.30 Sportandicap	23.00 Love d[illegible] Film
12.20 Tribù	17.00 Select	17.30 [illegible] Center Varietà	22.25 Spy Kids [illegible]	[illegible] Basket [illegible] - Speciale	0.40 L'ultima tempesta [illegible] (dramm., 1991)
[illegible] Sport 7 [illegible] programma a cura della redazione sportiva	18.00 Videodash [illegible]	18.30 TgA Flash Notiziario	23.55 [illegible] in concerto: "Inside Bjork"	[illegible] Football NFL: Detroit-New England	[illegible] Trauma Film
12.45 Law & Order - I due volti d[illegible] giustizia Telefilm	19.00 Music non stop	18.40 Music meeting	0.45 Requiem for a dream Film (dramm., 2000)	22.40 Lo sciagurato Egidio	4.40 Sognando Manhat[illegible] Film
13.40 [illegible] pantera rosa	20.00 The Mtv Pop Chart	19.30 Music zoo		23.40 Profili	
[illegible] Il tesoro di San Pietroburgo Film	21.00 Boys and girls Serie	20.00 Inbox		0.10 Alle frontiere dell'avventura (R)	
	21.30 The Osbournes [illegible]	20.30 Chart.it			
	22.00 The Andy Dick Show Varietà	21.30 100% [illegible]			
	22.30 Loveline Varietà	22.30 [illegible]			
	23.30 Undressed Serie	23.30 Night shift			
	23.55 Flash Notiziario				
	24.00 Brand: New				
	1.00 [illegible] non stop				
15.55 N.Y.P.D. Telefilm					
16.50 [illegible] allo specchio					
17.20 Fa la [illegible] giusta					
18.15 Linea mercati					
[illegible] National Geographic - Adventure Zone Documentari					
[illegible] Sfera News					
19.45 Tg La7 Notiziario					
20.05 Linea mercati					
20.10 Calcio: Sturm Graz-Lazio Coppa Uefa (3° turno)					
23.15 The Hunger Telefilm					
0.05 Notte da lupi					
0.10 Tg La7 Notiziario					
0.25 Il Sogno dell'Angelo Talk-show					
1.25 Star Trek - The Next Generation Telefilm					
2.20 Due minuti un libro					
2.25 Donne allo specchio					

ALLA [illegible]

RADIOUNO Gr 6; 7; 7.20; 8; 10; 12.10; 13; 19; 22; 23; 24; 2; 3; 4; 5; 5.30. 8.50 Habitat; 9.00 Cultura; [illegible] Radio anch'io; 10.03 Questione di borsa; 10.30 Titoli (anche alle 11.30, 12.30, 14.30, 15.30, 16.30, 17.30, 18.30); 10.37 Il [illegible] del Millennio; 11.00 Spettacoli; 11.45 Pronto, salute; 12.00 Come vanno gli affari; [illegible] Caradioscolori; 13.24 Sport; 13.28 Parlamento News; 13.35 Hobo; 14.10 Con parole mie; 15.00 Scienze; 15.05 Ho perso il trend; 16.00 Come vanno gli affari; 16.05 Baobab (notizie in corso); 17.00 Europa; 18.00 [illegible] 18.50 Incredibile ma falso; 19.30 Affari; 19.36 Ascolta, si [illegible] sera; [illegible] Zapping; [illegible] Europa risponde; 21.05 Zona Cesarini; 22.33 Uomini e camion; 23.05 Gr Parlamento; 23.33 Uomini e camion; 23.36 Speciale Baobamum: Demo; 23.46 RadiounoMusica; 0.38 La notte dei misteri.

RADIODUE Gr 6.30; 7.30; 8.30; 10.30; 12.30; 13.30; 15.30; 17.30; 19.30; 20.30; 21.30. 7.58 Sport; 8.00 Fabio e Fiamma a le travi nell'occhio; 8.48 Le inchieste del Commissario Maigret; 9.00 Il ruggito del coniglio; 11.00 Il Cammello di [illegible] - La Tv che balla; 12.47 Sport; 13.00 28 minuti; 13.40 Viva Radio2; 15.00 Atlantis; 17.00 Il Cammello di Radio2; 17.40 Destinazione Sanremo; 18.00 Cataplllar; 19.54 Sport; 20.00 Alle 8 della sera; 20.37 Dispenser; 21.00 Il Cammello di Radio2; 21.35 Radio2 Milano in concert; Planet Funk; 23.00 Viva Radio2; 24.00 La Mezzanotte di Radio2.

[illegible] [illegible] 6.45; 8.45; 10.45; 13.45; 16.45; 18.45; 22.45. 9.30 Il [illegible] anello; Ad [illegible] voce; 10.00 Radio3 Mondo; 10.30 Il Terzo anello. [illegible] musicale: La Via della Seta; 10.51 Il Terzo anello: Madison Avenue; 11.30 La [illegible] coppia; 12.00 I Concerti del Mattino; 13.00 [illegible] Barcaccia; 16.00 Il Terzo anello: Musica; 14.30 Fahrenheit; [illegible] Le ochè di Lorenz; 17.15 Il [illegible] anello: Damasco; [illegible] Storyville; 18.30 Radio3 Mondo - Rassegna stampa estera; [illegible] Hollywood party; 19.50 Radio3 Suite; 20.00 Testogiornale; 20.30 Il cartellone: Orchestra Sinfonica Nazionale della Rai; 22.50 Notte tre; 23.20 E' già domani; 23.45 Invenzioni a due voci.

RTL 102.5 6.00 Non stop news con [illegible] Pegani; 9.00 Ed ecco a voi con Gerardi & Visconti; 11.00 W l'Italia con Angelo Baiguini; 13.00 Attenti a noi due con A. Masti & Conte Gai; 15.00 The flight con Federico; 17.00 Password con Nicoletta; 19.00 Eurotime con Emilio Levi; 21.00 Protagonisti con Francesco Perilli; 24.00 Lupi solitari con Mila; 2.00 Crazy club con Alberto Bisi & Co.

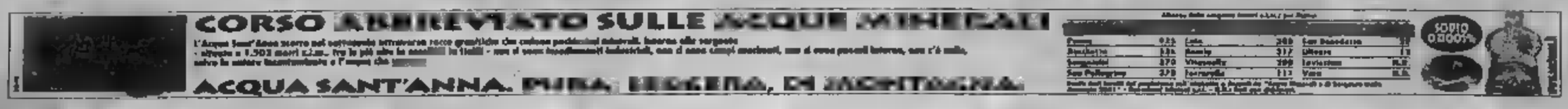

LA STAMPA
SPORT
PAGINA 29 GIOVEDÌ 28 NOVEMBRE 2002

OGGI

12,30 Tg sportivo Raitre
14,30 Usa sport Tele+
18,00 Sportsera Raidue
19,30 Sporthandicap Tele+
19,45 Sport7 La7
20,00 Tg sportivo Raitre
20,30 Calcio. Coppa Uefa. Sturm Graz-Lazio La7
23,40 Profili: rubrica di calcio Tele+
1,00 Vela: Louis Vuitton Cup Raidue
1,00 Studio sport Italia1

Champions: vince anche il Barça

Gruppo A. Newcastle-Inter 1-4, Bayer L.-Barcellona 1-2 (gol di Berbatov, Foto, Saviola e Overmars). Classifica: Inter e Barcellona 9, Bayer e Newcastle 0. **Gr. B.** Roma-Arsenal 1-3. Valencia-Ajax 1-1 (Ibrahimovic, Angulo). Class.: Arsenal 9, Valencia e Ajax 1, Roma 0. **Gr. C.** Milan-R.Madrid 1-0, Lokomotiv M.-Borussia D. 1-2. Class.: Borussia e Milan 9, Lokomotiv e Real 0. **Gr. D.** Deportivo-Juve 2-2, Basilea-Manchester Utd 1-3. Class.: Manchester 9, Juve e Deportivo 1, Basilea 0.

AL RITORNO DALLA SPAGNA I BIANCONERI SI TUFFANO NELLA VIGILIA DELLA SFIDA CON I GIALLOROSSI ARROVENTATA DA POLEMICHE ■ DISPETTI

Moggi: Juve o Roma? Noi sbagliamo meno

«Come squadra vale la nostra, se hanno nove punti di distacco significa che hanno commesso più errori ma si riprenderanno. Sarò in tribuna all'Olimpico, se il tifo è sano non avrò problemi»

Marco Ansaldo
TORINO

«Siamo sempre andati in tribuna all'Olimpico e lo faremo anche questa volta: è soltanto una partita di calcio». Nelle parole di Luciano Moggi c'è la volontà di smorzare i toni alla vigilia di Roma-Juve, un'impresa che sfugge ai poteri di controllo, pur notevoli, del direttore generale bianconero. I rapporti tra le due società non si addolciranno in questi giorni: si spera in una tregua, ma è evidente che le dichiarazioni di Sensi sull'«associazione a delinquere» che gestisce il calcio tra Torino e Milano e i [illegible] di Capello sulle Gea, la [illegible] del figlio di Moggi, Alessandro, hanno caricato l'ambiente giallorosso. Domani, il sorteggio dell'arbitro potrebbe portare nuove polemiche, perchè nell'urna di Coverciano finiranno nomi sgraditi all'una e all'altra parte: forse la soluzione migliore sarebbe il barese Paparesta. Ma i bussolotti usati per l'estrazione si comporteranno con giudizio?

Sul fronte della sicurezza, la Questura di Roma oggi si dichiarerà al piano di sicurezza per domenica. Nicolò Cavaliere, il questore, è una vecchia conoscenza dei dirigenti juventini perchè, prima di trasferirsi nella Capitale, diresse la Questura di Torino dove ha lasciato un ottimo ricordo anche per la lotta alla violenza negli stadi. Ufficialmente le misure preventive saranno quelle di ogni altro match importante, in realtà i controlli [illegible] rafforzati [illegible] prattutto in tribuna d'onore. L'esperienza vissuta [illegible] giorni fa dai vip dell'Inter induce a una sorveglianza particolare: [illegible] c'è stato il pericolo di un'aggressione ai dirigenti di un club che la Roma non ha mai considerato nemico, figurarsi quali rischi corre il vertice bianconero che già a Modena dovette restare fuori dallo stadio nel secondo tempo per evitare guai. La tribuna sarà «militarizzata» e i dirigenti bianconeri [illegible] ne protetti (oltre che dalle due guardie del corpo ingaggiate dalla società per ogni trasferta) da un cordone di poliziotti e dagli agenti della Digos in borghese.

E' quanto, evidentemente, si richiede oggi, per disputare una partita di calcio. Le precauzioni fanno impallidire il ricordo dell'unica aggressione subita da un dirigente dei due club in vent'anni di rivalità accesissima: fu quando un energumeno juventino raggiunse Dino Viola con un calcio, all'uscita della [illegible] d'onore del vecchio «Comunale». Con lo stesso servizio d'ordine di allora, [illegible] accadrebbe [illegible] peggio, il livello di violenza si è alzato e non si limita agli ultras. «Se tutti mantenessimo i toni giusti, a cominciare dai mezzi di informazione, non ci sarebbe bisogno della polizia, nè di allarmarsi», sostiene Moggi. Purtroppo [illegible] come [illegible] se tutti [illegible] tram, ci sarebbe meno traffico nelle città. La realtà è ben diversa.

Ieri si era diffusa addirittura [illegible] voce che la Juve raggiungerà Ro[illegible] la [illegible] domenica, per ridurre i rischi. Una notizia che [illegible] stata smentita: la vigilia sarà infatti quella [illegible] sempre, [illegible] la partenza da Torino nel pomeriggio di sabato, dopo l'allenamento. Tutto deve sembrare normale. «Noi non vogliamo cercare la polemica - dice Moggi -. Certo, [illegible] Juve non potrà mai [illegible] una partita [illegible] altre, nel [illegible] che [illegible] sempre ricca [illegible] suspence. Ma se [illegible] è [illegible] saranno problemi». La Roma fuori dal giro-scudetto riduce [illegible] carica del match? «E' a nove punti, però può riprendersi. Come squadra vale la Juventus, la differenza in classifica fa pensare che abbiano commesso più errori di noi. Quali? Dovreste chiederli a loro».

Alessandro Del Piero in azione contro il Deportivo: l'attaccante della Juventus promette di segnare un gol alla Roma

Previste misure di sicurezza eccezionali dopo quanto [illegible] accaduto [illegible] l'Inter
Del Piero: «A La Coruña abbiamo imboccato [illegible] strada giusta in Coppa»

[illegible] pareggio [illegible] [illegible] Coruña è, secondo il dirigente juventino, [illegible] conferma del buon momento della squadra. «Avremmo potuto vincere tuttavia se penso a com'era iniziata, [illegible] i nostri sbagli [illegible] la loro bravura, il punto che abbiamo preso non è poco. Avete visto una squadra che sa il fatto [illegible] che non si perde nelle difficoltà». Un giudizio condiviso da Del Piero che sul suo sito ha parlato dell'impresa [illegible] rimontare i due gol [illegible] Deportivo. «Avevo cominciato a sentire la maledizione del Riazor - ha spiegato il capitano - per quello [illegible] il risultato è importantissimo. Recuperare lo svantaggio e imporre [illegible] lungo il nostro gioco è quello [illegible] cui noi dobbiamo lavorare soprattutto fuori [illegible] credo che per quanto riguarda mentalità, orgoglio e carattere la strada intrapresa a La Coruna sia quella giusta».

DOPO L'EUROGOL

Birindelli: in gregario ultra felice

Fabio Vergnano

E' la quarta volta [illegible] questa stagione che la Juventus [illegible] protagonista [illegible] grandi rimonte. Le tre precedenti tutte in campionato contro Parma, Como e Bologna. Finora in Champions non era mai servito il grande cuore dei bianconeri per rimediare [illegible] un situazione [illegible] svantaggio. Martedì sera occorreva una grande impresa per scollinare da quello 0-2 frutto di un inizio di partita allucinante. E [illegible] grande impresa richiede anche grandi protagonisti. Lippi [illegible] ha trovato [illegible] in Alessandro Birindelli, che ha firmato un eurogol degno di un grande [illegible] nomiere. Una rete bella, un tiro improvviso, così repentina la sua conclusione che ha sorpreso perfino i fotografi. Quindi, a parte i filmati televisivi, sarà impossibile che il difensore possa conservare [illegible] nel cassetto dei ricordi un'immagine di quello che ha fatto sul campo di La Coruña.

Birindelli non è abituale frequentatore delle prime pagine. Appartiene a quella categoria di giocatori che [illegible] riescono a rubare la scena ai compagni più [illegible] celebrati. Non [illegible] neppure un uomo-mercato per un fatto molto semplice: la Juve non ha mai pensato di venderlo. E' [illegible] stagione in bianconero e [illegible] destra, a sinistra, [illegible] volte perfino da difensore centrale è [illegible] pre riuscito a ricavarsi un posto, forte di una versatilità che quest'anno sembrava non gli bastasse più per avere un ruolo di titolare. Lippi ha provato Moretti, poi [illegible] ritornato a Birindelli che poco dopo ha dimostrato con la prima [illegible] zione in Nazionale di non essere [illegible] qualunque. Si è perfino tolto la soddisfazione che [illegible] mancava: giocare il derby. In cinque anni non aveva neppure un minuto all'attivo contro i granata.

Birindelli goleador

Il giorno dopo quella pennellata al Riazor, Birindelli non perde il senso [illegible] misura. Ha fatto un colpo di vita soltanto quando si è coroprato la Ferrari [illegible] quella di Del Piero. Gli [illegible] che i giocatori dovevano usare stato del Gruppo e lui ha esagerato. L'ha già venduta. La sua concretezza nell'affrontare i problemi non lo spinge a esagerare: «In una squadra ci sono campioni e gregari. Io appartengo alla seconda categoria. Sono contento del gol perché mi dato una scossa alla squadra e mi ha [illegible] sentito [illegible] confermare il mio momento positivo. Ho uno spazio in questa Juve e spero di mantenerlo. Non nego di aver avuto più [illegible] una perplessità quando Lippi mi [illegible] chiesto [illegible] giocare a sinistra. Accettare è [illegible] dura, mi sono arrabbiato ma ho tenuto [illegible] per me [illegible] a ho fatto tante altre volte in cui mi sembrava [illegible] essere stato trattato male. Poi ho capito [illegible] il mio interesse che era giusto provare e ho lavorato tanto per adattarmi a una posizione per me insolita».

Quando Biri prende la mira non segna mai gol banali. Tiri straordinari [illegible] quello di martedì sera sono nelle sue corde, anche se li centellina. Uno l'anno scorso in Coppa Italia con il Milan, un altro ancora prima al Feyenoord quando ha debuttato in Champions. Ma quello al Deportivo passa in testa alla [illegible] personalissima hit parade: «Bella senza dubbio il più bello da che gioco al calcio. Spero di ripeterlo».

Intanto oggi è il giorno di Trezeguet. Giocherà in amichevole al Comunale contro il Chisola (Promozione) per verificare la [illegible] del ginocchio. Se sarà tutto ok ritornerà titolare giovedì 5 dicembre in Coppa Italia a Reggio Calabria.

CHAMPIONS LEAGUE: MENTRE L'INTER VOLA A NEWCASTLE, BOCCIATA UNA ROMA DELUDENTE

Henry rifila tre sberle a Capello

Dopo il gol di Cassano è l'Arsenal a dominare la scena

Piero Serantoni
ROMA

La Roma tradita da Panucci: due errori clamorosi del terzino spianano la strada all'Arsenal. Senza fortuna i giallorossi, anche questa volta tre tiri degli avversari e tre gol. A Cassano risponde Henry con un tempo. E qualcosa ci mette anche l'arbitro Lubos che nel dub[illegible] propende a favore dell'Arsenal. Tre gli episodi sospetti nell'area di Shaaban, per lo slovacco è sempre [illegible] regolare. Si mette male questa Champions League e domenica arriva la Juve: la squadra di Capello può davvero andare a fondo.

Avvio [illegible] il botto, doppio. Il quasi gol di Totti anticipa quello vero di Cassano. Rete da batticuore, con il ragazzo di Bari che entra in [illegible] o prende tempo. Finte in serie finchè Shaaban si siede, poi palla piena di effetto che tocca il palo, rimbalza lentamente davanti alla linea, gira ed entra in porta. Due minuti di gioia e Henry, approfittando del buco di Panucci, piazza un tiro a rientrare [illegible] gala Antonioli. Portiere davvero senza fortuna quello romanista, ad ogni tiro è un gol, ma spesso [illegible] colpe. Roma tramortita. Il 4-4-2 insolito, con Zebina al fianco di Samuel, si arrende a centrocampo. Troppa gente recuperata per forza, Cafu si fa bruciare in velocità da Cole, Delvecchio è un'ombra sempre in ritardo, Lima si vede pochissimo. Totti ruggisce appena il pallone arriva dalle sue parti. Quasi mai. Arsenal che si diverte con mille passaggi e giallorossi che non sanno cosa fare. Sullo il tuffo di Antonioli ad anticipare Henry. Al 25' Panucci suona la carica, scoppola e tiro deviato in angolo. E' lo scossa che sveglia la Roma. L'area dell'Arsenal diventa caldissima e l'arbitro non è un amico. Il diatto tra gli amiconi Candela e Totti è rudemente interrotto da Ljumberg, il capitano giallorosso chiede invano il rigore. La sfortuna bacia la Roma al 28': cross di Cafu, stop di petto di Totti e bordata di sinistro. Portiere strabattuto, ma sulla linea si materializza il «persecutore» del capitano, Cygan, che salva sulla linea. Un minuto ed è Cassano a cadere in area, toccato da Campbell, l'arbitro tace. Qui si spegne la vampata romanista, risale l'Arsenal, gran bella squadra che non spreca un pallone. A centrocampo Vieira è un colosso spesso inarrestabile, anche Emerson lo guarda [illegible] rispetto. [illegible] tribuna [illegible] in compagnia di Nancy Dell'Olio, il [illegible] dell'Inghil[illegible] mantiene vive le pubbliche relazioni.

L'intervallo non regala a Capello geniali intuizioni. Stessa Roma. L'Olimpico urla senza riuscire a spaventare l'Arsenal. Cassano continua [illegible] [illegible] alla ricerca di un pallone che è sempre tra i piedi degli inglesi. Contropiede [illegible] Cafu, non tira e Campbell salva. Fuori Delvecchio per Guigou. La musica non cambia. Totti langue, Emerson perde colpi. Nuovo contropiede, Shaaban si scontra con Guigou. Tocca palla e avversario, non è rigore dice Lubos. Fuori [illegible] [illegible] dentro Montella, subito [illegible] zzato aspramente da Campbell. La Roma torna in avanti. [illegible] inglesi sono più veloci ed al 25' passano. Nuovo errore di Panucci, colpo di testa sbagliato, ed Henry di piatto sistema Antonioli. Capello risponde rispolverando Batistuta al posto di Lima. Ma [illegible] gol a raffica [illegible] fa Henry, tripletta strepitosa, con una punizione millimetrica. La Sud capi[illegible] il dramma giallorosso e si consola cantando. E don Fabio alla fine stringe la mano a Arsène Wenger, felice di aver ritrovato i Gunners-meraviglia.

ROMA (4-4-2) 1	ARSENAL (4-4-2) 3
Antonioli 5; Panucci 4, Zebina 6,5, Samuel 6, Candela 6,5; Cafu 5, [illegible]son 6, Lima 5 (27' st Batistuta sv), Delvecchio 5 (12' st Guigou 5,5); [illegible] 6, Cassano 7 (18' st Montella 5). All.: Capello 5	Shaaban 6; Luzhny 5,5, Campbell 6, Cygan 6, Cole 6,5; Pires 6,5 (34' st Van Bronckhorst sv), Vieira 7, Gilberto 6, Ljumberg 6,5 (90' [illegible] sv); [illegible] 6 (39' st Kewon sv), Henry 8. All.: Wenger 8

Arbitro: Michel (Slovacchia) 5
Reti: pt: 4' Cassano, 6' Henry; st: 25' e 30' Henry.
Ammoniti: Samuel, Emerson, Batistuta.

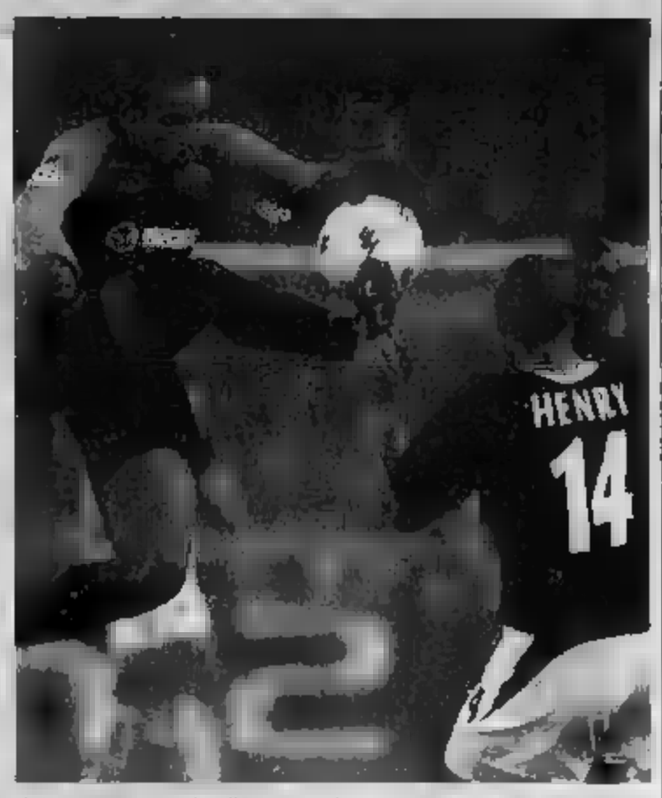
Un intervento acrobatico di Emerson sullo scatenato Henry

LE PAGELLE di Guglielmo [illegible]

Panucci che disastro, Totti sfortunato E Delvecchio fa rimpiangere Montella

ROMA

ANTONIOLI 5. Henry sembra un giocatore di biliardo nel telecomandare la sfera alle sue spalle.

PANUCCI 4. La sua partita comincia dopo quattro minuti, giusto il tempo per dar via libero ad Henry [illegible] una scivolata fuori giri. L'ex bianconero dell'Arsenal ringrazia e annulla il vantaggio di Cassano. Nella ripresa si ripete combinando altri pasticci: sbaglia l'intervento di testa ed Henry diventa l'eroe della serata.

ZEBINA 6,5. Si trova a giocare nel cuore della difesa e accanto a Samuel [illegible] riscopre temerario anche nelle ripartenze.

SAMUEL 6. Ljumberg è [illegible] pericolo, Wiltord l'avversario diretto: meno spettacolare e certamente più concreto.

CANDELA 6,5. Sembra danzare sul pallone come ai bei tempi [illegible] accende le volate dei giallorossi sulla sua fascia. Impreciso quando è chiamato all'ultimo tocco.

CAFU 5. Capello non vuole rinunciare al brasiliano nella sfida con quella che il tecnico definisce la squadra più forte d'Europa: «Pendolino» è a basse velocità, colpa di un ginocchio ancora imballato.

EMERSON [illegible]. Un primo tempo c[illegible] e polmoni. Nella ripresa si scioglie e sparisce davanti ai centrocampisti dei Gunners.

LIMA 5. In pochi si accorgono della sua presenza. Tommasi è fermo ai box così le scelte [illegible] don Fabio sono obbligate [illegible] 27' st [illegible] sv).

DELVECCHIO 5. Ai margini della sfida fa rimpiangere la scelta di Capello che tiene in panchina il duo Montella-Batistuta. Non incide in avanti e non è efficace neppure in fase di copertura: serata da dimenticare (dal 12' st **Guigou 5,5**).

TOTTI 6. Non è la sua serata e se ne accorge quando il gioia di Stam, Cygan, [illegible] oppone sulla linea di porta alla saetta [illegible] capitano che avrebbe potuto riportare la Roma in vantaggio. Penalizzato dall'arbitro e dalla bandierina.

CASSANO 7. La stretta di mano di Capello dopo tante sostituzioni con fughe [illegible] gli spogliatoi costituisce il migli[illegible] riconoscimento per l'attaccante barese che esce fra gli applausi dell'Olimpico. Gol e tante intuizioni (dal 18' [illegible] Montella 5).

CAPELLO 5. Scommette su Delvecchio e Cassano: soltanto il secondo lo ripaga. Troppo frettoloso il recupero di Cafu. L'emergenza difesa continua, là dietro i conti non tornano.

ARSENAL

I migliori. **HENRY 8:** prestazione strepitosa, è la sua notte e si capisce già dopo quattro minuti. L'ex bianconero imperversa nella metà campo della Roma e ogni volta che parte sono dolori. Panucci gli facilita il compito, [illegible] estro, continuità e visione di gioco sono doti innate. **VIEIRA 7:** signore indiscusso del centrocampo.

Arbitro **MICHEL 5.** Su tre azioni dubbie in area dell'Arsenal, un rigore per la Roma poteva starci.

CHAMPIONS LEAGUE: L'ESPULSIONE DI BELLAMY LANCIA LA BANDA CUPER IN GRAN FORMA

Inter super, il Newcastle dura 5 minuti

Morfeo dà subito il via al poker

Abel Hills
NEWCASTLE

Questa volta è l'atterraggio nel vento di Newcastle a far venire la pelle d'oca a Moratti, non il decollo dell'Inter. Cinque minuti, e la partita che avrebbe potuto aggiungere nuova benzina al cerino di un derby sbagliato, era già finita. Gol di Morfeo, espulsione di Bellamy: il più temuto. Al prezzo di modici scossoni, l'Inter è andata [illegible] velluto, ammesso che di velluto [illegible] possa parlare in una bolgia del g[illegible] fra pioggia battente e spifferi feroci. Almeyda, con uno di quei tiracci che nasconde nella carriera di angelico macho, Crespo, al nono euro-gol in sette partite, e Recoba - sì, proprio il Chino, dopo il sussulto di Solano - hanno poi consegnato agli archivi una vittoria straordinariamente rotonda e, detto sotto voce, inattesa: nei modi e nello scarto.

Bravo Cúper, bravi tutti. Il tecnico ha letteralmente rivoltato la formazione [illegible] sabato; tre reduci (Toldo, Cannavaro, Vieri) e il resto nuovo di zecca, alè. Gli inglesi [illegible] [illegible]ti colti di sorpresa: non tanto dal turn over, quanto, piuttosto, dall'approccio spavaldo di avversari dati alla [illegible] del gas. Zanetti-Okan-Za[illegible], fuga e cross, tacco di Crespo, sinistro di Morfeo: può bastare come biglietto di presentazione? Poi ci si è messo Bellamy: un calcetto a Materazzi, sulla falsariga della pedatina di Beckham a Simeone, Mondiali '98, l'arbitro consulta uno dei suoi assistenti e tira fuori il [illegible] Lacrime di Bellamy, incredulità interista.

Per provarci, [illegible] «gazzes» ci hanno provato. Una zuccata di Dabizas, sul fondo, una gomitata di Shearer e Cannavaro che lo stava soffocando di coccole (nemmeno lo [illegible] di un «giallo»); una punizione [illegible] Solano sventata in tuffo da Toldo. Materazzi, acciaccato e beccato dal popolo - lui, ex dell'Everton - [illegible] sostituito da Cordoba. Piano piano, l'Inter ha portato all'incasso l'uomo in più. Con Almeyda, sugli sviluppi di un corner o un palo di Crespo; [illegible] lo stesso Crespo, imbeccato [illegible] prezioso Okan, [illegible] era nel recupero del primo tempo: [illegible] allora sì è giocato per [illegible] di firma; il Newcastle all'arrembaggio (e a segno con Solano, fra una mischia e l'altra), l'Inter urnolata e stretta davanti [illegible] Toldo [illegible] limiti della decenza, fino, almeno, alla rasoiata di Recoba, appena entrato, su invito di Dalmat. L'uruguagio assicura sempre lo stretto superfluo. Pur di non but[illegible] dentro, Vieri ha fatto di tutto: c'è riuscito. Non male Pesquale, anche se per far meglio del Coco attuale non ci vuole molto. Unica sociatura, l'ammonizione di Cannavaro: salterà il Bayer Leverkusen.

Ricapitolando: meglio di [illegible] non poteva andare. Cuper recupera fiducia agli occhi del presidente, si dirà: ha azzeccato tutto, l'Inter si issa al comando del gruppo A, la squadra, più in generale, cancella le c[illegible] [illegible] derby e può riprendere la caccia in campionato. Okan, Almeyda ed Emre hanno cementato il centrocampo. La difesa ha tenuto botta: con le buone e, qui e là, con le cattive (gamba tesa di Pasquale su fi[illegible] scintille). Resta la variabile Bellamy: [illegible] sarebbe successo se? Affari di Sir Bobby Robson. Al St James' Park era [illegible] la Juventus (alla [illegible] però): Newcastle uno Inter quattro, basta e avanza.

In margine a una delle più gloriose notti della saga interista, [illegible] annida però un mistero, uno solo: anche stavolta Cuper ha tolto Crespo e non Vieri. Ci spiegherà i motivi, un giorno [illegible] l'altro?

NEWCASTLE (4-4-2)	1	INTER (4-4-2)
Given 5, [illegible] 6, O'Brien 6, Dabizas 6, Hughes 5 (40' st Caldwell sv), Solano 7, Dyer 6, Speed 6, Viana 5,5 (1' st [illegible] 6,5), Shearer 6, Bellamy 8; All.: B. Robson 6		Toldo 6,5, J. Zanetti 6,5, Cannavaro 6, Materazzi sv (15' pt Cordoba 6), Pasquale 6,5, Okan 7 (21' st Dalmat 6), [illegible] 7, Almeyda 7, [illegible] feo 6,5, Vieri 6, Crespo 7 (35' st Recoba 6,5). All.: Cuper 7

Arbitro: Bré (Francia) 6.
Reti: pt 2' Morfeo, 35' Almeyda, 46' Crespo, st 27' Solano, 35' Recoba.
Espulsi: 5' pt Bellamy.
Ammoniti: Ca[illegible], J. Zanetti, Crespo, Vieri.
Spettatori: 52.142.

La gioia di Almeyda, autore del secondo dei quattro gol nerazzurri

Manchi vuoi la Lazio all'Uefa

Con lo Sturm Graz, Chiesa dal 1' (diretta tv La7) Borse tagliate in aeroporto da un fan romanista

ROMA

Una brutta sorpresa ieri a Fiumicino per i giocatori [illegible] Lazio in partenza per Graz, dove [illegible] giocheranno la partita di andata dei sedicesimi di Coppa Uefa: dodici borse da viaggio sono [illegible] tagliate. Il responsabile è [illegible] individuato e denunciato: è un addetto allo smistamento bagagli, D. M., 30 anni, [illegible] e, soprattutto, romanista. [illegible] è limitato al danneggiamento, senza rubare nulla. Più preoccupante la situazione societaria.

Le parole di Massimo Cragnotti, figlio del presidente Sergio e dg della società, cercano di riportare tranquillità: «La prossima settimana saranno saldate tre mensilità ai giocatori. Se sarà necessario, per il be[illegible] degli obbligazionisti e degli azionisti, mio padre farà un passo indietro dalla Cirio o dalla Lazio. [illegible] di poter mantenere il ruolo di dg, anche [illegible] lui dovesse lasciare». Cragnotti jr ha inoltre chiarito la situazione di Massimo Oddo, promesso nei giorni scorsi al Valencia: «Al momento non se ne fa nulla, aspetteremo la sosta [illegible] dicembre per riprendere i contatti e poi vedremo».

[illegible], comunque, Roberto Mancini a isolare la squadra [illegible] problemi societari. Per il suo 38° compleanno, il tecnico rivoluzionerà la formazione che domenica all'Olimpico ha travolto il Modena. Contro lo Sturm Graz manche[illegible] di [illegible] Stam, Simeone, Marchegiani, Favulli [illegible] Corradi, che sono rimasti a casa, mentre è previsto [illegible] ritorno di Chiesa dal primo minuto. La partita (ore 20,30) è trasmessa in diretta da La 7. L'emittente [illegible] è aggiudicata anche la Coppa Intercontinentale del prossimo 3 dicembre a Tokio (ore 11 italiane) tra Real [illegible] e Olimpia di Assunción. [r. c.]

ANCELOTTI ESULTA, PER IL REAL SAN SIRO [illegible] MALEDETTO

«Ecco i segreti del mio Milan»

MILANO

«Sono contentissimo, ma dobbiamo andare sempre alla ricerca [illegible] miglioramenti». Così Carlo Ancelotti all'indomani del successo in Champions League con il Real Madrid. Emozioni, soddisfazioni, certo, [illegible] guai a scordarsi [illegible] concretezza: «Alla squadra non ho un solo appunto da fare, mi ha dato una grandissima soddisfazione - dice il tecnico rossonero -. Ci sono i tre punti e il bel gioco: un buon punto di partenza».

Bisterebbe quel lampo di Raul Gonzalez, che ha liberato Shevchenko per un gol da urlo (e due, dopo l'assist [illegible] Rivaldo per Serginho nel derby), a fare di Milan-Real uno dei gioielli della cassaforte rosso[illegible]. La chiave della vittoria? Tattica e psicologica. Due gli elementi, secondo il Corleto: «Una forte presenza in mezzo al campo, dove i nostri [illegible] fatto un grande lavoro per tutta la partita, e la capacità [illegible] mantenere alta la pressione anche dopo il vantaggio, perché contro squadre come il Real non puoi mai lasciarti andare e pensare che la partita sia chiusa. Invece, abbiamo difeso il gol creando gioco e occasioni».

A centrocampo, Ambrosini al posto [illegible] Pirlo. Davanti, Shevchenko per Inzaghi. Ci vuole [illegible] raggio a rinunciare [illegible] goleador rossonero di campionato e di coppa in una partita così. Ci vuole carattere [illegible] a rispondere da protagonista alla chiamata, dopo essere [illegible] fuori [illegible] tempo. Dunque, una vi[illegible] anche del turnover. «Sì, ed è importante - osserva Ancelotti -, in un gruppo come il nostro, un gruppo di 28, se non c'è la disponibilità dei giocatori il turnover non si può gestire. Sottinteso: bravo Sheva che hai saputo capire e aspettare. E bravi, in questo caso, Inzaghi e Pirlo, per [illegible] rinuncia. «Che [illegible] fosse contento di stare fuori lo si sapeva ed è naturale - dice il tecnico -. Così come non lo è stato ieri Inzaghi, [illegible] hanno fatto piacere le parole di Sheva quando ha detto che il cuore soffriva ma la ragione gli imponeva [illegible] capire e aspettare. Ecco, questa è la disponibilità».

La copertina di «Marca»

Dall'attacco alla difesa. Due nomi del calcio, Maldini e Costacurta, continuano [illegible] stupire per la loro vitalità, sicurezza, determinante presenza. «Per Maldini c'è un solo aggettivo: strepitoso - proclama Ancelotti, che [illegible] siamo all'attuale capitano giocò [illegible] tempi di Sacchi -. Da centrale si esprime come credo nessuno al mondo. Per Costacurta era solo un problema fisico, non tecnico: era fuori da tempo, c'era [illegible] verificare come avrebbe retto più di due partite di fila. L'avete visto tutti. Ma sono stati molto bravi anche gli esterni Simic e Kaladze».

Il successo [illegible] Real Madrid [illegible] colpito anche gli spagnoli. I due principali quotidiani sportivi, «Marca» e «As», hanno spiegato la sconfitta inviando nel [illegible]lo con in «Porca miseria» contro la maledizione di [illegible] Siro, dove il Real finora non è mai riuscito a vincere con [illegible]no delle due squadre milanesi. Il Milan, hanno scritto gli spagnoli, «è l'immagine migliore del [illegible] calcio italiano». [n. s.]

architetti e promotori saranno mobilitati a vario titolo per realizzare gli inter

SESTRIERE
SAUZE D'OULX
SANSICARIO
VIALATTEA
sciare senza confini
CESANA
CLAVIERE

INIZIA LA STAGIONE SCIISTICA 2002/03
SABATO 30 NOVEMBRE
E DOMENICA 1° DICEMBRE 2002
IMPIANTI APERTI IN TUTTE LE LOCALITÀ DELLA VIALATTEA
GIORNALIERO PROMOZIONALE € 19,00

Numero Verde 800016645
www.vialattea.it

Sestrieres S.p.A. - Via del Colle, 13 - Frazione Borgata - 10058 Sestriere (To) - Tel. +39 0122/79.94.11 - Fax +39 0122/79.94.44 - e-mail: commerciale@vialattea.it

INFORMAZIONE

Valorizzate la Vostra immagine e la qualità della vita nella:

Antica tenuta dei Gonzaga

■ Moncalvo nel pieno centro del Monferrato, una estensione tra declivi e gradinate rivolte il terso orizzonte e l'immensità naturale che vi circonda, aprirete ■ finestre di casa e un diverso alla vostra vita, non avrete necessità d'avventure pericolose su percorsi sconosciuti, un terreno che gronda di storicità dalla leggenda alla verità dell'arte, grande cucina all'ospitalità del territorio, dal 476 D.C. tutt'oggi si ode ancora il palpitare dei milanesi proibiti Barbarossa, ■ guerre contro i Longobardi I Franchi, la Crociata dei Monferrini in Terra Santa, un pulsare ininterrotto dai Gonzaga ai Savoia. Siete collocati in posizione strategica tra colline, laghi, montagne ■ mare, in un contesto naturale unico, potrete vivere lontano pericoli privilegiati dalla sicurezza dei confini, godere di quanto offre ■ villaggio residenziale, apprezzare il piacere con il profumo dell'uva, gli effluvi del mosto ed i devastanti splendidi colori natura, il desiderio dell' inverno perchè il cielo ■ terso ed il sole sempre presente, attendendo ■ risveglio della natura avanti ad uno scoppiettante camino, quelli veri, costruiti da noi, in primavera lo splendore ed il rigoglio della vegetazione, il profumo dei fiori, il risveglio dal letargo della fauna, d'estate il piacere fresche sere, il barbecue, i in piscina, l'attività sportiva, il riposo assoluto nel massimo silenzio, le attività artigianali il calore e la disponibilità dei confinanti, E SENZA DOVER IMMAGINARE come potrebbe mutare la vostra vita anche solo per i fine settimana o per vacanze lontano da fastidiosi rumori ed il poco rispetto cittadino, o per propria residenza. VENITE A VEDERE come i nostri architetti e progettisti saranno gratuitamente ■ vostra disposizione per realizzare gli interni, i giardini, l'adattamento ■ mobili o di nuova acquisizione. VENITE A VEDERE le ville come si da noi: ALL'ANTICA, naturalmente con il supporto moderna tecno_ logia e la possibilità di modifiche in d'opera di finitura a vosta scelta.

L'insediamento comprende 10 ville ■ 6 bi-familiari tutte con terreno di pertinenza, piscina, parco giochi, barbecue, sorgente naturale sauna, ampi parcheggi esterni.
La residenza è protetta dalla vigilanza inserita in un contesto con il massimo dei servizi ed esiste per l'acqisizione selezione non basata sul solo valore del denaro.
VENITE A VISITARE dove sorge la vostra futura casa, vivrete momenti ■ sensazioni uniche e vedrete ciò che i vostri cuori palpitando hanno sempre immaginato, qui il tempo scorre ancora lentamente non ha .....CANCELLATO I VALORI, quei valori che ancora oggi significano per la propria famiglia, il rispetto ad una temporale non solo anagrafica, la plus valenza economica che è beneficio dei figli o delle persone care, il godere la vita I contesto di quel poco o tanto che nel percorso terreno ci viene concesso.

Il comprensorio Milano Torino Genova ■ mediamente raggiungibile in circa 80 minuti, forse quando insediati non avrete desiderio raggiungere altre mete, comunque attenderete con ansia il momento del rientro per riappropriarvi valori culturali ■ gastronomici, difesa del territorio, il profondo rispetto per natura ■ contadina, l'arte intrinseca paesaggistica, quella cartolina che ogni si presenta ai vostri occhi e vi abbandonerà MAI.

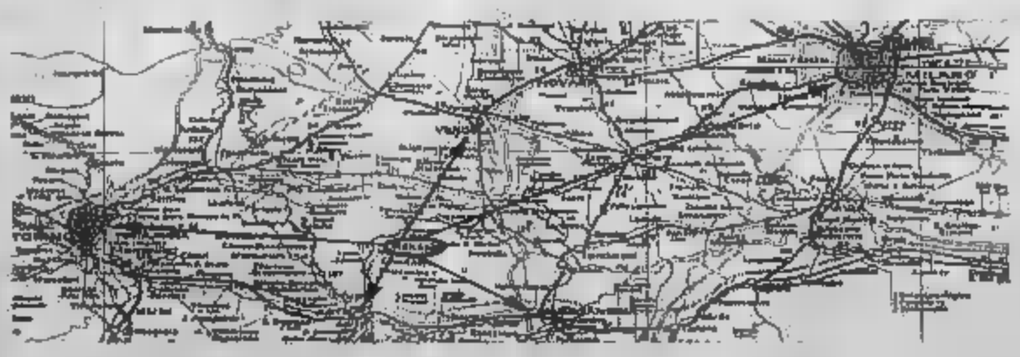

CHRISTIAN DECOR Sas
COSTRUTTORI
Trent'anni d'esperienza in costruzioni d'elite su tutto il territorio padano.
Noi non appaltiamo i lavori, eseguiamo con personale scelto e qualificato, e rispondiamo garantendoli con l'esperienza e la tradizione d'impresa sino vostri eredi.
tel. 0141-921523 fax 0141-923807 mail box: vilmo.christian@libero.it

Ogni personalizzazione edificare esterna od interna è ■ carico proprietà, intermediario, già disponibili a tassi primario istituto bancario non superiori al 6% annuale

Trattative riservate in cantiere solo su appuntamento

AREA CASA

PROFESSIONISTI IMMOBILIARI

FRANCHISING NETWORK

Oltre 5.000 proposte immobiliari in COSTA AZZURRA - Tel. 0182-555627

• Mentone due passi dal mare, in centro, nuovi splendidi bilocali da € 112.000 parking incluso. Affare.

• Nizza affare, alloggi grandi prezzi bassi! Trilocali con terrazza vivibile, vista panoramica, da **€ 112.790**, due passi dalle università, nell'affascinante quartiere di Magnan, nasce VILLA SONIA. Progettata per soddisfare l'investitore più esigente, Villa Sonia è il frutto di studi e indagini di mercato AREA CASA. Villa Sonia coniuga le esigenze di elevate rese garantite (7,5%), di sicura rivalutazione, ma anche la "voglia di Costa Azzurra", diventando nel tempo per chi lo desidera un'ottima prima o seconda

• Nizza nuovi favolosi bilocali, vista mare, piscina, residenza lussuosa, rifiniture di pregio, ample terrazze vivibili o giardini.

• Juan les pins pochi passi spiagge dorate a schiera, mare, piscina, solo €

• Cannes
Appartamenti nuovi, vista mare, ample terrazze, piscina, giardini. Da € 47.000 oppure anticipo più mutuo coperto da affitto garantito!

Per i Professionisti Area Casa ogni vendita nasce dalla volontà di chiudere di una trattativa, ma dietro di un sopralluogo di finalità

• Mentone costruzione vicino mare, bel monolocale, terrazzo, parking. € 96.000

• Mentone affare, in recente costruzione, bilocale 2° piano, ampio terrazzo. Richiesta

• Nizza fronte/vista e porticciolo turistico, bellissimo bilocale, 4° piano, terrazza. **Immobile unico!**

• Nizza nuova costruzione, appartamenti **€ 10.000 piccola rata coperta garantito.**

• Nizza imperiale, in palazzina con parco, ultimi mono-bilocali di nuova costruzione, garage. Richiesta

• Nizza zona porto, bel ristrutturato, ideale investitori. € 75.000

• Nizza due passi mare, adiacente università, nuova costruzione, alloggi da **€ 75.000, box e inclusi. Ideali**

• In zona residenziale vista mare, prestigiosa con piscina, parco, stupendi appartamenti mono/bilocali, terrazzi o giardini, da **81.100**

• Massena, in posizione tranquilla, monolocale con soppalco, pronta consegna. **€ 82.500**

• Nizza Promenade Des Anglais, ampio bilocale 5° piano, terrazzo, vista aperta.

• Promenade Des Anglais, piccolo trilocale vista mare, Richiesta €

• Nizza Cimiez, in residenziale, appartamento di 160 mq., 2 terrazzi. Favolosa mare. € 592.000

• Nizza a dal centro, stupenda villa d'epoca di mq. con piscina e 2.000 mq. parco. Stupenda vista mare. Richiesta **1.050.000**

• Antibes affare vicino bel bilocale, vista mare incantevole, piscina, tennis, posto auto compreso. Solo

• Juan Les Pins affare, pochi minuti spiagge dorate, villette a schiera vista mare, piscina, posto auto.

• Juan Les Pins Pineta, ampio monolocale, terrazzo, buone condizioni interne. Richiesta

• Juan Les Pins centro ampio monolocale, cucina arredata, terrazzo. Richiesta **€ 94.500**

• Juan Les Pins bel bilocale 5° piano, ampio terrazzo, cantina. Richiesta **121.000**

• Cannes Croisette, fronte mare, occasione unica, ampi monolocali con zona notte indipendente, spaziosi terrazzi vista mare panoramica. Completamente arredati. Aria condizionata. Possibilità posti auto garage.

• Cannes Alture, in meraviglioso complesso residenziale piscina, nuovi lussuosi appartamenti in ville indipendenti, ampi terrazzi, giardini. Rifiniture pregio.

• Cannes in centro e vicino mare, monolocali completamente ristrutturati, posto auto. Da €

• Cannes La Bocca, in palazzo fronte mare, ideale vacanza/investimento, splendidi bi/trilocali da **€ 80.000, 6%. Possibilità per**

Per investitori
investire con sicurezza a pochi km in Costa Azzurra!
L'investimento rende dal 5 al 8% all'anno
e il capitale casa si rivaluta.

ORBASSANO Tel.
Piazza Umberto I, [illegible]

• Orbassano alloggio signorile in bella palazzina ingresso cucina soggiorno 2 camere 2 bagni ripostiglio . Comodo ai servizi riscaldamento autonomo. Con box **€**

• Orbassano vicinanze in quadrifamiliare: alloggi con sottotetto o alloggi con tavernetta composti da : salone, cucina abitabile, 2 camere, bagno, ampi terrazzi, box.
Da € 180.760 capitolati soluzioni modalità in

• Orbassano vicinanze nuovi spaziosi e prestigiosi alloggi in villa: al piano primo: ingresso living cucina disimpegno ca- bagno. Al p. terreno tavernetta cantina box doppio e giardino privato libero su 3 lati. Al p. secondo: ingresso living sala cucina abitabile disimpegno bagno, cantina mansarda con predisposizioni. Tetto in legno. Trattativa in ufficio. **Da € 202.000**

• " Gerbole" disponiamo di ottimi di terreno edificabili adatti per ville piccole palazzine.

• Beinasco zona comoda servizi alloggio panoramico: ingresso tinello cucinino, bagno, ampie balconi. Cantina. Libero subito. Richiesta **€ 124.000**

• collinare ottimo soggetto P.E.C., circa 4.000 mq modalità e soluzioni in ufficio.

PIETRA Tel. 0182-
Italia, 46 Pietra

• Pietra L. soli metri dal mare ampio monolocale ristrutturato nuovo, termoautonomo, ingresso indipendente. Affare **90.000**

• Pietra L. a soli mt. mare proponiamo ristrutturati nuovo, composti da soggiorno con angolo cottura, due camere e bagno. Ampio dehor esterno antifurto, tapparelle elettriche e impianto condizionamento. Ingresso indipendente possibilità box a partire da **20.000,00** Trilocali a partire da **€ 162.000,00** Rif. Luc.1

• Pietra L. nel centralissimo Viale della Republica, a soli 100 mt. dal mare e servizi, proponiamo bilo e trilocali nuovo. Termoautonomo con posto auto, giardino o ampio mare a partire da **160.000 Rif. Glo3**

• Pietra L. nuovi esclusivi frontemare!! costruzione rifiniture di pregio. Possibilità box e/o posto auto. in sede.

• Borgio Verezzi nell'esclusiva zona di Borgio Verezzi, proponiamo rustico finemente ristrutturato a nuovo, termoautonomo, ingresso indipendente. Grazioso ed ampio giardino con vista irripetibile. **Rif. Vig.1**

• Borgio Verezzi A soli mt. dal mare, in contesto esclusivo proponiamo bilocali e trilocali frontemare di nuova ristrutturazione, termoautonomi e posto proprietà. Vista mare favolosa!

ALBENGA Tel. 0182-555627 .it
Via del [illegible] (SV)

• Albenga km appartamento in villa composto da: salone con angolo cottura, camera, mansardina, doppi servizi. **€ 92.962** (rif 214)

• Albenga a soli 100 metri dal mare 2 ° piano con ascensore ampio bilocale soleggiato. Vista **129.114** (rif. 201)

• Albenga vicino mare, bilocale mansardato, bel vivibile, termoautonomo. Occasione (rif. 203)

• Albenga zona centrale piano alto, appartamento composto ingresso, abitabile camera, cameretta, bagno, terrazzo soleggiato **€134.278** (rif. 338)

• Albenga soleggiata, in complesso residenziale, stupenda villa schiera, su due piani; piano 1° salone , cucina abitabile, bagno; piano 2° tre camere, bagno; bel giardino grande garage. Vista panoramica.(rif.625)

• Albenga zona centrale e residenziale appartamento composto ingresso, soggiorno, cucina, sala, due camere, bagno, veranda grande terrazza vivibile soleggiata. Box. 1° (rif.413)

• Albenga **Garlenda** porzione di villa composta da: salone, cucina, due doppi servizi, giardino posto auto privato. Richiesta €

Affiliati ad AREACASA la nuova era del franchising!
Scopri il franchising libero

Per informazioni e appuntamenti contatta l'Agenzia AREA CASA a te più vicina

Piemonte
Provincia di Novara
Agenzia di Novara
Provincia di Torino
Agenzia di Torino S. Rita
Agenzia di Torino Aurora
Agenzia di Orbassano
Agenzia di Rivoli
Agenzia di Ivrea
Agenzia di Pinerolo
Agenzia di Bardonecchia
Provincia di Alessandria
Agenzia di Acqui Terme
Agenzia di Ovada
Agenzia di Casale M.
Agenzia di Alessandria
Provincia di Cuneo
Agenzia di Savigliano
Agenzia di Milano
Agenzia di Lodi

Provincia di Genova
Agenzia di Sestri Levante
Agenzia di Genova Centro
Agenzia di Genova Sestri P.
Agenzia di Arenzano
Provincia di Savona
Agenzia di Varazze
Agenzia di Albisola
Agenzia di Stella
Agenzia di Savona
Agenzia di Pietra Ligure
Agenzia di Loano
Agenzia di Alberga
Agenzia di Alassio
Agenzia di Andora
Provincia di Imperia
Diano Marina
Imperia
Sanremo
Ventimiglia

Provincia di Cuneo
Agenzia di Cuneo
Lazio
Provincia di Roma
Agenzia di Roma centro
Puglia
Provincia di Taranto
Agenzia di Taranto
Sardegna
Provincia di Sassari
Agenzia di Costa Paradiso
ALL'ESTERO
Francia
Agenzia di Nizza
Spagna
Agenzia di Barcellona
Inghilterra
Agenzia di Londra

Ricerchiamo agenzie immobiliari nelle zone ancora libere.

CONTATTACI
Numero Verde
800-310822
www.areacasa.it

AREA CASA PROFESSIONISTI IMMOBILIARI

I GIOCATORI COMINCIANO AD APPREZZARE GLI ATTEGGIAMENTI ANTICONFORMISTI DEL TECNICO

Che tipo Ulivieri, ma piace

Dal «processo» al caso Comotto: parla la squadra

Aurelio Benigno

Alla scoperta Renzo Ulivieri. Sempre più personaggio, sicuramente uomo schietto. Come dimo- bacchettate a Gianluca Comotto, la decisione di re i giornalisti nelle segrete stanze dello spoglia oppure le piccanti inferte agli attaccanti (soprattutto a Lucarelli) che devono assolutamente svegliarsi e «fare coppia». In pochi giorni ha offerto di sé un repertorio quanto mai originale per allenatore. Mai prima d'ora, infatti, un tecni- stato così chiaro spiccio nei confronti dei giocatori. Pubblicamente ha messo in evidenza errori tattici e umani senza peli sulla lingua, mezze frasi, insinuazioni o timori di sorta.

E allo spogliatoio Renzo Ulivieri comincia proprio a piacere. L'idea della presenza dei giornalisti negli spogliatoi il giorno dopo il derby non fu presa benissimo ma proprio il tecnico spiegò quella scelta un schiaro atto di trasparenza nei confronti di chi ci segue. Quello che dico a voi - spiegò ai giocatori - lo dico anche ai giornalisti, tanto vale invitarli a sentire cosa ci diciamo». Qualcuno dubitò dell'iniziativa sostenendo che trattava di una sbagliata perché i panni sporchi vanno lavati in famiglia». Durissima fu la replica Ulivieri che rimandò al mittente (nella fattispecie Aldo Agroppi) brusca risposta: «Nel mio spogliatoio panni sporchi non ce ne e non ce saranno mai».

Anche la ramanzina pubblica a Comotto («farà notte ad imparare a crossare, controllare un pallone e fare un passaggio lungolinea») poteva apparire come un intervento fuori luogo. Anche in questo caso lo spogliatoio ha invece interpretato il gesto come un'ottima lezione di educazione che non può che giovare a Comotto. Forse con altri sarebbe comportato diversamente, il concetto sempre il medesimo: è giusto e onesto e quello che fa è frutto del suo carattere e della sua lealtà».

Da Ulivieri aspetta confortanti segnali (il posto in squadra) anche Vincenzo Sommese, colui che doveva sostituire Asta e che invero non si ancora visto punto che lui stesso giudica negativa- il suo di stagione: «Non mi sono piaciuto affatto, mi bel "3" in pagella rendimento. Non ho ancora fatto vedere quello che sono grado di fare. La colpa però di un brutto infortunio che mi ha bloccato sul più bello. Un forte dolore al piede che non mi abbandonava mai. Credo proprio che se la squadra si trova queste condizioni, un po' di colpe le ho anch'io. Adesso sto bene, sono guarito, tocca a me convincere l'allenatore a schierarmi. Gli ho parlato e gli ho detto che non mi piace affatto guardare le partite dalla panchina».

Ma ieri Cantalupa, squadra ha sostenuto l'allenamento del pomeriggio per l'impraticabilità del campo di Orbassano, è provata la formazione Comotto a destra e Sommese ancora tra le riserve. Forse tecnico vuole proteggere la fascia destra dalle incursioni e dai rifornimenti brasiliano Junior per qui la scelta di Comotto sarebbe tatticamente più prudente rispetto a quello più offensivo che comprenderebbe Sommese. Novità anche in difesa: Delli Carri è guarito, ieri Ulivieri ha prov Galante centrale (Fattori è squalificato) Gurzya e Mezzano in marcatura.

Renzo Ulivieri, un tecnico dal linguaggio e dai modi molto espliciti

I DUE ALLENATORI FORMATI IN PISTA: UNO IN RIVA AL LARIO, L'ALTRO A COSENZA. AI CLUB ANCHE LA SITUAZIONE DEL LORO EX CLUB

Fascetti: amo il Toro però il mio Como non gli farà sconti

Mondonico invece regala consigli per la salvezza: «Per centrarla dovranno remare tutti insieme»

analisi

Eugenio Fascetti, da 3 giorni al Como

Emiliano Mondonico ora al Cosenza

E Fascetti, classe 1938 ed Emiliano Mondonico, cinquantacinquenne, tornano in campo dopo essere rimasti alcuni mesi alla finestra in attesa di una chiamata. Il toscano debutterà sabato alla guida del Como, fanalino di c serie A, contro l'Udinese; il lombardo, richiamato dal Cosenza, penultimo tra i cadetti a braccetto con il Napoli, sfiderà il Catania di Toshak al «Cibalia». Sono due personaggi di cui il calcio professionistico sentiva la mancanza. Dodici anni fa, i loro destini s'incrociarono: furono protagonisti una «staffetta» sulla panchina del Toro. Qual Toro che, nonostante tutto, è rimasto nei loro cuori, con tanta nostalgia e qualche rimpianto.

Dopo aver vinto campionato di B, Fascetti non venne confermato perché il presidente Borsano gli preferì proprio Il Mondo. Fascetti non ha dimenticato quello che ritiene, essere un torto imperdonabile: «Ci tenevo ad allenare ancora quel Toro. Una squadra che, con pochi rinforzi, sarebbe stata pronta per grandi traguardi. Non a caso, la stagione seguente ad Amsterdam, sfiorò la conquista della Coppa Uefa che avrebbe meritato di portare a casa».

Neppure quando posizione di Camolese s'era fatta critica, Fascetti, disoccupato, pensò che gli attuali dirigenti riparassero quell vecchia ingiustizia: «Non c'è stato il minimo accenno al sottoscritto. Il Toro, dunque, lo affronterò da avversario il 19 gennaio al Delle Alpi. un corrente diretto. Se ci sarà bisogno di andare a... rubare per evitare la B lo faremo. B, se devo scegliere tra le due, punto sul Como, anche se naturalmente auguro al granata di salvarsi».

In quale modo? Fascetti dice che Ulivieri non ha bisogno consigli: «Renzo sta provando tutte soluzioni per trovare formazione più affidabile. L'errore della società è stato quello di illudere la tifoseria che il Toro era da zona Uefa dopo aveva già compiuto due miracoli, per tornare in A e restarci. E' di lì che sono partiti tutti i guai. E per salvarsi, dovrà fare la guerra».

Dall'alluvione in Lombardia, pioggia torrenziale in Calabria. Mondonico s'è portato appresso il maltempo ma spera torni presto il sereno sul «suo» Cosenza. Intanto accetta di parlare del Toro. Anche lui si sentì tradito quando, pur avendo un anno di contratto, (cui subentrò poi Camolese) dopo un campionato cui aveva lottato quasi sino all'ultima giornata per non retrocedere nonostante le sconfitte girone di andata.

Ricordando quello sfortunato torneo, Mondonico dice che c'è modo e modo di perdere che le ovvietà dei problemi che di grande attualità vennero evidenziati in seguito: «Non era tutta colpa del tecnico. E anche in B ci furono grosse sofferenze prima di centrare la promozione-record caratterizzata da molti successi con il minimo scarto. In c'è stato qualche accorgimento ma le magagne sono balzate agli occhi tutti. E ci sono tuttora».

Mondonico ha sofferto vedendo in tv il Toro battuto a Piacenza. Anche lui è convinto che il risultato abbia penalizzato i granata: «Hanno dato il massimo e avevano più. Ma devono migliorare». che le «magagne» potranno essere eliminate? Mondonico ha una medicina sicura: «Si convinci a tutti stessa parte. Le lacune non vanno cercate dentro lo spogliatoio sono di altro tipo. Più che la società, chiamo in chi s'era accorto che nell'organico elementi per ra competitivi a certi livelli».

Si parla del possibile arrivo del paraguayano Gamarra, difensore centrale dell'Inter, ma Mondonico è perplesso sul mercato riparazione: «A gennaio è sempre difficile cercare rimedi. Non ci sono giocatori sul mercato di prima scelta deve fare molta attenzione». Mondonico dice che, per rialzare la testa, il Toro avrà bisogno del contributo di tutti: «E non alludo soltanto ai tifosi che, per quanto concerne la qualità del gioco, dovranno forse tapparsi il naso. Altrimenti retrocede».

SPORT FLASH

■ **A ROMA, VIA A GALATHLON.** Galathlon, la mostra in movimento che coniuga sport e turismo, si apre oggi alla fiera di Roma, presente anche Gianni Petrucci, presidente del Coni.

■ **VOLLEY: CUNEO RECUPERA.** Stasera (h. 20,30) Kerakoll Modena e Nicom Cuneo recuperano la sfida del 5° turno di andata della A1, rinviata per la morte del giocatore della dra emiliana Davide Barbolini.

■ **ALL STARS KO.** Nell'All Stars Game di ieri a Trieste la rinnovata e giovane Nazionale di Anastasi (probabilmente al suo addio da ct) è stata sconfitta dalla selezione dei migliori stranieri del campionato per 3-1 (23-25, 25-23, 25-21, 25-17).

■ **BASKET: AZZURRI PROMOSSI.** Nel terz'ultimo turno di qualificazione Europei di Svezia, a Funchal gli azzurri hanno battuto 103-68 Portogallo, ottenendo così la matematica certezza di partecipare alla fase finale della rassegna continentale. I migliori realizzatori: Costa (pun 17) e (16) per i lusitani; Radulovic (16), (15), Bulleri (23), Abbio (13) e Soragna (11) per la Nazionale di Charly Recalcati.

■ **CIPOLLINI D'ORO.** campione iridato su strada Cipollini è aggiudicato la Bicicletta d'Oro, una sorta di Pallone d'Oro ciclistico assegnato ogni dalla rivista francese Velo Magazine. Con 82 punti, Leone ha preceduto Lance Armstrong (Usa, p. vincitore delle ultime tre edizioni, quindi Bettini (24), McEwen (Aus, 22), Jalabert (Fra, 16), Museeuw (Bel, 11), Bartoli (10), Botero (Col, 8), A. Gonzalez (Spa, 7) e Zabel (Ger, 6).

■ **F1: OPERATO.** Jackie Stewart, ex pilota scozzese e tre volte campione iridato di F1, è operato settimane per un melanoma a una guancia presso la clinica Mayo di Richester, in Minnesota (Usa). La notizia è stata diffusa soltanto ieri giornale britannico Daily Record.

■ **BIGLIETTI OLIMPICI.** I biglietti per i Giochi di Atene 2004 saranno in vendita dal 12 maggio 2003 e avranno prezzi di fascia media, più bassi del 34% rispetto a Sydney 2000. Costeranno da 10 a 300 euro, ma per cerimonia di apertura varieranno da a 950 euro, per quella di chiusura a 750. Verranno emessi 5,3 milioni di biglietti, 2,3 milioni dei quali destinati al Cio e alle federazioni sportive olimpiche. Gli introiti dovrebbero raggiungere complessivamente milioni di euro.

■ **IPPICA: CORSA TRIS.** Nella corsa Tris di ieri a Firenze (trotto), combinazione 2-11-8, quota € 4.542,11.

LA STAMPA
presenta 12 volumi di cucina passo dopo passo
I Sapori del Mondo
Ogni **sabato** un volume di 120 pagine a colori con i **gusti**, le **tradizioni**, la **cultura** e le **ricette** dei piatti più famosi

volume 1: 7 dicembre
Cucina Giapponese
volume 2: 14 dicembre
Cucina Spagnola
volume 3: 21 dicembre
Cucina Cinese
volume 4: 4 gennaio
Cucina Araba
volume 5: 11 gennaio
Cucina Mediterranea
volume 6: 18 gennaio
Cucina Messicana
volume 7: 25 gennaio
Cucina Francese
volume 1 febbraio
Cucina Centroeuropea
volume 9: febbraio
Cucina Africana
volume 10: 15 febbraio
Cucina Argentina
volume 11: 22 febbraio
Cucina Indiana
volume 12: 1 marzo
Cucina Italiana

In collaborazione con GAI

I lettori e gli abbonati potranno rivolgersi per informazioni al Numero Verde 800.011959 dal lunedì al sabato dalle ore 8,30 alle ore 19,00.
Gli abbonati, richiesta al Numero Verde, riceveranno la pubblicazione completa in un'unica soluzione a fine iniziativa. Pagamento in contrassegno di € 55,00 comprese spese di spedizione.
Iniziativa valida solo per i lettori di Piemonte, Liguria e Valle d'Aosta

TEST A MIAMI DELLA VERSIONE TOP DELLA SERIE 7: UNA REGINA DA CONDURRE IN PROPRIO E DA AFFIDARE A UN AUTISTA

Superlusso, Bmw sfodera la 760

Con il 12 cilindri da 445 Cv

Cristiano Chiavegato

La sfida non è solo sui numeri e sui bilanci. Nel settore [illegible] delle auto di gran lusso si punta soprattutto sull'immagine e sulla tecnologia più avanzata. [illegible] Bmw per il lancio [illegible] sua 760, nelle [illegible]ioni di «Lis, ha scelto la mondanità e il clima della Florida, dove è più alta la concentrazione della possibile clientela per questo tipo di vetture. Date le [illegible] di [illegible] berlina [illegible] dimensioni notevoli ma con connotazioni sportive, la prova si è svolta [illegible] solo su [illegible] aperta al traffico ma anche nella pista dell'Homestead Speedway, classico ovale americano dotato di un tortuoso tracciato interno.

A prima vista la [illegible] si differenziano dalle [illegible] minori (740) per il monogramma V12 [illegible] appare sulle fiancate anteriori, per una evidente mascherina [illegible] (e cromati sono i frogi dei paracolpi, il bordo [illegible] padiglione alla base del parabrezza) e per alcuni particolari [illegible] nero lucido. Esclusivi anche i cerchi in lega [illegible] da 18 pollici in stile [illegible] raggi, venti per la precisione, che hanno il compito di [illegible] subito un'impronta quasi corsaiola.

Al volante della 760, la [illegible] che è più lunga di 14 centimetri rispetto [illegible] versione standard, si [illegible] sensazioni diverse. [illegible] [illegible] parte il comfort e la silenziosità di marcia, assoluta, dall'altra l'ebbrezza della spinta del motore V12 di 6972 cc da 327 kW [illegible] Cv [illegible] giri) che sa tuttavia ruggire quando [illegible] chiamato al massimo della sua potenza, nei sorpassi o nelle accelerazioni. Si tratta del primo propulsore a infe[illegible] [illegible] prodotto dalla Bmw, soluzione con la quale la Casa tedesca ha aumentato la potenza, riducendo i consumi. Il cambio automatico è a 6 velocità, [illegible] la possibilità di usare i comandi a tasto, sul volante.

Nell'abitacolo convivono, [illegible] si è detto, tecnologia e lusso, con ampio spazio alla sicurezza. Della pelle cucita a vista, agli [illegible] in radica e in legno, ai dieci airbag disponibili, alla miriade [illegible] che gestiscono tutte le funzioni applicate alla vettura. Solo per quanto riguarda il controllo di marcia e [illegible] frenata, [illegible] il Dcs (programma di stabilità), l'Abs, l'Ebv+Cbc (regolatore elettronico [illegible] forza frenante), il Dbc (Dynamic Brake Control), il Dtc (differenziale autobloccante elettronico), l'Asc (antipattinamento in accelerata), il Dd (Dynamic Drive) e l'Edc-K (Elettronic Damper).

Sigle, queste, dietro le quali si nasconde fra l'altro una delle innovazioni più importanti: Dynamic Drive e Edc-K sono sistemi integrati che consentono [illegible] di evitare il caricamento in curva, sia una regolazione dell'assetto pe[illegible] miglior comfort possibile alla più elevate stabilità dinamica. In parole povere, il benessere a bordo è garantito, soprattutto per i passeggeri che sui sedili posteriori possono lavorare o leggere evitando l'effetto nausea anche quando si affronta [illegible] percorso molto tortuoso. La regolazione attiva della velocità (un [illegible] radar [illegible] mantiene anche la distanza da [illegible] vetture che precedel, il sensore per la pioggia, l'accensione automatica delle luci nelle condizioni previste, la vetratura [illegible] clima-comfort e antiefrazione sono soltanto alcuni dei servizi offerti sulla nuova berlina tedesca.

Anche l'impegno di chi è al volante è facilitato dall'introduzione dell'i-Drive che consente una gestione intuitiva, anche con comandi vocali delle innumerevoli funzioni del computer di bordo. Tramite il Controller, con comando posto sul bracciolo all'estremità del poggiabraccia anteriore. Una specie [illegible] mouse con il quale si possono azionare navigatore, impianto di condizionamento personalizzato, radio, lettore [illegible] CD e telefono. A [illegible] si può attivare una chiamata telefonica pronunciando il numero desiderato, la guida a destinazione, cercare la musica preferita. E anche di registrare messaggi come in un bloc notes virtuale.

Nell'abitacolo posteriore (dove si trova fra i [illegible] sedili un mini frigobar) [illegible] analogo comando permette di far funzionare [illegible] Tv [illegible] schermo LCD, la regolazione dei sedili, un secondo telefono, gli auricolari con regolatore separato del volume. Lusso e tecnologia. Viaggi soft [illegible] l'autista a [illegible] il piacere della guida sportiva. Il costo? Adeguato alla classe. Consegne da febbraio 2003, la Bmw Italia prevede di venderne nell'anno [illegible] quindicina di esemplari.

La lussuosa Bmw 760 è il regno della tecnologia e del comfort: a bordo ci [illegible] anche il frigobar e il televisore (sotto). I sedili sono poltrone. Prezzi adeguati alla classe: [illegible] 115 e 121 mila euro a seconda delle versioni

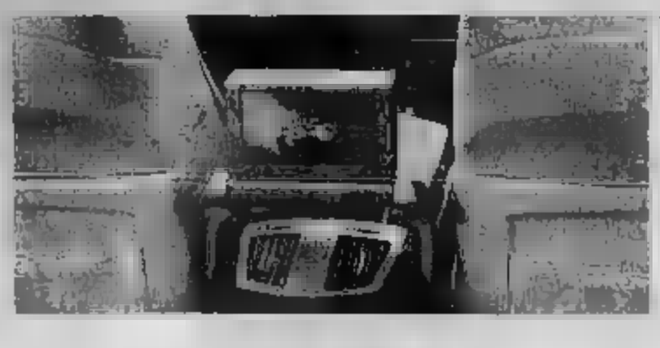

SCHEDA TECNICA

Berlina a 3 volumi [illegible] a 4/5 posti, lunghezza 5169 mm (5029 versione ds), larghezza 1902, altezza a vuoto [illegible], passo 3130 (2990). Serbatoio 88 [illegible]. Motore V12 a 48 valvole, 5972 cc, potenza kW 327/Cv 445. Sospensioni ant. McPherson, post. multilink. Prestazioni: [illegible] 0 a 100 km/h in [illegible],5 secondi, velocità massima autolimitata 250 km orari. Prezzi: euro 121.100 e 115.300 (versione ds).

Ecco un fatto di prestigio, non certo di numeri

[illegible] Villare

L'A scalata verso le auto di superlusso, di grande potenza e di tecnologia avanzata non pare avere fine. In un mercato europeo tentennante (il consuntivo 2002 sarà inferiore a quello dell'anno scorso) [illegible] migliore sul piano mondiale, tra le Case che propongono berline per Vip, [illegible] non solo tra quello, ill è instaurata una gara e stupire, [illegible] realizzazione di modelli sempre più sontuosi e costosi.

E' il [illegible] della Mercedes che, con [illegible] Maybach, [illegible] per [illegible] raggiunto il livello più elevato del lusso. [illegible] di diamante [illegible] Case, [illegible] un mastodonte di oltre 6 [illegible] [illegible] lunghezza, [illegible] [illegible] motore a 12 cilindri di sei litri di cilindrata al prezzo [illegible] quasi 440.000 euro, togliendo il primato del costo parsimo alla Rolls Royce. Ad [illegible] si aggiunge la 600, la più grande [illegible] [illegible]é S, anch'essa a 12 cilindri, [illegible] 5,5 l[illegible] di cilindrata e 500 Cv.

Per l'extra a [illegible] gradi, i due nomi tradizionali [illegible] stati, da sempre, Rolls Royce e Bentley, oggi affiancati, ma [illegible] insidiati, dalla Maybach. La Rolls arriverà nel [illegible] nella «edizione Bmw», [illegible] [illegible] potente [illegible] [illegible] cilindri [illegible] [illegible] litri. [illegible] non a caso, la Casa bavarese ha presentato, proprio in questi giorni negli Usa, una super Serie 7, la 760 IL, [illegible] «occhiata nella nicchia» dicono a Monaco, [illegible] motorizzazione di 6 litri, 12 cilindri. Un anteprima [illegible] quella che [illegible] la nu[illegible] Rolls [illegible] in Germany», pure se tutto resterà rigorosamente britannico, stabilimento incluso? Anche la Bentley, marchio ora di appartenenza della Volkswagen, prevede per il 2003 un supermodello: 12 cilindri per una cilindrata di 6 litri e i soliti 500 Cv di potenza.

Non è stato [illegible] per il gruppo di Wolfsburg fare [illegible] ai più [illegible] sostenitori [illegible] «British» [illegible] i marchi più amati dai re [illegible] dalle regine inglesi [illegible] finiti in mano ad aziende tedesche. Ma Ferdinand P[illegible] non si è mai fermato davanti a nulla. E prima di lasciare il timone della Volkswagen ha [illegible] [illegible] ultimo colpo d'ala con la realizzazione della superlussuosa Phaeton. Motore (il solito 12 cilindri [illegible] 6 litri disponibile anche sul l'ammiraglia Audi A8) e trasmissione preannunciano quelle che potranno [illegible] re le future Bentley Continental e GT.

E' un fatto, I [illegible] dell'auto mondiale tornano alla ribalta grazie ai nomi, altrettanto importanti, della moderna industria. Perché è soltanto il fascino [illegible] questi marchi, [illegible] l'immagine relativa, che possono indurre a produrre simili vetture. Non certo il [illegible] [illegible] visto che, secondo i maggiori analisti del settore, il totale mondiale di tutte queste superauto si aggira intorno alle 50.000 unità, cifra che può essere influenzata dall'andamento economico americano, poiché è su quel mercato che si fanno i numeri più importanti.

PARTE A MILANO IL SISTEMA «AUTOEXCHANGE»

Auto usata? Oggi si compra all'asta

Piero Bianco

Inviato a [illegible]

La nuova moda arriva dal Giappo[illegible] dove nel 2001 sono state vendute all'asta 6,7 milioni di vetture d'occasione: il 70% del totale. Nel megastore della Used car System [illegible] a Tokyo (231 mila mq, il più grande di [illegible] centri avanzati collegati telematicamente con la sede) vengono «battute» ogni giorno 8 mila veicoli. Una multiasta [illegible] 1.500 postazioni computerizzate [illegible] operano [illegible] contemporanea. [illegible] compra premendo un pulsante, tempo medio per ogni transazione 13 secondi. Un business colossale.

Funzionerà [illegible] Italia? Gli stessi tecnici che da vent'anni fanno soldi a palate in Giappone e hanno aperto da dodici mesi una filiale anche in Turchia, non hanno il minimo dubbio.

«Siamo esperti, i leader assoluti in questo settore - dice Futoshi Hattori, presidente della USS nipponica -. Controlliamo il 23% della quota domestico, ora abbiamo individuato la chiave d'accesso per conquistare con la nostra formula di vendita l'Europa comunitaria». Il progetto è piaciuto ad altri due partners impor[illegible] [illegible] Mitsubishi Corporation e [illegible] CarWorld Italia dei [illegible]i Piero e Gianni Mocarelli. E' nata così AutoExchange, prima «sala d'aste» [illegible] vetture usate in Italia.

Riservate agli operatori, utilizza gli ampi locali della Carl World nella periferia industriale di Milano: salone [illegible] 200 postazioni elettroniche e multischermo, un capan[illegible] per l'alloggiamento fisico dei veicoli, più servizi accessori. Presto aprirà uno sportello bancario.

Funzionerà? La grande sfida alle contrattazioni tradizionali è partita ufficialmente [illegible] settimana fa. In sala quasi 300 concessionari a pom[illegible] [illegible] arrivati persino dalla Sici[illegible] [illegible] gli [illegible]i 170 auto, le mascherine a [illegible]50 euro (prezzo base di [illegible] Clio e [illegible] una Fiesta), la più co[illegible] (una [illegible] Coupè 3200 GT) [illegible] mila.

Ogni vettura paga per partecipa[illegible] 50 euro, 75 a testa ne sborsano a operazione conclusa venditore [illegible]

> L'idea è importata dal Giappone: vale solo per gli operatori «Ma il vantaggio finale sarà per tutti»

compratore. Funziona così: [illegible] iscritto (niente privati, i problemi fiscali renderebbero troppo [illegible] le aste) ha una smart card elettroni[illegible] personalizzata da infilare nella fessurina sul tavolo. Rilanci fissi di 25 euro. Sullo schermo foto e scheda tecnica della vettura (voti [illegible] 1 a 5), in mancanza [illegible] nuove offerte dopo [illegible] secondi il veicolo è assegnato. Pagamento alla fine, ritiro immediato. Avvio [illegible] po' faticoso, [illegible] capricciose le lucette verdi e [illegible] che testimoniano il funzionamento della card, si parte con un Voyager e [illegible] Ulysse ma non ci sono offerte.

Problemi elettronici, forse anche un po' di scetticismo: non è facile familiarizzare [illegible] un metodo d'acquisto così rivoluzionario. Poi tutto va a regime, alla fine [illegible] una quarantina le auto a passare [illegible] mano. Qualcuno si lamenta: [illegible] troppo alti, se non li abbas[illegible] [illegible] po[illegible]. La [illegible] assicura: troveremo l'equilibrio. [illegible] avviene [illegible] Giappone. Ropliche il 4 o il 18 dicembre.

«Funzionerà - assicura Piero Mocarelli, presidente della [illegible] società AutoExchange -. E dal prossimo anno le [illegible] diventeranno settimanali. [illegible] sistema migliora il mix dell'offerta e ottimizza lo smaltimento degli stock a disposizione degli operatori. [illegible] hanno [illegible] peso la certezza di comprare vetture ispezionate con metodi certificati e la sicurezza del pagamento per i venditori». Sarà, nelle intenzioni, la via privilegiata per smaltire soprat[illegible] [illegible] grandi flotte aziendali o delle società [illegible] noleggio. Inoltre i piccoli commercianti troveranno all'asta modelli di prestigio a di quali[illegible] e potranno avvalersi i saloni di qualche gradito doppione.

Ma noi, acquirenti [illegible] che siamo gli ultimi della catena, avremo un guadagno indotto da questo freddo sistema alla giapponese? «Certo - garantisce Mocarelli - la trasparenza dei prezzi e la qualità all'origine [illegible] trasferirà come vantaggio al cliente [illegible]. Che potrà trovare il modello desiderato [illegible] prezzo giusto. Abbiamo in proge[illegible] altre sedi d'asta, in Italia». [illegible]...

CENTRO COMMERCIALE - A GRUGLIASCO - C.SO TORINO 173-175
PLANET SPORT & MODA [illegible] MQ
DA SABATO 30 NOVEMBRE
Vendita di beni acquistati presso:
ASTA FALLIMENTARE
APERTO DOMENICA PRIMO DICEMBRE
n. 309 del 2001
ULTIMI [illegible] ARRIVI
CALZATURE • ABBIGLIAMENTO • ARTICOLI SPORTIVI
PREZZI BLOCCATI FINO AD ESAURIMENTO
SCI GARA 2003 dalle migliori marche €450
GIACCA UOMO €35
SCARPE UOMO €25
TUTA ASICS €30
GIACCHE UOMO DONNA SOPRABITO €10
SCI CARVING €65
CASCO SCI €10
GIACCA PIUMA DONNA €30
ADIDAS COUNTRY €30
SCARPE NIKE €19
SCI €25
SNOWBOARD €35
SCARPA CALCIO €10
SCI GARA 2003 RA €180
DA PLANET PER I TUOI REGALI PREZZI IMBATTIBILI

LA RASSEGNA DI BOLOGNA APRE LE PORTE FRA UNA SETTIMANA

Concept car e novità targate Fiat e Lancia

Il Made in Italy si fa avanti con una serie di interessanti modelli
Negli stand il Simba, idee per una minicar a trazione integrale, e il Doblò Sandstorm, un bel prototipo per le grandi avventure

Il Doblò Sandstorm, prototipo «avventuroso» del veicolo multi-impiego Fiat: si tratta di una esercitazione stilistica e progettuale che ricorre anche al «4x4»

Fena

TORINO

Un cocktail di concept-cars, di nuove edizioni e versioni di modelli famosi, di vetture da competizione e, persino, una mostra itinerante di auto famose: così Fiat Auto scende in campo al Motor Show, che dal 7 al 15 dicembre cercherà di colorire, fra novità, gare, esibizioni di campioni, un fine anno davvero poco allegro. Con i problemi sul tappeto la rassegna non sarà una festa, ma non è certo inutile di questi tempi dare una spinta alla passione per l'auto.

Fa passerella il marchio Fiat con quattro centri di particolare interesse: la Stilo Multi Wagon; due divertenti prototipi, la Simba e il Doblò Sandstorm; la Punto Natural Power, con la doppia alimentazione a metano e a benzina, e la Punto Student, un progetto-laboratorio di 300 giovani studenti dell'Università di Trieste e del Poli di Torino; la rinnovata Barchetta.

«La Simba - dicono in Fiat - si muoverebbe bene sia in una giungla che nel traffico urbano». E' un concept originale, che per le dimensioni appartiene al segmento delle minicar (lunghezza 368 cm, larghezza 163, altezza 1730), ma che, grazie alla trazione integrale, può viaggiare agilmente anche in fuoristrada. Come viene sottolineato dall'aspetto e dalle dotazioni. Il Sandstorm è una esercitazione stilistica e progettuale del Doblò, trasformato in veicolo off-road con tanto di differenziale centrale autobloccante.

La Punto NP allargherà nel prossimo anno la gamma dei veicoli «alternativi» proposti dalla Fiat: di norma la vettura, offerta nell'allestimento a 5 porte, funziona a metano (38 kW di potenza) e solo l'avviamento si effettua sempre a benzina, ma è possibile passare da un impianto all'altro tramite un pulsante. Le due bombole di metano, poste nel bagagli, hanno una capacità complessiva di 65 litri (260 km di autonomia). La Student ha già portato a una realizzazione concreta, nata da un'idea dello studio: il «Formula 30 e lode», un programma finanziario a misura per studenti universitari.

Infine, la Barchetta, il classico spider Fiat con il motore 1600 16 v da 130 Cv, si propone con uno stile più aggressivo: il frontale, ad esempio, è dominato da una nuova griglia di grandi dimensioni. Interni inediti, ampia dotazione di sicurezza con impianto Abs, airbag e fendinebbia. Tre le versioni, in vendita a primavera.

A Bologna sarà possibile ammirare il prototipo «Granturismo Lancia», nato dalla collaborazione del Centro Stile Lancia, lo Studio Carcerano e la Carrozzeria Maggiora. Un concept stilistico di grande purezza formale,

In anteprima anche una inedita edizione dello spider Barchetta in tre allestimenti: in vendita a primavera. Versioni speciali della Lybra e della Y, uno studio Granturismo

Un bozzetto della concept Simba: una piccola vettura con trazione integrale

sviluppato sulla meccanica della Thesis: è già stato presentato dal pubblico del Salone di Parigi. Nello stand anche tre novità legate alla Lybra (berlina e sw) e alla Y; per la «media» ecco la lussuosa Emblema, versione speciale dal nome in pelle color tabacco, «firmata» dal disegnatore di moda René Gruau, e per la «piccola ammiraglia» la Vanity, una serie particolare, e la LS con allestimento ulteriormente arricchito.

L'Alfa Romeo, se ci mancherà, sottolineerà al Motor Show il suo spirito sportivo e la raffinata tecnologia motoristica. In vetrina la famiglia GTA, dall'ultima nata, la 147, alla 156 trionfatrice del campionato europeo alla GTAm, studio di una evoluzione stradale della 155 GTA sviluppato dalla N. Technology, la squadra corse dell'Alfa Romeo. Ancora: la bellissima concept-car Brera di Giugiaro, uno degli studi di maggior successo nei saloni internazionali, e la ruggente 147 GTA Cup dell'omonimo Trofeo monomarca.

E per chi, tra i giovani visitatori della rassegna bolognese, vorrà capire lo «spirito Alfa Romeo», è pronta la «Bellezza Necessaria». Un padiglione di mq ospita questa spettacolare mostra itinerante che celebra lo stile italiano, le più famose delle: nata nel 1994, è la prima volta che approda in Italia dopo varie tappe in per il mondo.

GIOVEDI' SPECIALE MOTORI

Motor Show

AL MOTORSHOW SI PENSA AL DOMANI

Il 2002, anno difficile per auto e moto, si chiude con il Motor Show di Bologna. Giovedì prossimo con «La Stampa» un ampio Speciale Motori dedicato alla rassegna che propone novità e concept-cars, gare di tutti i tipi, esibizioni di campioni. Interviste, analisi, commenti e anticipazioni. Nella circostanza non usciranno le consuete Pagine Motori

«MOLTO SPAZIO ALL'AUTO, SACRIFICATE LE 2 RUOTE»

Il no di Piaggio al Motor Show

Stefano Mancini

Mancherà un leader al Motor Show di Bologna: la Piaggio, prima in Europa nella vendita di scooter con una quota del 27,5 per cento. Gli organizzatori della kermesse emiliana non hanno apprezzato questa rinuncia e accusano la Casa di Pontedera di in crisi. «Si dette corrette, quando addirittura false», replica Giancarlo Binetti, di business due ruote di Piaggio. E allora perché rinunciare a una così luminosa vetrina? Risposta: perché quella di Bologna è manifestazione sempre più automobilistica, anche in relazione ai problemi del Salone di Torino.

«Gli spazi, fisici e di attenzione per le due ruote, e per lo scooter in generale, si sono ristretti in modo considerevole - spiega Binetti -. Considerazione, questa, condivisa anche dall'Ancma (l'associazione dei costruttori italiani, ndr), tanto che si era definita una posizione comune, orientata a non partecipare al Motor Show. Poi qualcuno non ha rispettato l'impegno e ha rotto il "fronte". Noi abbiamo mantenuto la nostra posizione».

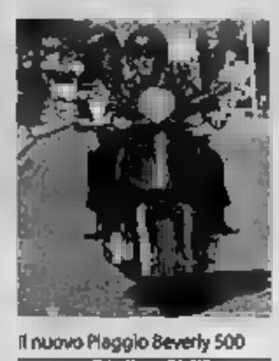
Il nuovo Piaggio Beverly 500

Per il Gruppo Piaggio non si tratta tanto di una rinuncia alle rassegne, quanto di una selezione viene ritenuta sufficiente una partecipazione biennale al salone nazionale, ferma restando l'importanza delle due manifestazioni «mondiali» quali Milano negli anni dispari e Monaco di Baviera in quelli pari.

Per rimanere vicino al grande pubblico malgrado l'assenza a Bologna, in oltre quattrocento punti vendita a disposizione del pubblico per prove su strada il «maxi» a ruote alte, il «Beverly 500». Le prove possono prenotare anche su Internet. Nei primi dieci giorni dell'iniziativa sono stati superati i seimila test-cliente, nonostante la pioggia.

Il Beverly 500 è il primo scooter granturismo a ruota alta. La diffusione di questa tipologia nelle cilindrate più basse secondo i produttori è dovuta soltanto a motivazioni di carattere estetico, ma soprattutto alle caratteristiche del prodotto, che rispondono alle esigenze della visibilità cittadina: praticità, confort sui percorsi sconnessi, stabilità anche alle alte velocità (per esempio sulle tangenziali). Negli ultimi anni, la formula scooter a ruota ha avuto successo in vari paesi europei, e soprattutto in Italia (Piaggio ha sfondato quota 600 mila unità vendute).

Finora il Beverly era da 125 o 200 cc. Il grosso salto di cilindrata ha richiesto modifiche sostanziali, anche se la linea appare quasi immutata; la sella è stata maggiorata e risulta più contenitiva, l'altezza è calata di 25 millimetri, i freni a doppio disco anteriore da 260 millimetri e posteriore da mm. Il propulsore è un monocilindrico 4 tempi Piaggio Master da 39 cv (29 kw, standard euro2 per quanto riguarda il contenimento delle emissioni inquinanti) che garantiscono 160 chilometri l'ora di velocità. Anche la dotazione di accessori è arricchita e comprende un sistema elettronico antiavviamento contro i furti. Il prezzo è di 4950 .

Le altre novità che non vedremo al Motor Show riguardano i marchi Piaggio e Gilera. Con l'uscita dall'«X9 200» (3800 euro) va in pensione il modello «Amalfi 180», venduto in Europa in 20 mila esemplari. La maggiore cilindrata assicura un'erogazione più corposa ai bassi regimi e migliore accelerazione. Da Gilera arriva, infine, il «Runner Racing Replica 50», rinnovato rispetto al «Poggiali Replica». La motorizzazione è di tipo «Pure Jet» che - garantisce la Piaggio - abbatte i consumi di olio e carburante, riducendo le emissioni dell'80 per cento, senza alla brillantezza tipica del due tempi. Il e 2500 euro.

IL PRIMO FRUTTO DELL'ACCORDO NISSAN-RENAULT

Il ritorno della Micra Più grande e più ricca

ROMA

Presentata in anteprima al Mondial di Parigi lo scorso settembre, la nuova Nissan Micra «sbarca» ora in Italia: il Paese europeo che ha accolto con maggiore entusiasmo i 250 mila esemplari consegnati in anni sul milione e (cifra aforata) la precedente versione della piccola euro-giapponica, prodotta e venduta in Europa come Micra e in Giappone come March.

«La prime consegne sono previste per il 23 gennaio - dice Giuliano Musumeci Greco, presidente di Nissan Italia - ma l'auto è già in vendita presso la rete a un listino che parte da 10.400 euro per la versione Visia a tre porte di 1000 cc. Dall'originale design ad «arco», la carrozzeria è disponibile sia a tre che a cinque porte: «Prevediamo richiesta equamente ripartita tra le due vetture», precisano in Nissan Italia.

Inoltre, la nuova Micra avrà inizialmente tre rinnovati motori a benzina, tutti a 16 valvole con doppio albero e fasatura variabile: 998 cc da 65 Cv/48 kw, 1240 cc da 80 Cv/59 kw e cc da 88 Cv/65 kw. Successivamente, a partire primavera, è anche il turbodiesel: un relativamente piccolo common rail made in Renault di 1461 cc e 8 valvole che eroghierà 65 Cv/48 kw (ma, in secondo tempo, è previsto l'arrivo di versione potenziata da 82 Cv).

Primo frutto dell'accordo Renault e Nissan avviato quasi quattro anni fa, la nuova Micra la prima volta pianale comune tra le due marche: è lo stesso sottotelaio che nel ospiterà l'erede della Clio e, nel 2005, la figlia della Twingo (con qualche, opportuno accorciamento, naturalmente).

Addio, dunque, al vecchio pianale singolarmente e dal passo piuttosto (appena 2,36 m contro, per esempio, i 2,46 di una Fiat Punto): quello nuovo ha passo allungato di 7 centimetri, mentre la carrozzeria è stata allargata di 6 cm (da 1,60 m a 1,65), a tutto vantaggio ovviamente dell'abitabilità e, anche, della capacità del bagagliaio. E, quest'ultimo, i precedenti 206 litri - la cubatura più ridotta del segmento B, dopo quella della Mini, che è di soli 160 litri - ora sfoggia da un minimo di 237 litri, cioè il 10 per cento in più, a un massimo di 371 litri, come dire l'80 per cento in più e soprattutto il miglior valore nella categoria. Il miracolo è stato ottenuto rendendo scorrevole di 20 cm il divano posteriore. Se sulla posizione extra avanzata sarà meglio lasciare a casa i figli maggiori e ripiegare sui più piccoli, con quella arretrata tre passeggeri di taglia media viaggeranno signorilmente.

Ma è negli equipaggiamenti (con la sola lacuna del navigatore satellitare) che la Micra vuole distinguersi. «Come la precedente d'altronde - sottolinea Musumeci - che, già dieci fa, poteva vantare servosterzo e motore a 16 valvole di serie, nonché una garanzia di 3 anni...».

Dunque, se sono già di quattro airbag, con brake assist, servosterzo, cinture tutte a tre punte e con pretensionatori, poggiatesta «attivi», alzacristalli elettrici e divano posteriore sdoppiato, non per questo le chicche. Come, per esempio, elettronica da tenere in tasca (basterà toccare la maniglia per aprirla e sfiorare un pulsante per avviare il motore) e il sistema spegne dopo due minuti fari e plafoniere dimenticati il sensore per la pioggia o, ancora, la dozzina almeno di ripostigli (tra cui uno refrigerato), portabicchieri e portabottiglie.

Su strada la nuova Micra trova nel 1200 il motore più giusto, almeno in attesa turbodiesel: una velocità massima di 167 km/h (contro i 154 del 1000 cc) e un'accelerazione da 0 a 100 kmh di 13,9 sec (un paio di sec in meno) sono un risultato, soprattutto considerando che il medio è quasi uguale (5,9 contro 5,8 litri per 100 km). Oltretutto, optando per il 1200 si ha anche accesso alla versione Acenta (700 euro in più), ancor meglio equipaggiata e rifinita: il climatizzatore automatico qui è di serie, insieme alla radio cd e comandi al volante, al computer di bordo e al grande cassetto (13 litri) sotto il sedile del passeggero anteriore.

Peccato soltanto che anche qui versione sia nell'insonorizzazione: il tappeto del bagagliaio, per esempio, è spesso un'ostia. O nelle protezioni carrozzeria: striscia in gomma è stata prevista.

Tuttavia è nella guida della Micra che il salto è qualità: stabilità e tenuta di strada sono ora a tutta prova, al pari frenata, grazie anche all'Abs e all'Ebd di serie. Ma anche il confort di marcia ha compiuto passi da gigante, per merito di spazi abitabili, sospensioni e sedili nettamente migliorati. Resta solo da «tagliare» un po' la rumorosità del motore e del rotolamento delle ruote.

La nuova edizione della Nissan Micra arriverà in gennaio: subito tre motorizzazioni a benzina, poi anche common rail di 1400 cc e 65 cavalli fornito dalla Renault. Tra le dotazioni, la chiave elettronica per aprire le porte e il sistema che spegne i proiettori dopo due minuti

LA ... ORI

■ **LAMBORGHINI.** Cambio al vertice della Lamborghini. Dal 1° gennaio Werner Mischke, membro del consiglio di amministrazione dell'Audi per lo Sviluppo tecnico, assumerà la guida del settore «vetture sportive» della società tedesca e, quindi, diverrà presidente dell'azienda bolognese; l'attuale n. 1 Giuseppe Greco diventerà vicepresidente conservando la carica di amministratore delegato.

■ **A ROMA.** Il Gruppo Koelliker ha inaugurato a Roma una nuova sale Mitsubishi sulla Flaminia do le strutture di un'antica fabbrica di mattoni.

■ **SI PAGA GRANO.** La DaimlerChrysler ha presen in Argentina. Paese in grave crisi, un programma in base al quale i clienti potranno pagare la auto non con denaro ma in grano, valutato al prezzo di mercato.

■ **PEUGEOT 206: 3 MILIONI.** La Peugeot 206 ha raggiunto nei giorni scorsi il traguardo dei 3 milioni di vetture costruite. La produzione era partita nel maggio 1996 nello stabilimento di Mulhouse, in Francia. Attualmente è fabbricata in sette siti.

PRODOTTO FINANZIARIO

«Sistema», come acquistare

L'Alfa Romeo propone «Sistema», nuovo prodotto finanziario, realizzato con SAVA, e disponibile per tutti i modelli. Ai clienti che acquistano una nuova Alfa Romeo con il finanziamento rateale "Sistema" durata di 36, 48 o 60 mesi verrà offerta, a un prezzo esclusivo, e per la durata del finanziamento, la garanzia estesa TOP+. Questa prevede, in aggiunta alla garanzia sugli interventi di riparazione, una serie di servizi, tra cui il traino e il soccorso in caso di guasto, incidente e furto; la disponibilità dell'auto sostitutiva.

In più, agli acquirenti di «Sistema», verranno offerti da SAVA, per ogni anno di finanziamento, 2 Buoni Pit-Stop. Ogni Pit-Stop consiste in un check up basato su 33 controlli specifici della vettura. Sino al 31 dicembre 2002, infine, Alfa Romeo includerà nel prezzo della vettura due tagliandi di manutenzione ordinaria Care Plus ed uno di manutenzione straordinaria Safety Plus (usura del veicolo).

TOYOTA: EDIZIONE PIU' «MORBIDA» UN VEICOLO AMATO ANCHE IN EUROPA

Land Cruiser, e ti muovi dovunque

In prova con il fuoristrada: pure sull'asfalto è un divertimento

Giulio Mangano

GRANADA

Nonostante l'irrompere sulla ne di autorevoli » ci sono, specie nel settore dei fuoristrada "rudi & duri", alcuni modelli che, in decenni di onorato e apprezzato servizio, hanno saputo conquistarsi una fama di qualità, affidabilità ed eccellenza che ne hanno fatto della autentiche icone di riferimento: Land Rover, Jeep, Land Cruiser, Terrano, Pajero...

Americani e inglesi a parte - che vantano una storica primogenitura, per essere nati nella prima metà del secolo passato - fra i giapponesi Toyota, Nissan e Mitsubishi, il modello più grande costruttore nipponico vanta primato di diffusione che nessuno mette in dubbio. Infatti, nato su richiesta della polizia nel 1951, con denominazione di «BJ» (ben ispirato alla Jeep MB usata dalle forze Usa nella seconda guerra mondiale), il Toyota Land Cruiser è già stato costruito in più di 4 milioni di esemplari, 200 mila dei quali in Europa, compresi i 30 mila - in gran parte tuttora ti - scorazzano sulle italiane. anche su poderi, sentieri di montagna o nelle aree in cui le strade, semplicemente, non ci sono.

Sviluppato stilisticamente in chiave europea, nel centro di design Toyota di Sophia Antipolis, in Costa Azzurra, non Nizza, ispirandosi alle linee del fratello minore RAV4, il nuovo Land Cruiser è stato progettato con l'evidente obiettivo di esaltarne l'aspetto automobilistico - la diffusione dei Suv indica chiaramente cosa chiede il mercato - senza però penalizzare le notevoli capacità fuoristradistiche che, nelle condizioni più severe, hanno costruito la fama di instancabile arrampicatore delle precedenti generazioni. Se è stato mantenuto il classico telaio, ancora più rigido, scorporato a una solida struttura a longheroni e traverse su cui è costruita la scocca, sono state riviste le sospensioni, per migliorare la precisione di guida su asfalto veloce e la maneggevolezza.

Trazione integrale permanente, centrale Torsen, raffica di «agevolazioni» elettroniche che vanno dai blocchi del differenziale posteriore ai dispositivi di controllo trazione, frenata e movimento «indesiderato» in discesa o in salita. E ancora, di serie o in opzione, regolazione dell'altezza e flessibilità delle sospensioni e molto altro.

Due le versioni previste del nuovo fuoristrada: «corta» a tre porte, cinque posti (2,455 metri di passo e 4,365 metri di lunghezza) o cinque porte, passo lungo e fino a otto posti (2,79 metri di passo e 4,85 metri di lunghezza). Con questa configurazione è disponibile anche una configurazione «Wagon» ancora più elegante, senza ruota di scorta esterna – è stata spostata sotto il vano portabagagli – e di aspetto più nobilmente automobilistico.

Anche se sarà disponibile un V6 a benzina di 4 litri, 183 kW/249 Cv, il motore di riferimento è un robusto 4 cilindri common rail tre litri, 120 kW/163 Cv, 343 Nm di coppia fra 1600 e 3200 giri, fino a 170 km/h (ove consentito) e 0-100 km/h in meno di 13 secondi, nonostante un peso di due tonnellate (150 kg in più per il cinque porte). Più moderno e piacevole in termini estetici, il nuovo Land Cruiser (se ne costruiranno 800 mila unità da oggi al 2005 e l'anno prossimo se ne venderanno in Europa – primo mercato mondiale – circa 30 mila, 3800 dei quali, il doppio di quest'anno, in Italia) dà il meglio di sé quando l'asfalto finisce. Ma non delude neppure in autostrada.

Da noi il Diesel sarà in vendita a dicembre, in otto (tra carrozzerie lunghe, e wagon e tre livelli di allestimento, tutti molto completi), con prezzi che spaziano dai 34.600 euro del tre porte base ai 49.600 euro del lussuosissimo Wagon cinque porte. La differenza di prezzo fra i due tipi di carrozzeria è di tremila euro, mentre il 40% del totale avrà l'eccellente trasmissione automatica. Di certo la soluzione migliore.

La nuova edizione del Land Cruiser è nata nel centro di design francese di Toyota

SPAZIO AFFARI

5

COSTA AZZURRA

AREA CASA 0182.555.627 Juan Les Pins, affitto, vicino mare, immerso nel verde, villette a schiera, vista mare, piscina, posto auto compreso € 31.800,00.

AREA CASA 0182.555.627 Mentone, vicino mare nuovi bilocali € 115.000,00 terrazzo VISITA ultima opportunità! Affittasi.

AREA CASA 0182.555.627 Nizza, affranca, ideale investimento / vacanza, in villa nuovi bilocali, loggia, vista panoramica, € 115.000,00 resa netta 7,5%.

AREA CASA 0182.555.627 Nizza centro ideale investitori, ultimi nuovi bilocali terrazzo, vista panoramica, grandi metrature, piccoli prezzi, anticipo soli € 8.000,00, resa netta 7,5%.

AREA CASA 0182.555.627 Nizza nuova costruzione appartamenti € 15.000,00 più piccola resa coperta da affitto garantito.

AREA CASA 0182.555.627 Nizza, nuovi appartamenti € 98.000,00 resa netta 7% ultima opportunità a quei prezzi!

[redacted] centro/università immobile signorile monolocali da reddito ex Possibilità affitto garantito per 2 anni con utilizzo. Da € 48.000,00. Interni 011.598.782 - www.kiwi-immo.com

[redacted] imperiali Monolocale vista piazzetta. Palazzo recente. € 44.000,00. Giovanni 0003.612.103.385.

NIZZA zona pedonale, piazza Massena. Lussuoso bilocale, finiture prestigiose. € 160.000,00. Giovanni 0003.612.103.385.

LOCALI UFFICI CAPANNONI

A. CORSO DANTE uffici e magazzino di circa 1.000 mq completamente, ingresso indipendente posti auto. Eliati 011.356.587.

A 500 metri dalle autostrade To/Mi e To/Ao capannoni nuova costruzione lotti da 350 a 3.000 mq. Nuovo complesso San Mauro. Agevolazioni legge Tremonti. Leasing con rate pari a canoni di affitto. Hestori & Asion 011.562.2525.

CIRIÈ capannoni uso artigianale / commerciale; possiamo consegna, mq. 500 / [redacted], uffici, corrtile privato. Globe 011.921.1999

GRUPPO ALLAMANO
LEGGE TREMONTI
VENDITA - AFFITTO
locali produttivi:
a partire da 600 mq più 300 mq uffici
Palazzina uffici
a partire da 100 mq fino a 3.200 mq
BUILDING S.P.A.
Tel. 011.556.1711 - www.building.it

NOVA

CORSO VERCELLI fronte strada, capannone artigianale/industriale mq 3.500 con 700 mq di uffici e piazzale di mq 1.200. Telefonare 011.340.2811.

LARGO GIACHINO negozi di nuova costruzione, varie metrature, con vetrine. Possibilità mutui / leasing. Fabbri Real Estate 011.590.9580.

LEGGE TREMONTI
capannoni nuova costruzione zona industriale di Vilanova Monferrato, fronte autostrada comodissimi tangenziale e autostrade To/SV - To/Po lotti mq 350 - 520 - 660 - 970 ottime aree esterne. Da € 504,00 al mq coperto. M. Casa Spa 011.770.7831 335.560.5382.

NOVA

TORINO sud km 1,5 da autostrada, capannone recente costruzione mq 4.500 uffici mq 700, ampio cortile recintato Adatto stoccaggio movimentazione merci. Vendita € 400,00/mq. Locazione € 3,00/mq mese. Tel. 011.340.2811.

UFFICIO piazza Solferino vicinanze prestigioso 350 mq., 10 vani, ristrutturi terrazzo 230 mq. Trattativa riservata. Torre 011.561.2077.

BOX AUTO

BORGARO TORINESE centro vendesi in blocco 40 box auto di nuova costruzione € 372.000,00 (€ 9.300,00 cadauno) possibilità vendita singola o a più lotti. M.Casa Spa 011.770.7831.

[redacted]

COLLINA [redacted] villaggio Durando, terreno edificabile mq 1.500 con progetto approvato (contributi mq 400 fuori terra). Luciana Vola 011.436.1395.

PROGETTO di palazzo uffici attività produttive 8 piani mq 6.500 corso Unione Sovietica vendesi. Tel. 011.501.910.

6

TORINO CITTA'

A. PROFESSIONE [redacted] cerca appartamento 250 mq circa centro, Crocetta, preferita salone 4 - 5 camere servizi. Eliati 011.3855.587.

CARROZ[redacted]ERE acquista con pagamento immediato ingresso 5 camere cucina zona Parella, San Paolo, Santa Rita. Bimar 011.43.591.

INTERI STABILI
In acquisto Gabetti SpA ricerca per clienti investitori. Rapida definizione. Pagamento contanti. Signor Giovanni [redacted] M. 011.576.7159.

NOVA

NOVA investimenti immobiliari Spa acquista interi stabili civili. Rapida definizione. Grande collaborazione con professionisti del settore. Tel. 011.340.2811 - Fax 011.340.2812.

7

TORINO CITTA'

A.A. AMPIA scelta arredati/vuoti bello stabile centrale anche monolocali mansarda qualità prezzo. Interacta 011.566.5629.

A.A. CASAFFITTI corso Massimo d'Azeglio vuoto appartamento ingresso salone 4 camere, studio cucina doppi servizi posto auto. Tel. 011.593.[redacted]

A. CENTRALISSIMO stesso stabile d'epoca ingresso su soggiorno cucina camera bagno oppure mansarda ampio soggiorno camera cucina arredata bagno. Centralcasa 011.696.5600.

ADIACENTE piazza Cavoretto casetta indipendente arredata, cucina nuovissima completa di tutto, veranda, 2 camere, servizio, giardino privato. Tavernetta, lavanderia. Posto auto. Progetto Casa 011.562.8100.

ADIACENTE via Cialdini appartamento arredato in stabile d'epoca, libero, ingresso, camera, cucina, servizi. Eurocasa 011.560.8023.

ALLOGGIO di camera, tinello, cucinino, bagno, 2 balconi, posto auto, affittasi € 330,00. Tel. 011.433.0863.

ALLOGGIO ingresso, camera, cucina, servizi, libero subito € 300. Tel. 011.837.365.

ATTICO vista collina corso d'Azeglio salotto cucina camera bagno 2 terrazzi box. Centralcasa 011.696.5600.

DUE camere, cucina, ripostiglio, bagno, luminoso, arredati € 350,00. Tel. 011.989.6507.

LUCIANA VOLA 011.436.1395 corso Duca Abruzzi in bella casa recente con portineria, piano alto, salone, pranzo, due camere, cucina abitevole. Box.

LUCIANA VOLA 011.436.1395 corso Galileo Ferraris in casa d'epoca perfettamente ristr[redacted] appartamento mansardato, salone tre camere, cucina, abitevole. Terrazzino. Posti auto.

RISTRUTTURATO composto da: camera, cucina, bagno, ripostiglio, balcone, arredato € 310,00. Tel. 011.500.9522.

SVIZZERA SAN VITO posizione panoramica, affittiamo villa su tre piani, 5 posti auto, giardino mq 2000 circa. Immobiliare 011.562.1875.

ZONA Bagni in villetta bifamiliare mq 200 box giardino € 1.100,00. [redacted] 85 tel. 011.273.5881.

TORINO PROVINCIA

RIVOLI adiacenze Mandria alloggio arredato salone pranzo 2 camere bagno giardino box giardino palazzina quadrifamiliare. Immobiliare 0123.417.859.

LUCIANA VOLA 011.436.1395 Chieri in villa recente, rifinitissimo appartamento mq 250, su [redacted], Ampio giardino privato. Box.

LIGURIA

BORGHETTO affitto alloggi vacanze natalizie / mesi invernali vicinanza mare, decaduti. Agenzia Edelviews 0182.970.396 (chiuso mercoledì).

SANREMO settimanalmente o week-end prestigiosa villa finemente arredata; spettacolare vista [redacted], grande terrazza, giardino privato. Gradisi anmal. Tel. 0184.660.445.

LOCALI UFFICI [redacted]

A.A. LABORATORIO mq 350 uffici e abitazioni mq 250, ampio cortile recintato, affitto € 2.000,00 mensili, zona Belmesco. Valendo anche vendita. Tel. 011.517.1013.

ADIACENZE tangenziale corso Unione Sovietica capannone industriale di 3000 mq con annessi 1000 mq di uffici, 600 mq magazzini. Possibilità affitto frazionato Bimar 011.[redacted].

AFFITTASI ufficio 70 mq piazzetta Lagrange Torino centro 3° piano con ascensore custode. Tel. 0172.40.999.

BORGO SAN PAOLO locale commerciale 2 vetrine mq 50 oltre magazzino mq 16 ristrutturazione in corso da personalizzare. Tel. 011.593.947.

CENTRALISSIMO in prestigioso palazzo storico uso ufficio mq 300, alta rappre[redacted] vicinanze parcheggio. Affaro immobili 011.434.3940.

CORSO MASSIMO D'AZEGLIO ufficio ampia entrata 6 vani doppi servizi impianti[redacted] box. Centralcasa 011.696.5600.

CORSO RACCONIGI privati luminoso laboratorio commerciale con uffici, servizi e passi auto. Fin Torino 011.459.7600.

FABBRICATO industriale prestigioso Via Reiss Romoli, mq. 850, fronte strada, uffici, riscaldamento autonomo, forma mobile, ampio parcheggio, affittasi. Tel. 011.981.4161.

GABETTI IMPRESA adiacente via Reiss Romoli capannone 7.620 mq oltre uffici 110 mq cielo ponte area libera. Filiale Torino 011.599.007.

GABETTI IMPRESA propone in posizione strategica commerciale zona Torino Nizza/Lingotto negozi pluririnnovati 65 - 250 mq. Filiale Torino 011.599.007.

GEA affitta via Reviglio locale uso ufficio laboratorio luminosissimo mq 250 cortile esclusivo con telaio mq 150. Tel. 011.562.9938.

LARGO GIACHINO negozi di nuova costruzione, varie metrature con vetrine. Possibilità acquisto con mutui / leasing. Franco Real Estate 011.590.9580.

LUCIANA VOLA 011.436.1395 corso Vinzaglio (corso Matteotti) in bella casa d'epoca, salone 4 camere, servizi, archivio. Posti auto.

LUCIANA VOLA 011.436.1395 nuovo Tribunale, via Cialdini, in elegante palazzo stile inizio'900 di 5 camere, archivio, bservizi.

LUCIANA VOLA 011.436.1[redacted] corso Vittorio Emanuele (corso Re Umberto) in bella casa d'epoca prestigiosi locali uffici mq 300.

MONCALIERI, area industriale Vadò, nuovo capannone superficie coperta 2.812 mq; in vendita affitta. Tel. 011.562.8263.

PIAZZA SOLFERINO in stabile signorile ufficio di entrata 4 vani servizio perfetto stato. Centralcasa 011.696.5600.

RIVOLI corso Alabarda fronte tangenziale ottima posizione capannoni mq 1000, uffici a richiesta. Verna 335.362.688.

SCALENGHE fronte statale 23, prossimità futuro svincolo autostradale affittasi capannoni artigianali/commerciali da mq 350 a mq 2.100. Tel. 338.704.4302.

STRADA SAN MAURO splendidi locali artigianali/industriali nuovi, varie metrature; Tabal-Tabal 011.860.2132 - www.tabalimmobiliare.com

UFFICI in centro, parcheggio, segreteria, sale riunioni, magazzini. www.lostorino.it - E-mail: info@lostorino.it - tel. 011.316.7111.

VIA GARIBALDI posizione strategica commerciale negozio mq 400 su tre piani ristrutturato affittasi con buonuscita. Abit [redacted] 011.669.8921 - Cell. 335.814.8715.

8

A.A. ABBIAMO necessità di vostri alloggi vuoti/arredati per referenziatissimi, nessun costo vostro carico. Kamaroo 011.533.914.

A.A. ALTO dirigente banca urge appartamento prestigio centro storico salone 3 camere servizi box. Interacta 011.566.3676.

RICERCHIAMO in affitto appartamenti vuoti e arredati per nostri clienti massime referenze. Bimar 011.43.591.

ZONA collina e centro ricerchiamo per nostra selezionata referenziata clientela ville appartamenti anche arredati. Abit Immobiliare 011.669.0921.

9

A. ACQUISTA autovetture max valutazione contanti con vostra. Via Sant'Ottavio, 32 Torino (corso Mole). Tel. 011 817.7242.

ACQUISTIAMO urgenza auto, furgoni, fuoristrada, massima valutazione, pagamento immediato contanti, permute. Corso Moncalieri 310 - Torino - Tel. [redacted].1070 - [redacted]

ACQUISTA autovetture usate massima valutazione pagamento contanti. Corso Mortara 24 B. Tel. 011.775.1388 Torino.

[redacted] acquistiamo auto, fuoristrada max valutazione pe[redacted] contanti Voltura Immediata. Co[redacted]ns 48/a 011.898.4713

AUTOTORTONA acquista vetture e fuoristrada ogni tipo max serietà. Corso Tortona 9. Tel. 011.812.1643 - 011.859.564.

10

ALBERGHI PENSIONI RESIDENCES

LOANO Albergo Isabella 019.668.665, centralissimo, trattamento familiare, servizi tv, lunghi periodi € 32,00 - € 36,00.

SESTRI LEVANTE, Hotel Residence Miramare ****, promozione inverno in rosa. Particolari sconti famiglie. Tel. 0185.480.555.

11

A.A. CENTRO AGENZIE MATRIMONIALI ASSOCIATE & AUTORIZZATE dal 1990 la certezza del giusto incontro nell'assoluta serietà. Amicizie - matrimoni. Via Giusti 3 angolo corso Vinzaglio - Torino 011.561.1885.

A. ALBERTO 57enne ingegnere, affascinante, brizzolato, occhi azzurri, amante viaggi cerca compagna sobria, scopo matrimonio. Studio Parisi 011.590.115.

A. ALESSANDRO 32enne, giornalista, sublime, incontrerebbe donna max 35enne, sobria, per vivere emozioni da lungo dimenticate scopo matrimonio. Eliana Monti Questioni di Cuore 011.506.9817.

A. FEDERICA 32anni, biologa, conoscerebbe mite 35enne, curato, brillante anche divorziato per costruire solido rapporto sentimentale scopo matrimonio. Eliana Monti Questioni di Cuore 011.506.9817.

A. [redacted] 40enne, impiegato banca, ben posizionato, incontrerebbe max 50enne, spontanea per iniziare relazioni scopo matrimonio. Eliana Monti Questioni di Cuore 011.506.9817.

A. SIGNORETTA 37enne, diplomata, segretaria, calma, bellezza nordica, dance mix 45enne, sportivo, desidererebbe formare famiglia solida, scopo matrimonio. Eliana Monti Questioni di Cuore 011.506.9817.

[redacted] 32enne [redacted] incontrerebbe [redacted] intelligente libero scopo matrimonio. Eurostudio 011.440.7512.

RICCARDA arredatrice 38enne [redacted] se amante teatro cinema incontrerebbe gentiluomo libero sentimentalmente scopo matrimonio. Eurostudio 011.440.7520.

VALENTINA 45enne, molto giovanile, brillante e dinamica, conoscerebbe uomo onesto ed affettuoso, per serio [redacted]. Sintonia 011.537.914

[redacted] ragazza [redacted] affettuosa molto graziosa cerca compagno amante bambini, scopo matrimonio. Studio Lagrange 011.511.3972.

SERENE vedova bionda occhi azzurri tranquilla piacevole cerca compagno dolce, sensibile, scopo matrimonio. Studio Lagrange 011.566.0648.

13

A.A. [redacted] M.C. 011.334.832 acquista oro, argenteria, monete, gioielli in contanti. Corso Peschiera, [redacted] Torino.

A. ALBA GIOIELLI 011.823.692 [redacted] compro oro argento preziosi [redacted] numismatica. Max valutazione. Via Tripoli 66.

A. OREFICERIA DEMA 011.650.2212 acquista: oro, argenteria, monete, preziosi, orologi. Via Madama Cristina 47.

ORO, monete, medaglie, preziosi, compro contanti ad orecchi. Via Cantalupa, 2/C - Torino - tel. 011.361.3066 - Dott. [redacted]

Tutte le notizie, i fatti, le opinioni e i commenti; la politica, l'economia, la cultura, lo sport e molto di più. Tutti i testi degli articoli pubblicati su La Stampa e sui supplementi Tuttoscienze e tecnologie e Tuttolibri Tempo Libero li trovate nel cd tutto compact La Stampa 2001. Completo e facile da consultare. Tutto compact, la raccolta completa de La Stampa 2001.

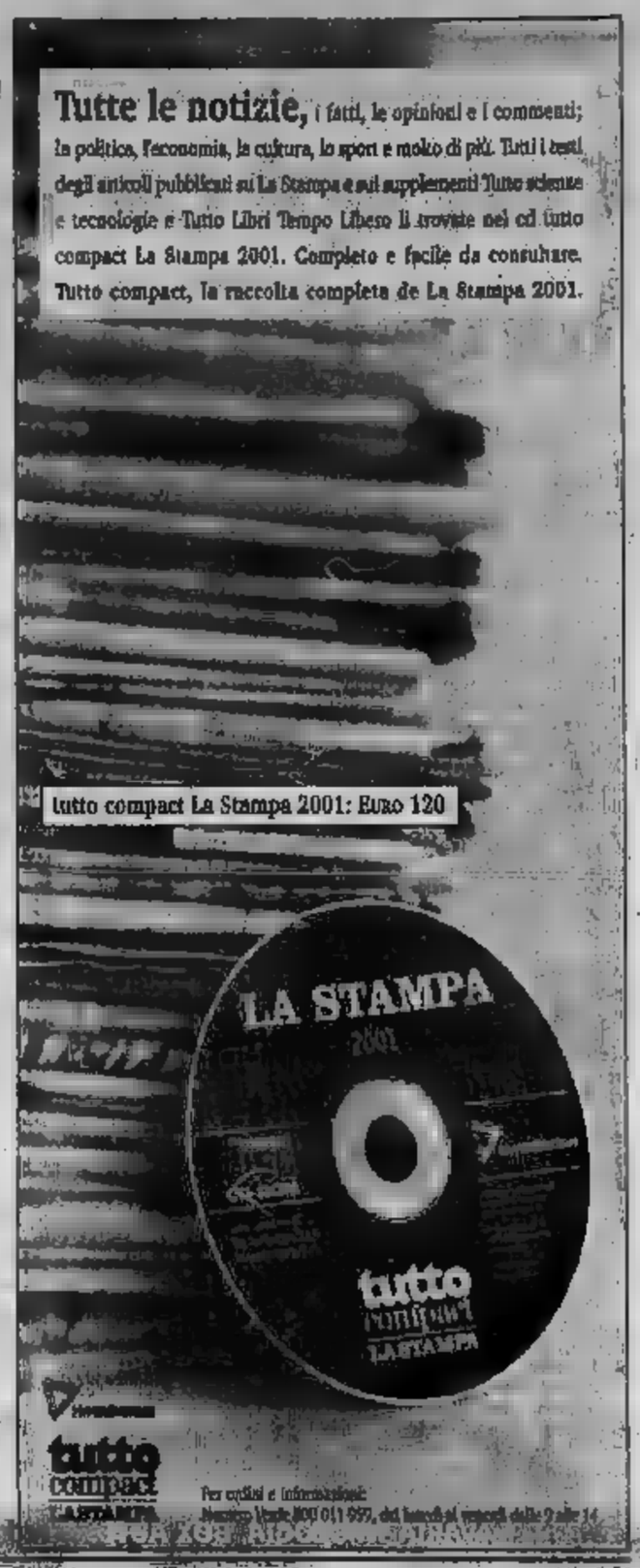

tutto compact La Stampa 2001: Euro 120

tutto compact LA STAMPA

Per ordini e informazioni: Numero Verde 800 011 999, dal lunedì al venerdì dalle 9 alle 14

COME PRIMA, IL DOPPIO DI PRIMA.

Con tasso 0% sull'intero importo, il vantaggio delle offerte Eco ③Opel raddoppia.

① Fino a tre volte gli incentivi statali
② Con qualunque usato da rottamare
③ Intero importo tasso 0% in [redacted] mesi

AGILA CLUB 1.0 a [redacted] 7.900

CORSA da € 8.650

COMBO TOUR 1.7 [redacted] a € 12.380

Opel ti offre un'occasione in più. Su Agila Club 1.0, Corsa e Combo Tour riduzione del prezzo di listino fino a tre volte l'importo degli ecoincentivi statali. In più, oggi, un finanziamento a tasso zero in 36 mesi sull'intero importo, con anticipo zero.

SABATO 30 NOVEMBRE E DOMENICA 1 DICEMBRE, DAI CONCESSIONARI OPEL.

Nell'ordine: prezzo chiavi in mano ecoincentivi Opel inclusi, IPT e ecoincentivi statali esclusi - importo finanziato - rata mensile per [redacted] mesi - TAN - TAEG: Agila [redacted] 1.0/€ 7.900 - € 7.900 - [redacted] 219,44 - 0% - 1,68%. Corsa Club 1.0 5p/€ 8.650 - € 8.650, € 240,28 - 0% - 1,63%. Combo Tour 1.[redacted] 12.380 - [redacted] 12.380 - [redacted] 343,89 - 0% - 1,06%. Finanziamenti concessi salvo approvazione della finanziaria. Costo istruzione pratica € [redacted]. Offerte valide in caso di rottamazione [redacted] e per immatricolazio[redacted] il 23/12/02. In collaborazione con i Concessionari che aderiscono all'iniziativa e non cumulabili con altre offerte in corso.

OPEL CREDIT Più facile con le tue parti. [redacted] 2)anni garanzia chilometrico illimitato www.opel.it www.opelbuypower.it

Opel. Idee brillanti, auto migliori.

SALVATORE PARISI.
UNO STILE INCONFONDIBILE.

Le presente non costituisce, in nessun caso, elemento contrattuale.

PARISI
COSTRUZIONI
QUALITA' AL TUO MONDO

Via Torino, 49/C - 10042 NICHELINO Tel. 011 606.14.12
e-mail: info@gruppoparisi.com - www.gruppoparisi.com

Numero dir. Ufficio Vendite: 339 789.80.14

Salvatore Parisi

TOYOTA Central Motors e AD Motors

20.000 mq. di esposizione nuovo, usato e ricambi,
centro di assistenza specializzata Toyota e Lexus, centro revisioni.
C.so Giambone, 33 - TORINO

Corolla.
Berlina, station wagon e Verso.

Venite a scoprirla.

VERSIONE Hatchback (3 e 5 porte). Motori: benzina tutti 16V a fasatura variabile VVT-i; 1.4 da 97 CV, 1.6 da 110 CV e 1.8 da 192 CV - turbodiesel 2.0 16V a iniezione diretta Common Rail D-4D da 90 CV e 2.0 intercooler da 110 CV.

Di serie: 4 airbag, ABS con ripartitore elettronico della forza frenante (EBD), 4 freni a disco (anteriori autoventilati), sintolettore CD, computer di bordo.

Da 14.000 euro
(chiavi in mano I.P.T. esclusa).

3 anni GARANZIA
LA TUA AUTO NON CATALITICA PUOI ACQUISTARE
COROLLA HB BENZINA 1.4 E 1.6 O TURBO DIESEL COMMON RAIL 2.0 (90 E 110 CV)
OPPURE COROLLA VERSO BENZINA 1.6 E DIESEL COMMON RAIL 2.0
USUFRUENDO DELLA TOTALE ESENZIONE DAL PAGAMENTO
DELL'IPT E DEL BOLLO PER TRE ANNI
(D.L. 8/7/2002 N. 138).

5 ANNI DI GARANZIA
fino a 160.000 km

COROLLA VERSO e COROLLA STATION WAGON - Motori: benzina tutti 16V a fasatura variabile VVT-i 1.6 da 110 CV e 1.8 da 135 CV - turbodiesel 16V a iniezione diretta Common Rail D-4D 2.0 da 90 CV.

Di serie: 6 airbag, ABS con EBD, 4 freni a disco, climatizzatore, sintolettore CD, il più ampio volume utile di carico della sua categoria, 20 posizioni differenti dei sedili e 30 vani portaoggetti.

Da 17.000 euro
(chiavi in mano I.P.T. esclusa).

PROGETTO COROLLA.
LA RIVOLUZIONE DEL SILENZIO.

Concessionarie Toyota di Torino

Central Motors
Esposizione • Assistenza • Ricambi Toyota e Lexus • Centro Revisioni
C.so Giambone, 33 - Torino - Tel. 011.3151711 SEDE

Esposizione • Assistenza Ricambi
C.so Ferrucci, 24/E - Torino - Tel. 011.4341900

Esposizione
C.so Francia, 138/A-Collegno (TO) - Tel. 011.784068

AD Motors
Esposizione • Assistenza
C.so Vercelli, 66 - Torino - Tel. 011 2489100

Esposizione
C.so Torino, 76 - Chieri (TO) - Tel. 011 9411050

www.toyotatorino.com

Nuova sede: Corso Giambone, 33

TOYOTA
Provate la differenza.

Simoni - Di Viesto
le tue Concessionarie
Audi

TORINO

VIA MARENCO 97, TELEFONO 011 65681 11, FAX 6639003 E-MAIL cronaca@lastampa.it, «LA MIA CITTÀ» 011 6568531 / 252 / 205

CRONACA

Simoni - Di Viesto
le tue Concessionarie
Volkswagen

Ottanta lavori sulle strade

Il vice-presidente della giunta ed assessore ai Trasporti, William Casoni, ha accolto con grande soddisfazione l'approvazione in Consiglio regionale del «Piano degli investimenti sulla rete stradale trasferita». «Con un miliardo di euro - ha detto - faremo 80 interventi che consentiranno di risolvere le situazioni più critiche».

Immigrati in regola

Il 13 dicembre ci sarà la prima firma in Prefettura del «contratto di soggiorno» previsto dalla legge «Bossi-Fini». A sottoscrivere il documento saranno un anziano e un immigrato che lavora come assistente domiciliare. Ogni giorno (dal lunedì al venerdì) le convocazioni in Prefettura saranno 72.

San Lorenzo in un libro

«La Collegiata di San Lorenzo di Giaveno e le sue opere d'arte»: è il titolo del libro dell'arcivescovo Francesco Marchisano che sarà presentato il 15 nella Confraternita di Gesù, in piazzetta Campanile a Giaveno. Saranno presenti il sindaco Osvaldo Napoli (foto) e il presidente della Regione Enzo Ghigo.

LA DECISIONE PUNTA SOPRATTUTTO A RASSICURARE I CARDIOPATICI SULLE PROPRIE CONDIZIONI DI SALUTE

Scandalo valvole, le Molinette richiamano altri 209 pazienti

I cardiochirurghi visiteranno da dicembre anche i malati con protesi non meccanica La procura indaga su una ditta che fornisce attrezzature mediche alle Cardiochirurgie

Marco Accossato
Pietropinto

Altre 209 persone operate al cuore saranno richiamate alle Molinette e sottoposte a controlli. Oltre ai 124 pazienti con la protesi Tri Tecnologies «made in Belo Horizonte» già richiamati in ospedale, verranno rivisitati i cardiopatici ai quali sono state impiantate valvole biologiche, prodotte sempre ol- e importate in Italia sempre dalla «Fr. Med.» di Padova. Nel frattempo, il magistrato ha disposto ieri due perquisizioni: la polizia giudiziaria si è recata in mattinata in una gioielleria milanese specializzata nella vendita di orologi di pregio, e poi nella sede torinese del maggior fornitore di apparecchiature cardiochirurgiche, al cui titolare il professor Michele Di Summa avrebbe venduto diversi e costosissimi orologi.

L'indagine, insomma, imbocca strade. E' per prudenza che, alle Molinette, si è deciso di sottoporre a visita anche i pazienti con una valvola biologica Lab.Cor. (Laboratorios Ltda), oltre a quelli con valvola meccanica Tri Tecnologies. Poiché il timore è un difetto delle protesi ha ormai contagiato anche i portatori di valvole non meccaniche, considerato che l'importatore italiano è lo stesso, la direzione dell'ospedale di Bramante ha deciso di estendere i controlli. Si comincia fra due settimane, due pazienti al giorno, si sta facendo in questo periodo, mentre procedono gli interventi chirurgici riparatori. Tutti - che abbiano o meno avuto problemi - vanno sottoposti a un prelievo di sangue, a un ecocardiogramma e a una radiografia, e anche per loro, se vi saranno timori, si deciderà il da farsi.

Sul fronte meno strettamente medico, l'inchiesta resta concentrata sull'aspetto economico dello scandalo. Ciò vuole capire il pm Paolo Toso, titolare dell'inchiesta, è quale rapporto ci sia l'orologiaio milanese, il cardiochirurgo e l'imprenditore che fornisce macchine mediali alle cardiochirurgie.. In quale «quadro» inserisce quella vendita di orologi? Si parla di valore complessivo di migliaia di euro, ma l'avvocato Giorgio Merlano, dei difensori di Di Summa, spiega: «Da sempre il professore è appassionato collezionista di orologi di . Abbiamo già fornito tutte le spiegazioni necessarie: nessun mistero l'imprenditore. Al pm abbiamo chiarito il rapporto col fornitore di attrezzature mediche». Gli orologi (dieci) non sono stati trovati sia nell'abitazione sia una di sicurezza del cardiochirurgo in .

RETROSCENA

SI PREPARA CAUSE

In una cassaforte tutte le pratiche delle persone operate per la seconda volta

Servizio A PAGINA 40

IL LIETO EVENTO

Fiocco rosa per due tigri

Doppio fiocco rosa all'American Circus che ha piazzato i tendoni nel Parco della Pellerina: Sandra, 9 anni, bellissima tigre reale del Bengala, ha partorito due splendidi cuccioli femmina. «Facciamo in modo che alle due neonate manchi il necessario - dice Flavio Togni, responsabile del circo in tournée nelle principali città europee -. Per noi, la nascita di queste due tigri è una grande festa. Sono arrivati altri due figli nella nostra famiglia. Non è facile che una tigre possa portare a termine la gravidanza, ma da noi succede sovente». L'anno scorso e sempre in questo periodo, nell'American Circus erano già 3 esemplari di tigri bianche, tra le più rare al mondo. «Queste due tigri un po' anche della città di Torino - aggiunge Togni -. Per questo chiediamo a tutti i bambini di segnalarci un nome». Il telefono è 011/747676, la pagina web www.american-circus.com.

ENTI LOCALI AL «SOSTENIAMO L'AUTO»

Ordine del giorno Comune e Provincia sulla crisi del settore «Ma l'azienda deve modificare il piano»

Cassi A PAGINA 38

COME GOVERNARE LA

Il premio Nobel ha firmato a Torino nascita del Forum per la cultura dell'interdipendenza

A PAGINA 37

PER EVITARE DI ACUIRE I DISAGI IL MALTEMPO

Trasporti, il sindacato ha rinviato lo sciopero

Il maltempo ferma sciopero di ore indetto per oggi dal trasporto pubblico locale. E so- stati gli stessi sindacati Filt Cgil, Fit Cisl e Uiltrasporti a prendere la decisione, «in considerazione della grave situazione meteorologica che provoca ingenti danni e disagi in vaste aree del Paese». Con ogni probabilità, la giornata sciopero sarà riproposta per il 16 dicembre. Motivo della protesta: il rinnovo della parte economica (con durata biennale) del contratto di lavoro, le aziende trasporti (riunite sigla Asstra) rifiutano di ridiscutere. Oltre a questo, ci anche le questioni legate alla liberalizzazione del settore, che i sindacati po avvenire in modo «selvaggio». A nulla erano serviti gli scioperi fatti il 17 maggio, il 21 giugno e il 25 settembre (l'ultimo stato di 24 ore).

Così, i sindacati avevano deciso di on garantire per i nemmeno i servizi «fasce protette» (dalle 9 o dalle 12 alle 15), prescritto dalla Commissione garanzia ministeriale.

Lo stesso ministro dei Trasporti Pietro Lunardi aveva ordinato alle aziende di indicare quali servizi sarebbero stati assicurati utilizzando il 30 per cento del personale. Atm aveva già preparato il piano per far funzionare 28 linee, in modo da «coprire» le zone con la maggiore densità di popolazione, in corrispondenza di scuole e uffici per limitare al minimo la penalizzazione nei confronti lavoratori e studenti.

Venerdì 29 novembre 2002
ore 20.30
Torino Esposizioni - sala A
C.so M. D'Azeglio, 15 - Torino
UNA SCUOLA VERSO IL FUTURO
Introduce:
On. Agostino GHIGLIA Presidente AN
Relazionano:
Sen. Grazia SILIQUINI Sottosegretario all'Istruzione
Avv. Ennio GALASSO Presidente Gruppo Regionale AN
Intervengono:
Umberto TRABUCCO Presidente Prov. Azione Giovani
Prof. Bartolo COLLO Responsabile Provinciale Scuola AN
Conclude:
On. Ugo MARTINAT Vice Ministro Infrastrutture e Trasporti
Modera:
Dott. Ferdinando VENTRIGLIA Capogruppo AN Comune
La cittadinanza è invitata

«Signora Crescenzio, ci perdoni»

Silvio Viale *

OGGI la città ricorda Carlo Casalegno e con lui i morti del '77 a Torino. Giuseppe Ciotta e Fulvio Croce. Ricorda anche Roberto Crescenzio. Ma proprio perché non bisogna dimenticare Roberto Crescenzio, sarebbe più giusto ricordarlo da solo. Non un ma un morto diverso. Chi ha la sua morte non pensava di ucciderlo. Chi invece ha ucciso Carlo Casalegno raggiunse lo scopo che era prefisso.

Non dimentico quel primo ottobre di venticinque anni fa. Non mi stupii che qualcuno avesse "colpito" l'Angelo azzurro; era già successo alcuni mesi prima. la generosità, o l'incoscienza, dei vent'anni, io, che solo per fui assente quel mattino, poche ore dopo condussi una frettolosa e smarrita assemblea a Palazzo Nuovo. Fu lì che parlai di "tragico errore", mi fu poi spesso rinfacciato. E fu lì che molti mi raccontarono, a caldo, della fusione del mattino. Di quelle decine, forse centinaia, di persone che si lanciano contro quel bar, che esultano, per poi, attardarsi sgomenti e soccorrere quello sconosciuto, che all'improvviso esce dalle fiamme e diventa uno come noi.

Scrivemmo allora in un volantino di "un'orrenda ingiustizia", di "un ragazzo che non c'entrava niente", di "un innocente". Anni dopo, in un altro volantino, osservavamo che "la morte di Roberto Crescenzio stata l'occasione per rivedere concezioni di lotta, di politico e della morale, peculiari movimento del '77 e le cui responsabilità precedenti, coinvolgendo un ritardo ed una compiacenza storica la sinistra". Sì, è vero che molti di noi andarono al Cto per tentare di aiutare Roberto Crescenzio; non era uno di noi Walter Rossi, ucciso fascisti a Roma, ma era uno noi. Non fu vittima terrorismo, ma di qualcosa di terribile e di più banale, può più facilmente riprodursi nelle dinamiche imprevedibili di una piazza, di un movimento, di un branco, di una tifoseria da stadio. È un simbolo per la coscienza di più generazioni.

Solo il caso volle che io fossi in quel corteo, a differenza alcuni miei compagni di allora. Eravamo estranei al fatto, ma non alla vicenda politica quale quel fatto maturò. Vi è responsabilità più ampia, non giudiziaria, dalla quale in tanti non possiamo considerarci completamente estranei, anche se da tempo ne siamo stellarmente lontani, spesso da sponde diverse. È una responsabilità attuale, che impone a tutti di non dimenticare e di fare confusione. Anche per questo, per quanto mi riguarda, è giusto chiedere pubblicamente perdono alla madre di Roberto Crescenzio. Lo faccio per me, per chi si riconosce in queste parole, per chi può farlo, sperando che sia di conforto ad un'anziana signora e che possa aiutare ad evitare nuovi tragici errori.

* Presidente Associazione Adelaide Aglietta

The International Association of Lions Clubs
Distretto 108-Ia/1
Ambiente, Disabili, Consumatori.
I Lions al servizio del cittadino nell'Europa che cambia
Sabato 30 novembre 2002 - Ore 9,00 – 12,30
Centro Congressi del Lingotto – Sala Berlino
Via Nizza, 280 - Torino
Introduce la Cristina Parodi:
Ermanno Bocchini – Maria Pia Brunato – Ugo Cavallera
Vittorio Feltri – Stefano Lepri – Gabriele Manfredi
Paolo Martinello – Carlo Poggio – Giancarlo Vecchiati

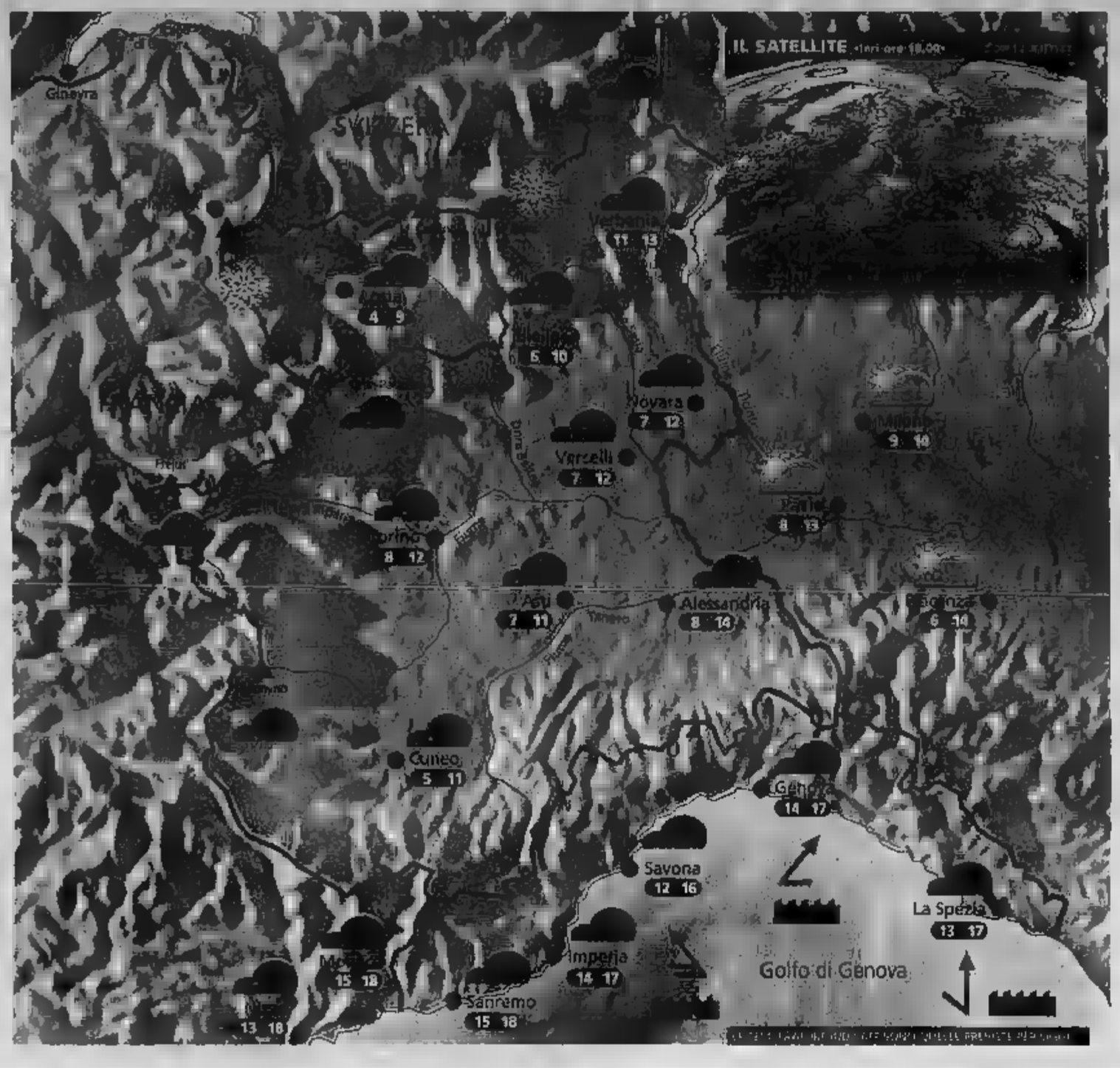

Situazione

Il maltempo sulle nostre regioni si è attenuato; la pressione è temporaneamente ma i nostri guai sono finiti: da è infatti in arrivo veloce perturbazione che determinerà tempo perturbato dalla odierna sino mattinata domani. Seguirà prevarrà generale variabilità

Previsioni

Al mattino ancora sereno in montagna, parzialmente nuvoloso in pianura e lungo il litorale ligure. Possibili banchi di nebbia sul Basso Piemonte. Con il passare delle ore le nubi andranno rapidamente intensificandosi e nel pomeriggio si registrerà una copertura compatta con rischio di qualche pioggia sulla Liguria. Prima di sera i fenomeni dovrebbero fare la loro comparsa anche sulle altre zone. Limite delle nevicate sul 1700 m. Temperatura in lieve flessione. Venti deboli, moderati in quota e sulla Liguria. Venerdì mattina pioggia, in seguito schiarite.

ZOOM

I difetti del turismo alpino invernale

Sembra che la montagna così com'è: selvaggia, affascinante, misteriosa, non attiri più; bisogna «drogarla» per renderla più invitante. Ecco allora gli impianti di innevamento artificiale. Si lavora sodo da novembre, se il tempo aiuta, per preparare le piste. La località invernale è sempre tecnologica, si fanno la metropolitana per portarti direttamente pista a sfoggiare la super tuta multicolore, la fascia firmata e gli aerodinamici. C'è poi la smania di organizzare la giornata del turista in modo ossessivo: si parte con la sciata classica, poi c'è la gara, la randonnée, seguita dal corso di snowboard, il brindisi con il vin brulé, la fiaccolata, lo shopping, la discoteca. Insomma c'è sempre la voglia di vedere una montagna per i giovani, quei giovani, non tutti per la verità, che l'offerta è insufficiente, se nel paese non c'è vita, anno altrove, preferiscono le mete calde e così in montagna si ritrovano gli anziani. Del resto, dar torto agli operatori turistici? La montagna però andrebbe amata non per le svariate attività che vi si possono svolgere per la sua unicità. Ricreare ambienti cittadini in quote significa assassinarla, troviamo dunque un giusto equilibrio avviare sviluppo sostenibile.

A CURA DI: www.meteolive.it

PER

ANCONA	10 19	REGGIO CALABRIA	
BARI	11 18	ROMA	10 20
BOLOGNA	8 16	VENEZIA	10 16
CAGLIARI	14 19	BARCELLONA	10 18
CATANIA	10 19	BRUXELLES	7 9
CATANZARO	12 16	FRANCOFORTE	5 10
FIRENZE	6 18	GINEVRA	6 10
OLBIA	13 16	LONDRA	10 12
PALERMO	14 20	MONACO DI BAVIERA	4 10
PERUGIA	6 17	PARIGI	4 9
	7 15	ZURIGO	5 10

OGGI

IL SOLE: sorge alle ore 7 e 44 minuti; culmina alle ore 12 e 17 minuti, tramonta alle ore 16 e 50 minuti

LA si leva alle ore 8 e 2 minuti; cala alle ore 14 e 2 minuti

IDROCENTRO
www.idrocentro.com

Sotto l'albero a Natale un... Dono Speciale
POMO D'ORO
ORO - GIOIELLI - ARGENTO - OROLOGI
TORINO
Via Stradella, 234
Via Madama Cristina, 96
Via Monginevro, 21
Corso Vercelli, 103

IL PRANZO

■ Terminata la riunione presso la Fondazione Crt di via XX Settembre 31, Gorbaciov ha raggiunto a piedi il ristorante «Vintage» di piazza Solferino incamminandosi con tutto il suo seguito lungo ■ Alfieri tra gli sguardi sorpresi dei passanti. Il menu prevedeva risotto alla fonduta, seguita dalla tagliata al ginepro e ■ ■ mousse di castagna molto apprezzata. Il tutto accompagnato da Nebbiolo e Barbaresco

Da sinistra, Mikhail Gorbaciov, Andrea Comba e Fabrizio Palenzona

VISITA A LA STAMPA

■ In ■ Mikhail Gorbaciov si ■ presentato alla redazione de La Stampa, per cui scrive come opinionista dal lontano febbraio del 1992. Anche questa volta l'ex presidente dell'Unione Sovietica, cordiale e rilassato, ha visitato i settori del giornale e la tipografia chiedendo informazioni sulle pagine in lavorazione. Con lui il direttore Marcello Sorgi, il vicedirettore Carlo Bastasin e il direttore generale dell'editrice, Gianni Dotta

Un momento della visita di Gorbaciov in redazione

ANCHE CLINTON ADERISCE AL PROGETTO CHE SI PROPONE DI COLMARE I RITARDI DELLA POLITICA

Gorbaciov: «Possiamo governare la globalizzazione»

Il Premio Nobel fonda a Torino il Forum per la Cultura dell'Interdipendenza

Alessandro Mondo

Chi ieri mattina si fosse affacciato sull'ampio Salone d'Onore della Fondazione Crt, in via ■ Settembre, ■ è rimasto colpito nel riconoscere la sagoma stranota di Mikhail Gorbaciov attorniata da personalità del mondo economico, finanziario e culturale piemontese. E probabilmente sarebbe rimasto ■ più sorpreso nello scoprire ■ il Premio Nobel ed ■ presidente della vecchia Unione Sovietica non si ■ seduto a quel tavolo per ritirare uno dei tanti riconoscimenti che hanno scandito la sua carriera politica ma per rimettersi in gioco ancora una volta con ■ progetto ambizioso: ■ proposte e indirizzi ■ girare alle autorità e agli organismi internazionali per aiutarli a comprendere le dinamiche mondiali. Ma anche «promuovere soluzioni per le ■ circolazione di servizi, capitali e ■ soprattutto nei paesi sottosviluppati, superando la burocrazia legata alle vie diplomatiche».

Il «Forum per la Cultura dell'Interdipendenza» - ■ da Gorbaciov ed impostato con il concorso di personalità di alto rilievo (la prima riunione ■ prevista a Bosco Marengo ■ 7-8 ■ 2003) - p■ dare ■ importante contributo a comprendere le tumultuose dinamiche della globalizzazione. A patto che gli interlocutori di riferimento ■ disposti a fare ■ dei suoi ■ preceduti da uno studio approfondito sulle tensioni vissute da un mondo globalizzato sempre più disorientato fra venti di guerra e incertezze economiche.

La premessa - sfumata nei toni ma ■ nella ■ - è «la crisi della politica», l'insoddisfazione per l'attuale «governance» del mondo. Lo ha detto chiaro e tondo lo stesso Gorbaciov, cordiale e sorridente al suo ennesimo appuntamento torinese: «La globalizzazione, abbandonata a se stessa nel decennio seguito alla fine della Guerra Fredda, non ha avuto sempre ricadute positive». Salvo precisare che il nuovo soggetto non intende sostituirsi o indebolire la rete degli organismi interna■, a partire dalle N■ Unite, ma rappresentare una nuova freccia al loro arco.

Da qui ■ sfida del Forum - articolato su un comitato promotore (coinvolto anche il sindaco Sergio Chiamparino) e uno scientifi■ - incaricati di lavorare in sincronia sfruttando gli assi a disposizione: da una parte la competenza degli esperti; dall'altra, l'influenza che il protagonista della «perestrojka» - ■ nella nuova avventura da personalità ■ calibro di ■ Clinton e dell'ex presidente del Brasile Enrique Cardoso - ■ panorama internazionale.

La giornata di ieri - iniziata alla Fondazione Crt e terminata dall'ex presidente con una visita alla redazione de La Stampa, giornale di cui è ■ tempo autorevole opinionista - è stata dedicata alla preparazione dell'appuntamento fissato a marzo nel complesso monumentale di Santa Croce a Bosco Marengo, ■ che non ha impedito a Gorbaciov - costretto ■ improvvisi impegni di lavoro a perdersi i capolavori di Tiziano, Caravaggio e Tiepolo alla palazzina di Caccia di Stupinigi - di esprimere alcune valutazioni ■ problemi che stanno mandando in fibrillazione le cancellerie: da una soluzione pacifica e ragionata della crisi irachena alla recrudescenza del terrorismo.

In occasione della riunione di marzo - ha ricordato Fabrizio Palenzona, presidente della ■ vincia di Alessandria e vicepresidente di Unicredito - si procederà alla costituzione del Forum, al suo statuto e al confronto iniziale sui temi da affrontare. «La prima area geografica a finire ■ ■ lente dei comitati potrebbe essere quella ■ Mediterraneo - anticipa Rolando Picchioni, presente nel Consiglio direttivo con Mercedes Bresso, Andrea Comba, Enzo Ghigo, Fabrizio Palenzona e Gianfranco Pittatore -: sviluppo, immigrazione, crisi idrica...». Un monitoraggio a 360 gradi, ■ preclusioni ideologiche e religiose.

LA MAGGIORANZA: ADEGUIAMO LE INDENNITÀ AI NUOVI COMPITI. L'OPPOSIZIONE: SCELTA INOPPORTUNA

Regione, è scontro sugli stipendi

Le minoranze contro la proposta di aumento ai consiglieri

Maurizio Tropeano

E' continuata anche ieri la battaglia in Consiglio regionale ■ ■ Casa delle Libertà e le opposizioni sulla proposta di legge presentata dal centrodestra che assegna all'Ufficio di presidenza il riordino dello indennità di carica (lo stipendio) e lo status dei singoli consiglieri regionali e fissa come tetto massimo dell'aumento o il 100 per cento della paga di un parlamentare (10974,65 € lordi) e il 110 per cento stabilito dall'Assemblea della Sicilia. Il faccia a faccia proseguirà oggi e domani in sede di Commissione Bilancio convocata ad oltranza con l'obiettivo di arrivare ad approvare la proposta di legge prima della seduta del 3 dicembre, quando il Consiglio regionale sarà chiamato a votare il ■ delle cariche istituzionali.

In che cosa consiste la proposta di legge presentata da Valerio Cattaneo (Forza Italia), Ennio Galasso (An), Matteo Brigandì (Lega Nord), Antonello Angeleri (Ccd), Sergio Deorsola (Cdu) e Domenico Mercurio e Deodato Scanderebech (indipendenti)? Il documento prevede un riordino dello status del consigliere regionale e sottolinea la necessità di adeguare l'indennità attualmente ferma al 65 per cento della somma percepita da un parlamentare. Il motivo? «Le innovazioni istituzionali recenti hanno obiettivamente aumentato le competenze delle assemblee regionali e quindi dei consiglieri».

Queste motivazioni non hanno convinto ■ opposizioni. I primi a dare battaglia ■ stati i ■ glieri di Rifondazione Comunista, Mario Contu e Rocco Papandrea, che una settimana fa, in una lettera aperta ai colleghi, sottolineavano «l'inopportunità di procedere vista la grave situazione di difficoltà, causata anche dalla crisi della ■, che caratterizza la vita quotidiana di migliaia di pie■». Poi sono scese in campo anche le altre minoranze. I radicali hanno chiesto di sospendere l'esame dell'atto. Giuliana Manica, capogruppo dei Ds, ■ chiede con «quale faccia la maggioranza dichiara urgente l'aumento degli stipendi dei consiglieri mentre nello stesso tempo decide di aumentare di 400 miliardi di vecchie lire le tasse a carico ■ piemontesi». Decisamente contrari Chiezzi (Comunisti Italiani), Moriconi (Verdi), Caracciolo (Sdi), Saitta (Margherita). Il riformista Giancarlo Tapparo annuncia: «Devolverò l'aumento al fondo di solida■ del Consiglio regionale». La Casa delle ■ replica duramente: «Sono atteggiamenti ipocriti», spiega Cattaneo. Aggiunge: «Questa legge punta a normare lo status del ■igliere e trasferisce il potere di decisione all'Ufficio di presidenza. Non è prevista ■ lira di aumento e trovo imbarazzante che l'opposizione sia così compatta e dimentichi come l'Ulivo che governa Torino in ■ blitz d'agosto abbia aumentato lo stipendio del sindaco e degli assessori». Galasso (An) precisa: «Questa legge fissa solo alcuni criteri generali. Le minoranze usano argomenti pretestuosi, demagogici e ipocriti». E il leghista Matteo Brigandì appoggia ■ legge nei limiti in cui permette il riassetto doveroso dello status dei consiglieri».

Nessun commento, invece, dai centristi Antonello Angeleri e Sergio Deorsola.

SAPER SPENDERE

Un'opera di grande valore sulla Valle d'Aosta

Simonetta

DALLA ■ d'Aosta una lettrice ci ha scritto ■ essere in possesso di un'opera ormai introvabile: «Si tratta del volume di Aubert Edouard, La Vallée d'Aoste, prima edizione Paris 1860, bellissima legatura in skidertex con ricchi ornamenti in oro al piatto e sul dorso, incisioni nel testo e 40 tavole fuori testo in nero e a colori, ■ ■ da disegni dell'autore. Mi piacerebbe conoscerne il valore». Ricordiamo ai lettori che per oggetti d'arte, libri, orologi ecc. non basta ■ telefonata (011-6568226, solo il lunedì e il venerdì, ore 10,30-14,30), ma bisogna inviare descrizione accurata e fotografia a colori per posta all'indirizzo de La Stampa, via Marenco 32, 10126 Torino.

Risponde il dottor Pier Luca Monge della Libreria Antiquaria Payrot: «L'opera La Vallée d'Aoste di Edouard Aubert è stata impressa a Parigi da Payot nel 1860. Il volume, in 4° grande, è composto di XI+260 pagine, 6 tavole f.t. cromolitografiche, una carta, 33 incisioni su acciaio, 58 litografie n.t. L'opera è considerata il più importante documento iconografico della Valle d'Aosta nel suo complesso. Jules ■ nei suoi Récits così scrive: "Agli inizi del settembre 1851 arrivarono ad Aosta il dottor Laurent Cerise e il pittore Edouard Aubert. Questo avvenimento fu destinato ad esercitare un'influenza capitale nell'illustrazione della Valle d'Aosta... La prima idea che ebbe Edouard Aubert al suo ritorno a Parigi fu quella di stampare un album di incisioni che riproducessero le vedute principali ed i monumenti della Valle; ma, in seguito alle incessanti esortazioni dei canonici Gal e Carrel, ■ lo documentarono sui ■ti della storia della valle e grazie alla loro familiarità con le carte e i ■ d'archivio, Aubert fu convinto a scrivere un testo esplicativo alla serie di vedute".

«L'autore ci mise quasi otto anni - spiega l'esperto - a portare a termine quest'opera, il cui progetto iniziale si era notevolmente ampliato, con frequenti viaggi ad Aosta e nella Valle e una fitta corrispondenza con i suoi collaboratori valdostani. Il valore commerciale del volume, se in buono stato di ■ vazione e per una vendita tra privati, è di circa 3500 euro».

★ «Ho una stampa ■ veduta di Torino - scrive Carla ■. di Nichelino - mi ■ ■ d■ negli Anni 60 e mi è sempre piaciuta. Che ne dicono i vostri esperti?».

Spiega Pier Luca Monge: «Quest'incisione su rame, la cui misure della sola parte incisa sono di 260 per 334 mm (altezza per base, secondo convenzione) rappresenta una veduta di Torino presa dalla Villa della Regina con, in primo piano a sinistra, il Monte dei Cappuccini. Sotto la veduta si trova il titolo, ai cui lati vi sono due leggende di nove richiami cadauna. Sotto il titolo e le leggende c'è una descrizione della città con alcune notizie storiche. La stampa è ■ intorno ■ 1695 ed è di Charles Inselin (firma in basso a destra), artista di cui ■ hanno pochissime notizie, attivo a Parigi a cavallo tra il XVII e il XVIII secolo. Il valore commerciale dell'incisione, se in buono stato di conservazione e per una vendita ■ privati, è di 350 euro».

★ Mariangela dalla provincia di Alessandria ci invia la foto di due stampe in suo possesso. Dice l'esperto: «La prima rappresenta Carlo Felice, la seconda Maria Cristina. I due ritratti sono litografie incise, eseguite da Gaetano Arghinenti su disegni di Carlo Bigotti, impresse a Torino dalla Litografia Posta. Alcuni esemplari si trovano datati rispettivamente 1824 e 1826. I due sovrani sabaudi sono raffigurati in piedi con gli abiti e le pose proprie dei ritratti ufficiali e, escludendo i visi e le mani eseguiti con normale tratteggio, la loro figura è ottenuta con un complicato intreccio di ghirigori tracciati senza staccare la penna dal foglio, secondo una tecnica di moda all'epoca detta calligrafia. Il valore commerciale della coppia di stampe, per una vendita ■ privati e se in buona conservazione, è di circa 935 ■

simonetta.conti@lastampa.it

OSTRUZIONISMO IN AULA

In Provincia i consiglieri fanno le ore piccole

Hanno tirato mattina i membri del Consiglio provinciale, quando la maggioranza è incappata in un'operazione di ostruzionismo condotta da An, Forza Italia e Lega quale anticipo a quel che potrà accadere nella prossima discussione sul bilancio preventivo ■. La seduta è durata dalle 15 di martedì alle 7 di ieri: 16 ore. Occasione dello scontro, due variazioni di bilancio: la prima per investimenti su strade, compresa quella della reggia di Venaria, la seconda sull'adesione a Torino-wireless.

La maggioranza è stata costretta a mantenere il numero legale, funzionari e stenotipiste sono usciti molto provati dalla maratona notturna. L'opposizione ha usato tutti gli artifici del regolamento per ■ la discussione per ore. C'è stata tensione, con vari battibecchi, ma anche un continuo rifornimento di bevande, panini e pizze per resistere dopo la chiusura, alle 24, del bar interno. E ieri mattina tutti, o quasi, a dormire.

Torna il Prestigio!
SABET
La Famiglia Persiana Sabet riapre, nella nuova e unica sede di Torino, nella centralissima via San Quintino 3, telefono 011 [illegible] 200, con una collezione di tappeti persiani antichi, veri oggetti d'arte di eccezionale pregio artistico a quotazioni interessantissime
Vi aspettiamo!
Abbonatevi ai vostri giornali. Leggete e risparmiate.

FUTURO

Il segnale per Termini è positivo ma non si deve penalizzare Torino perchè questo comprometterebbe tutta la Fiat

Il sindaco Sergio Chiamparino

E' sacrosanto non chiudere la fabbrica in Sicilia però è necessario non smantellare il cuore produttivo del Gruppo

La presidente della Provincia Mercedes

Siamo solidali con i lavoratori e auspico che la trattativa di Roma porti a una soluzione per i problemi occupazionali

L'assessore Giovanni Carlo Laratore

IERI AL CINEMA ROMANO I CONSIGLI APERTI DI COMUNE E PROVINCIA

«Uniti per difendere il futuro di Mirafiori»

Approvato all'unanimità un ordine del giorno sulla crisi della Fiat «Negativo il giudizio sul piano industriale presentato dall'azienda» La Uil: sciopero generale regionale se la trattativa non darà esiti

Marina Cassi

Al cinema [illegible], nella seduta dei Consigli comunale e provinciale aperti, è andato in scena, ieri pomeriggio, lo stesso copione dello sciopero generale di venerdì [illegible]: una città unita - dai lavoratori ai politici, dalle categorie economiche agli amministratori locali - nella difesa del lavoro, del futuro di Mirafiori e dell'auto. All'unanimità è stato approvato un ordine del giorno che esprime «profonda preoccupazione per la situazione economica e occupazionale determinata dalla crisi della Fiat». E il documento giudica negativamente il piano industriale dell'azienda perchè non prevede investimenti adeguati; non garantisce gli attuali volumi produttivi e gli attuali livelli occupazionali e introduce attraverso gli esuberi una frattura sociale grave e pericolosa».

L'ordine del giorno - frutto di una fitta serie di mediazioni [illegible] i capigruppo - chiede alla Fiat la modifica del piano industriale e la sospensione delle procedure [illegible] integrazione a zero ore. Naturalmente molto forte è l'attenzione in tutti gli interventi dei consiglieri comunali e provinciali per le ricadute torinesi della crisi e non a caso il documento approvato sollecita il governo a «svolgere un ruolo attivo condizionando la disponibilità degli ammortizzatori sociali al mantenimento della prospettiva produttiva ed occupazionale per tutti gli stabilimenti», ma anche a estendere «gli ammortizzatori sociali alle imprese sotto i 15 dipendenti e alle imprese artigiane coinvolte dalla crisi Fiat».

E, dopo lungo dibattito fuori [illegible] l'aula, nell'ordine del giorno [illegible] inserito anche un esplicito richiamo all'intervento pubblico. C'è scritto: «Si chiede al governo di valutare, in relazione all'evolversi della crisi, la possibilità di un intervento pubblico nelle forme consentite dall'Unione europea - tenuto [illegible] anche delle posizioni assunte dal sindacato - finalizzato alla definizione e al perseguimento di un nuovo piano industriale in funzione delle esigenze del Paese».

Tocca al sindaco Sergio Chiamparino spiegare nuovamente che per garantire il futuro «servono più investimenti da parte dell'azionista di maggioranza». E aggiungere: «Non escludo che ci debba essere un ruolo pubblico per reperire risorse di finanziatori che credano nell'auto». Chiamparino giudica un passo avanti l'avvio della trattiva e la sospensione - «seppur poco più che simbolica della cassa integrazione» - e affronta il tema della distribuzione del lavoro nei vari stabilimenti: «Non si può ragionare [illegible] prospettive senza [illegible] si garantisca la continuità di Termini. Interesse, ma deve essere altrettanto chiaro che se si penalizza Mirafiori va in crisi la prospettiva complessiva».

Mercedes Bresso [illegible] poco [illegible] l'intervento pubblico [illegible] in una fase temporanea di difficoltà» e rilancia il tema delle difficoltà dell'indotto mentre l'assessore regionale Giovanni Carlo Laratore ribadisce che occorre [illegible] soluzione per tutti i siti produttivi».

Nel dibattito intervengono artigiani, [illegible] imprenditori e Cgil-Cisl-Uil, Fim-Fiom-Uilm, Fismic, Ugl, Sin Cobas, SinPa. Il segretario regionale della Uil, Giorgio Rossetto, propone (e quello della Cgil Scudiere è d'accordo) [illegible] sciopero generale regionale se la trattativa [illegible] avrà [illegible] positivi. Una scelta che manterrebbe viva la mobilitazione di queste ultime settimane e darebbe una prospettiva anche alle forme di lotta. Per Giorgio Airaudo, segretario della Fiom, [illegible] governo, che oggi si è limitato [illegible] ospitarci, deve partecipare [illegible] trattativa» e ha aggiunto: «Serve un cambiamento strutturale del piano. Si rimane questa [illegible] i margini di manovra sono ristrettissimi e non [illegible] darà sicurezza a nessuno stabilimento. Anche per Termini è solo [illegible] posticipare il problema, non si può credere che un restyling garantisca un futuro». E il delegato Fim delle Carrozzerie, Antonio Alfiero, ha raccontato che questo mese, con trenta ore di sciopero molti di noi avranno in busta 600 euro e [illegible] prospettive della cassa da dicembre».

Ieri i consiglieri regionali di [illegible] Galasso, D'Onofrio, Godio, Valvo hanno scritto a Ghigo pregandolo «di seguire con grandissima attenzione la situazione affinchè non sia compromesso il destino di Torino, anche nei confronti di altre realtà-Fiat, con possibili conseguenze negative anche per l'intero indotto presente in Piemonte».

La sala del cinema Romano che ieri ha ospitato i consigli aperti di Comune e Provincia: il dibattito è stato seguito da [illegible] folto pubblico

LA DIFFICILE STAGIONE VISTA DA UN OSSERVATORE ESTERNO: LA CRISI E' CONTINGENTE

Benetton: «Scommetto sulla rinascita di Torino»

L'industriale veneto investe nella città con un occhio alle Olimpiadi 2006

[illegible]
Maurizio Tropeano

QUESTO megastore [illegible] un atto [illegible] fiducia [illegible] ottimismo verso Torino, il suo futuro».

Luciano Benetton arriva poco dopo l'una [illegible] visitare le [illegible] grande struttura sorta al posto [illegible] Galitrucco, in via Roma all'angolo con piazza [illegible] Carlo. Un investimento da un milione di euro, nel cuore del [illegible] storico e commerciale della città che ha porterà [illegible] regime una quindicina di nuove assunzioni. In primavera Benetton [illegible] inaugurerà un altro punto vendita in corso Umbria perché «c'è un interesse tecnico e pratico della nostra holding per tutte le iniziative che permettono di diversificare [illegible] competere sul mercato». Dunque investire anche a Torino perché «sono convinto che questa città stia vivendo una situazione di difficoltà contingente, forse influenzata da effetti psicologici che possono influenzare il breve periodo».

[illegible] parte dall'abbigliamento e da questo negozio di oltre mille [illegible] che si aggiunge agli altri 170 punti vendita della multinazionale in terra piemontese. Benetton non [illegible] preoccupato dell'eccessiva concentrazione di spazi aziendali aperti [illegible] pubblico: «Ogni negozio ha una [illegible] specializzazione. Questo, in particolare, rappresenta un salto di qualità nei servizi [illegible] nei prodotti, ad esempio i capi uomo, offerti ai clienti».

Ma l'imprenditore guarda anche al futuro, ai Giochi Olimpici Invernali di Torino 2006. Spiega: «Siamo stati contattati dal Comitato organizzatore dei Giochi che ci ha illustrato il progetto. Si tratta di un programma sicu[illegible] interessante [illegible] ambizioso. L'idea ci piace. Stiamo cercando una forma di collaborazione ma non abbiamo ancora trovato un'intesa precisa». Se la Benetton, ramo abbigliamento, [illegible] valutando forme e strumenti della sua partecipazione un'altra società della holding, [illegible] interessata alla realizzazione delle opere olimpiche. [illegible] chiama Olimpia [illegible] fa parte della divisione Infrastrutture della holding. Nel capitale sociale [illegible] presente [illegible] la Pirelli di Tronchetti Provera e nei palazzi della politica rimbalzano le voci di un crescente interesse di Olimpia ad investire [illegible] villaggi media che sorgeranno sull'area degli [illegible] mercati generali (e forse anche alla realizzazione del distretto sanitario su [illegible] stanno discutendo Comune, Regione ed Università) e nella ristrutturazione del Comunale (per inciso l'imprenditore veneto smentisce, anche la più piccola voce, su un presunto interessamento all'acquisto del Torino calcio).

E' così? Benetton non entra nello specifico degli interventi olimpici ma è evidente [illegible] la di[illegible]fra[illegible]ture è interessata ai progetti di sviluppo urbanistico e dei servizi della città. Un esempio? La stazione di Porta Nuova. Benetton, infatti, è socio delle Ferrovie dello Stato nella società Grandi Stazioni spa che si occupa di valorizzare economicamente i grandi scali. Secondo l'industriale veneto «entro il 2005 la stazione cambierà volto e si trasformerà in un grande centro commerciale riservato ai viaggiatori ma aperto anche per la città». Aggiunge: «Ridare fiato [illegible] una grande struttura è sicuramente diverso da realizza[illegible] uno [illegible] industriale, ma il risanamento comporta [illegible] notevole investimento che produrrà ricchezza e nuovi posti [illegible] lavoro».

Ma [illegible] è finita. [illegible] interessi della multinazionale nel territorio torinese [illegible] molteplici. La holding, infatti, ha una forte partecipazione nella società che gestisce l'aeroporto [illegible] Caselle - l'imprenditore veneto conferma la volontà di proseguire negli interventi di ammodernamento dello scalo Sandro Pertini - [illegible] quota di minoranza nella società che gestisce l'autostrada Torino-Milano dove conclude Benetton «si stanno ultimando gli interventi di ampliamento delle carreggiate».

Luciano Benetton: presto aprirà un nuovo mega store in corso Umbria

Siamo stati contattati dal Comitato organizzatore dei Giochi: l'idea mi piace, il programma è ambizioso Stiamo cercando [illegible] collaborazione ma non abbiamo ancora trovato un'intesa precisa

Entro tre anni Porta Nuova si trasformerà [illegible] centro commerciale riservato a chi viaggia e aperto anche alla città L'opera di risanamento comporta un notevole investimento che produrrà ricchezza e posti di lavoro

111 PISTE.
VORRAI MICA FARTELE TUTTE DA SOLO?
SERRE CHEVALIER
Weekend a Serre Chevalier
www.serre-chevalier.com
3 notti in [illegible] (base 4 [illegible])
Offerta valida dal 30/11 al 14/12/2002
Prenotazioni tel. 00 33 4 92 24 98 88

Il negozio di abbigliamento di corso Racconigi: i banditi hanno legato il titolare con il filo del telefono e rubato jeans per 15 mila euro

L'AGGRESSIONE E' AVVENUTA A LARGO RACCONIGI MENTRE L'ARRESTO, POCO DOPO, A SAN SALVARIO

Rapina e sequestro in jeanseria

I banditi presi mentre svendevano la merce

Gli agenti di una volante si sono insospettiti dell'andirivieni da una pensione di via San Pio V dove i malviventi stavano piazzando i pantaloni

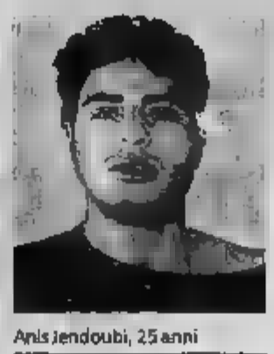

Anis Jendoubi, 25 anni

Rabeh Benchenat, 26 anni

Abdkader Zaoia, 24 anni

Massimo

Una pistola automatica puntata alla tempia, poi l'hanno legato con il cavo del telefono nel retrobottega. E' accaduto martedì pomeriggio in un negozio d'abbigliamento. Tre «clienti», tre uomini e una ragazza che si fingono clienti. Poi l'arma e il solito rituale. Adesso Stefano Feliconi, titolare di un negozio di abbigliamento in largo Racconigi 192, il «Black Out», se ne vuole andare, vendere tutto e cercare un'altra casa per vivere e lavorare: «E' il secondo colpo che subisco nel volgere di pochi mesi. Prima mi hanno svuotato il magazzino, 15 mila euro di bottino, poi la rapina, il sequestro, la paura e la rabbia. Legato così non mi muovo neppure quando se ne sono andati vestiti e i soldi che erano in cassa poco più di 200 euro. Per fortuna, dieci minuti dopo è arrivato un cliente, questa volta, che mi ha liberato. Poi ho chiamato il 113. Adesso basta. Vendo e me ne vado. Preferirei farne a meno, di questa pubblicità, ma me aspettavo anche questo».

Il tono è amaro, lo sguardo perso dietro un gruppo di extracomunitari, fermi sì di là della strada. «E' che questo quartiere è cambiato, in peggio. Sembrava tranquillo, invece. Che gusto ha lavorare gratis? Che serve ristrutturare il negozio, scegliere bene la merce, se poi ti portano via tutto?». Ma lei è assicurato? «No, non lo sono. Quei due li ho visti di sfuggita. Uno indossava un cappotto, l'altro una giacca. Non ho neanche avuto il tempo di reagire. Sarebbe stato inutile».

La porta è chiusa a chiave, la vetrina è curata, con i jeans e i giubotti di marca, la signora dietro il banco è contenta «perchè in quel momento non c'era», e questa è l'unica lieta. Oltre a quella che i poliziotti ad arrestare i quattro rapinatori e a restituire a Stefano Feliconi buona parte della refurtiva, cioè jeans Levi's e Lee per un valore di circa cinquemila euro.

I rapinatori sono Anis Jendoubi, algerino, 25 anni; Rabeh Benchenat, 26, algerino e Abdkader Zaoia, 24, marocchino, tutti e tre candestini. Infine, denunciato a piede libero, Stefania Rizzo, 21 anni, di Nuoro. Mesi fa, ancora minorenne, si era allontanata da casa, adesso la polizia l'ha ritrovata. Era la «donna» di uno dei tre con il compito di fare «la cliente».

Tutto il merito è agli agenti della volante Nizza 2, quella che controlla San Salvario. Davanti alla «Taverna Dantesca», in San Pio V 1, c'era un curioso andirivieni. All'interno uno spaccio di mercato, con i tre extracomunitari impegnati a vendere la merce appena rubata al «Black Out».

Il titolare della pensione, Filippo D'Alessandro, 50 anni, adesso rischia la chiusura. I poliziotti hanno scoperto che le condizioni igieniche del locale erano abbastanza preoccupanti e [illegible] le prime sanzioni amministrative. Tempo fa, in uno dei gironi infernali della «Taverna Dantesca» il polfer aveva scovato sei clandestini ed era partita la prima denuncia, ora si sarà la proposta di chiusura, firmata dal capo del Polo di Barriera Nizza, il vicequestore Salvatore Santo Spiega, affiancato dal vicequestore Jolanda Seri: «Abbiamo cercato di spingere gli agenti delle volanti ad allargare il raggio d'azione, di seguire il territorio con la massima attenzione, senza limitarsi alle emergenze. Così è stato e mi tengo a sottolinearlo»

L'ASCOM: «SONO LE PROVE GENERALI DI NATALE»

Sei assalti in un giorno negozianti preoccupati

Sei rapine in otto ore. Presi di mira due supermercati, due farmacie, un'edicola e un negozio d'abbigliamento per bambini. Bottini talvolta miseri, al massimo duemila euro. Ad agire tossicomani, disperati e clandestini. Niente racket: «Sono le prove generali in vista del periodo natalizio - spiegano le associazioni dei commercianti - ed inutile sollecitare più sorveglianza, lo abbiamo già fatto e lo faremo ancora».

Ma sarebbe anche necessario aumentare le misure interne di prevenzione: videocamere a circuito chiuso, [illegible] temporizzate, non lasciare per ore, sino alla chiusura, l'incasso a «disposizione» dei banditi. In un incontro avvenuto l'estate scorsa, tra poliziotti e commercianti, si era parlato proprio di questo. Nel mirino soprattutto i piccoli supermercati, i più indifesi, soprattutto nell'orario di chiusura. Quasi tutti sono privi delle più elementari misure di sicurezza. Gli ultimi sono stati rapinati a Mirafiori e in via Cimabue 6. Le farmacie sono due in San Paolo, a poco tempo di distanza l'una dall'altra (forse è lo stesso bandito), infine il negozio a San Secondo e un'edicola via Nizza.

La rapina avvenuta una settimana fa, in pieno giorno in via Roma ai danni di una gioielleria aveva spinto il presidente dell'Ascom, Pino De Maria a lanciare un allarme: «Se questi sono i segnali del primo assalto allo shopping natalizio, sarebbe meglio intervenire subito [illegible] i controlli delle forze dell'ordine». (m. nu.)

UN «DECALOGO» DETTAVA I DOVERI DELLE RAGAZZE

La banda del muratore sfruttava le romene

Avevano stabilito [illegible] proprio codice comportamentale. Le due ragazze [illegible] che erano state avviate alla prostituzione avevano regole severe da rispettare, a partire dai compensi per le prestazioni con i clienti, fino ad arrivare alle richieste per usufruire di eventuali giorni di riposo. Richieste che dovevano però motivate, e che venivano accettate solo nei periodi di «indisposizione».

Dieci agli incontri occasionali, in auto e in casa, c'era una piccola organizzazione che sopravviveva grazie ai guadagni delle giovani romene. Cinque persone sono state arrestate nei giorni scorsi dai carabinieri di Ivrea, per quattro di loro sono già agli arresti domiciliari. In [illegible] è rimasto soltanto Gianni Alasia, il muratore ventottenne di Ivrea, coordinatore del [illegible]. La moglie romena, [illegible] Ciorlaba, 19 anni, ora [illegible] l'interprete di cui Alasia si serviva per controllare e impartire gli ordini alle ragazze. «Dovete chiedere almeno 25 euro e fare in fretta. Se vi chiedono più tempo o giochi particolari, chiedete anche 50-100 euro. Se lavorate in una zona dove si fa poco, cambiate posto e [illegible] uno più frequentato per il giorno dopo». A procurare i clienti, ci avrebbero pensato anche Davide Riconda, 18 anni, barista di Vive[illegible] e Giorgio Pardu, cinquantenne di Ivrea. Vincenzo Sorrentino, 21 anni, pizzaiolo di Settimo Rottaro, avrebbe messo a disposizione un alloggio per gli incontri (ospitati inizialmente in [illegible] dell'Alasia, a Caravino) alcuni dei quali filmati e fotografati dai carabinieri. [g. bra.]

Specchio dei tempi

«Gli interventi di cataratta all'Oftalmico passati in un anno da 332 a 2278» - «Tra i clienti delle farmacie notturne c'è anche chi non possiede l'auto» - «Il rimorchio sarà rimosso» - [illegible] rabbia»

Il Direttore dell'Asl 1 ci scrive:

«In riferimento alla lettera con titolo "Morirò con la nebbia negli occhi?", è opportuno informare il cortese lettore che qualora un paziente, già prenotato per intervento di cataratta, ritenga di accusare un rimarchevole peggioramento visivo può seguire visite oculistica urgente presso i nostri ambulatori ove, se si riscontrasse la necessità, è possibile riprogrammare l'intervento di cataratta in Day Surgery con un'attesa inferiore ai sei mesi ordinari.

«Riteniamo, semmai, utile sottolineare che i tempi di attesa sono fortemente condizionati dalle preferenze che i cittadini [illegible] caso specifico, per il presidio Oftalmico quale Centro di riferimento provinciale per la patologia complessa e unica sede regionale di Pronto soccorso oculistico, pertanto risulta centro di grande attrazione per tutta la patologia dell'occhio, considerate le professionalità presenti.

«Nel caso specifico del presidio Oftalmico, a fronte di un incremento degli interventi di cataratta in Day Surgery, passati dai 332 nell'anno 2000 ai 2278 dell'anno 2001, si è verificato anche l'[illegible] incremento delle richieste di prenotazione».

Mario Lombardo

Un lettore ci scrive:

«Ho letto la lettera del qual lettore che si lamentava del fatto che a Torino vi [illegible] solo quattro farmacie che effettuava[illegible] il servizio notturno e la successiva risposta data dal presidente della Associazione Titolari di Farmacia. Si possono capire le difficoltà che hanno i farmacisti a dare questo tipo di servizio ma penso anche a quelle persone anziane e malate che sono automunite e che in caso di necessità, di notte, devono fare chilometri per trovare una farmacia aperta. Vorrei poi soffermarmi sul fatto che in ore notturne la viabilità è scorrevole e che quindi la città si può attraversare, come dice il dottor Platzer in alcuni minuti, ma spiegatemi come può fare un poveraccio che ha una necessità impellente a metà notte quando i servizi pubblici sono fermi a rifornirsi di medicinali che il più delle volte sono per lui vitali. Spero quindi che si intervenga per risolvere questa situazione che per molti è di importanza primaria».

Gianni Leone

Il Comandante della polizia municipale ci scrive:

«Martedì la Direzione dell'Istituto Tecnico G. Bodoni segnalava a codesta rubrica l'ingombrante presenza di un rimorchio abbandonato proprio davanti l'istituto. Dopo ricerche approfondite che hanno impegnato gli agenti di zona per lungo tempo, nel rispetto dell'iter procedurale previsto dalla legge, tra pochi giorni sarà definitivamente rimosso il mezzo».

Mauro Famigli

Una lettrice ci [illegible]

«Ho letto su *La Stampa* che da gennaio la ZTL verrà estesa e per due giorni alla settimana, indipendentemente dalle condizioni meteorologiche, si viaggerà a targhe alterne comprese le catalitiche. Ho la sventura di lavorare in centro e di abitare a San Mauro, in più devo timbrare il cartellino e prima accompagnare mia figlia all'asilo. Certo avrei potuto scegliere una combinazione migliore: vivere a duecento metri dall'asilo e a cento dal lavoro, ma sono bizzarra, mi piace complicarmi la vita o forse, come molti altri affigati, non ho scelto un bel niente.

«Sono cioè obbligata ad utilizzare l'auto per spostarmi, anche se sarebbe meglio dire per sopravvivere. Solo un esempio, la scorsa [illegible] mi si è rotta l'auto e sono tornata a casa in bus, tempo impiegato: un'ora e cinquanta minuti. Pioveva [illegible], ma a Torino non è raro succeda. Insomma come farò ad arrivare al lavoro? Volando? O forse si dà per scontato che chi vive fuori dalla ZTL, ma lavora, deve sopportare sacrifici sempre più assurdi, senza che sia per altro dimostrato che le targhe alterne, ad esempio, portino reali benefici.

«Continuano a imporre limitazioni, senza offrire vere e valide alternative. Ho sempre rispettato la ZTL, ho subito il rincaro della sosta mensile (e 80 euro al mese sono davvero tanti), senza abbonamento fossero proposte ai cittadini, che devono avere l'auto, nuove possibilità realmente praticabili. I ripetuti inviti ad usare altre soluzioni, si scontrano infatti nella vita reale con l'oggettiva e cronica inefficienza dei mezzi pubblici o con progetti tanto strombazzati quanto mal realizzati, come i parcheggi di interscambio.

«Tutti bravi a proibire insomma, ma non creare. Oltretutto [illegible] si può allargare la ZTL in una città che è [illegible] tutta [illegible] proviera?».

Lucia Carapellese

specchiotempi@lastampa.it

AEM
AI CLIENTI
comunica alla Gentile Clientela che la scadenza per il pagamento delle bollette dell'energia elettrica prevista per il 30 novembre è posticipata al 3 dicembre 2002, senza che ciò comporti alcun aggiuntivo.
La Direzione
AZIENDA ENERGETICA METROPOLITANA TORINO SPA
Via Bertola, 48 10122 Torino - www.aem.torino.it

ROSATI
TUTTA LA DEL 2002
A PREZZI REALIZZO
FINO TOTALE
DAL 20% AL 70%

19 pezzi per 6 persone € 130,00 € 55,00
38 pezzi per 12 persone € 260,00 € 115,00
41 pezzi per 12 persone € 249,00 € 159,00
53 pezzi per 12 persone € 329,00 € 189,00
1000 ARTICOLI POSATERIA, COLTELLERIA,
ARTICOLI REGALO, PER LE AZIENDE
ROSATI C.so Francia 349 - Torino - Tel. 011.40.32.740

FURO FUNERALI
1 milione 500 mila
800.05.15.25

17ª Giovedì Scienza
Città di Torino
Provincia di Torino
Regione Piemonte
M.I.U.R.
CentroScienza
STASERA
ore 17.45
Mario Palma
AL DI LÀ DEL DOLORE
Come il binomio malattia e sofferenza
Teatro Colosseo Via Madama Cristina, 71 Torino
INGRESSO LIBERO FINO ESAURIMENTO POSTI
Info 011.8125613 La Vetrina per Torino 011.5211875
www.ellenmuseum.it - info@centroscienza.it

CRAZY ONE
Via Galliari, 18-bis - Tel. 011/6505475
Da Giovedì a Domenica pom. h 17, sera no stop dalle 22. Ogni fine settimana la performance della giovanile carica erotica delle CRAZY GIRLS che vogliono essere coccolate, amate, protagoniste delle vostre fantasie erotiche.
AURELIA CASTA per la prima volta a Torino, KELLEN MAYSEN e le sexy CRAZY GIRLS. Per informazioni consultare la rubrica "Ritrovi..." - Cass.
Dal 12 al 14 Dicembre nuovo di SENZA

Scelta dell'impresa di Onoranze Funebri
I "CONSIGLI" IN COPERTINA SONO DA DENUNCIA
Giubileo da sempre invita alla trasparenza e alla correttezza
...se gli incaricati delle imprese funebri vi contattano in ospedale o se il personale ospedaliero... vi indirizza alla scelta di un'impresa... il comportamento in modo disonesto è vietato dalla legge.
Leggete la "GUIDA ALLA FAMIGLIA IN LUTTO" edita dalla Città di Torino
FUNERALE CLASSICO
2 milioni e 500 mila
(€ 1.291)
800.251645
24 ore su 24
GIUBILEO
LA PIÙ STIMATA IMPRESA FUNEBRE DEL PIEMONTE

LA SALUTE E LA SANITÀ AL CENTRO DI PIÙ INCHIESTE GIUDIZIARIE

Il dottor Raffaele Guariniello a caccia di provolone dop «taroccato»

Sotto accusa il provolone se è «dop» niente formaldeide

Nei negozi alimentari di tutta Italia è in vendita provolone dop «taroccato»: tra i suoi ingredienti, infatti, figura il conservante E-329, consentito solo per il provolone normale, detto anche «volgare» e quindi non protetto. L'irregolarità è costata ai responsabili di due organismi nazionali di controllo, con sede a Trento e Cremona, un procedimento penale. Entrambi avevano certificato che il formaggio messo in vendita poteva essere classificato «denominazione d'origine protetta» e quindi privo di quel conservante. Ad indagare è il procuratore aggiunto Raffaele Guariniello che ipotizza la «vendita di alimenti con segni mendaci», reato punito con multe fino a 1.032 euro e addirittura con il carcere fino a un anno.
Il formaggio in questione è il provolone «Valpadana dop», che come ha stabilito un decreto di alcuni anni fa, può essere considerato «dop» a causa della presenza del conservante (un componente della formaldeide). Nel registro degli indagati sono stati iscritti i nomi dei titolari dell'azienda produttrice, che si trova in Veneto, e dei vertici di quella che lo confeziona, che invece è lombarda. Ma tra gli inquisiti compaiono anche i vertici del Csqa (Certificato qualità agroalimentare) e del Consorzio tutela provolone Valpadana (Cremona), a titolo di «concorso», per non avere svolto in maniera adeguata i dovuti accertamenti.
L'inchiesta è partita nei mesi scorsi dopo una segnalazione in Procura. Nell'esposto di segnalava che quel formaggio venduto come «protetto» forse non lo era. Forse qualcuno stava commercializzando un prodotto diverso da quello dichiarato sull'etichetta. Dopo una serie di accertamenti della polizia giudiziaria, il magistrato ha interrogato nei giorni scorsi gli indagati. Il conservante E-329 non è nocivo, ma nel provolone può trovarsi soltanto nel tipo normale o «volgare». A stabilirlo è un decreto della presidenza del consiglio dei ministri del 9 marzo 1993. Guariniello ha informato il Ministero delle Politiche agricole.

IL PM AVEVA CHIESTO L'ARCHIVIAZIONE MA IL GIUDICE DELLE INDAGINI PRELIMINARI E' STATO DI PARERE OPPOSTO

«Il chirurgo raggirava i pazienti»

Secondo il gip dirottava i malati in clinica

Per convincere i suoi pazienti a farsi operare in una clinica privata, il primario di urologia del Cottolengo, Marco Fagnoni, 53 anni, si sarebbe inventato lunghissime code in ospedale. E ai malati avrebbe detto che le loro condizioni erano gravi, da non poter aspettare tutto quel tempo. Un comportamento che ha convinto il gip, Paola Trovati, a disporre un'imputazione coatta di truffa aggravata nei suoi confronti. Il pm, Cesare Parodi, aveva chiesto l'archiviazione per il medico, ma il giudice per le indagini preliminari, letti gli atti, è stato di parere diverso. Ora il pm chiederà il rinvio a giudizio e toccherà a un altro gip decidere.

La vicenda è nata da una denuncia presentata nel dicembre 2000 dalla moglie di un paziente deceduto nel marzo '99. La donna, assistita dall'avvocato Claudio Maria Papotti, raccontò al magistrato: «Io e mio marito insistemmo affinchè l'intervento fosse effettuato presso l'ospedale Cottolengo, dove Fagnoni è primario: la struttura ospedaliera ci dava maggiori garanzie per eventuali urgenze e l'assistenza post operatoria. Il chirurgo ci rispose di no, sostenendo che i tempi di attesa sarebbero stati lunghissimi e incompatibili con l'urgenza dell'intervento. Solo dopo la morte di mio marito sono venuta a sapere che l'intervento chirurgico nella struttura pubblica, visto la gravità della diagnosi, sarebbe avvenuto pochi giorni dopo il ricovero, anche perchè avevamo già gli esiti di tutti gli esami».

La dichiarazione della vedova portava alla luce un'altra realtà, quell'abitudine del dottor Fagnoni a «gonfiare» le liste d'attesa - e forse ad alcune situazioni cliniche dei suoi malati - per dirottarli nella clinica di corso Vittorio Emanuele di 91, a due passi dal suo studio medico. Uno dopo l'altro sono emersi altri otto casi, pazienti quasi tutti colpiti da tumori. Ha spiegato uno: «Fagnoni mi disse che dovevo farmi operare d'urgenza, perchè ero a rischio. Volevo andare al Cottolengo per evitare la spesa della clinica. Il chirurgo mi disse che c'era da aspettare 5 o 6 mesi». Le testimonianze sono tutte uguali.

Il chirurgo, difeso dall'avvocato Gian Paolo Zancan ha sostenuto, «Ho fornito indicazioni dei tempi di attesa attendibili e veritiere. A tutti ho prospettato le due strade, toccava a loro scegliere».

«Fu terrorismo psicologico - si domanda il gip - quello del dottor Fagnoni? O fu, come vuole la difesa, atteggiamento prudenziale? Si vorrebbe dare ragione alla difesa, ma le carte processuali mostrano una realtà diversa». E ancora: «Le cronache giudiziarie, recenti e meno, dimostrano come professionisti pur sommi siano capaci, accanto a una «straordinaria umanità» sappiano mettere una «straordinaria avidità». Il difensore Zancan: «L'imputazione coatta è un provvedimento ingiusto come dimostra la richiesta di archiviazione del pm, magistrato puntiglioso e rigoroso». Diversa la voce della parte civile Papotti: «Un provvedimento che è motivo di soddisfazione per la famiglia. Farà finalmente luce su una situazione inquietante». L'ospedale è parte civile con l'avvocato Augusto Fierro. [n. pla.]

Il reparto di Urologia del Cottolengo dove il dottor Marco Fagnoni è primario

ANCHE L'INCHIESTA CHE VEDE PROTAGONISTA L'EX DIRETTORE GENERALE ODASSO PREOCCUPA L'UFFICIO LEGALE DEL NOSOCOMIO

Molinette, la paura di dover pagare un maxi-risarcimento

I cardiopatici ai quali è stata applicata una valvola cardiaca brasiliana potrebbero rivolgersi in massa al giudice

Al terzo piano delle Molinette, Ufficio Legale, c'è una grande cassaforte grigia. Saranno almeno il le decine che i 124 pazienti con una valvola cardiaca realizzata a Belo Horizonte potrebbero fare all'ospedale. Un'eventualità che potrebbe comportare una richiesta di risarcimento danni di massa per il secondo intervento chirurgico a cuore aperto a cui hanno dovuto essere sottoposti, o anche solo per il disturbo della visita di controllo in ospedale, o semplicemente per la paura che da un momento all'altro, chissà quando e chissà dove, la valvola difettosa possa rompersi e il loro cuore fermarsi.

«Per ora - dice l'avvocato Silvia Di Palo, responsabile dell'Ufficio - ancora nessuna denuncia». Ma allo Molinette sanno che il primo dei pazienti rioperati, Michele Scaparone, 41 anni, di Cuneo, si è già rivolto a un legale. Se l'ospedale dovesse un giorno davvero pagare tutti quei danni fallirebbe, considerando il suo bilancio già in profondo rosso.

L'ospedale si prepara a chiedere a sua volta i danni d'immagine: «Anche noi siamo vittime di questo grande scandalo»

Molinette sotto accusa, Molinette accusatrici. Anche l'ospedale si costituirà parte civile: «Abbiamo già provveduto a nominare un legale perché segua da vicino l'indagine - conferma l'avvocato Di Palo -. Stiamo avviando l'iter civilistico che ci permetterà, in caso di rinvio a giudizio, di richiedere un riconoscimento dei danni per il difetto di funzionamento delle valvole». Per l'ospedale, lo scandalo delle protesi cardiache significa un'inflazione di spese impreviste e un bilancio già in profondo rosso: spese per richiamare i pazienti in ospedale, spese per i ricoveri, spese altissime per i re-interventi, per la rianimazione. Presenteranno il conto, naturalmente con l'aggiunta dei danni d'immagine.

Difficile dire se sarà più questa inchiesta o quella sull'ex direttore generale Odasso a occupare gli avvocati delle Molinette. «Stavolta c'è un riflesso diretto sui malati», commentano all'Ufficio Legale. L'inchiesta dovrà dimostrare l'eventuale relazione causa-effetto. [m. acc.]

BIANCA&N

CONFCOOPERATIVE. Confcooperative Piemonte ha un nuovo presidente. È Mario Sacco che sostituirà la dimissionaria Cristina Poggio. Due i vicepresidenti: Michele Bechis, Nicoletta Ponchione.

VIGILI URBANI. Una pattuglia del Nucleo stranieri e nomadi dei vigili ha salvato una donna di 40 anni che voleva uccidersi gettandosi nel torrente Stura. I vigili hanno notato la donna e capito le sue intenzioni mentre perlustravano la zona del campo nomadi dell'Arrivore.

ARTIGIANATO ALPINO. Domani, ore 16,30, nella Sala Paleografia dell'Archivio di Stato, piazza Castello 209, viene presentato il dossier sull'artigianato tipico e artistico montano, curato dal Centro Ricerche di Cultura Alpina per l'assessorato all'Artigianato della Regione e Unioncamere. Il dossier è stato curato da Tullio Telmon dell'Università di Torino e dal regista Daniele Segre. Ingresso libero.

UNIVERSITA', PROROGA. Dopo le lunghe code di questi giorni, causate anche da disfunzioni informatiche, è prorogato al 15 gennaio la scadenza del termine per l'operazione di carico didattico per gli studenti iscritti a tempo pieno, senza l'applicazione di sanzioni amministrative.

A. L'AeroClub Torino - fondato nel 1909 - ha eletto il suo consiglio direttivo: Angelo Moriondo (presidente), Franco Abate (in rappresentanza dell'Enac), Gianfranco Porqueddu (presidente Coni regionale), Alfredo La Penna (Camera di commercio) e i soci dell'AeroClub Giancarlo Cellino, Sandro Melani, Giorgio Milanesi e Alessandro Pesenone. Presidente onorario del consiglio direttivo è l'avvocato Agnelli.

giovedì 7 novembre 2002, ore 17.45
Il ponte sospeso
Mario Tozzi

giovedì 14 novembre 2002, ore 17.45
Strategie della memoria
Golfera

giovedì 21 novembre 2002, ore 17.45
Stonehenge e Marte
Cassard
Giancarlo Genta
Lucio Maria Morra

giovedì novembre ore 17.45
di lì dolore
Mario Di Palma

giovedì 5 dicembre 2002, ore 17.45
Cresce, si adatta, impara
Aldo Fasolo
con la partecipazione di Giuseppe Vercelli

giovedì 12 dicembre 2002, ore 17.45
Il genitore perfetto
Francesca Cirulli

giovedì 9 gennaio 2003, ore 21.00
Il mistero della bellezza
Giorgio Calabrese
Carotenuto
Ugo Crovella

giovedì 16 gennaio 2003, ore 17.45
Farmaci tra mito e realtà
Silvio Garattini

giovedì 23 gennaio 2003, ore 17.45
La voglia matta di droghe
Luigi Gessa

giovedì gennaio 2003, ore 17.45
La svolta del
Lorenzo Silengo

giovedì 6 febbraio 2003, ore 17.45
Combinazione
Pier Giuseppe Pelicci

giovedì febbraio 2003, ore 17.45
Il pianeta e l'oro
Riccardo Varvelli

giovedì febbraio ore 17.45
Trapianti: combattere il rigetto
Ruggero Pardi

giovedì 27 2003, ore 17.45
La rosa nera
Elena Accati

giovedì 6 ore 17.45
A spasso spazio
Franco Malerba
10.00 per le Scuole solo su prenotazione

Giovedì Scienza

Città di Torino
Provincia di Torino
Regione Piemonte
M.I.U.R.
CentroScienza

Torino
Teatro Colosseo
Via Cristina, 71

INGRESSO GRATUITO

in collaborazione con
LA

Info: CentroScienza 011 8394913 Extramuseum 011 835860
La Vetrina per Torino 800-815475 www.extramuseum.it info@centroscienza.it

1 novembre 6 marzo 2003

QUANTO MANCA A...

A causa dei lavori per la realizzazione del passante ferroviario, da circa sei mesi è stata chiusa al traffico, via San Donato. La strada non si può più imboccare da piazza Statuto sino alla metà di dicembre, così come accadde, l'anno scorso, per via Cibrario. Entro quella data, secondo l'assessorato alla Viabilità, gli scavi saranno conclusi e si potrà di nuovo accedere alla via. Nel frattempo si può raggiungere via San Donato da via Cibrario. Chi volesse ottenere ulteriori informazioni può farlo rivolgendosi all'Infobox di piazza Statuto (numero verde 800 473166) oppure al numero verde dell'Atm: 800 019152.

IL TEMPO

Tra oggi e domani sul Torinese si prevede cielo ancora moderatamente nuvoloso con residue precipitazioni. Neve a quote basse. Possibilità di riduzione dei fenomeni nella giornata di domani. Dopo il 1994 con 255 mm mensili di pioggia, questo novembre si presenta secondo con 181,5 mm di pioggia. Prevista discesa di aria tra sabato e d con schiarite. Ieri a Torino nuvoloso senza pioggia con 17,4 di massima, 9,7 di minima, 98% di umidità e 5,5 mm di pioggia nella notte precedente. Sereno l'anno scorso 9,8 di massima, 2,8 di minima e 73% di umidità.

ANNI

Il 28 novembre del 1952 il primo presidente della Corte d'Appello di Torino Domenico Riccardo Peretti Griva lascia l'incarico per raggiunti limiti di età; lo ricopriva dal 1945. Magistrato grandissimo prestigio lascia un notevole rimpianto nella città in cui ha lavorato per 43 anni. Peretti Griva durante il ventennio fascista tenuto un atteggiamento di opposizione e durante la repubblica di Salò aveva capeggiato il di magistrati contro il giuramento di fedeltà al regime collaborazionista. Durante Resistenza, cui aveva partecipa attivamente, stato arrestato dai nazisti.

FARMACIE

Orario 7-19,30: Atrio Stazione Porta Nuova; Orario 9-19,30 (12,30-15 battenti chiusi): via Vico 17/B; corso Siracusa 98; viale Falchera 70/B; via Nizza 183; p. Gran Dio 1; via Tripoli 15/A; via Cristoforo Colombo 42; via Monginevro 178; c.Giambone 19; via Cernaia 14; c. Regina Margherita 114; corso Toscana 107; corso Lecce 31; p. Madama Cristina 14. Di notte (19,30-9): corso Belgio 151/B; piazza Massaua 1; via 65; c Vittorio Emanuele 66. Di sera (19,30-22,30): piazza Galimberti 7; via Foligno 69; via San Remo 37; via Sempione 112; corso 1 bis. Aperta 24 ore: Venaria, via L. da Vinci 5.

LE RIPRESE DI «NESSUNO AL SUO POSTO» ERANO STATE AUTORIZZATE

«Un errore chiudere la superstrada dell'aeroporto»

La produzione del film chiede scusa agli automobilisti bloccati per ore

Gianni Giacomino

Ciak si gira: il giorno delle scuse. Martedì per ben dieci la superstrada Torino-Caselle è stata trasformata in set cinematografico che ha provocato code di auto chilometriche. Ieri tecnici e operatori hanno perdono per avere provocato disagi ad almeno 20 mila utenti della strada deviati sulla tangenziale Nord le uscite Borgaro e della Falchera. E male che all'aeroporto di Caselle non sono atterrati politici diretti verso Torino con tanto di scorta che si sarebbe dovuta aprire via su un tangenziale intasata. «Davvero scusa a tutti, capisco perfettamente che st fermo in auto sotto la pioggia a far chilometri in più non faccia piacere a nessuno - ammette Guido Geuna, il produttore esecutivo del film "Nessuno al suo posto" della Picture Roma -. per noi quella fetta di asfalto era scenograficamente l'ideale per girare la scena di un incidente mortale». Ma la domanda alla quale ieri in molti hanno provato a dare una risposta è semplice: come si fa a chiudere un'arteria che collega l'aeroporto a una consistente fetta di provincia Torino? «Ho chiesto i permessi alla Regione, alla Provincia, alla Questura, alla Prefettura, all'Anas, a tutti, come vuole l'iter burocratico casi del genere - puntualizza da venti vive a Roma ma è e cresciuto a ». E tutti mi hanno confermato che si poteva girare dalle 16 alle due di senza problemi». Forse. Perché ai vertici dell'Anas quando apprendono la notizia rimangono attimo perplessi. «Ma è meglio se ne parla con il responsabile» tagliano subito dagli uffici di via Talucchi. «Mi meraviglia che l'interruzione fosse stata concordata per spazio di tempo così lungo e mi stupisco che la tangenziale non abbia smaltito regolarmente il traffico deviato - riflette Giannino Postiglioni, il compartimenti dell'Anas, la che gestisce la Torino-Caselle -. Comunque qualche giorno fa abbiamo bloccato la strada ordine della Procura per alcuni rilievi dovevano effettuare le forze dell'ordine a nessuno si è lamentato».

E aggiunge: «Fino ad un anno fa lavoravo in Toscana, terra scelta ideale da un mucchio di registi e non ho mai avuto di questi problemi». Una lettera scuse arriva anche Giorgio Fossati, il direttore della Film Commission Torino. «Purtroppo quando sequenza molto complessa si costretti a creare qualche problema ai cittadini e poi la Prefettura ci l'ok per girare solo un giorno o due prima non si riesce nemmeno ad avvertire disagio - ammette Fossati -. Finora i torinesi, a cominciare da aziende come Atm, Amiat Satti, hanno dimostrato molta comprensione cinema. E poi "Nessuno al suo posto" con Vittoria Belvedere è un lungometraggio impegnativo, importante, che porta sotto la Mole lavoro, quattrini e notorietà».

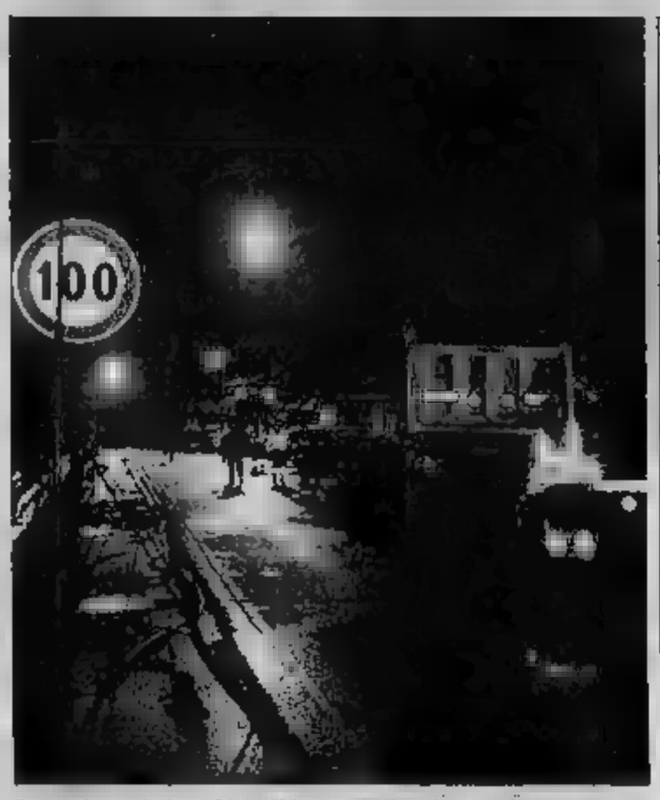

Il set di «Nessuno al suo posto», ieri, sulla Torino-Caselle

Ativa rivoluziona lo statuto

Ma la Provincia accusa: è solo un gioco di scatole cinesi

Bisio

L'Ativa (tangenziale e To-Ivrea) ritocca il suo statuto per trasformarsi in una società più agile e adatta alle esigenze operative finanziarie dei suoi azionisti privati, che detengano l'80 per capitale. E la Provincia, fondatore di Ativa, ma ridotto al 17 per sta. E partecipa all'assemblea, chiamandosi fuori dal rischio, dice la presidente Bresso, entrare in un complesso gioco di scatole cinesi».

«Certo - spiega - siamo preoccupati. Da un lato per in Ativa è al momento un'esigenza strategica (To-Pinerolo e altro, ndr). D'altra parte non possiamo trascurare certi sintomi: la nostra convivenza coi privati è facile. Soprattutto quando vengono prese decisioni che mettono a rischio il senso stesso della nostra presenza nella società e che possono compromettere vistosamente i nostri interessi. Non vorremmo essere costretti a compiere scelte diverse». Come dire: potremo anche vendere le nostre azioni e andarcene, dopo un dibattito politico.

In Ativa le parole destano sconcerto: modifiche allo statuto, annunciate fin dal 26 ottobre, contrasta con gli interessi Provincia. E neppure l'aumento, gratuito, del capita- 32 a 38 milioni di euro», osserva il presidente, Giovanni Ossola. Che spiega come la società continuerà ad occuparsi di attività autostradali, che la riformulazione dei diritti di prelazione non lede i diritti di e che l'acquisto azioni dalla capogruppo To-Milano è

Il costruttore Enzo Mattioda, uno dei maggiori azionisti, attribuisce la posizione critica di Bresso alla ritardata o scarsa informazione da parte due rappresentanti della Provincia nel cda, «sempre propensi ad astenersi e raramente a chiedere chiarimenti», dice. La presidente Bresso avrebbe saputo delle modifiche solo all'ultimo. E non dai suoi rappresentanti.

Dice Mattioda: «Certo la Provincia non è più lo azionista e può pretendere di dare i suoi input come quando lo era. Oggi ha il 17 per cento, ma vuole vendere noi compriamo. Ma possiamo limitare i campi di attività se vogliamo mantenere l'occupazione del personale anche dopo l'introduzione del telepass». Dopo il divorzio della Provincia con la maggioranza Sitaf, tocca ora all'Ativa?

IL VIA GRAZIE ALLE ABBONDANTI NEVICATE DEI GIORNI SCORSI

La stagione di sci comincia in anticipo

Da sabato impianti aperti sulla Via Lattea e a Bardonecchia

Amedeo Macagno

SESTRIERE

La stagione sci comincia , alle 9. Gli novanta centimetri di neve caduta negli ultimi giorni sopra i 1800 metri, garantiscono il funzionamento di seggiovie e skilift delle più importanti stazioni del Torinese e della vicina Valle d'Aosta. Nel comprensorio della Via Lattea, si scierà sulle piste di Sauze d'Oulx, Sestriere, Sansicario, Monti della Luna e Claviere. Lo ski-pass giornaliero per l'intero comprensorio sarà acquistabile, solo per questo week end, al prezzo speciale di 19 euro, contro i 27 che si pagheranno dal 6 dicembre in poi, quando gli impianti rimarranno operti tutti i giorni della settimana. Chi ha otto anni, scierà gratis per l'intera stagione su tutto il comprensorio grazie al biglietto «abbinato» allo sky pass di papà o mamma. Prezzi speciali d'inizio stagione anche a Bardonecchia dove la società Colomion, aprirà le seggiovie e gli skilift dello Jafferau. dal 1700 ai 2000 metri la neve misura dai 90 ai 120 centimetri. si potrà sciare su otto piste ben preparate e servite da cinque impianti. Il giornaliero si può ritirare da al prezzo speciale di 22 euro. C'è anche la possibilità di un pass valido solo per la mattinata al prezzo di 16,50 Lo stagionale per tutto il comprensorio della «Perla delle Alpi», varia dai 440 Chi qui è abituato a frequentare le discese sopra l'antico borgo di Les Arnauds e del Melezet - qui ti rimpiazzati i nuovi cannoni sparaneve - dovrà attendere l'8 o il 9 di dicembre, quando verranno in funzione seggiovie e che portano alle numerose discese ai confini della Valle Stretta.

Dallo scorso week end si scia anche al Monginevro: per questo fine settimana saranno messi in funzione un terzo degli impianti della stazione francese. Anche qui, il giornaliero si può acquistare prezzo promozionale di 15 . In Valle Chisone a Pragelato, per ora si potranno calzare solo gli sci stretti, quelli da fondo, lungo un anello di circa chilometri. Gli amanti di questa specialità potranno praticarla anche a Claviere sulla pista per classica e skating che arriva sino al Monginevro. nordico anche a Bardonecchia in località Pian del Colle, dove aprirà una parte del tracciato classico. Solo per questo fine settimana l'ingresso è gratuito. Gli impianti di risalita Pragelato apriranno invece dicembre come quelli di Chiomonte e probabilmente quelli Ghigo di Prali. Al del Frais sono attesi alcuni tra i più forti discesisti e slalomisti australiani che hanno scelto per i loro allenamenti piccola stazione sopra Susa. Molte le novità stagione 2002-2003, soprattutto comprensorio della Via Lattea dove forse per la prima volta dopo inizia stagione neve naturale. A Sauze d'Oulx stata completamente rinnovata la sciovia del Truasiéres con portata oraria di 720 persone. colle Sestriere, lo snowpark, da quest'anno avrà un nuovo percorso anche per snowboard-cross. La struttura è inoltre ampliata e dotata di fun-box, spine e quarter-pipe. Novità anche in fatto di vipcard, la tessera stagionale che costa da 550 euro ai 650 primo acquisto e che permette di sciare non solo sull'intero comprensorio della Lattea, ma di usufruire di alcune agevolazioni come poter sciare nelle stazioni d'altralpe della Gran Galassia. Da quest'anno questa tessera sarà acquistabile in qualsiasi momento stagione invernale senza alcun aumento della tariffa stabilita.

Nelle stazioni sciistiche «minori» delle vallate torinesi, la stagione comincerà più tardi: neve lo consentirà, per il ponte dell'Immacolata, funzioneranno alcuni anelli della pista di fondo a Ceresole Reale, nel Parco Gran Paradiso.

Viaggio sulle Montagne d'oc

Si presenta oggi, alle 12,30 nella sede della Provincia, il Alp «Vacanze» Montagne d'oc. propone un viaggio tempo e nello spazio dedicato chi i segni della storia, delle antiche borgate, delle piccole stazioni sci, a chi apprezza l'etica del "vecchio" . Spiega Linda Cottino, direttrice periodico della Cda&Vivalda: «Spesso si dimentica che proprio le montagne intorno a hanno visto all'opera i primi sklatori italiani: le scivolate nelle vicine valli Sangone e Pellice, nascita dello Sci nel 1901, il raduno del 1904 a Oulx, i corsi Harald Smith a partire dal 1906. Il primo campionato italiano di sci si svolse nel 1909, a Bardonecchia». Un viaggio, arricchito da una suggestiva iconografia secondo lo stile di Alp, che per molti rappresenterà una vera e propria sorpresa che possono offrire le «montagne olimpiche». Non solo discese in pista, ma anche gite scialpinistiche, escursioni con gli sci da fondo e con le racchette. [g. nov.]

La mappa degli impianti aperti

VIA LATTEA

- **Sestriere** (7 impianti aperti): seggiovia Cit-Roc, sciovia Jolly, sciovie Baby 1 e Baby 2, seggiovia Trebiàls, seggiovia Nuova Nube e seggiovia Anfiteatro.
- **Sauze d'Oulx** (6 impianti aperti): seggiovia Prariond-Sportinia, sciovia Minisportinia, seggiovia Samas, seggiovie Rocce Nere 1 e 2, seggiovia Triplek.
- **San Sicario** (5 impianti aperti) seggiovia Rio Envers, seggiovia Rocca Rotonda, sciovia Fraiteve, sciovie Baby 1 e Baby 2.
- **Cesana, Claviere e Monti della Luna** (8 impianti aperti): seggiovia Coche, sciovie Serra Granet 1 e 2, sciovia Gimont 1 e 2, seggiovia Montanina e sciovia Bercia.

BARDONECCHIA

- In località **Jafferau**, battute 8 piste: seggiovia Bardonecchia-Fregiusia, seggiovia Fregiusia-Plateau, sciovia Plateau, seggiovia Ban e sciovia Jafferau.

IN VALLE D'AOSTA

- Si scia a **Cervinia, La Thuile, Pila, Valtournenche-Cime Bianche**.

IN

Non c'è solo Cervinia

Da Pila a La Thuile a Valtournenche nelle proposte del fine settimana

Bruno Baschiera

AOSTA

L'ondata maltempo che ha investito anche la Valle d'Aosta ha avuto risvolti positivi portando neve alle quote dai 1500 metri in Questo fa sì che già da questo fine settimana si possa dare il via alla stagione degli sport invernali con un forte anticipo rispetto agli anni scorsi. Il fatto giudicato dagli operatori in modo estremamente positivo perché in questo momento, in cui altre attività sportive non sono praticabili, è forte la voglia di sci e una partenza «con il piede giusto» può dare impulso a tutta una stagione, dopo i risultati deludenti dello scorso inverno.

La stazione che già aveva cominciato l'attività è come sempre Cervinia. I responsabili sostengono comunque che il «battesimo ufficiale» si è avuto lo scorso fine settimana, con più di 4 mila presenze sulle piste, risultato dovuto ad un ottimo innevamento. Aperte le piste di rientro numero 3, 5 e 7 e anche quella, splendide, del Ventina. In totale sono percorribili chilometri tracciati.

Sabato prossimo apriranno anche gli impianti della società Cime Bianche Valtournenche i suoi 34 chilometri di piste: aperto collegamento da Cervinia a Zermatt e l'innevamento è ottimo fino alla stazione di arroccamento della «Salette» a 2200 metri. Le piste di Valtournenche dopo l'apertura di sabato 30 e domenica 1° dicembre chiuse per una verifica tecnica di giorni e poi riapriranno definitivamente il 6 dicembre. Inaugurazione della stagione sabato 30 novembre anche a La Thuile, con una decina di impianti aperti, nella parte alta del comprensorio. La neve naturale consente anche l'apertura della nuova seggiovia nata ad agganciamento automatico «Piccolo Bernardo Express» porta dal passo del Piccolo San Bernardo al centro del comprensorio. In totale sono 150 chilometri piste percorribili.

Domenica 1° dicembre è prel l'apertura anche a Pilà, dove vi un buon innevamento naturale, i chilometri di piste agibili sono 70. Per quanto riguarda i prezzi, in media vi sono stati ritocchi tra il 2 e il 6 per cento rispetto alla stagione. È consigliabile informarsi con attenzione sulle varie combinazioni possibili perché vi sono delle novità. Tra questa, lo «stagionale di stazione», indicato per chi ama andare a sciare sempre nella stessa località. La gamma degli «skipass» che si possono acquistare è molto ampia e variegata e sono disponibili in tutte le località «dépliant» illustrativi.

NELLE VALLI CUNEESI

Si parte con l'Immacolata

A Prato Nevoso un'area di snowboard aspettando l'ex «valanga azzurra e rosa»

gli impianti delle valli cuneesi il primo obiettivo è il ponte dell'Immacolata. Ma per l'apertura del 7 e 8 dicembre, nel weekend che tradizionalmente porta al tutto esaurito natalizio e di fine anno, non ci sono ancora dipenderà dall'evoluzione del tempo e dalla possibilità di mantenere la neve programmata «sparata» dai cannoni. Lo sci in provincia di Cuneo si prepara ad un ricco periodo: nella scorsa stagione le piste della «Granda» sono state tra le poche sempre agibili, raccogliendo appassionati da tutto il Nord Ovest.

«Cavalli di battaglia» di questo comprensorio sono come sempre due: Limone e il Mondolè Ski di Artesina e Prato Nevoso. La Riserva Bianca di Limone si augura di poter aprire qualche impianto, magari ad alta quota, per il 7 dicembre. Oltre al biglietto elettronico inaugurato nel 2001, tra le novità più interessanti ci la seggiovia quadriposto 1400 e i Forti Tenda, un'area riservata allo snow board, sci gratis per bambini nati dopo il primo gennaio '96. Come grande promozione della stagione, domenica 22 e lunedì 23 dicembre ci sarà Parallelo di Natale, un revival con tutti i grandi protagonisti dello sci Anni '80 e '90: da Thoeni e Gros a Tomba, da Zini alla Compagnoni e a Paola e Magoni. Inoltre, tutta l'ex «valanga azzurra» e «rosa» e Stenmark, Girardelli, Zurbriggen.

La grande novità nel Monregalese, al Mondolè Ski, è un lago per l'innevamento di innevamento dalla capacità 16 mila metri cubi. Artesina e Prato Nevoso, come Limone, al momento non sono in grado di garantire l'agibilità all'Immacolata, come le stazioni vicine, come la Val Varaita, Entracque e Argentera.

[L. Li]

Export

Mostra della Subfornitura italiana in Germania: Subfor 2003», Stoccarda, 21-22 maggio. E' il più importante evento di presentazione della subfornitura italiana sul mercato tedesco ed è riservata alle seguenti lavorazioni: metalmeccaniche; pezzi tecnici in gomma e plastica; componenti elettronici-elettrotecnici, oleodinamici e pneumatici. L'Ice realizzerà le [illegible] allestimento. Ogni stand avrà una superficie di [illegible] mq con un costo unitario [illegible] euro (più Iva). Nell'ambito dell'area della CNA è possibile, insieme agli stand individuali, accogliere, per ogni modulo, due aziende che partecipano per la prima volta al Subfor. *Scadenza adesioni: 29 novembre.*

[illegible] International, Detroit 3-6 marzo. E' l'evento unico per i produttori di componentistica auto per il primo impianto. Sono presenti le novità tecnologiche impiegate nella progettazione e nella costruzione dell'autoveicolo [illegible] particolare riferimento [illegible] settori software, elettronica, propulsione, ambiente, sicurezza, materiali. Il Centro estero delle Camere commercio piemontesi che organizza la partecipazione delle imprese propone l'esposizione [illegible] in stand collettivi e individuali, con allestimento coordinato e interpretariato. Il costo di partecipazione va [illegible] 2500 euro per lo stand collettivo ai 500 euro al mq per gli stand individuali. *Scadenza adesioni: [illegible] novembre.*

Fiera Internazionale di Tripoli, 2-12 aprile. La Provincia di Torino organizza [illegible] partecipazione collettiva alla Fiera di Tripoli. I settori interessati sono: ricambi per autovetture e veicoli industriali, [illegible] strumentali, apparecchiature sanitarie, beni di largo consumo per il sistema casa e arredi. Il costo totale di partecipazione è di 1200 euro, grazie al contributo della Provincia (la quota comprende servizio di interpretariato, iscrizione su catalogo, ricerca [illegible] con gli importatori). *Scadenza adesioni: 30 novembre.*

Info e adesioni, segreteria Assomeccanica/CNA, signora Nadia Casagrande, tel. 011.46.17.606, fax 011.46.17.694; oppure Stefano Buri, tel. 011.46.17.603, email sburi@cna-to.it

www.cna.to.it

CNA

Confederazione Nazionale *dell'*Artigianato
e della Piccola e [illegible] Impresa

Con meno di 50 Centesimi al giorno facciamo crescere le Vostre imprese

[illegible] Torino - *Via Avellino, 8 - Tel. 011.46.17.666 - Fax 011.46.17.694 - Email: infocna@cna-to.it - Hanno collaborato: P. Bilo, R. Bonincegni, S. Buri, T. Notarnigo, M. Padroni. Coordinamento e redazione articoli: Alessio Stefanoni. Supervisione: Paolo Alberti.*

271

Approvazione bilancio: il primo dicembre appuntamento per gli imprenditori associati

Lingotto, Assemblea CNA Torino

È previsto anche un [illegible] pubblico con Sergio Chiamparino e Mercedes Bresso

L'Assemblea annuale della CNA Torino è convocata il prossimo 1° dicembre, a partire dalle ore 9, al Centro congressi del Lingotto, sala Berlino. L'Assemblea sarà innanzitutto chiamata ad approvare il bilancio consuntivo relativo all'esercizio 2001, ma offrirà anche l'occasione di approfondire, nel corso di una tavola rotonda, aperta a tutti gli imprenditori e alle forze politiche, i temi caldi della crisi del torinese, lanciata sulle prime pagine dei giornali dalle recenti difficoltà del colosso Fiat, [illegible] dalle radici ben più profonde. «Oltre la [illegible]si: n[illegible]i scenari e nuovi protagonisti. Costruire una rete tra grandi, medie e piccole imprese dell'industria e dell'artigianato»: è questo il titolo della tavola rotonda che consentirà [illegible] confronto diretto tra i vertici della CNA Torino da [illegible] parte e dall'altra il Sindaco del capoluogo piemontese, Sergio Chiamparino, e la Presidente della Provincia, Mercedes Bresso, sul fronte delle istituzioni locali; il sociologo Aldo Bonomi, convinto «post-Fordista», e rappresentanti del mondo «industrialista». Il caso Fiat ha indubbiamente aperto una forte crisi di identità, prima ancora che economica, in una città come Torino che intorno al settore metalmeccanico ha costruito la propria storia negli ultimi [illegible] anni. Da questa crisi,

determinata da fattori endogeni ed esogeni all'azienda e al [illegible] Italia nel suo complesso, è ora possibile uscire, e nostro avviso, cercando di reinventare, proprio a Torino, [illegible] sistema di relazioni industriali tra gran[illegible] e piccola impresa. Intendiamo dire che se da [illegible] lato la grande impresa, e nella fattispecie [illegible] grande industria dell'auto a Torino, continua a rappresentare la premessa indispensabile per garantire la vocazione automobilistica di questa città, dall'altro lato l'instaurarsi di un sistema di relazioni a rete dove gli artigiani e le piccole industrie del settore automotive siano protagoniste insieme alla grande impresa dei momenti decisionali, sia sul fronte della ricerca che su quelli [illegible] produzione e commercializzazione, ci sembra [illegible] condizione necessaria per dare un futuro a migliaia di imprese e a decine di migliaia di lavoratori in Provincia di Torino. Di fronte a molte imprese, associate e [illegible] che in questi mesi [illegible] chiudendo i battenti o si apprestano a compiere questo doloroso passo, schiacciati dal blocco delle commesse [illegible] anche solo da condizioni di pagamento non degne della quinta p[illegible] economica al mondo, la CNA è impegnata da alcuni mesi in un difficile confronto con Governo e Regione Piemonte per ottenere l'approvazione di provvedimenti urgenti a favore delle aziende artigiane e delle piccole industrie dell'indotto Fiat che si trovano in grandi difficoltà finanziarie e di mercato e che vedono [illegible] a rischio la propria sopravvivenza. Accanto alle azioni concrete che continueremo a sollecitare, ci pare però necessario non trascurare un dibattito più sindacale e politico sul futuro dell'automotive e della città di Torino, al quale sono invitati a partecipare, dando il loro contributo, tutti gli imprenditori [illegible] *Info: Segreteria organizzativa, CNA Torino, tel. 011.46.17.610.*

[illegible]

Incontro Imprese [illegible] Ict. In questi anni la rivoluzione della tecnologia dell'informazione ha prodotto la nascita di numerose attività legate agli strumenti informatici. Chi ha impegnato le proprie capacità in questo campo si è tuttavia scontrato e si scontra [illegible] molteplici difficoltà, iniziando dall'incerta classificazione dell'attività e dal relativo trattamento fiscale (lavoratore autonomo, libero professionista, consulente, azienda artigiana, società di capitali, etc), per arrivare alle soggettive e [illegible] favorevoli interpretazioni [illegible] diritti cedibili e non, propri o usurpati. La CNA è vicina alle aziende di settore, sia attraverso la [illegible] delle problematiche fiscali e una forza di rappresentanza che deriva dall'associare 300mila imprese, [illegible] attraverso CNA Comunicazione, con la conoscenza delle problematiche di 5mila aziende di settore e l'esperienza sulle [illegible] riguardanti il diritto d'autore. Per discutere di questi problemi e costituire un gruppo di lavoro è convocata una riunione *giovedì 28 novembre, [illegible] 20.30, presso la Sala riunioni CNA Torino, via Avellino [illegible] (6° piano). Info, tel. 011.46.17.604.*

Servizi *alle* imprese

La CNA è nata nel 1946. Da oltre 50 anni è al fianco degli artigiani e dei piccoli imprenditori e li rappresenta nei rapporti con Istituzioni, Pubbliche Amministrazioni e Parti sociali. Con la CNA gli imprenditori [illegible] trovano tutte le risposte per la gestione dell'azienda ed il punto di incontro e di confronto [illegible] i colleghi del proprio settore: un riferimento che continua [illegible] anche per gli artigiani pensionati. Per questo 330.000 imprenditori in Italia, [illegible] in Piemonte e 13.500 nell'area Torinese hanno già scelto di associarsi alla CNA.

- *Assistenza fiscale e tributaria*
- *Contabilità ordinaria e semplificata*
- *Consulenza del lavoro - paghe*
- *Consulenza ambientale: emissioni in atmosfera, scarichi, rifiuti*
- *Inizi e modifiche di attività*
- *Assistenza alla costituzione di società*
- *Creazione d'impresa con piani di fattibilità personalizzati*
- *Assistenza rapporto [illegible] gli Enti*
- *Credito agevolato e consulenza finanziaria*
- *Sicurezza lavoro*
- *Consulenza legale*
- *Assistenza [illegible] a norma locali*
- *Formazione alle imprese*
- *Promozione commerciale - export*
- *Consulenza gestionale e marketing*
- *Consulenza alla certificazione di qualità*
- *Servizi specializzati: alimentaristi, autotrasporto, edilizia, metalmeccanica, abbigliamento e tintolavanderie*
- *Servizio attestazione S.O.A.*
- *Servizio assicurativo Unipol*
- *Previdenza: patronato EPASA*

***E ancora:* 7 sedi a Torino, 15 in provincia, 22 associazioni di mestiere**

Numero Verde
800-812040
Dal lunedì al venerdì, ore 8/13 - 14/17

ECIPA [illegible] in collaborazione [illegible] CNA promuove un corso gratuito di formazione per la preparazione alla professione di:

ACCONCIATORE ED ESTETISTA
INTRODUZIONE AI PROCESSI [illegible]

[illegible] DI: 1 [illegible]
• [illegible] DEL CORSO:
[illegible]ori (500 di Teoria e laboratorio + 500 di Stage in azienda)
• DESTINATARI:
Minori di ambo i sessi con obbligo scolastico assolto
• [illegible]
Prova di gruppo - Colloquio
• INIZIO CORSO:
Gennaio [illegible]
• SEDE DEL CORSO:
Via Millio 16 – 10141 Torino

Le iscrizioni sono aperte fino al 13 dicembre 2002
Inviare lettera di presentazione, curriculum vitae, fotostessera e fotocopia [illegible] di studio a:

ECIPA Piemonte
Via Millio 16 - 10141 Torino
Tel. 011.33.57.113 - fax 011.33.57.227
ecipapiemonte@cna-to.it

Attività realizzata con il contributo del FSE 40%, Ministero del Lavoro 44%, Regione Piemonte 11%

Festività

Apertura negozi [illegible] le [illegible] Natalizie. Si [illegible]uni[illegible] seguito gli orari di aper[illegible] degli esercizi di parrucchiere [illegible] ed [illegible] e degli esercizi commerciali e pubblici, previsti in occasione delle Festività Natalizie. Si ricorda che tali orari riguardano la Città di Torino e tutti i Comuni dell'area Metropolitana: *a) nel periodo dal 1° dicembre al 6 gennaio* è sospeso l'obbligo della chiusura infrasettimanale per gli [illegible]izi di vendita al dettaglio in sede fissa e per gli esercizi pubblici [illegible] normalmente si attengono al giorno di chiusura infrasettimanale; *b) vengono inoltre individuate le seguenti giornate festive in cui è consentita l'apertura facoltativa dalle [illegible] 7 [illegible] 19.30:* domenica 8 dicembre, domenica 15 dicembre, domeni[illegible] 22 dicembre, domenica 29 dicembre; *c)* è invece fatto obbligo di *chiusura totale* nei giorni 25-26 dicembre e 1-5-6 gennaio. *Info: Davide Padroni, CNA Torino, tel. 011.46.17.608-666.*

I pensionati [illegible]ni CNA manifestano l'11 dicembre

La Direzione e l'Assemblea [illegible]nale della Fnap/CNA, riunitesi a Chianciano Terme il 14 e 15 novembre scorso, hanno convocato per mercoledì 11 dicembre, nel [illegible] del cinema Capranica di Roma, nelle adiacenze di piazza Montecitorio, un'Assemblea nazionale pubblica della Federazione degli artigiani pensionati, allargata agli attivisti, per affrontare i problemi riguardanti le modifiche apportate [illegible] Governo in materia di assistenza socio-sanitaria e per rivendicare la soluzione di alcuni problemi che riguardano il sistema pensionistico dei lavoratori autonomi. Artigiani, commercianti e coltivatori [illegible] rivendicano [illegible] anni la soluzione [illegible] problema riguardante le persone a carico [illegible] pensio[illegible]. Mentre tutti gli altri pensionati con [illegible] famigliare a carico ricevono [illegible] assegno per nucleo familiare dai 35 ai [illegible] euro mensili, i pensionati del settore autonomo percepiscono, nelle stesse condizioni familiari e [illegible] reddito, appena 10.21 euro. Questo porta a una riduzione del reddito tra i 300 e i 420 euro l'anno. L'altra rivendicazione [illegible]i pensionati delle gestioni previdenziali autonome riguarda la rivalutazione delle pensioni [illegible] 1985. Fino alla riforma del [illegible] pensionistico degli autonomi (legge 933/90), infatti, quale fosse la contribuzione versata, 5-15 o 40 anni, l'Inps si limitava [illegible] [illegible]lare il requisito contributivo e poi erogava (secondo l'importo [illegible] contributi versati) la pensione all'importo minimo. La Fnap-CNA chiede infine l'accesso alla pensione mensile di 516,40 euro per entrambi i componenti ultrasettantenni del nucleo familiare che [illegible] hanno altri redditi [illegible] la pensione al minimo. Nel corso dell'Assemblea i rappresentanti [illegible] Fnap/CNA chiederanno di essere ricevuti dalla Presidenza della Camera [illegible] Deputati e [illegible] Senato. All'Assemblea parteciperà il Presidente nazionale CNA, Ivan Malavasi. *Info: Fnap/CNA, tel. 011.46.17.701*

Tutto *il* Credito per la vostra impresa

CIRIÉ [illegible] CIRIÉ: via Redipuglia [illegible] - Tel. e Fax 011.92.10.957 - 011.92.67.833
[illegible] via Dora Baltea 12 - Tel. 0125.42.41.70 - 0125.44.821 - Fax 0125.64.45.55
Sede locale di Rivarolo: via Montenero 59 - Tel. 0124.26.623 (martedì, mercoledì, giovedì, ore 14.30 - 17.30)
[illegible] piazza Solferino [illegible] - Tel. 0121.37.74.06 - Fax 0121.37.73.68
Sportelli anche di Condove, Luserna San Giovanni, Susa (informazioni Pinerolo)
[illegible] PIEMONTE: [illegible] Luigi Einaudi 55 - Tel. 011.50.96.622 - 011.51.83.008 - Fax 011.50.30.79
e presso le sedi CNA di Torino, Chieri, Chivasso, Grugliasco, Moncalieri, Rivoli e Settimo Torinese

CNA
SERVIZIO CREDITO

Cooperative *di* Garanzia aderenti al Consorzio Regionale
Artigiancredit

CONVEGNO A VILLA GUALINO: [illegible] E' PIU' UN'ESCLUSIVA MASCHILE E [illegible] IMPONE IN MODO TRASVERSALE IN TUTTI I CETI SOCIALI

Il «bullismo» che corrode le fantasie dei ragazzi

Maria Teresa Martinengo

L'immagine è forte: [illegible] quindicenne con un braccio rotto, picchiata dal suo «tipo». Ma non è tanto il risultato - il [illegible] - a colpire. E' la spiegazione della ragazzina: «Capita sempre, se per caso guardiamo un altro ragazzo: i nostri tipi ci picchiano». La testimonianza [illegible] al convegno «Bulli e bulle» promosso ieri a Villa Gualino da Unicri (l'istituto di ricerca delle Nazioni Unite sul crimine e la giustizia) e dagli assessorati alle Politiche Sociali, Sicurezza e Polizia Locale della Regione Piemonte, è arrivata [illegible] da Marco Bertoluzzo, responsabile della Casa per la gestione dei conflitti [illegible] Gruppo [illegible] (interventi con ventimila ragazzi delle scuole, [illegible] elementari alle superiori).

«La violenza, anche grazie [illegible] televisione, permea la vita. Viene accettata [illegible] relazione. E' vincente [illegible] bisogna stravincere. Al punto che - ha osservato il dottor Bertoluzzo - queste ragazze pensano sia normale». Ma se da un lato accade questo, dall'altro il titolo della giornata di riflessione sui protagonisti e sulle vittime del fenomeno [illegible] sull'avviso che qualcosa è cambiato. Il bullismo, la violenza verbale e fisica tra i più giovani, non è più un'esclusiva maschile così come non lo è delle [illegible] sociali più disagiate. «Il malessere del benessere», lo ha definito Franco Occhiogrosso, presidente [illegible] Tribunale dei Minori di Bari. «Questo tipo di devianza - ha spiegato - proviene soprattutto dal ceto medio, sembra essere l'espressione o l'esplosione di un malessere personale che pare realizzarsi in episodi isolati che creano stupore nella famiglia quando non si rivolgono proprio allo stesso nucleo famigliare».

Il bullismo, che può sfociare nella devianza, secondo Gaetano De Leo, docente di Psicologia giuridica alla Sapienza di Roma, «va letto anche dal punto di vista costruttivo perché ci dice qualcosa su bisogni e difficoltà senza risposta». Molte le responsabilità, in questo senso, dalla famiglia alla scuola ai mezzi di informazione. Per De Leo servirebbe un lavoro in famiglia e a scuola per attenuare il disimpegno morale che rispecchia spesso quello dei genitori, della scuola e della tv». Se da un lato «gli adulti [illegible] sempre più dafilati», dall'altro «ci sono scuole che [illegible]no il senso dell'impotenza e della mancanza di futuro».

Dopo gli interventi dell'assessore regionale alle Politiche sociali, Mariangela Cotto, del direttore dell'Unicri Alberto Bradanini, di Massimo Gramellini de La Stampa, il professor Mario Portigliatti Barbos ha ricordato che «la dimensione del fenomeno del bullismo scolastico non si coglie attraverso le denunce, che in pratica non esistono, ma attraverso le ricerche dei sociologi. L'impressione è che non cresca il numero degli episodi, ma che vi [illegible] presti una maggiore attenzione. In Piemonte la situazione è tranquilla se con[illegible] con Francia, Inghilterra, Usa, Canada». Il professor Portigliatti Barbos ha sottolineato l'errore-base delle famiglie di delegare ad altri l'educazione, «l'incapacità di dire no, l'incapacità - specie dei padri - di colloquiare con i figli».

Nella tavola rotonda del pomeriggio, coordinata dal sostituto procuratore Marco Bouchard, Marco Bertoluzzo ha ricordato che l'80 per cento dei ragazzi di fronte ad un episodio di bullismo non chiede aiuto agli adulti - «che non hanno risposte» - ma ai coetanei. «Si tratta allora di smontare il linguaggio della violenza. Gandhi diceva che il contrario di violenza non è pace, ma dialogo».

Giovani e bulli, un fenomeno che attraversa ormai tutti i ceti della società

CONTRO IL TRAFFICO

La protesta sul ponte di Alpignano

ALPIGNANO

Manifestazione di protesta, ieri pomeriggio, sul Ponte vecchio di Alpignano. Una cinquantina di residenti si [illegible] disposti lungo i due marciapiedi del ponte per riappropriarsi del diritto di poter passeggiare nel centro storico senza temere [illegible] investiti». Questo quanto ripetevano i cittadini agli automobilisti che, in coda, domandavano spiegazioni. «Sono mesi che chiediamo un intervento da parte dell'amministrazione - afferma Michele D'Urso, [illegible] comitato spontaneo -. Qui si vive nello smog dei gas di scarico e inoltre bambini e anziani rischiano tutti i giorni di [illegible] travolti dalle auto».

[illegible] ponte, infatti, le [illegible] passano a stento e, in molti casi, salgono sui marciapiedi per evitare di scontrarsi. «Diverse persone sono già state ferite - spiega Tommaso Giordano, presidente del comitato di quartiere -. Vogliamo capire se il centro storico è di chi ci vive o delle vetture». E per due ore, dalle 17 [illegible] 19, i [illegible] stati fermi sul ponte, sfidando le auto. «Non chiediamo molto - dice D'Urso -, solo che la giunta ascolti le nostre proposte». I residenti, in una lettera inviata settimane fa, spiegavano le ragioni del loro malcontento e avan[illegible] alcune soluzioni.

«Noi crediamo che [illegible] unico in direzione Collegno, mettendo [illegible] dossi e [illegible] strisce pedonali si renda questo posto più vivibile» sostiene D'Urso. Perché il problema è duplice: [illegible] un lato, nelle ore di punta, si formano code di auto che inquinano l'aria; dall'altro, quando non [illegible] traffico, le macchine sfrecciano a velocità so[illegible]. «E le nostre case affacciano direttamente sulla strada - ammette D'Urso -. Così [illegible] facile nidi». Una protesta civile, senza cartelli e striscioni. Solo ai balconi [illegible] stati [illegible] dei lenzuoli con scritto: «Stop allo smog». «Piazza e via 1 Maggio, via [illegible] e [illegible] Pianezza [illegible] sotto assedio delle macchine e noi non ne possiamo più - conclude D'Urso -. Il sindaco e i tecnici devono trovare una soluzione». Sennò, promettono, quella di ieri è stata solo la prima di una serie [illegible] manifestazioni. Perché, [illegible] dice Giordano: «La gente è stufa di parole». [p. rom.]

BIANCA & NERA

■ **ATT[illegible]O.** Un botto ha svegliato all'una meno un quarto gli abitanti del quartiere Madonna di Campagna: una bomba artigianale è stata lanciata contro [illegible] sede del movimento di destra «Fiamma Tricolore», in [illegible] Roccavione [illegible]. Un altro [illegible] è rimasto inesploso. Le [illegible] sono state fabbricate con fil di ferro e chiodi infilati in barattoli di [illegible] utilizzando [illegible] detonatore qualcosa [illegible] simile alle bombole per alimentare i fornellini a gas. Sul posto sono intervenuti i vigili del fuoco e la polizia.

■ **OLIMPIADI.** Per avere garanzie sul rispetto dei tempi [illegible] progettazione delle opere olimpi[illegible] ancora in attesa di concludere il loro iter amministrativo, la Regione introduce il principio del silenzio-assenso: d'ora in poi, a meno che non vengano presentate esplicite osservazioni, il parere degli assenti alle riunioni delle conferenze dei servizi si intende positivo. La novità è stata presentata ieri dall'assessore regionale Ettore Racchelli.

■ **BARDONECCHIA.** Il Palazzo delle Feste di Bardonecchia ospita [illegible] week-end una nuo[illegible] full-immersion sulle attività spaziali; il «Seminario Spaceland» si terrà sabato 30 novembre e domenica 1° dicembre; i lavori [illegible] aperti alle [illegible] sabato da Paolo Ostride Ferrero, Presidente della Consulta [illegible] le Persone in Difficoltà (CPD), da Carlo Viberti, candidato cosmonauta non governativo, oltre che da autorità comunali. Saranno trattati temi di meccanica orbitale e fisica dello spazio, alle ricadute medico-scientifiche in assenza [illegible] peso. Per ulteriori informazioni, è possibile telefonare [illegible] numeri 011.9563232-9311185.

■ **RIVOLI, LEGA.** Messaggio lugubre alla Lega Nord. [illegible]lla notte è [illegible] posizionata, davanti [illegible] sezione [illegible] partito, in via Monte Grappa a Rivoli, una corona con tanto di fascia tricolore. Sul muro, oltre ad una A di anarchia, i vandali hanno [illegible] «Lega al rogo».

■ **COLLEGNO, RAPINATO.** Era [illegible] dalla macchina per comprare le sigarette al distributore automatico quando l'altra notte, intorno alle 4, in via Provana [illegible] Collegno, A.G. si è visto puntare un'arma da due sconosciuti. L'uomo è stato costretto a consegna[illegible] le chiavi della sua Mercedes «300».

LA PIOGGIA HA CAUSATO MOLTI DISSESTI E PROBLEMI ALLA VIABILITA' IN VARIE ZONE DEL CAPOLUOGO

Buche sulla strada presidiate dai vigili

Quaranta vigili urbani su 100 in servizio sulle strade della città sono «risucchiati» dall'«emergenza viabilità». Ottanta buche e svariati incidenti (in parte causati proprio dagli avvallamenti nell'asfalto) hanno obbligato i «civichi» a correre da una parte all'altra di Torino, per presidiare quelle [illegible] [illegible] quai peggiori. «Colpa della pioggia» dicono uomini e donne in divisa, quando ormai il cielo sembra volgere [illegible] sereno. Ieri sera, poi, a emergenza ormai conclusa, [illegible] pattuglia è stata investita da un'auto: il guida[illegible] [illegible] «bruciato» un semaforo rosso.

Il «superlavoro» è incominciato lunedì, quando le 12 pattuglie del pronto intervento (il 10 per cento delle forze disponibili) sono state occupate giorno e [illegible] a piantonare buche sparse ovunque nella città e a dirottare il traffico verso strade più sicure». Oltre al pronto intervento l'emergenza ha coinvolto anche il 30 per cento dei vigili urbani in servizio sulle strade.

Alle spaccature più o meno piccole [illegible]ata [illegible] pioggia, [illegible] aggiunti i cantieri che hanno trasf[illegible] la città in un percorso a ostacoli. Risultato: viaggiare a Torino nelle ultime 48 è stata un'[illegible]ura. E poi, ci sono state le segnalazioni degli automobilisti, che temevano [illegible] vedere [illegible] avallamento trasformarsi in una voragine. O peggio.

Come è avvenuto sul cavalca-ferrovia di via Guido Reni, poco distan[illegible] [illegible] parco [illegible]ni: [illegible] cedimento di qualche [illegible] dell'asfalto aveva fatto temere per la stabili[illegible] del ponte. Allarme rientrato dopo il sopralluogo dei tecnici del Comune, che hanno garantito sulla sicurezza della struttura. Dopo vigili e tecnici, è probabile che l'emergenza arriverà all'ufficio legale del Comune: le richieste di danni sotto l'albero di Natale. [cla. lau.]

Transenne in corso Quintino Sella per evitare alle auto di finire nelle buche

BEINASCO (IperCoop) Watt Radio SPECIALISTI TORINO c.so Giulio [illegible]

Rottamazione fino a € 150,00 di supervalutazione del vostro vecchio TV*

*Operazione valida anche sui videoregistratori NON CUMULABILE

DICEMBRE Siamo aperti tutte le Domeniche orario 10/12.30-15/19

Consegna, installazione e collaudo GRATIS*

Riparazione immediata di tutte le marche

Vendita assistita da personale tecnico qualificato

Finanziamenti fino a 24 mesi SENZA INTERESSI Compri adesso, inizi a pagare da Gennaio 2003!!!

*non cumulabile con la supervalutazione ed altre promozioni

SONY PHILIPS THOMSON JVC Pioneer HITACHI SHARP NOKIA SAMSUNG BOSE SABA

DISCOUNT ALIMENTARE

Eldi

OGGI APRE IN VIA TRIPOLI, 79

nel quartiere Santa Rita a Torino

€ 0,48
Al Kg € 0,48 lire 929
Arance Navel rete Kg 2

€ 1,00 lire 1.936
Coca Cola Lt 1,5

€ 1,50 lire 2.904
Olio Extravergine
Al Lt € 2,00

€ 0,98
Al Kg € 0,98 lire 1.898
Mele Melinda 80/85

€ 3,35
Caffè Lavazza Qualità Rossa gr 250x2
Al Kg € 6,70

€ 0,50 lire 968
10 uova medie

€ 5,99
Al Kg €
Grana Padano gr 300 ca.

€ 1,53
Barbera DOC Maggi lt 1,5
Al Lt € 1,02

I discount Eldi del Piemonte gli danno il benvenuto con queste strepitose offerte dal 28/11 al 30/11

Offerta valida in questi punti vendita:

PIEMONTE	
TORINO	
Vanchiglia	Corso Belgio,101 • Sab.cont.
Mirafiori	Via [illegible] Grazioli • Sab.cont.
[illegible] di Milano	[illegible] Reiss Romoli • Sab.cont.
Borgo Vittoria	Via Cambiano
San Paolo	Via Frejus • Sab.cont.
Santa Rita	[illegible] Tripoli
RIVOLI	Cascine Vica - C.so Francia • Sab.cont.
COLLEGNO	Via Torino
VENARIA	[illegible] Costituente,2
[illegible] DI SUSA	[illegible] Moncenisio, 91 • Merc.pom.chiuso [illegible]
[illegible] IVREA	Largo Ivrea Mer.pom.chiuso
[illegible]	Corso Vercelli
[illegible]	[illegible] Torino • Sab.cont.
[illegible]	[illegible] Madonna del Rosario
[illegible]	[illegible]
CASTELNUOVO S.	Via IV [illegible]
CAPRIATA D'ORBA	Via Vallemme • Dom.9,00-12,30 - 15,30-19,30
VALLE D'AOSTA	
CHATILLON	Via Emilio Chanoux • Dom.8,15-12,45

Sab.= sabato • Dom.= domenica • Lun.= [illegible] • cont.= orario continua

GIORNO E NOTTE

Lettere e commenti a: Redazione Giorno e Notte, via Marenco 32, 10126 Torino
Fax: Giorno e Notte 011 65.68.439 e 011 66.39.038
E-Mail: giornonotte@lastampa.it

MARIANGELA MELATO ALL'ALFIERI

Martedì 3 dicembre debutta al Teatro Alfieri, ospite della Stagione del Teatro Stabile, «Madre Courage e i suoi figli» di Bertolt Brecht, con la regia di Marco Sciaccaluga, una produzione del Teatro di Genova. Al centro dello spettacolo è Mariangela Melato (foto), straordinaria interprete della vivandiera Madre Courage, rotta a tutti gli intrighi e i compromessi, maestra del doppio e triplo gioco, che cerca di attraversare indenne il disastro della guerra, sfruttando le disgrazie altrui senza accorgersi che sono anche le sue. La Melato è affiancata da un [illegible] internazionale. Fra gli altri, Mlodrag Krivokapic del teatro di Belgrado.

I VESTITI DI NAPOLEONE

E' previsto il «tutto esaurito» oggi pomeriggio (ore 16) al Centrale d'essai per la proiezione del film «I vestiti nuovi dell'imperatore»: gli inviti distribuiti ieri pomeriggio a «La Stampa» (via Marenco 32) sono stati ritirati in pochi minuti dai nostri lettori. L'iniziativa rientra infatti nella rassegna «Pomeriggio insieme al [illegible] organizzata da Ajace e [illegible]. Girato anni fa anche a Torino dal regista [illegible] Taylor, il film è ambientato nel 1821 a Sant'Elena e comincia con Napoleone impegnato a preparare la fuga dall'esilio. [illegible] I protagonisti: Ian Holm e Iben Hjejle (foto).

TRENTACINQUE ANNI FA L'OCCUPAZIONE STUDENTESCA

Nel novembre del 1967, anticipando il maggio francese, gli universitari diedero l'«assalto» all'aula magna di via Po
Un convegno riporta negli stessi banchi i protagonisti di allora: in soffitta eskimo e tascapane

Lo storico Giovanni De Luna: «E' un passato che non passa Come un sortilegio costringesse chi c'era ad [illegible] per sempre giovane
Una generazione è rimasta inchiodata a quell'esperienza»

Immagini storiche della [illegible] studentesca a Palazzo Campana a Torino nel [illegible] Nella fotografia in [illegible] lo storico Giovanni [illegible] Luna uno [illegible] protagonisti di quella memorabile protesta

Gli eterni ragazzi di PALAZZO CAMPANA

[illegible] [illegible]hi scricchiolanti, stesso palazzo, [illegible] sula magna. Era il 27 [illegible] '67: da mesi Sociologia, a Trento, è paralizzata dagli scioperi studenteschi, inizia l'occupazione di Palazzo Campana, 'in anticipo sul maggio francese e sul vento che soffierà di lì a poco negli altri atenei.

Trentacinque anni dopo, tornano nell'aula magna i ragazzi di allora, con i capelli brizzolati, la cravatta e la cartella di cuoio invece della chioma lunga, l'eskimo, il tascapane. Siedono accanto a ragazzi di oggi con i capelli rasta, che all'ingresso distribuiscono volantini [illegible] invitano tutti a manifestare, sabato, «contro i lager per migranti»: «Il [illegible] continua». E' [illegible] Roberto Alonge, il preside [illegible] della Formazione, a riempire [illegible] [illegible] nome del '68 quella che allora [illegible] l'aula magna della facoltà umanistiche, organizzando il convegno su «Il sogno di cambiare la vita». Tra i banchi è già seduto Paolo Hutter, quando entra Franco Picchio, dell'Irre, l'istituto di ricerca sulla scuola, e sussurra: «E' tutto come allora, è incredibile. Erano anni che non mettevo piede qui dentro». Alonge era il giovane assistente di Giovanni Getto, uno dei bersagli della lotta contro l'autori[illegible] accademico: «Una mattina Get[illegible] arrivò [illegible] sula con la polizia, per far lezione, e si [illegible] che a presiedere l'assemblea era Luigi Bobbio, il figlio di Norberto, che portarono via. Si innescò da allora una tensione contro Getto fortissima, che lui visse profondamente male: nel maggio, quando finì all'ospedale, dissero che aveva tentato di uccidersi».

Dietro al tavolo dei relatori, Giovanni De Luna spiega che chi, come lui, ha vissuto il '68 e quelle giornate a Palazzo Campana, non è più riuscito a distaccarsene: «E' un passato che non passa, come se un inquietante sortilegio costringesse chi c'era ad essere eternamente giovane. E' un'esperienza non conclusa, non chiusa: è un passato che non può essere trasmesso perché non è ancora metabolizzato, continua ad essere esaltato o mitizzato. Una generazione intera è rimasta impiccata, inchiodata a quei giorni, che ne furono l'apogeo».

Il convegno è dedicato a Luciano Gallino, che presto lascerà l'insegnamento. Sorride: «Ero già docente, ma il massimo che mi fu rimproverato fu quando scrissero sulla lavagna "Gallino è un tecnocrate"». [illegible] quegli anni [illegible] di un'occasione mancata: «Il movimento ave[illegible] una base teorica debole, non aveva letto a sufficienza. Tutti portavamo nell'eskimo Marcuse, che vendette 140 mila copie [illegible] pochi mesi, senza averlo compreso e studiato. Si moltiplicarono le cattedre di sociologia, si poteva pensare che la teoria sociologica tradizionale e la teoria critica interagissero, ma non a[illegible] nulla [illegible] ciò. Così [illegible] le scienze sociali hanno poco [illegible] dire per interpretare l'orizzonte globale del mondo in cui viviamo. La contestazione delle baronie e dell'autoritarismo universitario aveva un [illegible] [illegible] la teoria critica marxiana, ma fu tutto troppo superfi[illegible]».

Sergio Luzzatto parla della [illegible]za sui corpi [illegible] Matteotti a Moro attraverso gli scritti e la storia di [illegible]lini. De Luna ricorda: «C'era una concezione moralistica della realtà. Il concetto [illegible]: [illegible] ciò che fai. Quanto ci scandalizzava che Mario Alicata, il responsabile della politi[illegible] culturale del pci, [illegible] l'armadio pieno di vestaglie damascate». Dal pubblico, un collega lo rintuzza polemico: [illegible] Gigi Livio, che [illegible] (quando interverrà anche Roberto Vecchioni) sosterrà che il '68 è stato per il teatro un momento di regresso: «Qui tira un'aria da nipotini del '68 che non mi piace. Tanti indossarono l'eskimo come quelli che divennero partigiani il 24 aprile del '45».

La sala mugugna, quando Luzzatto dice: «Non dobbiamo aver paura d'ammettere che oggi Pasolini sarebbe ritenuto anche un pedofilo». Dei banchi se ne [illegible] Franco Prono, presidente dell'Associazione del museo del cinema: «Ricordo quando litigammo con Pasolini, a Torino per "Orgia", per i [illegible] versi in cui diceva di stare con la polizia che picchiava i figli della borghesia. Ci disse che eravamo brutti e sgraziati. Capii solo più avanti che belli, per lui, erano i figli delle borgate [illegible] suoi film».

Prima di pranzo i ragazzi vanno via quasi tutti, e sono gli ex con i capelli grigi a fermarsi per il «dibattito», che [illegible] spontaneo [illegible] non è previsto sulla locandina. Sono gli stessi ex che tornano a riempire i banchi il pomeriggio, quando a Giorgio Chiosso, il vicepreside, [illegible] il compito di parlare di pedagogia di un'epoca «antipedagogica per eccellenza». L'assessore Alfieri spiega ciò che accadde nella scuola (il suo intervento è riportato qui [illegible]o), mentre Aldo Rossebastiano racconta le parole della contestazione e la nascita di neologismi come «gruppettaro» per chi si rifaceva ai «gruppuscoli» extraparlamentari. «Ho il ricordo [illegible] un istante - dice Felic[illegible] Perussia -. Tendo la mano verso una figura femminile, mi volto: corro verso di noi un mare di polizia in assetto». Di quegli anni «Ricordo la sensazione di catastrofe incombente. Avevo nostalgia già allora, subito, di qualcosa [illegible] sembrava si potesse concretizzare, afferrare. E che non ci fu mai».

ROBERTO VECCHIONI

CULTURA

«Volevamo cambiare la scuola»

L'insegnamento alle Vallette all'inizio degli Anni 60 l'incontro con De Bartolomeis, la nascita dell'Mce e del tempo pieno: così [illegible] politica entrò nelle aule

[illegible] 1° settembre '62 ero già insegnante di ruolo alla scuola Nino Costa ai bordi delle Vallette. Non avevo ancora 19 anni: mi [illegible] assegnata una classe terza di 38 alunni, tutti maschi, alcuni poco più giovani di me. Parallelamente iniziai gli studi universitari a Magistero e conobbi Francesco De Bartolomeis, che mi propose di partecipare a un gruppo di ricerca sulle tecniche Freinet. Aderii al Movimento di Cooperazione Educativa, da qui la mia didattica fu subito influenzata. Le tecniche Freinet - Il testo libero, Il giornale di classe, la corrispondenza tra scuole lontane - miravano a creare le condizioni affinché i bambini considerassero la scuola un ambiente allettante: pitturassero, cantassero, recitassero.

Era una fortuna, fare «Il mestiere di maestro» in quegli anni, tanto che dicevo che avrei dovuto pagare io lo Stato per la gioia che provavo ogni mattina. Una gioia pura, che scaturiva dal divertimento personale nello scoprire e riscoprire il mondo insieme a bambini interessati a tutto, che facevano i capricci la domenica perché i genitori non li portavano a scuola.

Nella seconda metà degli Anni [illegible] si innestò [illegible] queste fondamenta un interesse nuovo, di provenienza anglosassone, rivolto [illegible] strutture [illegible] materie, dalla matematica moderna alla linguistica. Prendemmo l'abitudine di continuare l'attività il pomeriggio, comprando con i nostri soldi sussidi come i colori [illegible] la creta, gli strumenti per i laboratori [illegible] gli animali per gli acquari e le voliere. Nacque così il tempo pieno torinese, per motivazioni pedagogico-didattiche più che socio-assistenziali. Fino ad allora s'era evitato il dibattito politico, [illegible] considerato come fonte da cui dovessero provenire gli indirizzi della scuola, in cui il '68 arrivò come uno choc. La nuova scuola ebbe come bandiera, oltre a «Lettera [illegible] una professione di don Milani, «Il passo sbagliato» di Mario Lodi, secondo il quale la scuola era fatta [illegible] formare uomini-servi più che uomini liberi: «Ai bambini - [illegible]veva - comandano tutti: i genitori [illegible] casa, il prete in chiesa, il maestro a scuola; poi comanderà il sergente al soldato e infine il padrone in fabbrica». [illegible] parve [illegible] nella società si co[illegible] l'ultima battaglia tra capitalisti e proletari, tra padroni ed operai. Noi, che da [illegible]mpo lavoravamo per lo sviluppo libero [illegible] creativo [illegible] bambino non potevamo più tenerci fuori [illegible] politica. Di qui la scuola come imitazione della lotta politica, a somiglianza del corteo, la cellula, il collettivo.

Questa [illegible] nella supremazia dell'ideologico fu brevissima. [illegible] ne uscì tornando allo specifico ed[illegible]. Il più[illegible] provato negli anni precedenti fece riemergere la convinzione che il modo migliore per fare una politica utile alla classe operaia fosse [illegible] [illegible] [illegible] rendere [illegible] scuola [illegible] momento memorabile per gli alunni, e un [illegible]elier creativo per gli insegnanti. Lo sforzo non banale di aggiustamento tra le nuove conquiste ideologiche e le antiche passioni didattiche prese la ribalta della scuola a tempo pieno, che possiamo considerare il vero precipitato del '68 nella nostra scuola di base.

appuntamenti

Sport
Conferenza di Rino Cacioppo, giornalista sportivo e presidente Ussi [illegible] «Sport italiano e crisi del Totocalcio».
■ Centro Incontro, via Vanchiglia 3 bis, ore 17

[illegible] Scienza
Mario [illegible] Palma conduce «Al di là del dolore». Spezzare il binomio malattia e sofferenza.
■ Teatro Colosseo, via Madama Cristina 71, ore 17,45

Piemontese
Lezione di storia piemontese condotta da Pino Parrone.
■ [illegible] Torinèisa, [illegible] Po 43, ore [illegible]

Poesia
A trecento anni dalla [illegible]scita, si ricorda il poeta Ignazio Isler (1702-1788): ne parlano Marco Albera, Giuliano Ga[illegible] Quairazza, Dario Pasero.
■ Opera Pia Convalescenti, via Marco Polo 7, ore [illegible]

GILARDI

Arte moderna
«Conoscenza e conservazione dell'arte moderna e contemporanea», condotto [illegible] Oscar Chiantore e Guido Curto. Partecipano Antonio Raya, Philippe Hardy e gli artisti Piero Gilardi e Enrica Borghi.
■ Gam, c[illegible] [illegible] Ferrara 30, [illegible]

Hammam [illegible]
«Hammam, segreti e riti della bellezza in Marocco». Primo di [illegible] incontri sulla bellezza. Viene servito il [illegible] alla menta.
■ Hafa Café, via Sant'Agostino 23/c, ore 18

[illegible]
Ernani Petrucci illustra «La moda attraverso i secoli». A [illegible] di Unitre.
■ Nostre Reis, piazza Savoia 2/d, ore 15,30

Torino e l'economia
«Dove [illegible] Torino in Economia?». Con Adriana Celotto, Maurizio Bruno e Gianni Fornero. Organizza il Moica, [illegible] italiano casalinghe.
■ [illegible] Rinascente, [illegible] Lagrange 15, ore 15,30

[illegible]
Per il ciclo sulle tradizioni piemontesi e antiche usanze, a cura di Rosa Mollina, si parla di «Sant'Antonio di Ranverso».
■ Ca Nostra, via [illegible] 14 bis, [illegible] 16

SIGMUND FREUD

Psicanalisi
«La nobile menzogna [illegible] psicanalisi. Quando [illegible] psicanalisi diventa un inganno», a cura dell'associazione Scienza della Parola. Con Sandro Degasperi.
■ Ugolibri, via [illegible] [illegible] 31, ore [illegible]

Pionieri
«I pionieri della Psicoanalisi», conducono da G. Callegari e Antonio Barbera.
■ Mets, via Vassalli Eandi, ore 21

GLI APPUNTAMENTI

Accoglienza

Lezione del corso di formazione «Il volontario e la città» curato dai Gruppi di Volontariato Vincenziano. Oggi suor Angela Pozzoli, figlia della Carità approfondisce il tema «L'accoglienza».

■ Gruppi Volontariato Vincenziano, via Saccarelli 2, ore 18-20, tel. 011.48.04.33

Pronto

Primo Convegno Internazionale «Il triage infermieristico in Pronto Soccorso - i temi scottano», organizzato dal Gruppo Formazione Triage con il Cto. Il momento di analisi riguardante il Triage, ovvero il sistema di accoglienza pazienti. I lavori proseguono domani e sabato 30.

■ Centro Congressi Lingotto, via Nizza 280, ore 15

PER IL RIFUGIO DEL CANE RANDAGIO

Boby

Comincia oggi Boby Bazar, vendita di beneficenza per raccogliere fondi per il «Rifugio del randagio» di Rivalta, realtà gestita da oltre 30 anni da Piera Ghirardi.

■ San Giorgio, via Spallanzani 7, orario continuato 10-19, fino al 1°

Equo e solidale

«Il commercio equo e solidale: una nuova visione dell'economia e del mondo attenta agli interessi di tutti», intervengono Fabrizio Guniberti e Tommaso D'Elia, coordina Giancarlo Posati. Alle 22, proiezione sul tema e dibattito pubblico.

■ Centro Sociale Principessa Isabella, via Verofengo 212,

Primati

Pier Luigi Cagna presenta «I 333 primati di Torino» (Graphot).

■ Biblioteca Villa Amoretti, via Filadelfia 205, ore 16,30

Politica

«E se provassimo con le primarie? Crisi e riforma del sistema politico italiano». Davide Gariglio, Rocco Larizza e Mauro Marino ne discutono con Gianfranco Pasquino in occasione della pubblicazione del volume: «Il sistema politico italiano» (Bononia University Press)

■ Circolo Garibaldi, via Pietro Giuria 56, ore 21

Shiatsu

Presentazione del «Shiatsu e ginnastica energetica».

■ Studio Vitale, via Migliara 13, ore 20, tel. 011

MUSICA DOVE

HEARTATTACK TOUR. Il punk svedese dell'«Heartattack Tour 2002» approda questa sera all'Hiroshima Mon Amour. Sul palco di via Bossoli 83 si susseguono i Raised Fist, band di primo piano della scena hardcore internazionale, i Bombshell Rocks con il loro punk melodico e la rock'n'roll band The Peepshows. Appuntamento alle 21,1 biglietti d'ingresso costano soltanto 8 euro a causa dell'improvviso forfait dato dal gruppo I Division of Laura Lee a causa dell'indisposizione di due componenti. Informazioni: 011.3175427.

I GIGANTI. Un lieto ritorno sulla scena musicali torinesi: i Giganti (nella foto d'epoca) suonano questa sera al Patio (corso Moncalieri 346/18). La loro performance comincia alle 22.

CHICAGO FESTIVAL. Il blues nordamericano è protagonista del giovedì sera musicale al «Folk Club» (via Perrone 3 bis). L'occasione è fornita dal «Chicago Blues Festival», sul palco sono attesi l'«imperatrice» Sandra Hall, Kenny «Blues Boss» Wayne, il bassista Russell Jackson affiancato da Will Crosby alla chitarra e Stan Hale alla batteria oltre che dal cantante James Armstrong. S'inizia alle 21.

KRISMA. Anni fa furoreggiavano anche sul piccolo schermo: i Krisma si esibiscono questa sera in concerto alle 22,30 al «BarCode» (corso San Martino 2).

GUALTIERO Canzone d'autore per il giovedì sera al «Café Procopè» (via Juvarra 15) con Gualtiero Bertelli in concerto dalle 22,30.

PAOLO BONFANTI. E' destinato agli amanti del blues di qualità il concerto in programma questa sera a «La Sera Birra» di Sant'Ambrogio (corso Moncenisio 18): protagonista, a partire dalle 22, Paolo Bonfanti affiancato dal cantante David James.

L'ANTICIPAZIONE

Angeli sopra Torino per Capodanno

I ballerini acrobati di Valerio Festi animeranno la festa in piazza organizzata dal Comune: si presenterà così, con effetti speciali, Torinodanza

GLI ARTISTI VOLANTI DI VALERIO FESTI

Voleranno angeli su piazza San Carlo la notte di Capodanno. Acrobati appesi a reti, equilibristi in bilico su cavi lunghi e venti metri di altezza, danze verticali su pareti a strapiombo, enormi sfere trasparenti dal diametro di 8 metri che contengono danzatrici all'interno. Si intitola «Il cielo che danza» la serata dedicata ai torinesi che accoglieranno il 2003 in piazza. A organizzare questa opera volante il regista chiamato Valerio Festi artista capace di illuminare, animare e teatralizzare gli spazi più impensati. Dopo gli acrobati toccherà alla musica del gruppo Marzadonegro che trasformerà la piazza in una megadisco.

Si presenta così, con un colpo di grancassa, Torinodanza, che non è più (soltanto) un festival, ma un progetto per organizzare e rilanciare la danza contemporanea in città. Progetto che nasce per volontà dell'assessorato alla Cultura di Torino, ha un direttore artistico, Gigi Cristoforetti (critico e direttore della rivista Circo contemporaneo di Brescia) e un braccio operativo nel Teatro Regio. Questo non vuol dire che non ci sarà più il festival, anzi molti anni fa per volontà dell'assessore Fiorito, ma che è l'arco dell'anno ad essere movimentato da diversi interventi. Il primo è già in arrivo, è il Cirque Lili di Jérôme Thomas, considerato il più grande giocoliere francese contemporaneo, che sarà sotto uno chapiteau in piazzetta Reale dal 6 al 12 dicembre.

E' naturale che ci siano quasi tutte le compagnie torinesi, oltre al neonato Coordinamento Danza Piemonte, stamattina al Teatro Regio alla presentazione del progetto. I cui scopi secondo l'assessore alla Cultura Alfieri, sono valorizzare l'esistente; far conoscere e aggiornare il pubblico torinese su quanto di nuovo capita nel mondo della danza; aiutare i giovani a muoversi in modo esportino danza targata Torino; far sì che anche il Regio contribuisca allo sviluppo culturale della città, che ne migliori cioè l'immagine esterna. Progetto al quale contribuirà anche la Regione, come ha sottolineato la dottoressa Marchiori, mentre parlare del ruolo operativo del Regio è stato compito del Sovrintendente Vergnano e del direttore artistico Tutino.

Danza meticcia, le ultime tendenze, il neoclassico, l'Hip Hop e le culture urbane, il rapporto fra danza e installazione, le novità in arrivo da Francia, Inghilterra, Svizzera, il rapporto con il circo. Sono questi i temi che saranno affrontati dal progetto Torinodanza elaborato da Cristoforetti.

Per uscire dalla logica del festival, della stagione e dell'evento, l'idea è di organizzare una serie di focus, momenti di programmazione ogni volta dedicati a temi precisi in occasione dei quali saranno presentati spettacoli, organizzati incontri e attività che si integrino con il tema prescelto.

Il primo focus, la primavera prossima, è intitolato «La danza danza». Coordinato dal professor Pontremoli del Dams di Torino, riunirà quattro padri storici della danza italiana, Virgilio Sieni, Giorgio Rossi, Roberto Castello, Raffaella Giordano, oltre a alcuni gruppi stranieri.

Gli interventi riguarderanno la formazione: le compagnie senza fissa dimora potranno esercitarsi all'Astra per evitare calendari che vadano l'accavallarsi di più spettacoli negli stessi giorni. Ci sarà una collaborazione con l'Accademia per la realizzazione di corti di danza a Torino e con gruppi torinesi.

ASSEMBLEA TEATRO

Insolito 2003 il mondo di colori

Assemblea Teatro parte da Cézanne, per cui «il grigio non esisteva come colore, lui scavava sotto e scopriva il violetto o il blu, il rosso o il verde». Di qui, l'ispirazione per una cartellone teatrale che s'inaugura stasera all'Agnelli, con il seguente augurio al pubblico: «spossano questi nostri appuntamenti aiutarvi a riscoprire il grigio per estrarne il giacimento di colori». E tutto colorato è pure il depliant di «Insolito 2003», con una ventina di titoli, cuciti insieme da un'attenzione per l'attore, ovvero «l'elemento più in vista, più esposto del teatro», spiega il team guidato da Beppe Sicco. Ad Assemblea Teatro, appunto, è affidata la serata inaugurale (alle 21), con «Camaleonte», diretto dallo stesso Sicco. Il mondo giovanile metropolitano è ritratto da un osservatorio privilegiato: la discoteca, luogo del trasformismo. Tra house, tecnotango, rock e flamenco, nel rimbalzo frenetico di ritmi e luci, ciascuno «cambia pelle», partecipa al gran gioco del «travestirsi», per entrare nell'ambiguità della maschera. Tra i titoli in cartellone, «Cantico delle creature» di Gianni Bissaca, «Delirio a due» con Bob Marchese e Fiorenza Brogi, «Le novelle degli scacchi» con Oliviero Corbetta.

ENTRA NEL RITMO DI BRIAN DE PALMA

AMBROSIO - DUE GIARDINI - MASSAUA - PATHÉ

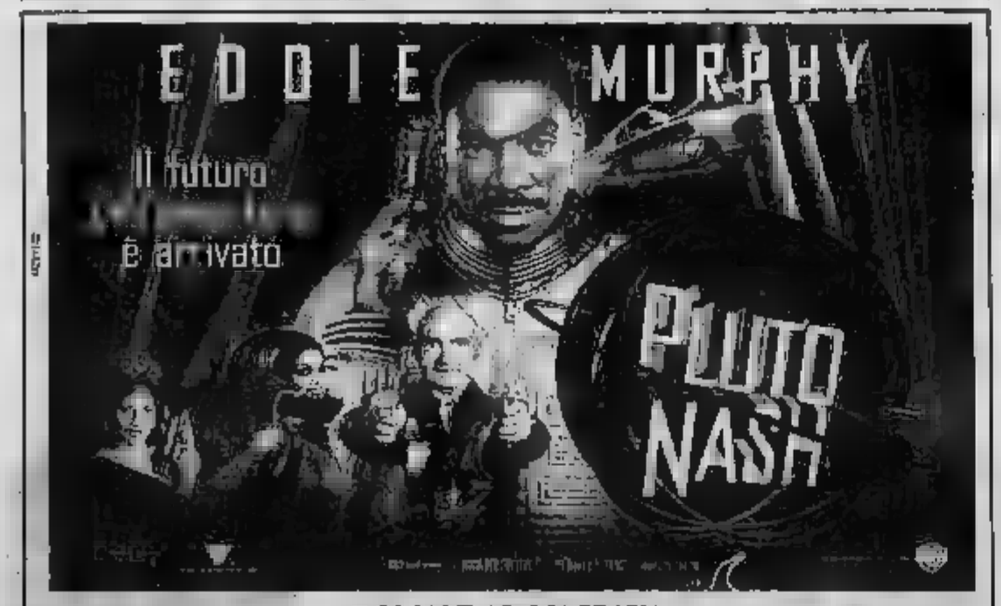

DOMANI AL MASSAUA

WOODY ALLEN prende in giro Hollywood e si conquista battute, e sentimenti.

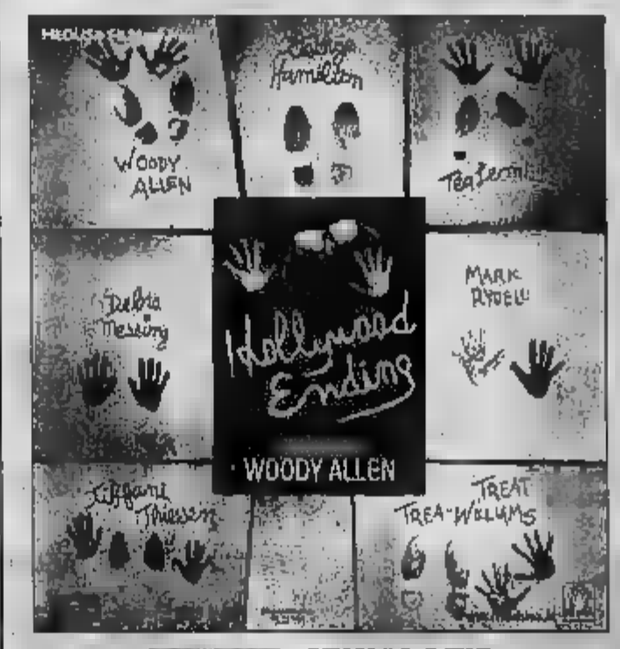

- STUDIO RITZ

AMBROSIO - ARLECCHINO
CHAPLIN - REPOSI

"Un film bello ed importante. Era dai tempi di LA GRANDE che il cinema italiano non affrontava con taglio così radicale fondamentale pagina storia."
LA STAMPA

"EL ALAMEIN è in assoluto uno dei migliori film bellici prodotti dal cinema italiano."
REPUBBLICA

ci trasporta all'interno della tragedia con la semplicità di ROSSELLINI..."
DELLA SERA

"Una storia di grande impatto. Tutto il cast è giusto e misurato. Le di battaglia raggiungono un considerevole impatto emotivo"
VARIETY

CANDIDATO ITALIANO
PREMIO OSCAR 2003

CIAK - FIAMMA - MASSAUA
PATHÉ - REPOSI - VALENTINO

GREENWICH VILLAGE - IDEAL - VALENTINO

SCEGLI IL CINEMA

Dove c'è fantasia per la tua fantasia.

IL «KEWARA TEAM» TERZO AI MONDIALI

Ballerini con il paracadute in caduta libera sul podio

Fanno esattamente quello che si vede nei film d'azione oppure nei documentari sugli sport estremi: salgono a un bimotore in quota, fino a quattromila metri e poi si lanciano in caduta libera formando precise figure geometriche e precipitano a 200 chilometri orari.

Tutto questo lo si fa per passione e per competizione; ed è capitato proprio di recente, agli ultimi campionati mondiali di questa categoria del tutto particolare di paracadutismo, che si sono tenuti in Spagna, che sul podio, dopo dieci anni, c'è andata una formazione italiana, che comprende anche due torinesi. Il «Kewara Team», che è arrivato terzo, è formato da quattro ragazze, le quali la torinese Laura Rampini, di 27 anni, e il loro videoperatore che le ha seguite e ha effettuato le riprese durante i 40 secondi mozzafiato, è Veniero Amprino, torinese di anche lui.

Veniero, appassionato di volo e paracadutismo ha fatto negli ultimi anni di questa passione un'attività vera e propria come istruttore all'Accademia di paracadutismo Area Delta 47 di Casale Monferrato, che affianca a quella «di famiglia», del noto negozio di giocattoli di Sant'Ambrogio, all'ombra della Sacra di San Michele.

Adesso, dopo un glorioso 2002 con ben tre meritate di bronzo ottenute con due diverse formazioni (prima ai campionati nazionali, successivamente agli europei e poi in coppa del mondo), il paracadutista torinese si gode il d'oro di una nazionale azzurra che in questo 2002 ha vinto molto.

«E' una grande soddisfazione, perché non è facile - racconta Veniero - in Europa e nel mondo ci sono squadre molto forti e competitive. Ce l'abbiamo fatta con la passione e con l'allenamento».

Veniero Amprino, che vanta già 1.500 lanci nel suo «curriculum in quota», è stato anche protagonista, come controfigura di Carlos Echevarria, nel film Hijos (*Figli*), del regista Marco Bechis. Ormai è ben allenato, ma l'emozione nel momento di lanciarsi c'è sempre: «Se ti piace il volo, provi tutto di tutto del volare. E' una sensazione straordinaria. Ma effettuare fotografie e riprese video è ancora più bello, perché puoi fissare a tutti le cose meravigliose che si possono fare in aria». Come siete arrivati a questo straordinario risultato?

«La competizione prevede che un gruppo di quattro paracadutisti si lancino per comporre cinque figure geometriche previste - spiega Veniero Amprino -. Le figure ci vengono comunicate il giorno prima, per poi un allenamento per bene. Poi la determinante la ripresa TV, effettuata con una telecamera digitale al momento del lancio dall'aereo fino all'apertura del paracadute. Se si verifica nell'esecuzione della figura, la giuria toglie dei punti».

«In certe nazioni saremmo famosi, come nella stessa Spagna - aggiunge - poiché lì c'è sport così particolari. O anche in Francia, dove Philippe Leroy è un grande amante di questa attività sportiva e ancora ne pratica. In Italia siamo passati, finora, un po' inosservati. Inoltre ci autofinanziamo, poi trovare fondi e gli allenamenti e le competizioni non è semplice». Veniero Amprino ha anche realizzato un sito internet (www.graphical-dynamics.com), dove si può saperne tutto su questo sport estremo, e scaricare tutte le foto e i video degli emozionanti lanci.

Il «Kewara», oltre alla torinese Rampini (veterana con 1500 lanci e tanti buoni piazzamenti dal '97 ad oggi), comprende Alessandra d'Annibale, Cristina Angelucci e Eva Tusset.

Veniero ora si prepara a rivestire la tuta blu e un zebrato, che sembra un po' la tuta «portafortuna» di Cipollini: «Siamo strafelici di ciò che abbiamo ottenuto, ora puntiamo all'argento e, perché no, all'oro». Appuntamento al 2003 a Gap, in Francia, per nuovi lanci in alte quote.

VENIERO AMPRINO CON IL «KEWARA TEAM»

CARETTO

Marine, insetti e cavadenti con fiamminghi e olandesi

In una città sempre più attenta e vicina alle esperienze dell'arte contemporanea, Luigi Caretto, titolare dell'omonima galleria in via Maria Vittoria 10, prosegue con immutato interesse la ricerca nei mercati internazionali, e a quotazioni ragionevoli, di qualificati quadri figurativi che propone nell'annuale rassegna dei «Maestri fiamminghi e olandesi del XVI-XVII secolo». Un appuntamento, quindi, che offre ai collezionisti, sino al 7 dicembre (orario: 9,45-12,30-15,45-19,30, compresi i festivi), l'opportunità di accostarsi e ammirare un'ottantina di pregevoli dipinti che spaziano dalle marine alle nature morte, alle composizioni floreali e simboliche paesaggi. L'esposizione diventa perciò un punto di riferimento per rinnovare l'incontro con l'olandese Balthasar van der Ast autore della suggestiva tavola «Cesto di more, insetti e conchiglie» del 1640, già collezione di Jean Willems, o con Goya, allievo di Van de Velde, del delizioso paesaggio fluviale con mucche che si abbeverano e un (1646). Non mancano in questa raccolta di testimonianze pittoriche aspetti curiosi e umoristici come «Il cavadenti» del fiammingo Jan der Venne (morto a Bruxelles prima del 1651) o l'apocalittica fuga di Enea, Anchise e Ascanio da Troia, descritta da Gillis van Valckenborch, che ha soggiornato anche a Roma tra il 1590-95. E proseguendo in questo piacevole tra foreste e dolcissime Madonne, tra feste campagnole (David Teniers il Giovane) e la visione del Paradiso Terrestre di Adamo ed Eva (Gillis Peeters), si avverte il clima di un'epoca lontana che ritorna ai giorni nostri attraverso la «scrittura» dei pittori e un'interpretazione che unisce realtà e fantasia, storia e cronaca con limpida definizione delle immagini e ampio «Paesaggio fluviale con mucche che si abbeverano» (1646). Non mancano in questa raccolta di testimonianze pittoriche aspetti curiosi e umoristici come «Il cavadenti» del fiammingo Jan der Venne (morto a Bruxelles prima del 1651) o l'apocalittica fuga di Enea, Anchise e Ascanio da Troia, descritta da Gillis van Valckenborch, che ha soggiornato anche a Roma tra il 1590-95. E proseguendo in questo piacevole tra foreste e dolcissime Madonne, tra feste campagnole (David Teniers il Giovane) e la visione del Paradiso Terrestre di Adamo ed Eva (Gillis Peeters), si avverte il clima di un'epoca lontana che ritorna ai giorni nostri attraverso la «scrittura» dei pittori e un'interpretazione che unisce realtà e fantasia, storia e cronaca

OLTRE IL GIARDINO

Rose di Natale e altre meraviglie

Come germoglierà il prossimo Natale? Scoprirlo tra le novità inaugurate nei negozi specializzati in piante e fiori, regala la colorata simpatia di un tour tra i mercatini nordici dell'Avvento. A partire dalle rose più belle di dicembre in arrivo dall'Ecuador dove, grazie all'eterna primavera della Cordigliera andina, sbocciano in pompa magna assumendo incipriati toni di velluto, dal rosa antico al tabacco biondo. Carlò Fiori, alla Crocetta, le utilizza per tappezzare coni o sfere gigantesche da Moghul, mentre per le sue celebri «torte» all'Arcimboldo preferisce le rosalina olandesi appena lanciate sul mercato, a unghiate giallo primula e petali carminio. Al posto dell'abete tradizionale, un autentico pino delle Alpi su cui svolazza una nitidista portafortuna di grossi gufi in corteccia di betulla. Tra i contenitori più suggestivi, i cesti in rete di resina che sembrano ritagliati in pizzo di Burano. Tonalità dominanti: il calore barocco dell'oro antico e la lacca delle minuscole giuggiole. Da Donatella in Dante, luci scandinave di brina e d'argento oppure una calda tavolozza orientale che abbina arancio e porpora, rubino e corallo. A scelta l'abete di Harry Potter dove elfi e fate giocano con grassocce ballerine alate, rami imbiancati su cui brillano stalattiti di diamante oppure l'albero carico di muffole, scarpine e peluches dedicati ad un attesissimo «baby first».

Per la coppia che festeggerà il prossimo Natale con il suo primo bebè. Vasi-gioiello in perle e cristalli, Babbi Natale di ogni taglia giganti a scalare infissi e muri oppure maxi-calze della Befana in grado di sfidare televisori e pellicce? Li propone il giardino» di Lungo Po Diaz, insieme a candelieri in cristalli di neve e coveni di grano trasformati in abeti o spaventapasseri scacciaguai.

luisa@infinito.it

MANGIAR BENE

Un cappone come piaceva ai Gonzaga

Il vicentino Maurizio Costa e la moglie Mirella guidano ormai da cinque anni il ristorante Griglia che un tempo è stato il feudo gastronomico di Mimmo Marzini in via Roma 77 a Pino Torinese. Dopo un lustro, i buongustai non li hanno rimpianti poiché i Costa proseguono con competenza una linea di cucina eseguita con gradimento ai fornelli e buon servizio in sala. Sui 14 tavoli arrivano in prevalenza specialità di mare di Sirmione sul Garda dove i Costa hanno soggiornato per lunghi anni, non mancano ghiottonerie del Sud proposte dal cuoco siciliano Salvatore Cicala. Degni di nota i ravioli di branzino conditi in nero di seppia: pasta cotta al punto giusto e «sapori in appoggio» sapientemente calibrati. Piacevole anche lo stoccafisso alla vicentina con polenta gialla: il tempo di ammollo dipende dalla mancanza di grassi nella preparazione. Altre voci del menù che richiamano la clientela il flan di cardo con vellutata di acciughe e l'ossobuco (stinco di vitello sanato) cotto con salsa cremolata a base di buccia di limone, aglio e prezzemolo. Lo sfizio aumenta con questa ghiottoneria viene accostata a un saporito risotto alla milanese con zafferano. Natale si avvicina e il menù contempla piatti adatti al periodo. Se andate alla Griglia in questi giorni potete apprezzare il cappone alla Stefani, come quello preparato dal grande chef del Gonzaga nel Quattrocento: ovviamente il cappone, poi olio, limone, spicchio di arancia, fette di mela, gherigli di noce; raffinato antipasto che vuol essere omaggio a Stefani, autore di grandi piatti ormai diventati voci di alta italiana. La cantina è abbastanza fornita: con etichette note e meno note. Il prezzo medio si aggira sui 40 euro, Bacco compreso. Chiuso mercoledì, telefono 011.842345. Meglio prenotare specialmente alla sera.

E' STATA UNA STAGIONE AGONISTICA RICCA DI SUCCESSI PER IL CIRCOLO PRESIEDUTO DA SERGIO PININFARINA

Per il Golf Club Torino l'erba è sempre verde

Sono sette i giovani ad aver raggiunto la nazionale che in marzo ha vinto la Coppa delle Nazioni. E in ottobre il successo più bello con Claire Grignolo ■ Matteo Delpodio nella «Junior Ryder Cup»

Claire Grignolo ha vinto al Sestriere il titolo italiano femminile Cadetti

analisi

Gian dell'Erba

IL Circolo Golf Torino, presieduto da Sergio Pininfarina, chiude un'annata agonistica di ottimo livello, sui percorsi italiani e stranieri. Ecco i risultati più eclatanti ottenuti da ragazzi e ragazze - 7 dei quali, i fratelli Edoardo e Francesco Molinari, Matteo Delpodio, Giulia Garbaccio, Anna Roscio, le sorelle Claire e Federica Grignolo, sono nazionali "allevati" ed allenati per le gare dai maestri Sergio Bertaina ■ Lucio Merlino Jr, senza dimenticare i prof.

Marzo. In Spagna (Cadice), grazie agli exploit ■ Edoardo e France- Molinari, Italia A conquista la Coppa delle Nazioni davanti alla Gran Bretagna. A fine mese, Claire Grignolo, Italia A femminile vince gli Internazionali di Francia Juniores.

Aprile. Matteo Delpodio a Tolosa, per gli Internazionali di Francia, diventa vice campione alle spalle del forte e più esperto modenese Andrea Romano: due italiani al vertice, era tanto che non succedeva. Poi, nella gara ufficiale della Federazione «Coppa d'Oro Città di Roma» il 1° lordo è di Edoardo Molinari, 3° suo fratello Francesco, 1° lordo per Anna Roscio e 1° per la giovane Federica Grignolo. A I Roveri (Robassomero) si gioca il «Bastone d'Oro Zendrinio» ed è Francesco Molinari ad imporsi nel «lordo», mentre il «netto» femminile è per Francesca Boglione.

Maggio. Il «Torino» ospita il Trofeo Gianluca, giovanile nazionale: 1° Under-14 risulta Luca Garbac- 1° netto Marco Roscio emulato da Lucia Casassa nel femminile. A metà mese, a Salsomaggiore Terme (prima tappa del circuito professionistico Alps Tour), si afferma France- Guermani, imitato da Marco Soffietti una dopo, nella quarta tappa a Castello di Tolcinasco. A fine mese nella nazionale Fig ■ Bogogno (Novara), il Trofeo Alessi, il 1° scratch (senza handicap) va a Francesco Molinari mentre i titoli Mid-Amateur sono ■ Mario Catella e Alessandra Salvi. La squadra del Circolo Golf Torino vince Molinari, Antonio Garbaccio e Claire Grignolo.

Giugno. : l'ex azzurra di sci Clotilde Fasolis Costa è vice campione Signore nell'Europeo Seniores giocato in Spagna, ad Alicante.

Luglio. A Modena, Rita Boeri si aggiudica il 1° Signore nel Campio- Nazionale Seniores (mi- numero di colpi-per-completare il percorso). Dal 9 al 13 luglio il «Torino» ospita anche il Campionato Europeo Ragazze a Squadre (14 in gara: ma l'Italia, seppur con brava Claire Grignolo, si classifica soltanto quinta). Poco dopo ■ Finlandia, la squadra femminile Seniores è seconda: ci sono anche lì e la Fasolis Costa. Il 21 luglio, a Sestriere, il circolo arricchisce il proprio palmarès con il titolo italiano femminile Cadetti vinto da Claire Grignolo.

Francesco Molinari tra i più premiati

■ per concludere bene l'anno, la società potrebbe conquistare il Trofeo Loro Piana destinato a chi schiera i dilettanti più bravi

Agosto. Fine mese: ■ Nazionali ■ Squadre A1 vittoria del team composto da Anna Roscio, Antonio Garbaccio, Federica Grignolo e Camillo Cravetto.

Settembre. Intorno al 10, ancora a Bogogno, altro bel risultato nel Campionato Nazionale Medal con la vittoria di Chicco Molinari e il 2° di Claire Grignolo. Cinque giorni dopo ■ professionista Marco Soffietti a far suo l'Ottenstein Open austriaco dell'Alps Tour.

Ottobre. I bravissimi Claire Grignolo e Matteo Delpodio trascinano la squadra europea alla vittoria nella Junior Ryder Cup (nella grande Ryder Cup i grandi «pro» europei si confrontano - e hanno vinto - contro quelli statunitensi). Verso la fine del mese, ■ mondiali ■ Kuala Lumpur (Malesia), l'Italia è su 70 squadre ma Edoardo e Francesco Molinari risultano rispettivamente 8° e 13° assoluto. settimana il dilettante Francesco Molinari è 23° assoluto all'Open d'Italia di Roma. Cifrema sulla torta. Non è ancora ufficiale ma pare che il Circolo Golf Torino si nuovamente aggiudica- il Trofeo Loro Piana, circuito di gare nel quale si cimentano i migliori dilettanti dei circoli italiani.

HOCKEY GHIACCIO

A Bressanone per continuare la striscia positiva, che ha subito breve interruzione la scorsa settimana ad Appiano il Settequerce: il capolista Hc Torino affronta una trasferta piuttosto impegnativa e l'assenza di Alderucci ■ Striker, rientrati a Milano, contenuta nello scorso match, potrebbe anche pesare sull'economia di gioco dei torinesi. In ripresa il capitano Compiti, che ha ■ sulla fronte per un colpo ricevuto, l'attacco si affida alla genialità di Ardangeloni, alla voglia di riscatto di neo arrivo Tomasello, ■ rookies Silva ■ Rizzo.

Il Bressanone è quinto in classifica con 11 punti; 26 quelli dei giallobiù di Di Rin.

CONVEGNO

■ terrà domani, presso il Circolo Stampa di corso Stati Uniti 27 (ore 18) il convegno «Come vincere le Olimpiadi ■ . Obiettivo: individuare e discutere gli elementi che ■ conseguimento del successo sportivo. Previsti gli interventi dell'ex campione Piero Gros, dell'esperto di alimentazione Piero Astegiano, dallo psicologo Giuseppe Vercelli, dall'allenatore Corrado Gamba e del preparatore atletico Claudio Manganaro. Nell'occasione saranno consegnati i premi «Aldo Gambaß per la miglior preparazione estiva 2002, assegnati per ciascuna delle discipline di sci alpino, fondo, biathlon e snowboard all'atleta regionale che più sarà stato assiduo, costante, scrupoloso ed efficace durante ■ preparazione atletica e tecnica.

BOCCE, AL GIRO DI BOA

E' la Ferrero la squadra da battere

Giovanni Cappon

Nel campionato di bocce di serie A neppure al termine del girone d'andata c'è una squadra che svetta su tutte le altre e questo rende più appassionante il torneo se i risultati danno la Ferrero Caudera grande favorita. Il caso ha voluto che, all'ultimo giornata, sabato scorso, ci fosse un rinvio tra Ferrero Caudera Ciriacese ■ Cumianese per un motivo peraltro ben giustificato: la scomparsa di Gilberto Rosa, 55 anni, giocatore della Cumianese, gra- malato, le cui esequie si sono svolte a Valgioie proprio il giorno dell'incontro. Il club del bocciofila scomparso ha chiesto il rinvio e i campioni d'Italia hanno aderito, concordando il recupero per domenica 22, il giorno dopo l'incontro 4° turno tra Caudera e Gaglianico.

Dando per scontato il risultato tra Caudera e Cumianese, l'una capolista e l'altra all'ultimo posto della graduatoria insieme la Voltrese, mio tro squadre in testa classifi- del tre gironi: nell'A Ferrero Caudera sul cui dominio dubita, nel B La Perosino che l'acquisto ■ Angelo Manzo e la collaborazione di Dante Amario, Riviera, Cassina, Martelli, Pastre, Micheletti, Data, Bert, Collet e Morello, precede il Brb Olivetti ed è la squadra rivelazione del girone; gli Autonomi Fossano, che vincere a S. Damiano, nella della Tubosider, ha confermato le sue ambizioni grazie alla validità del gioco di Scasso, Bagnasco, Nori, Peutassi, Brignone, Notti, Ariaudo e Priotto.

Un plauso merita anche La Fissa Del Zotto Torino, terza in sul girone C: attorno all'ex campione del mondo Sergio Guaschino ed all'irreducibile Zeppa, Valter Peretti è riuscito a costruire una squadra valida, che si è assicurata sin da ora la partecipazione ai playoff.

Sabato 30 il via alla prima giornata (inizio ore 14): Girone A: Sommarivese-Ferrero Caudera; Val Merula Andora-Cumianese; Gaglianico Biella-Voltrese; riposa Asta - Gironé B, Belangerese-Roverino; La Perosina-Auxilium Saluzzo; Chierese Pannofinviso-Brb Olivetti Ivrea; riposa La Carcare - Girone C: La Fissa Del Zotto-Chiavarese; Amici Bocce Asti-Litorale Massa; Pianezza-Autonomi Fossano; Riposa la Tubosider.

RISULTATI

Cadetti maschile d'Eccellenza (3ª andata). Girone A: Trecate-Auxilium To 69-87. Classifica: Auxilium e Biella 4; Abet 2; Trecate 0. Girone B: Granda Cn-Verbania 55-91. Classifica: Tbt Pino Torinese e Verbania 4; Juniorcasale 2; Granda Cn -1. Girone C: Savigliano-Kolbe To 72-69; Crocetta To-Novara 48-57. Classifica: Novara 6; Kolbe 4; Crocetta 2; Savigliano 0. Girone D: Alba-Asti 76-69; Ivrea-Moncalieri 86-59. Classifica: Ivrea 6; Alba, Asti e Moncalieri 2.

Allievi maschile d'Eccellenza (4ª andata). Girone A: Saluzzo-Ginnastica To 63-88; Juniorcasale-Cus To 56- Classifica: Ginnastica To 8; Juniorcasale 6; Saluzzo 2; Cus To 0. Girone B: Auxilium To-Bio-Lact Settimo 75-66; Biella-Ivrea 78-75. Classifica: Auxilium 6; Biella ed Ivrea 4; Bio-Lact 2. Girone C: Rosmini-Moncalieri 75-65. Classifica: Rosmini 6; Cierre 4; Granda

HIT BALL

Serie A1 (4a giornata): Ivrea-Sotomayor 34-32; Optovision-Cirié 57-47; Alpignanese-Piccolo Club 55-50; Rsi-Magic 64-67.

Serie A2 (3a giornata): Cielo Grande-Hammers 46-38; All Blacks-Indie 43-32.

Serie B (3a giornata): Shrombre-Virus 46-43; I guidan-Moonlights 57-21; Bugs-Be Forever : Eagles-Hit Dogs 47-31; Revelation-Chieri 72-25.

HOCKEY GHIACCIO

Serie A2 maschile (14a giornata): Torino-Pu- 6-2 (Patterson 3, Olivo, Borlot, ; Renon-Caldaro 3-2, Appiano-Val Venosta 8-2; Selva Gardena-Settequerce 4-1; Egna - sanone 3-3. Ha riposato Zoldo. Classifica: Torino 24; Appiano 20; Renon 19; Gardena 17; Brunico 16, Caldaro 12; Bressanone 10; Settequerce 7; Egna 6; Zoldo 5; Val 0. Brunico, Caldaro, Egna e Bressanone una in meno.

Serie A femminile (3a giornata): Agordo-Halloween Como 4-3; Eagles Bz-Bressanone 2-4; Merano-All Star 2-10 (Carignano 6; Gaydou, De La Forest, Costa, Rivoiro).

TRIAL

Campionato regionale, ultima prova (a Mezzana Mortigengo). Super: 1. Soufier Gas); 2. Ostorero (id), 3. Tempera (Beta), 4. (Scherco); 5. Luisetto (Gas Gas). Cadetti: 1. (Gas Gas); 2. Bonù (id); 3. Costa (Scherco); 4. Mercando (Montesa); 5. Vacca (Gas Gas). Master: 1. Rolle (Gas Gas); 2. Chauvie (Beta); 3. Barre ; 4. (Gas Gas); 5. Piccinini (Beta). Promo A: 1. Bacchetta (Gas Gas); 2. Cresto (id); 3. Truccatello (Scherco); 4. Goglio 5. Gilardini (Scherco). Major: 1. Adami (Montesa); 2. Bonansea (Gas Gas); 3. (id); 4. Brunofranco (Beta); 5. Bonous (Gas gas). Veterani: 1. Tosco 2. Binello (Scherco); 3. Monteferrario (Montesa); 4. Bosio (id); 5. Ferrero (Beta). Promo C: 1. Piazzi (Beta); 2. (Scherco); 3. Gay (id); 4. Demarchi (id); 5. Favro (Gas Gas). 50cc: 1. Montecchio (Beta); 2. Lombardo (Gas Gas); 3. Peretti (id); 4. Cotone ; 5. (id). Minitrial A: 1. Allione; 2. Peretti; 3. Lombardo; 4. Nucifora; 5. Categoria B: 1. Cotone; 2. Stellari; 3. ; 4. Buso; 5. Garnero. Categoria C: 1. ; 2. Locca.

Due sinfonie di Mahler affidate alla bacchetta di Bruno Walter, il direttore più amato dal compositore.

Da giovedì 28 novembre i 2 CD a richiesta con La Stampa a soli 6,10 Euro in più.

Le prossime uscite:

giovedì 5 dicembre 2002
Clara Scarlatti Mozart Schumann

giovedì dicembre 2002
Pablo Bach Suites

giovedì dicembre
Dinu Lipatti Chopin Valzer

Ascolta il meglio de "La leggenda della musica" su **www.the50.com**

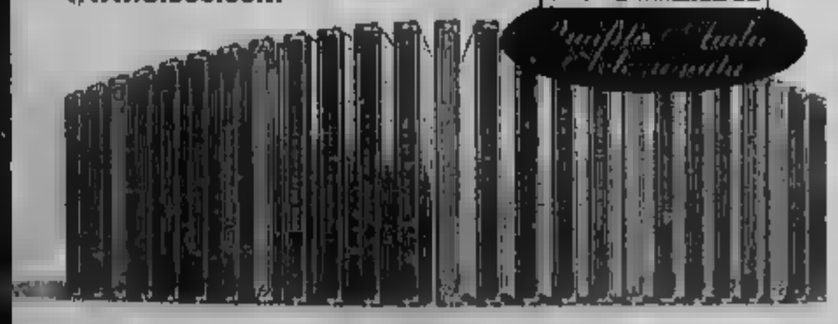

LA LEGGENDA DELLA MUSICA.
Nel solco del genio.

I lettori potranno rivolgersi per informazioni al **Numero Verde 800.011959**, dal lunedì al venerdì dalle ore 8.30 alle ore 19. Gli abbonati, facendo richiesta al Numero Verde, riceveranno l'opera completa (50 CD) in un'unica soluzione al prezzo speciale di 140 Euro compresa spese di spedizione. L'opera completa sarà disponibile a partire dal 15 gennaio 2003. Iniziativa valida per i lettori di Piemonte, Valle d'Aosta, e delle province di Savona e Imperia.

In collaborazione con Ecolina

Regalo

€ 6,90 /kg
L.13.360
AGNOLOTTI O TORTELLI PIEMONTESI

€ 9,00 /kg
L.17.426
FETTINE SCELTISSIME DI BOVINO ADULTO

€ 6,69 /kg
L.12.954
LONZA A TRANCI

€ 5,50 /kg
L.10.649
GORGONZOLA DOLCE IGOR

€ 1,40 /kg
L.2.711
CLEMENTINE

€ 0,90 /kg
L.1.743
ARANCE

€ 2,90 /pz
L.5.615
ARACHIDI FANCY
sacchetto 1 kg

€ 4,50 /pz
L.8.713
NOCI DI SORRENTO
sacchetto 1 kg

FOTO RAPPRESENTATIVE. OFFERTE VALIDE SALVO ESAURIMENTO SCORTE.

Assaporiamo il Natale!

Dal 28 novembre al 1 dicembre

Numero Verde 800-650650
servizioclienti@carrefour.com
www.carrefouritalia.it

Offerte valide nei nostri ipermercati di:
MONCALIERI GALLERIA CO, NICHELINO, PINEROLO, TORINO C.SO ROMA, TORINO C.SO GRossETO, TORINO LINGOTTO, VENARIA

DOMENICA 1 DICEMBRE SIAMO APERTI
con tutti gli orari e servizi negozio

Carrefour è di parola.

RITROVI

AUDITORIUM "GIOVANNI AGNELLI" del Lingotto via Nizza 280 - turno rosso - [illegible] 20,30, Orchestra Sinfonica Nazionale della [illegible] 7° Concerto Stagione Sinfonica 2002-2003 direttore - Daniel Inbal
WOLFGANG [illegible] MOZART
Sinfonia n. 40 in sol minore KV 550
PIETR IL'IC CAJKOVSKIJ
Sinfonia n. 1 in sol minore op. 13 "Sogni D'inverno" posto numerato Euro 30 - ingresso + non numerato Euro 18 ridotto giovani - non numerato - Euro 9. Informazioni: Tel. 011.8104853 - 8104861 dal martedì al venerdì con or[illegible] 10-16.

SCUOLE

TEATRO [illegible] Audizione venerdì [illegible] novembre per [illegible] di [illegible] contemporanea, jazz-musical. Informazioni: 011.6500253-6500214

RITROVI

AMERICA: 4477171 - W la festa!
[illegible] HILLS: Santhià (I [illegible] lecio 0161.935243 / [illegible] - Questa sera grande [illegible] "Keke [illegible] Baguti" e a [illegible] spaghettata omaggio per tutti.
[illegible] 84: [illegible] M. D'Azeglio 8. Tel. [illegible] 560: 18,30 danze by BlueMoon 21 gran liscio DOC by Ciao Pais.
CRAZY [illegible] Gallieri [illegible] tel. 011.8605470 - Lon[illegible] per la prima volta a Torino, Helen Hansen e [illegible] miche Crazy Girls.
DU PARC: giardinetti 011.5215275: ore 21,15 Rocky & Veruska [illegible] h.15 ingr. libero con Laura c'è una [illegible]
LA LUCCIOLA: T. 200097; 21 orch. [illegible] NIGHT CLUB: via S. [illegible] 9. Aperto tutte le sere [illegible] Musica [illegible] vivo.

[illegible] MUSEI

ACCADEMIA: Giuseppe Tecco. Fino al 30/11. Tel. 011.885408
ARTE [illegible] MODERNA (L') via [illegible] - via [illegible] Quintino [illegible] - tel. [illegible]34 - Incisioni di Grandi [illegible] del XV [illegible] XX secolo [illegible] - Guido Botta
DAVICO: Fernando Eandi.
[illegible]: Annamaria Palumbo
PIEMONTE ARTISTICO [illegible]TURALE via Roma 284 - To - ore 18 presentazione del libro "Se una sera una casa" Rosanna B[illegible]
[illegible] "Edgardo Corbelli" [illegible] - [illegible] logica
[illegible] [illegible]RC[illegible] Rossini [illegible] - Bussolino, [illegible], Cavalieri, Grosso, Gays, Ghiduzzi, Sacaggi, Merlo, Zolla.
[illegible] [illegible] 56 - 4377770. L[illegible] 9 dicembre ore17 e ore 21 este[illegible]. Dipinti dei [illegible] e contemporanei. Esposizione in [illegible].
TITO ARTE: [illegible] Garmonti - [illegible]

ASSOCIAZIONE LIGURE [illegible] PIEMONTESE - GALLERIE D'ARTE [illegible] E CONTEMPORANEA

BERMAN: [illegible] pittura in Italia da "Fontanesi" a Cascella" Paolini, Tancredi, Dellanni, Lupo, Guarienti, Follini, Ghiduzzi, Olivero, Falchetti, Maggi, Rodà, Rolfo, Colmo, Morlo, Savinio, De Pisis, Severini.
BIASUTTI & BIASUTTI: Guttuso [illegible] Q.: Via Rocca 6: Ruggeri
CENTRO ARTE LA [illegible] F. Capello.
NARCISO: opere recenti di Ettore [illegible]

DIONE WARWICK
[illegible]
CASALE [illegible]
[illegible] Palasport
[illegible] 3356876648
[illegible] ABITUALI
[illegible] DISCOMANIA Tel. 0142.72864 - CASALE DISCHILAND Tel. 0142.54678 - ASTI WALER FOTO Tel. [illegible].353153 - ALESSANDRIA AUDIOVOX Tel. [illegible]31.58778 VALENZA ROUTE 66 Tel. 0131.947756 - VERCELLI DOSIMUSIC Tel. 0161.253047 TORINO BOX OFFICE Tel. 011.561181B - TORINO RADIOVERONICA Tel. 011.5812111

DOMANI A TORINO

VIENI A SCOPRIRE IL CINEMA CHE FA LA DIFFERENZA!
Programmazione 28 Novembre
K-19 THE WIDOWMAKER 21.50 venerdì e sabato 00.45
FEMME FATALE 14.20* - 16.50 - 19.50 - 22.10 venerdì e sabato 00.40
PINOCCHIO 14.10* - 16.50 - 19.20
CHICAGO 15.00 - 20.00
HARRY POTTER 14.40* - 17.10 - 19.50 - 22.30 venerdì e sabato 00.50
BLOOD WORK - [illegible] DI SANGUE 13.10* - 16.30 - 17.50 - 20.20 - 22.50 venerdì e sabato 1.20
LA CASA PIÙ DOLCE 13.00* - 15.00 - 17.00 - 19.00 - 21.00 - 23.00 [illegible]rdì e sabato 1.00*
REGNO DI FUOCO 15.05 - 17.20 - 19.40 - 22.00 venerdì e sabato [illegible]
XXX 13.20* - 16.00 - 18.50 - 21.40 venerdì e sabato 00.30
THE BOURNE IDENTITY 14.30 - 17.40 - 20.10 - 22.40 [illegible]rdì e sabato 1.10
9 Sale con maxischermo - Ampio parcheggio gratuito
WARNER V
LUNEDÌ E MERCOLEDÌ [illegible]

NEWCASTLE BROWN [illegible] vi augura buona visione

DOMANI AI CINEMA
AMBROSIO - IDEAL - PATHÉ LINGOTTO

DOMANI AL KING

LE TV PRIVATE

TELESTAR
13.30 Tg 9 Telegiornale; 20.00 Tg 9 Telegiornale; 1.30 Tg 9 Telegiornale.
TELECUPOLE
20.00 Tg4, Notiziario; 20.30 Serata di gala; 22.30 Tg4, Informazione regionale; 23.30 Non solo cyber la mia...
TELECITY
19.00 Tg 7, Notiziario; 19.30 Eletto stadio; 20.00 Superboy, TF; 23.30 Film.
VIDEOGRUPPO
20.30 Videonotizie; 21.00 Tempo scaduto; 22.30 Videopotidio; 23.00 Altogenio; 24.00 Hot pants.
[illegible]
19.30 Primiantenna news; [illegible] Piemonte [illegible] festa; 22.30 Primiantenna news; 22.45 Beach and fun.
QUARTA RETE TV
20.15 [illegible] sport; 20.30 Toro amore mio; 22.00 Biglietto di Roma; 23.15 Eva Orlowski Show; 24.00 Le auto della settimana.
TELETIME
[illegible] Auto d'oggi; 15.30 Tg; 20.45 Sport; 21.00 Fun Tv; 21.30 Speciali; 22.45 Eventi.
QUINTA RETE
[illegible] I segreti del mondo animale, Doc; [illegible] Musica e big; 22.30 Torino Magica; [illegible]15 I segreti del mondo animale, Doc.
QUADRIFOGLIO ODEON TV
[illegible] Le Incontenibili; 20.45 Funari forever; 22.15 Una notte; 23.30 Soldi; 23.15 Stage; 24.00 Motown su di giri.
RETE CANAVESE
20.00 Telerip Tele; 20.30 Fun Tv; 21.00 Telefilms; 22.30 Telegiornale.
SESTA RETE
21.00 Sesta con ...; 22.00 Disco Italia; 23.[illegible] Notiziario; 24.00 Classifica italiana (R).
[illegible]
13.00 Tutto pacing; 13.15 Monitor; 13.45 Avvenimenti; 20.30 Lista d'attesa; [illegible].45 Arcipelago.
[illegible]TE 7
20.45 [illegible] quotidiani; 21.20 Sc[illegible]. [illegible] 20 Tg Lilo; [illegible].30 Speciale edilizia sicura; 22.45 Affari quotidiani; 23.15 TI & Viaggi.
INTV
14.30 Coming soon; 15.00 Shopping; 16.30 Tg 21.00 Coming soon; 22.00 Auto d'oggi.
TELESUBALPINA
18.15 Cartoni animati; 19.15 Il Regionale; 19.45 Tg 2000; 20.00 Star meglio; 20.35 C.N.S.; 21.30 Filodiretto; 23.00 Il regionale.
TAI 3
19.30 Grandangolo; 20.00 [illegible] animati; 20.45 Il grande talk; 22.00 I confini [illegible] scienza; Doc.
TELESTUDIO
20.15 Il giovane dott. Kildare, TF; 22.00 Bill Cosby Show, TF; 22.30 Paesi in festa; 22.45 T and T, TF; 1.15 Film.
VIDEONORD
20.30 Film; 22.20 Telegiornale - Meteo - Oroscopo; 23.00 Auto oggi; 1.[illegible]
[illegible] TV
15.00 Autoccasioni; [illegible] Griglie di partenza; 22.00 Autoccasioni; 23.00 Full Optional; 24.00 Autoccasioni.
Eventuali errori e variazioni nei programmi sono causati dalla non tempestiva comunicazione delle emittenti.

ASSOCIAZIONI CULTURALI

CENTRE CULTUREL FRANÇAIS. Via Pomba 23, Tel. 011/8157511. Cinema con Daniele Dubroux. Ore 18 Marie Octobre. Ore 18, Lundru, Modjeo. La [illegible] del thriller (aperta fino al 20/12). Mostra. Ritratti in bloc di J. Fruhet (aperta fino al 20/12).

CIRCOLO CULTURALE ARCI NEW AGE. Via Ventimiglia 211 (Pal. del Lavoro). Tel. 011/6645711. Ass. Don Milani - Venerdì, ore 21 Le simmetrie per la visualizzazione.

[illegible]. Via Botero 16, T[illegible]. Tel. 011 631308. Dal 4 al 14 dicembre Nina Bulano La voce del silenzio. [illegible], conferma in vista. Dal 7 al 14/12 V Gelato Video Festival. Gli inediti della neoavanguardia. Da Carmelo Bene al Living Theatre.

[illegible] ZONA CASTALIA. Via Principe Amedeo 8/A, Torino. Tel. [illegible]011/4364004, il 29/11 Geometrie senza organi performance elettroacustiche [illegible], a S. Carmela, a [illegible] Gianna Raperi, un [illegible] di Mariano Equizzi - Da not via San Quintino 39/f To. Ore 21; replica ore 22.45. [illegible] e 10 rid. [illegible] e 8, ind. e gratis. tel. 011 484944.

MASSIMO TRE. Via Verdi 18. Tel. 011 8125606. Or.: 16,30; 20,30 Vesna va veloce Ore 18,30; 22,30 La leggia del cuore.

ITALIEN TEATRO. Piazza Manthé, 14 bis/c, Torino. [illegible] 011 7399 833. Incontri - 14 posti [illegible] marzo il 20-25-28-29/11 ore 10,30 presso all'T. [illegible] Orsini [illegible] p.zza E. Montale 16 To. Tel. 011 [illegible]

[illegible]ANTI TEATRO. Via Arsoli 10. Tel. [illegible] 843.036. Per la rassegna Teatro Fuori Luogo, il 4-5-6/12 ore 21 presso il Teatro Civico Matteotti di Moncalieri, La Argonautiche produzione Sandricanti Teatro in collaborazione con Coordinamento [illegible]

TEATRO D'UOMO. Via Bigny 10, Torino. Tel. fax 011 5211570 Sono aperte le prenotazioni [illegible] lo spettacolo Il naso di N. Gogol in replica dal 10 al 15 dicembre 2002. Ore 21.30, ww[illegible]ra.it

L'ESPACE. Via Mantova 38, T[illegible]. Tel. [illegible] 238006. La rassegna Marginalia continua con lo spettacolo «Ter@ (il fiato delle vite) della comp. Teatro dell'Ora Esatta. La terra con il suo attore principale: l'uomo. [illegible] segno tracciato: linea [illegible]

[illegible] ENERGY

FM 93.9 Mhz
Notiziari (Energy News)
7-8-9-10-11-12-13-14-15-16-17-18-19-20.
30' Minuto Sport
7.30-8.30-9.30-12.30-13.30-15.30-16.30.
[illegible]
10.30 - 18.30.
Viaggio alla radio
11.30.
Spettacolo
14.30.
Pianeta Hi-tech
17.30.
Spazio Toro
19.30 con Orlando Fenaroli.
Primo piano 12.00 (lunedì).
Sindaco [illegible]ta 12.00 (secondi).
Musica & News 7.00-12.00
Intrattenimento 9.00 (con S. Melina) - 15.00 (con C. Panzanaro)
La Stampa News dal quotidiano 18.00
Non stop music 21.00

DOMANI AL CINEMA CHARLIE CHAPLIN

DOMANI REPOSI

LENI RIEFENSTAHL

DOMANI AI CINEMA
DORIA - MASSAUA - PATHÉ
[illegible] VILLAGE

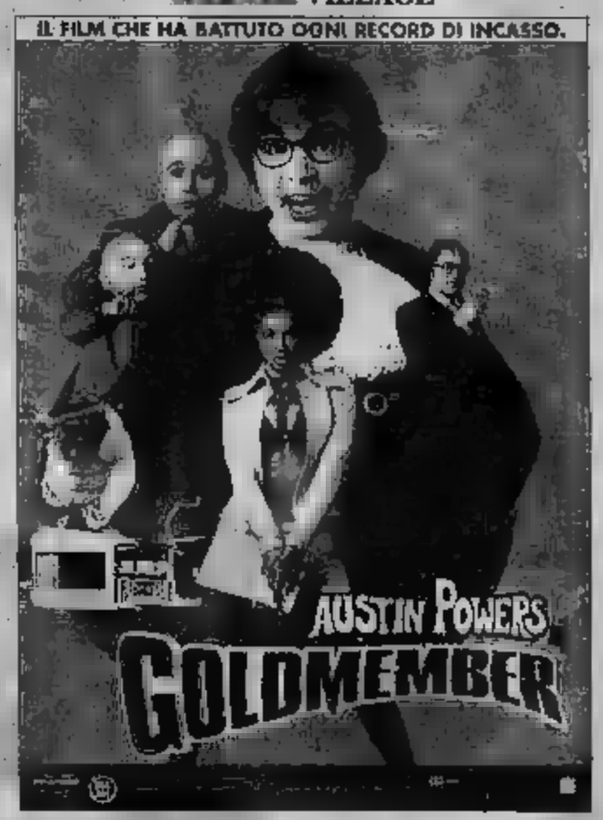

DOMANI ALL' eliseo

La [illegible] peggiore che può accaderti, [illegible] è perdere la ragione... [illegible] ritrovarla.

DOMANI ALL'ARLECCHINO

FAVOLA UN PO' PAZZA, A TEMPO DI MUSICAL

DOMANI AL CINEMA CHARLIE CHAPLIN

le trame

ANGELA. Drammatico. Dalla regista di «Sud». La storia di una ragazza che ha sposato un boss palermitano per vivere nel lusso e, un giorno, compie l'errore di innamorarsi di un altro uomo ● ● ● [Due Giardini]

ARCA RUSSA. Drammatico. Un uomo in visita al Museo Hermitage di San Pietroburgo ripercorre la storia della Russia. ● ● ● ●
[Greenwich]

BACIATE CHI VI PARE. Commedia. Le vicissitudini sentimentali di due famiglie a una cappa [Nazionale]

LA COSA PIU' DOLCE. Commedia. Tre single inquarantino i locali da ballo in cerca del fidanzato. Una di loro, Cameron Diaz, s'innamora del promesso sposo Peter B., non ricambiata come Antracciario nonostante le sue attrattive nella ricerca. [Ideal, Eliseo, Olimpia, Capitol, Massaua, Pathé]

DEBITO DI SANGUE. Azione. Dal best seller di Michael Connelly, la storia del veterano Fbi Clint Eastwood che va a caccia dell'assassino della donna che gli ha salvato la vita ● ● ●
[Ariosto, Fiamma, Pathé]

DIEGA. Drammatico. Nel suo nuovo lavoro il maestro iraniano Abbas Kiarostami descrive i cambiamenti in atto nel suo Paese ● ● ● ● [Massimo]

DOLLS. Drammatico. Kitano porta sullo schermo tre storie due giovani stanno per sposarsi ma perdono la memoria, un vecchio capo della yakuza gappenese ricorda la ragazza che arrivava una star del pop incontra un solo fan. ● ● ● ● [Greenwich]

EL ALAMEIN. Drammatico. Enzo Monteleone porta al cinema la battaglia di El Alamein, anno 1942: [Valentino, Massi, Greenwich]

ELLING. Commedia drammatica. Dopo sei palo d'anni trascorsi in una clinica psichiatrica, Elling e l'amico Kjell vengono mandati a vivere in un appartamento di Oslo. [Centrale]

FATALE. Thriller. De Palma porta sullo schermo la storia di una ladra che, a sette anni dall'aver compiuto un furto miliardario, torna a Parigi sul luogo del reato. ● ● ●
[Due Giardini, Massaua, Pathé]

LA RUBATA. Drammatico. Nell'Australia del 1931 tre bambine aborigene, sottratte alle loro famiglie riescono a fuggire e percorrono un lungo viaggio verso casa. [Fratelli Marx]

INSONNIA. Thriller. Al Pacino è un detective in missione in una cittadina dell'Alaska per risolvere un caso di omicidio. ● ● ●
[Reposi, Pathé, Artecinema, Ambrosio, Chaplin]

INTERVENTO Drammatico. Dal «Nanni Moretti d'Oriente», la storia dell'amore che vorrà Gerusalemme a una donna di Ramallah ● [King]

HOLLYWOOD ENDING. Woody Allen è un regista da tempo assente dalle scene chiamato a girare un film sul set, perde la vista per la tensione. ● ● ● [Chaplin, Ritz]

K19. Drammatico. Nel 1961, in piena guerra fredda, un sottomarino russo per la prima volta in missione rischia di esplodere vicino alla costa americana ● ● ● ●
[Reposi, Pathé, Massaua]

MADDALENE. Drammatico. Irlanda, 1964. Da una storia vera, le vicissitudini di quattro ragazze rinnegate dalle proprie famiglie e rinchiuse nel duro convento di Magdalene ● ● ● [Fratelli Marx]

MARIE-JO E I SUOI AMORI. Commedia. Il nuovo lavoro di Robert Guediguian descrive l'identità di Marie, donna più amata più il marito che l'amante. ● ● ● ● [Empire]

MEN IN BLACK. Azione. Un agente delle forze speciali me il compito di portare al Tribunale del Diritto Umani un boss della mafia albanese ● ● ● [Doria, Pathé]

ONE HOUR PHOTO. Robin Williams lavora in un laboratorio fotografico e segue con morbosa attenzione la vita dei suoi clienti in particolare di una famiglia che considera perfetta ● ● ● [Adua]

9 DONNE E UN MISTERO. Commedia drammatica. Negli anni Cinquanta, alla vigilia di Natale viene ucciso un uomo in una villa nella campagna francese le sospettate donne che frequentavano regolarmente la vittima sono scoperte ● ● [Ravenna]

IL PIANISTA. Drammatico. Polanski racconta la storia vera di un pianista ebreo polacco, Wladyslaw Szpilman, vissuto a Varsavia durante l'occupazione nazista. Il film ha vinto a Cannes ● ● ● [Massimo, Ellington]

PINOCCHIO Fantasy. Versione cinematografica della favola di Collodi firmata da Benigni ● ● ●
[Ciak, Fiamma, Pathé, Massaua, Reposi, Valentino]

IL POPOLO MIGRATORE. Documentario. L'universo degli uccelli. Il cosiddetto popolo migratore per un atto d'amore verso la natura. ● ● ● [Fratelli Marx, Due Giardini]

LE QUATTRO PIUME. Drammatico. Dal regista di «Elizabeth», la storia di un ufficiale inglese che nel 1875 si rifiuta di partire per il Sudan conquistato e viene accusato di codardia ● ● [Ellington]

RED DRAGON. Thriller. A riposo dopo aver catturato Hannibal Lecter, il detective Will Graham viene richiamato in servizio per fermare un nuovo serial killer che sta seminando il panico in città ● ● [Ideal]

IL REGNO DEL FUOCO. Fantasy. Nella Londra post-apocalittica del 2020 il mondo è dominato dai draghi volanti. Il combattono un gruppo di uomini guidati dal temerario Quinn e da un mutilato americano [Lux, Pathé]

SIGNS. Thriller. Il nuovo lavoro di M. Night Shyamalan comincia con un uomo (Mel Gibson) che vede nei suoi campi di grano misteriosi cerchi ● ● [Pathé]

THE BOURNE IDENTITY. Azione. Tratto dal best seller di Ludlum, comincia con un uomo salvato in mare da un peschereccio italiano: ha perso la memoria e cerca di scoprire la sua identità ● ●
[Reposi, Ambrosio, Eliseo, Ideal, Pathé, Massaua]

IL TRASFORMISTA. Commedia. Il secondo film di Luca Barbareschi descrive l'escalation politica di Augusto Virgadi, leader ambientalista che si lascia sedurre dalla vita da parlamentare [Reposi, Pathé]

L'UOMO DEL TRENO. Drammatico. Il nuovo lavoro di Patrice Leconte descrive il rapporto di amicizia che nasce nella provincia francese tra un insegnante in pensione che ha sempre sognato una vita avventurosa e un misterioso personaggio ● ● ● [Eliseo]

XXX. Azione. L'attacco Vin Diesel diventa agente segreto e viene mandato in missione a Praga. ● ●
[Pathé, Ideal]

PRENDE IL VIA DOMANI LA RASSEGNA AL TEATRO CARDINAL MASSAIA

SU IL SIPARIO (DOC) TOCCA A MILLER

Sono sette gli spettacoli teatrali nel cartellone della rassegna Sipario D.O.C. che prende il via domani al Teatro Cardinal Massaia. Sette titoli di genere diverso in questa prima edizione che rappresenta una sfida nel variegato panorama di prosa torinese con compagnie abituate al calore e all'applauso del pubblico. Le 30 mila presenze registrate nella passata stagione fanno ben sperare per il ciclo che si apre con la Compagnia degli Stilloni in «Vetri rotti» di Arthur Miller, una commedia dove l'autore mescola con disinvoltura elementi di melò in una simbologia evidente con un'impeccabile suspense e una fluida teatralità nella struttura. La regia è di Raffaele Montagnoli, recitano fino al 1° dicembre Dana Caresio, Ricky Ottana. Il 13 e 14 un testo di Edoardo De Filippo, «Uomo e galantuomo», diretto e interpretato da Alfonso Rinaldi, con Silvia Ruggero e Cosimo Di Nunno. La storia narra di un gruppo di guitti ingaggiati per una serie di recite estive. A gennaio 2003, dal 24 al 26, il classico pirandelliano del gruppo La Bizzarria «Così è (se vi pare)», con Alberto Stefanelli, Maria Rita Regis e la direzione di Adriano Pellegrino. La compagnia Lewis & Clark mette in scena, dal 4 al 9 febbraio, «La strana coppia» di Neil Simon, opera che Broadway replica da quasi quarant'anni e resa celebre dalla versione cinematografica con Jack Lemmon e Walter Matthau. Goldoni è scelto dalla Compagnia I Teatranti che presenta «Matrimonio per concorso» dal 7 al 9 marzo con la regia di Elda Caliari e gli attori Nicola Albano, Silvia Barbieri, Sebastino Barretta. Ancora a marzo, dal 21 al 23, un altro lavoro di De Filippo allestito dalla 1 Barcaioli, «Questi fantasmi», interpretato e diretto da Gigi Nigro, con Carmen Ribezzo, Pino Patese, Eva Rossi. Chiusura con il Gruppo Teatro 1 in «Dal matrimonio al divorzio» di Feydeau, lavoro firmato da Maurizio Massana, con Pietro Nevolo, Marlene Pietropaoli, Alessandra Ruffino. Info 011/257 881. (m.pr.)

PRIME VISIONI

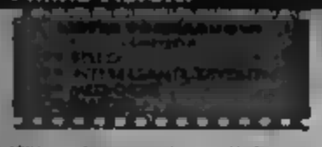

ADUA corso Giulio Cesare 67, tel. 011 856 521
Adua 100 ● Due baci giusti, di M. Romanek con R. Williams: Dr 15-18.10-20.20-22.30; Ingr 1° spet € 7,00; ass. € 7,50; rid. € 6,50; Adua € 4,50
Adua 200 ● The Ipcress Identity, di D. Liman con M. Pfeiffer: Dr 15.30-17.50-20.10-22.30; Ingr 1° spet € 7,00; ass. € 7,50; rid. € 6,50; Adua € 4,50
Adua 300 ● ★ La casa più buia, di R. Kumble con C. Diaz, C. Applegate, S. Blair: Dr 15.30-17.40-19.50-20.40-22.30; Vist, Mer, 14: Ingr 1° spet € 7,00; ass. € 2,50; Rid. € 5,50; Adua € [illegible]

ARMANDO corso Vittorio 52, tel. 011 547.007
Sala 1 ● The Ipcress Identity, di D. Liman con M. Pfeiffer, P. Potente, C. Cooper: Dr.: 15; 17,30; 20; 22,30. Proiez. anche 17,55 € 4,25; Cinecard € 2,50 dopo 17,55 € 5,75; Cinecard € 5,00. ass € 3,00 tutti spet. M/R 4,00.
Sala 2 ★ Femme fatale, di B. De Palma con A. [illegible]s, R. Romeo-Stanton. Dr: 15,30; 17,50; 20,10; [illegible] Proiez. [illegible] 17,55 € 4,25; Cinecard € 2,50; dopo 17,55 € 6,75; Cinecard € 5,00; ass. € 3,00 tutti spet. M/R 4,00
Sala 3 ● Insomnia, di C. Nolan con Al Pacino, R. Williams, H. Swank. Dr: 15; 17,30; 20; 22,30. Proiez. anche 17,55 € 4,25; cinecard € 2,50 dopo 17,55 € 6,75; Cinecard € 5,00; ass € 3,00 tutti spet. M/R 4,00.

ARLECCHINO c. Sommeiller 22, tel. 011 561 7180
Sala 1 ★ ● Debito di sangue, regia di C. Eastwood con C. Eastwood, A. Huston. Dr.: 15,45; 18; 20,15; 22,30; Ingr. pom € 4,65 pom. ass. € 3,10; sera € 6,70; rid. € 4,65.
Sala 2 ● ★ Insonnia, regia di C. Nolan con A. Pacino. Dr.: 15,15; 17,40; 20,05; 22,30; Ingr. pom. € 4,65; pom. ass. € 3,10; sera € 6,70; rid. € 4,65.

CAPITOL a.via S. Donnino 24, tel. 0[illegible]929
[illegible] Le case più [illegible] Kumble con C. Diaz, C. Applegate, S. Blair [illegible] 14 Dr 15,10; 17; 18,50; 20,40; 22,30 Ingr. pom € 4,15; pom. ass € 3,10; sera € 6,20; rid. € 4,15.

[illegible] ● [illegible] D. Abrams 27, tel. 011 540.110
[illegible] di P. Nivola con P.C. Ellefson, S. [illegible] Hom. Oscar 2002 miglior film straniero; Dr.: 17,30; 19; 20,45; 22,30; Ingr. € pom.; € 3,70; rid. € 3,00; sera € 6,70; rid. € 4,80.

[illegible] Via Garibaldi 32/E, tel. 011 436.0223
Sala 1 ● ★ Hollywood ending, di W. Allen con W. Allen, O. Hamilton, T. Lucas, D. Messing, M. Rydell. Dr.: 15,30; 17,50; 20,10; 22,30. Ingr. pom. € 3,70; ass. € 3,10; sera € 6,70; Alaca € 4,80
Sala 2 ★ [illegible] di C. Nolan con A. [illegible], R. [illegible], H. Swank. Dr: 15; 17,30; 20; 22,30. Ingr. pom. € 3,70; ass. € 3,10; sera € 6,70; Alaca € 4,80

CIAK corso Giulio Cesare [illegible] tel. 011 232.029.
Ciak di Inseo regia di F. A. Bril con V. Mastandrea, S. Nacoti. Dr.: 15,40; 18; 20,20; 22,40. Ingr. pom. [illegible] € 4,50; GIA € 3,00; sera € 6,50 R € 4,50; [illegible] € 5,30.

COLOSSEO via Madama Cristina 71, tel. 011 650.2285
Sala 1 ● Ballando a Lughnasa, di P. Abbott con M. Streep, C. Rhys-Meyers, S. Hinds. Dr.: 15; 17,30; 20; 22,30. Ingr. pom. € 3,70; ass. € 3,10; sera € 6,70; Alaca € 4,80.

COLOSSEUM via Madama Cristina 71, tel. 011 650.2285
Sala 1 ● Ballando a Lughnasa, di P. Abbott con M. Streep, C. Rhys-Meyers, S. Hinds. Dr.: 15; 17,30; 20; 22,30. Ingr. pom. € 3,70; ass. € 3,10; sera € 6,70; Alaca € 4,80.

COLOSSEUM via Madama Cristina 71, tel. 011 650.2285
Sala 1 ● Ballando a Lughnasa, di P. Abbott con M. Streep, C. Rhys-Meyers, S. Hinds. Dr.: 15; 17,30; 20; 22,30. Ingr. pom. € 3,70; ass. € 3,10; sera € 6,70; Alaca € 4,80.

DORA corso Moncalieri 241, tel. 011 661 5447
Dora 1 ★ Kissing Jessica [illegible] di C. Herman Wurmfeld con J. [illegible] Feldshuh. Dr.: 20; 22,30. Ingr. € 6,00; rid. € 4,50
Dora 2 ● Vedi teatro

ETOILE via Bozzolino ang. Via Roma, tel. 011 530.353
La spada stellata, regia di S. Kapur con H. Ledger, W. Bentley, K. Hudson. Dr.: 16.
Minority Report, regia di S. Spielberg con T. Cruise, C. Farrell [illegible] 15; 22,10. Ingr. pom. € 4,50 G/A € 3,00[illegible] € 5,50

FIAMMA corso Trapani 57, tel. 011 385.2057
Pinocchio, regia di R. Benigni con R. Benigni, M. Braschi, M. Bellè. Dr.: 15; 17,30; 20; 22,30. Ingr € 7,00; rid. 5,00; sera: € 3,50.

FILLI MARZI corso Belgio 53, tel. 011 812.1419
Sala Grande. ★ Debito di sangue, di C. Eastwood con C. Eastwood, J. Daniels, A. Huston. Dr. 15, 18,10, 20,20, 22,30. Ingr. pom. € 3,70; pom € 3,70 Alaca € 4,80; s/r € 3,10
Sala Cabiria. ● Conversazione notturna, di F. Coppola con E. Bergl, [illegible] Sansbury. Dr. 16,30; 18,30; Colpo [illegible] Ingr. pom. € 3,70; sera € 6,70; Alaca € 4,80; s/r € 3,10.

[illegible] via [illegible] 5 - tel. 011 617 9493
Maria-Jo e i suoi due amori, di R. Guédiguian con A. Ascariéa, J.P. Darroussin. V.M. 14. Dr.: 15,30; 17,50; 20,10 [illegible] Ingr. pom. € 3,70; ass. € 3,10; sera € 6,70 rid. Alaca € 4,80.

GARDEN c. so Vitt. [illegible] 5 - tel. 011 817 9493
Maria-Jo e i suoi due amori, di R. Guédiguian con A. Ascariéa, J.P. Darroussin, V.M. 14. Dr.: 15,30, 17,50; 20,10 [illegible] Ingr. pom. € 3,70; ass. € 3,10, sera € 6,70 rid. Alaca € 4,80.

GIULIO corso Monculieri 241, tel. 011 661 5447
Giulio 1 ★ Kissing Jessica [illegible] di C. Herman Wurmfeld con J. [illegible] Feldshuh. Dr.: 20; 22,30. Ingr. € 6,00; rid. € 4,50
Giulio 2 ● Vedi teatro

GREENWICH via Po 21, tel. 011 812.5696
[illegible] 18,30 20,30; [illegible] Ingr pom € 3,70; ass € 3,10 sera € 6,70 Alaca € 4,80

GREGORETTI via S. Teresa 5, tel. 011 534 614
Bowling a Columbus. Dr 16,30; 17,50; 20,10 [illegible], Ingr. pom. € 3,70; ass € 3,10 [illegible] € 6,70; Alaca € 4,80.

LUX c. Galileo S. Fedanzo, tel. 011 541.283
Il regno del fuoco, regia di R. Bowman con G. Butler Dr.: 15,45 18 20,15; 22,30. Ingr. pom. € 4,50; G/A € 3,00; sera € 6,50; R € 4,50 [illegible] € 3,50;

MASSAIA via Verdi 16, tel. 011 [illegible]
Memphis 5 cr. S. Tommaso, [illegible] Dr.: 16,15; [illegible] Ingr. pom. € 3,70; ass. € 3,10 sera € 6,70; Alaca € 4,80.
Lumière 2 ● ★ Diario di A. Kiarostami con M. Mahgoul, M. Tabatabai Dr. 16,30; 18,30; 20,30; 22,30. Ingr € 6,20; rid. € 4,20; ass. € 3,80

MAZZINI via Pomba 7, tel. 011 817.4173
Mazzini 1 ● Debito di sangue, di C. Eastwood con C. Eastwood Dr. 16, 18.10, 20.20, 22.30. Ingr 1° spet. 3.00; ass. 7,50; rid. 6,50 Alaca € 4,50.
Mazzini 2 ● ★ Decisione chi vi parla di M. Rubio con Dr. Rampling, J. Quinoz. V.M. 14 Dr. 15,50, 18,05 20.15, 22,30 Ingr 1° spet. € 3,00; ass. € 2,50; rid. € 6,50 Alaca € 4,50

PLANET via Arsenale 31 tel. 011 532 448
Olimpia 1 ● Il pianista regia di R. Polanski con A. Brody, T. Kretschmann Dr. 14,30; 17,10; 19,50; 22,30, Ingr € 7,00; rid € 5,00 ass € 3,50
Olimpia 2 ● La casa più buia regia di R. Kumble con C. Diaz, C. Applegate, S. Blair Vist, Mer. 14 Dr.: 16; 18.10; 20.20; 22,30 Ingr € 7,00 rid € 5,00; ass € 3,50

PETER LOMBARDO via Nizza 262, Lingotto tel. 011 667 7856 ● ●
[illegible] regia di R. Bigelow con H. Ford. Dr. 13,50; 16,25; 19,20; 22,10. Spett. dalle 13 alle 16,30 € 5,80 sera dopo 16,30 € 7,30 rid. st. ass € 5,80
XXX, di R. Cohen con A. Argento, V. Dewar. Dr. 14,50; 17,20; 19,55; 22,25. Spett. dalle 13 alle 16,30 € 5,80 sera dopo 16,30 € 7,30 rid. st. ass
Sono [illegible] di B. Levant con C. Gooding Jr., J. Coburn Dr. 14; 15,55; 17,50. Spett. dalle 13 alle 16,30 € 5,80 sera dopo 16,30 € 7,30 rid. st. ass
Le quattro piume, regia di S. Kapur con H. Ledger, W. Bentley Dr. 19,50 Ingr € 7,30 st.ass. € 5,80
Signs, regia di M. Night Shyamalan con Mel Gibson Dr. 22,30 Ingr € 7,30 st.ass. € 5,80
Femme fatale, regia di B. De Palma con A. R.-Stanton, A. Banderas. Dr. 14,50; 17,30; 20; 22,30 Spett. dalle 13 alle 16,30 € 5,80 sera dopo 16,30 € 7,30 rid. st. ass € 5,80
Il regno del fuoco, regia di R. Bowman con M. McConaughey, C. Bale Dr. 14; 16,05; 18,10; 20,20; 22,30. Spett. dalle 13 alle 16,30 € 5,80 sera dopo 16,30 € 7,30 rid. st. ass. € 5,80
La casa più buia, regia di R. Kumble con C. Diaz, C. Applegate, Vist, Mer 14 Dr 14,30; 16,30; 18,30; 20,30; 22,30 Spett. dalle 13 alle 16,30 € 5,80; sera dopo 16,30 € 7,30 rid. st. ass € 5,80
The Ipcress Identity, regia di D. Liman con M. Damon, C. Cooper Dr. 16,10; 18,55; 19,40; 22,20. Spett. dalle 13 alle 16,30 € 5,80; sera dopo 16,30 € 7,30 rid. st. ass € 5,80
Debito di sangue, regia di C. Eastwood Dr. 15; 17,30; 20; 22,30 Spett. dalle 13 alle 16,30 € 5,80; sera dopo 16,30 € 7,30 rid. st. ass € 5,80
Mista di vespe, regia di F. E. Sin con S. Hacary, B. Maginel. Dr.: 14; 16,05; 18,10; 20,20; 22,30 Spett. dalle 13 alle 16,30 € 5,80 sera dopo 16,30 € 7,30; rid. st. ass
[illegible] regia di R. Benigni con R. Benigni, M. Braschi Dr. 15 17,30 Ingr € 7,30; ridotto € 5,80
Red Dragon regia di B. Ratner con A. Hopkins Dr. 20 22,20 Ingr € 7,30; ridotto € 5,80
Il trasformista, regia di L. Barbareschi con L. Barbareschi, N. Papaleo Dr. 15; 17,30; 20; 22,30 Spett. dalle 13 alle 16,30 € 5,80 sera dopo 16,30 € 7,30 rid. st. ass € 5,80

REPOSI via XX Settembre 15, tel. 011 531 400
Reposi 1 ● Pinocchio, regia di R. Benigni con R. Benigni, M. Braschi, Dr.: 15,15; 17,45; 20,20; 22,30 Ingr € 7,00; rid € 5,00 ass € 3,50
Reposi 2 ★ ● Insonnia, regia di C. Nolan con A. Pacino, R. Williams, H. Swank Dr. 15; 17,30; 20; 22,30 Ingr € 7,00; rid. € 5,00; ass. € 3,50.
Reposi 3 ★ ● K19, regia di K. Bigelow con H. Ford, L. Neeson Dr.: 15; 17,30; 20; 22,30. Ingr € 7,00 rid. € 5,00, ass. € 3,50
Reposi 4 Il trasformista, regia di L. Barbareschi con R. Papaleo, L. Barbareschi, L. Maria Serraino, Dr. 15,30; 17,50, 20,10; 22,30. Ingr.: € 7,00; rid. € 5,00; ass. € 3,50
Reposi 5 ● ★ Insonnia, regia di Christopher Nolan con Al Pacino, Robin Williams, Hilary Swank [illegible] in lingua originale. Dr.: 15; 17,30; 20 [illegible] € 7,00; rid. € 5,00; ass. € 3,50

ROMANO Galleria Subalpina, tel. 011 562.6145
Il diario di un ribelli, di F. Dion con C. Deneuve, L. Huppert. Dr.: 16; 18,10; 20,20; 22,30. Ingr. 1° spett. € 3,00; ass. € 2,50; Alaca € 4,50; Int. € 6,50.

STUDIO UNO ● Via Acqui 2, tel. 011 819.0150
Hollywood ending, regia di W. Allen con W. Allen, G. Hamilton. E. Lieth. Dr.: 15; 17,30; 20; 22,30 [illegible] pom. € 4,50 ass € 3,30; sera € 6,50; rid. € 4,50

[illegible] ● corso Massimo D'Azeglio 17 Tel. 6500200. Museo Vedi teatro.
[illegible] 1 El [illegible], di E. [illegible] con S. [illegible], E. Solitizzi, Dr.: 20,10; 22,35 Ingr. € 6,20; rid. m/r € 4,50; ass./Alaca € 3,50.
Valentino 2 ★ Pinocchio, regia di R. Benigni con R. Benigni, M. Braschi, Dr.: 20,15; 22,30. Ingr € 6,20; rid. m/r € 4,50; ass./Alaca € 3,50.

FUORI CITTA'

AVIGLIANA
CORSO: 011 931.2403. Chiamaci il giorno della tua vita.

BEINASCO
DEFINITIVO: 011 349.0270. Riposo
WARNER VILLAGE CINEMAS
LE FORNACI: Inf./pren. 011 36 111
Sala 1: La casa più buia.
Sala 2: Il regno del fuoco.
Sala 3: Insonnia.
Sala 4: Femme fatale.
Sala 5: Signs - Mistero.
Sala 6: The Ipcress Identity.
Sala 7: Ballando - Debito di sangue.
Sala 8: XXX.
Sala 9: Pinocchio - K19 The Widowmaker.

BORGARO TORINESE
ITALIA - MULTIPLEX: 011 470 3576. XXX.

BORGONE DI SUSA
IDEAL: 333 562 5171. Non pervenuto

BUSSOLENO
MARCONI: 0122 492 49. Non pervenuto

[illegible] **DIGIT:** [illegible] 9710525. [illegible] più [illegible].

CAFASSE
IL SICARO: 0122 811.564. Non pervenuto.

[illegible] **SPLENDOR:** 011 942.1501. Riposo
[illegible] **UCI** [illegible]

CHIVASSO
MODERNO: 011 910.9737. The Ipcress Identity.
CINECITTA': 011 911.158. Chiamo per favori
POLITEAMA: 011 910.1633. Riposo

[illegible]
[illegible]: 011 920.9964. Red Dragon.

COLLEGNO http://cinema.supereva.it
PRINCIPE: 011 [illegible] Non pervenuto
[illegible]: 011 781.823. Riposo
[illegible]: 011 781.823. Riposo.
STAZIONE: 011 780.702. La casa più buia.
STUDIO UNO: 011 405.9881.

CONDOVE
[illegible] 011 964.4346. Non pervenuto
[illegible]
[illegible] 857823. Riposo

[illegible]NO
[illegible] 837.5923. Riposo

[illegible]
ABITAZIONE MONTALTO DORA: Non pervenuto.
ASC D'ESSAI: 0125.425.084. L'uomo del treno
BOARO: 0125 641.400. Riposo
LA SERRA: 0125 627.573 [illegible] Never Plato.
[illegible] 0125 [illegible] Riposo.

LEINI'
[illegible]: 011 998 [illegible]. Non pervenuto
[illegible]
U.C. CASTELLO 011 841.236. Ben Dragon.

MONCALIERI
ERBA: 011 [illegible] Riposo

PIANEZZA http://.archivema.supereva.it
LUMIERE: 011 968.20.88
[illegible] 1: A beautiful Mind by
[illegible] 2: Parla con Id.

[illegible]
[illegible] 0121 201.142. Femme fatale.
MULTISALA ITALIA: 0121 [illegible]. Tadzio
[illegible]
UCI T. ITALIA: Lo casa più dolce.
RITZ: Chiamo.

RIVOLI
[illegible] Riposo.
[illegible] 011 958.6780. Non pervenuto
[illegible]
ROSSETTA: 011 822.7362. Teatro Comune di San [illegible]

SALICE D'OULX
[illegible] 0122.850.974. Non pervenuto

SESTRIERE
FRATELLI: 0122 763.36. Non pervenuto.

SETTIMO TORINESE
PETRARCA tel. 0[illegible]
Sala 1: Insonnia.
Sala 2: Il pianista.

[illegible]
[illegible] 622.804. Il diavolo veste Prada [illegible] Hood.

TORRE PELLICE
[illegible] 0121 [illegible] 084 [illegible]

VILLAR PEROSA
[illegible] 0124 617.122. Riposo
[illegible] 0124 617.122. The Ipcress Identity.
[illegible] 58.3000.

SUPERCINEMA
Sala 1: Femme fatale.
Sala 2: Pinocchio - [illegible]
[illegible]

[illegible] **PEROSA**
NUOVO: 0121 93.3096. Non pervenuto.

[illegible] **VILLONE**
JOLLY: 011 968 6034. Mexican wedding.

VINOVO
MARCONI digital:
011 965 1101. Riposo.

TEATRI

TEATRO REGIO. Torino/Incontro 2002 - dal 9 al 12 dicembre nella Piccola di Palazzo Reale, Arco-Compagnia Jardins "Venus prisonnier" Drago Lili. Replica e prova tecnica, grande produzione di Franco Posti ☎ 7 50 in vendita alla Biglietteria non 10.30-18. Tel. 011 8815 5541742 int. www.teatrogio.torino.it

PICCOLA REGIO & PICCOLA. Sabato 30 al Teatro Regio ore 21: Concerto di solidarietà con i Berliner Philharmoniker e con Sir Neville Marriner. Orchestra e coro del Teatro Regio. Direttore Claudio M. Moretti M.° al pf. con: Solisti di Torino. Musiche di Beethoven. Posti ingresso gratuito con invito. Info tel. 011 881 5 248708

ALFA TEATRO. via Casalborgone 161 e 27 28/12 ore 20.45 - e 29/12 ore 16 e Comp. Stabile di Operetta Addolorata presenta La Granduchessa e il cameriere operetta di Capotorno di Genova & Genovese. Regia di C. Goffi. Dom. 1/12 ore 16 per «Invito a teatro» la Comp. T. Delfini presenta Bertolazzi e Bertolazzo. Info/pr. 011 815 35 99. www.alfateatro.com

ALFIERI. Piazza Solferino 2 tel. 011 562 2600. Tutte le sere ore 20.45 e domenica ore 15.30 Gastone Moschin e Maria Laura Baccarini in Professione Pericolosa un musical di Neil Simon con A. Asti P. Cortesi & Delfino. Di Neil regia Gianni Dondi. Ultime 4 giorni

ARALDO. Via Cherasco 23 - Alpignano - A teatro con mamma e papà: ven 13 dic ore 20.30 - dom ore 16.30 - nuovo spettacolo Quel Natale a Piccolo Principe. Biglietti € 4 Info: giov e ven ore 9-12 Tel 011 9600648, ven. e sab ore 16-18.30 Tel 011 331764 www.teatroaraldo.it

AUDITORIUM GIOVANNI AGNELLI LINGOTTO - via Nizza 280 - Torino. Oggi ore 20.30: Orchestra Sinfonica Nazionale della Rai 7° Concerto Stagione Sinfonica 2002-2003 direttore (primo inedito) Wolfgang Amadeus Mozart - Poly Ette Dallinger, Pianoforte numerati € 30. Ingressi non numerati € 15. Ridotto giovani non numerato € 9. Int. tel 011 8104663 - 8104961 dal mart. al ven. con orario 10-18.

[illegible] TEATRO Piazzetta Chiesa S. Tel. 011 473.0165. Stabile Teatro di Torino Ven Debutto 2:00 dicembre [illegible] Le sedie stagione di P. Ciafaloni [illegible] dal [illegible] allievi della scuola di Danza. Lun. 16 [illegible] 15 - mar 17 e ven. 20 ore 10 Teatro Carignano. Prev. e info tel. 011 47301 06 [illegible]

PICCOLA TEATRO CLASSICO. Via A. [illegible] 17/C Torino. Tel. 011 364 859. Dal 24/11 al 15/12 Bel personaggi in cerca d'autore, di ... Prenotato ovvero Inquisito il processo regia Franco Abbà e Mauro Stante. Dom. ore 10 e 16 - Dal 17 al 15 Nuovo Brillato e 40 spettatori per replica. Prev. e preventivo obbligatorio.

CARIGNANO. Piazza Carignano 6. Ore 20.45: Can'è Palmieri di e con Franco Branciaroli, regia di Claudio Longhi; produzione Teatro dell'Incalcinato. Biglietteria T.S.T. via Roma 19 tel. 011 5176[illegible]6 numero verde 800 235333 (lir. 12-19) www.teatrostabiletorino.it.

CELIDONIO Via M. Cristina 71, tel. 011 668.8034. Ore 17,45 Eleventh Solemn Abbonamento blu, turno 2002-03. Servizio biglietteria dal lun. a sab. 10-13/15-19. Prev. biglietti singoli di ultima stagione. 39/11 Ultimi D'Angelo. For information tel 011 669 8034

CERIA. Corso Moncalieri 241, tel. 011 661.5447. Questa sera ore 21 Che tempo la canzone più bella di M. Soria, regia M. Navone con A. De Judicibus Sagnelli e abbonamento Grande Prosa e Fiore di Cristallo. Orario biglietteria 9-12 tutti i giorni www.teatrogioiello.it

FERRARIS. Piazza [illegible] Giulio 2 tel. 011 [illegible] Accademia internazionale Santa Rita di [illegible] ore 17 inaugura la sua attività accademica con il concerto collettivo «Angelo d'Amore» Ingresso libero con offerta per [illegible]

GARIBALDI TEATRO. Via S. Teresa 5 tel. [illegible] 011.530.236. Domenica 1 dicembre alle ore 16 Compagnia Marionetti Luigi Stanzione e Pantalone presenta per casa Pasquino Compagnia Marionetti Lupi e può bastare la vita spettacolo per adulti e grandi

GIOVANNI TEATRO. via Cristoforo Colombo 31 bis. Tel 011 540.1258. Sabato ore 21 - giorno unico solo e non [illegible] 8 ore 18 Da martedì a sabato ore 21 domenica ore 16 e lunedì riposo Compagnia Torino Spettacoli presenta Il Cantico dei Cantici [illegible] Regia di Pietro Fenoglio. Prev. tel. giorni feriali [illegible]

GOBETTI. Via Rossini 8 Tel. 011 815.9132. Teatro Stabile di Torino Ven 20,45 Una determinata [illegible] di autore di Cavina, Benvegnùzzo, Di Maurio, Vinci, Zanotti di Michele Di Mauro, con [illegible] del "Mad Parade - Prodigiosi" Teatro Stabile [illegible] T.S.T. tel. 011 5176248 [illegible]

GRANDA. Via Juvara 15 Tel. 011 540.578. Gruppo M.A.S. Juvara/Comunità Teatro d'Ombre in Nativity [illegible] ven. sab. 18-19, tel. 011 540675. Café Provençal ore 22,30 Basilico Speciali in concerto (partecipazione)

TEATRO ALFIERI. Via P. [illegible] 011.613.2357. [illegible] Questa sera ore 21 [illegible] - la commedia della Papa 76/30 [illegible]

TEATRO NUOVO. Corso M. D'Azeglio 17, tel. 650.0200. Il [illegible] 24° Rassegna Internazionale di danza e [illegible] oggi ore Stagione con 21 Compagnia Maliarski Ancestrali Dance Factory Whitewall musiche originali Domenico Mezzatesta, coreografia Ivan Manzoni.

PASSIONE [illegible] Piccolino, Più 5, Teatro Stabile [illegible] 45 Das Chinesische quinto episodio - la Cervantes regia di H. [illegible] con Michele de [illegible] Luca Ragioli. Biglietteria T.S.T. tel. 011 [illegible] 6246. www.teatrostabiletorino.it.

[illegible] TEATRO. Via Don Orione, tel. [illegible] 16 dicembre ore 21 al Teatro Gobetti serata [illegible] di Pinerolo di attore comico nazionale per libri di [illegible] partecipazione a Bruno Gambarotta. Ingr. ridotto. 20 e 22 dicembre Pergamo/Matteo: Ascanio Celestini in Via Paolo e Pasquali www.tangramteatro.it

SANT'ANDREA TEATRO. Via Cantore 4, Settimo Torinese. Oggi fino a 29/11 per la [illegible] «Spettacolare! Teatro per le scuole» la compagnia Teatro dell'Angolo presenta [illegible] www.teatrodellangolo.it

TEATRO [illegible] tel. [illegible] Via G. Manzoni 304, tel. 011 257 [illegible] 29-30/11 [illegible] per la Rassegna Spazio Doc Teatro degli Sfollati in Vetri sotti, in vendita abb. Spazio DOC Mart. Lun. sera a teatro. Prenot. spett. scolastici e nuovo portalettere tutti ore 16/19 www.[illegible]

UNIVERSITARIA. Via Brandizzo 65, tel. 011 794 329. Oggi e domani 30/11 ore 21:15 la Compagnia Eclettica Teatro presenta La forza dell'innocenza. Fantasia di amore del 1400. Regia di Pietro Ferraro. Prev. tel. giorni feriali [illegible]

TEATRO VITTORIA. Via Sacchi 44, Michelino, tel. 011 827.9788. Il 7/12 ore 21: Rassegna Cabaret - Il serpente a Carnevale a Rapallo. Capolavori di tre secoli di arte italiana. Orario: tutti i giorni 10-19; lunedì chiuso

TEATRO MATTEOTTI. [illegible] Matteotti 1 - Moncalieri. [illegible] la stagione 2002/03 Contemporanea 50-03: La Impossibilità con T. Castello. Il 4-5-6/12 ore 21. È consigliata la prenotazione. Tel. 011 64[

«IL CORRIERE DI CASERTA», «CORRIERE DI LUCCA», «IL DOMANI DI BOLOGNA», «IL CORRIERE DI FIRENZE», «LA VOCE DI MANTOVA», «IL CORRIERE MERCANTILE REGIONALE», «LA VOCE NUOVA DI RAVENNA», «CRONACHE DEL MEZZOGIORNO» CON «IL CORRIERE DI ROMAGNA» IN ROMAGNA E A CAGLIARI, «LA NUOVA PROVINCIA» DI CREMONA, «LA TRIBUNA DI TREVISO», «LA NUOVA VENEZIA», «GAZZETTINO» DI PORDENONE, «LA GAZZETTA DI MODENA» E «LA GAZZETTA DI REGGIO» A € 1,10 + PREZZO DEL QUOTIDIANO ABBINATO. «CORRIERE DELLA SERA» IN PIEMONTE, VALLE D'AOSTA, LIGURIA AL PREZZO COMPLESSIVO DI € 0,80. PREZZI ESTERO: AUSTRIA, SVIZZERA, FRANCIA, GERMANIA, PORTOGALLO, SPAGNA € 1,20; BELGIO, PAESI SCANDINAVI € 2; SLOVENIA SIT 330; SVIZZERA FRS. 2,20; C. TICINO FRS. 2,00; GR € 1,30; USA $ 2,00

LA STAMPA

GIOVEDÌ 28 NOVEMBRE 2002. ANNO 136, N. 325. € 0,90 IN ITALIA (PREZZO FAVORITO ED ESTERO IN ULTIMA) ● SPEDIZIONE ABB. POSTALE 45% ART. 2 COMMA 20/B LEGGE 662/96 - TO ● www.lastampa.it

IL PATTO DI STABILITA' UE

UNA RIFORMA DI POCHE AMBIZIONI

Carlo Bastasin
Franco Bruni

Le comunicazioni adottate ieri dalla Commissione suggeriscono di interpretare il Patto di Stabilità in modo da realizzare due finalità con cui renderlo meno severo e «stupido»: innanzitutto rimediare all'indisciplina dei governi che dopo la nascita dell'euro hanno rallentato l'aggiustamento dei bilanci, e poi rafforzare il Patto anche come strumento per il miglioramento qualitativo delle politiche di bilancio. Si direbbe però che la Commissione ha privilegiato il primo di questi due obiettivi.

Sul fronte della qualità del giudizio dei bilanci, la proposta più significativa della Commissione era già stata preannunciata e consiste nel misurare il progresso verso il bilancio in pareggio guardando ai deficit «aggiustati» per il ciclo. Ciò [illegible] l'Italia, [illegible] si osserva nel Programma di stabilità presentato la settimana scorsa dal nostro governo dove, al netto della debolezza del ciclo, il disavanzo previsto per l'anno in corso è stimato all'1,2% del Pil, cioè [illegible] meno del saldo effettivo, mentre per l'anno prossimo la stima aggiustata è 0,5%, un terzo dell'effettivo.

Ma sul piano quantitativo la proposta della Commissione rendono il Patto molto più severo per quanto riguarda il rapporto fra lo stock di debito e il Pil, che nel caso italiano è molto lontano dal 60% previsto dal Trattato. Infatti si propone che i paesi ad alto debito debbano avvicinarsi al bilancio strutturalmente in pareggio più rapidamente degli altri, per i quali si chiede un progresso dello 0,5% all'anno.

TARIFFE DEL 10% LE SPESE DEI TIR

In arrivo un nuovo decreto Tremonti lo firmerà in [illegible]

Maggiore, Sensini e Stagera A PAGINA 2

Per ora il nostro Programma di stabilità è in linea con questa richiesta, ma vi sarebbe meno tolleranza se le sue previsioni si rivelassero ottimistiche.

Inoltre chi è lontano dal 60% non potrà giustificare un aggiustamento graduale [illegible] la «qualità» della spesa, mentre ai paesi in regola col debito sarebbero permessi limitati sbordi del deficit motivati dal costo di [illegible] strutturali. Infine la Commissione propone di rendere più esplicito il fatto che il «cartellino rosso», cioè la procedure per i disavanzi eccessivi già avviata per Portogallo, Germania e Francia, può essere dato anche a chi, pur senza infrangere i limiti del deficit, [illegible] un debito alto e che non accenda «a velocità sufficiente», e l'interpretazione offerta a questa espressione del Trattato pare costringere [illegible] a un aggiustamento molto più rapido di quello in programma.

Per l'Italia il risultato netto di queste proposte è che il nuovo accento sul debito rimette la [illegible] finanza pubblica in posizione [illegible] peggiore di quelle della Germania e della Francia, pur ribadendo che anche per quei paesi non ci sono scappatoie all'aggiustamento del deficit.

La Commissione non ha aderito alle proposte più «avanzate» di interpretazione e riforma del Patto, fatte anche su queste colonne, e che mirano a [illegible] forte scambio fra il miglioramento qualitativo della spesa pubblica e l'aggiustamento quantitativo del deficit esentando, ad esempio, le spese nette per investimenti dai deficit rilevanti per i vincoli del Patto. Non sono stati aperti in modo chiaro i margini di coordinamento delle economie, né si è messo al riparo il patto dal rischio che Germania e Francia, impossibilitate a rispettarne i vincoli, cedano nei prossimi mesi alla tentazione di delegittimarlo. Non è detto infatti che il Consiglio Ue sarà d'accordo con le proposte della Commissione, anche perché non paiono considerare la situazione di crisi economica mondiale che richiederebbe una vera e propria manovra di bilancio espansiva. Potrebbero allora accrescersi i disaccordi e la Commissione avrebbe perso un'occasione per incentivare i governi a una collaborazione virtuosa.

«IMPOSSIBILE LAVORARE [illegible] DECORO». BALDASSARRE: RESTERA' FINO ALLA NOMINA DEI SUCCESSORI. L'ULIVO: SI AZZERI TUTTO

Se ne va anche Staderini, Cda Rai nella bufera

Scontro Pera-Casini sui consiglieri dimissionari. Forse oggi nuovo faccia a faccia

[illegible] Sempre più ingarbugliata la vicenda Rai. Ieri si è dimesso anche il consigliere Staderini, ma il presidente Baldassarre assicura: si va avanti. Brunione e Martini CON UN RETROSCENA DI Augusto Minzolini A PAGINA 5

Filippo Ceccarelli

A norma dell'articolo tal dei tali, dice il presidente della [illegible] Baldassarre, io faccio come mi pare a me, e perciò il Consiglio d'amministrazione vive e vegeta. A norma dell'articolo talaltro dei talaltri, ribattono i suoi avversari (che sono parecchi e, per semplificare le cose, non sempre d'accordo fra loro), tu fai quello che ti pare a noi, e quindi il Consiglio [illegible] è sepolto da un pezzo.

In questa condizione è dir poco disagevole che [illegible] ormai da più [illegible] settimana, i presidenti della Camera e del Senato non dicono, come forse dovrebbero: [illegible] tanto, qui è il caos assoluto, non ci si capisce niente e noi non sappiamo più che fare, nemmeno tra noi. No.

LA LEGGE DEL PIÙ FORTE

Dall'alto [illegible] loro scomoda autorità il presidente Casini e il presidente Pera – sui quali ieri il ministro Buttiglione ha pietosamente invocato l'aiuto del Signore – si sono limitati a far presente la necessità di «ulteriori approfondimenti giuridici». Che è una formula fantastica dietro cui fa Babele dei codici, delle leggi, dei commi e delle interpretazioni si [illegible] addirittura nel suo babelico contrario, che è tutto dire, e pensarci bene, o forse è un dire nulla, poiché a viale Mazzini le parole non corrispondono più ai concetti, e ormai ai [illegible] vanno per conto loro, in libera uscita, intrecciando numeri di articoli e quattro cifre e date remote di provvedimenti che si è quasi lieti di ignorare.

Per cui, con il dovuto sgomento, si vorrebbe qui notificare che da ieri la Rai è definitivamente trapassata nell'aldilà giuridico. E' un universo, quest'ultimo, nemmeno parallelo a quello reale degli uomini e delle forze che bene o male regolano i loro rapporti. E' un iperuranio ordinato secondo luminosità e offuscamenti del turpe enigmatici. E' una chiamata alle armi a tutti gli eterni Azzeccagarbugli della vita nazionale.

La Rai, intanto, continua a regredire. Fa gola così: sempre più malata e irreale, campo di battaglia vero e fasullo allo stesso tempo.

[illegible] ITALIANI IN ALBERGO

MISSIONE A CINQUE STELLE

Jas Gawronski

BISHKEK (Kirghizistan)

Myron Ashcroft è un generale della [illegible] che ai tempi dell'11 settembre era comandante della United Airlines. E quel giorno che un aereo della sua compagnia si schiantò sul Pentagono lui si trovava proprio lì a sbrigare alcune [illegible].

«Per me comandare questa base è una grande soddisfazione dopo la tragedia di cui sono stato testimone», dice. La base è attaccata all'aeroporto di Manas, [illegible] periferia di [illegible] capitale del Kirghizistan. Ha il [illegible] di proteggere le forze di terra dell'Alleanza che operano in Afghanistan, con una dozzina di caccia, F18 di varie nazionalità schierati inoperosi sull'unica pista, utilizzata anche dagli aerei civili. Nella base vivono contingenti di nove nazioni, circa mille soldati americani e ottocento di altri paesi. O meglio, dovrebbero convivere.

Da qualche settimana è arrivato in avanscoperta a Bishkek un gruppo di venti militari italiani [illegible] qualche giorno dopo un'altra quarantina per un totale di circa sessanta, e due aerei Hercules per il trasporto umanitario verso l'Afghanistan. Appena atterrati si [illegible] sistemati, come è normale in [illegible] trasferirsi alla base, in alberghi ed il fatto che fosse a 5 stelle può anche essere giustificabile in quei paesi un po' disastrati. Poi ai gruppi si fanno sconti, quindi avranno pagato [illegible] delle 350 mila lire a [illegible] che costa normalmente la camera. Il guaio è che ci hanno preso gusto e hanno subito [illegible] di prolungare la loro permanenza in albergo per tutti i sei mesi del loro mandato, per poi far la spola con la base militare come impiegati che vanno a timbrare il cartellino.

Manas certo non è un gran [illegible] c'è un bar dove i militari possono consumare al massimo due birre la sera, e il [illegible] matrimonio per quelli che lavorano di notte, c'è una palestra, un campo di pallavolo e varie file di tende, spartane ma tutte con aria condizionata. «Rispetto alle altre è una delle basi più comode», dice il generale. «Per quelli che arrivano dall'Afghanistan, poi, è un [illegible]so». E gli italiani dove sono finiti? «Qui il posto per loro era pronto, ma appena arrivati mi hanno comunicato che avrebbero preferito rimanere in albergo», risponde con un sorriso da cui emana involontariamente [illegible] traccia di [illegible]. E gli altri contingenti come si regolano in proposito? «I miei "boys" stanno sempre qui, al massimo fanno qualche giro in città, a gruppi, solo per qualche ora: mi preoccupa la loro sicurezza. Anche gli altri sono tutti qui, salvo sporadiche eccezioni». Lei è il comandante del campo. Potrebbe opporsi, proibire agli italiani di dormire in albergo? «Queste decisioni spettano ai comandanti nazionali. Preferisco tenermene fuori». Ma se lo giudica un comportamento sconveniente per lo spirito di cameratismo che dovrebbe regnare in una base, impone la sua volontà? «Non mi è mai successo di doverlo fare, al massimo ho discusso, ho sconsigliato». E come ha reagito alle pretese degli italiani? «Ho solo chiesto che quelli che devono decollare di notte vengano a dormire qui la sera prima, e quelli che atterrano di notte rimangano qui a dormire fino al mattino. Sa, meglio essere prudenti, evitare che girino al buio, può essere pericoloso, c'è il traffico, si potrebbe essere una mucca che attraversa la strada...».

A PORDENONE QUARTIERI SOMMERSI DA TRE METRI D'ACQUA. I NUBIFRAGI ADESSO SI STANNO SPOSTANDO AL SUD

Il Nord devastato dal maltempo

In Lombardia 7000 sfollati, emergenza in Friuli

[illegible]. Lombardia, Liguria, [illegible] e Friuli [illegible] sotto la pioggia. Pordenone, in particolare, è sommersa da quasi tre metri d'acqua: nella zona sono state evacuate circa 1200 famiglie. In Lombardia, dove una [illegible] è ufficialmente dispersa, gli sfollati [illegible] oltre settemila. Il prossimo Consiglio dei ministri dovrebbe decretare lo stato d'emergenza per le zone più colpite.

Barbiero, [illegible] PAGINE 2-3

DISPERATO APPELLO [illegible] LODI «MATEO SARDA È [illegible]

«Il fiume continua a salire, il fango ci sta minacciando»

Brunella Giovara A [illegible]

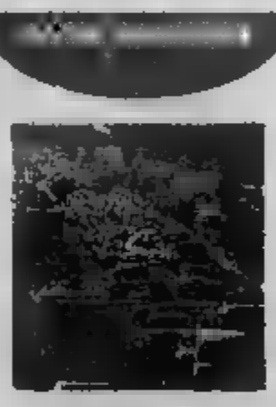

RC AUTO, C'E' LA [illegible] I CONSUMATORI DICONO NO

E' legge la tariffa unica nazionale «E' un regalo alle compagnie»

Gian Carlo Forsi A PAGINA 15

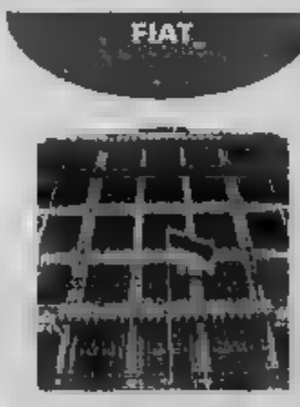

[illegible] PIANO [illegible] INEVITABILE

Sette ore di riunione al ministero Lontane le posizioni di azienda e sindacati

Giovannini [illegible]

Dirottato il Bologna-Parigi Paura [illegible] sul Bologna-Parigi. Uno squilibrato [illegible] ha dirottato il jet sull'aeroporto di Lione minacciando un'esplosione. Dopo l'atterraggio ha rilasciato i passeggeri e si è [illegible] vaneggiando di Al Qaeda e Bin Laden. Nella foto l'uomo su un'[illegible] della polizia francese dopo l'arresto. [illegible] e F. Poletti A PAGINA 9

Un po' di censura

Il giurì inglese della pubblicità ha stabilito che non si può dare del deficiente a qualcuno senza chiedergli almeno il permesso. Così ha vietato uno spot in cui il cartone animato di Bush infila una videocassetta nel testapane e quello del calciatore Beckham che scrive una lettera alla moglie per chiederle come si scrive Dvd. La reazione automatica è di strillare all'attentato fascista contro la libertà. Perché ci disturbano la mancanza di valori, la D'Eusanio che parla con un bambino degli amanti di sua madre, la violenza e la volgarità che aumentano a ogni messaggio, come le dosi per i drogati. Però chiamiamo censura ogni tentativo di risabilire un limite. Il rispetto della dignità umana, per esempio. Dare del fesso a uno può far ridere, ma non è una battuta: resta un insulto. Ora, se un genitore lascia l'auto a suo figlio e lui tutte le notti si ubriaca e va a sbattere, negargli le chiavi e subordinarle alla prova del palloncino è una censura o un atto di responsabilità?

Il sistema dei media è quel figlio ubriaco. Per paura di dargli delle regole, lo si è lasciato agguantare in una falsa libertà espressiva, dettata dagli [illegible] economici, che ha finito per premiare le scelte più truculente e amorali. E' il momento di ritirare le chiavi. Se non ci piace Canzone chiamiamola Beppe o Giovanna, e affidiamola a persone che restino in carica per poco tempo ed esprimano orientamenti ideologici variegati. Però facciamo qualcosa, perché in fondo all'anarchia non c'è mai la luce della libertà, ma il buio bigotto della dittatura.

[illegible]

OBESITA', [illegible] BUSH E IL NUOVO FRONTE

«Essere sovrappeso è un'emergenza nazionale. Americani mangiate meglio» Sessantamila persone si sono fatte restringere l'intestino

[illegible] Mastrolilli e Molinari A PAG. 12

TELEFO[illegible]E [illegible]SA CI[illegible] CANONE CHIAMA IL 155.

TRAGEDIA IERI SERA ALLA PERIFERIA DI BOLOGNA

Le ragazzine avevano oltrepassato le sbarre chiuse

Due ragazzine in scooter travolte e uccise da un treno

Due adolescenti di 15 e 12 anni, a bordo di uno scooter, state travolte uccise un treno all'altezza del passaggio a livello di via Due Madonne, alla periferia di Bologna. Le Ferrovie hanno fatto sapere che il a livello le semibarriere regolarmente abbassate. Sul posto, i sanitari Bologna soccorso personale polizia ferroviaria. A quanto è appreso, le due ragazzine avrebbero deciso di oltrepassare le semibarriere abbassate, comportandosi diversamente dal resto del gruppo di amici, anche loro a bordo di scooter, che invece si sono fermati davanti al passaggio a livello chiuso. L'incidente, che coinvolto il treno regionale 3010 proveniente da Ravenna previsto a Bologna alle 18,54, è avvenuto intorno alle 18,45: allora i passeggeri sono bloccati sul treno, che dopo l'impatto, violentissimo, si fermato un luogo dove le Ferrovie giudicano pericolosa la discesa delle persone dal convoglio. Sono comunque pronti i pullman per portarli in stazione centrale, appena possibile. Dal momento dell'investimento è rimasto bloccato quel tratto della linea ferroviaria Bologna-Rimini, forti ritardi per tutti i convogli in programma. I corpi delle adolescenti, due amiche bolognesi, sono stati straziati dal violentissimo impatto con il treno. È stato trovato lo zaino di una è stato composto corpo dell'altra. Le ricerche della Polfer sono state compiute con torce elettriche, in collaborazione con agenti delle volanti anche per tenere lontani dalla zona dell'incidente i curiosi, accorsi in gran numero. Sul posto si sono fermati anche gli amici delle due ragazzine: sono l' l'allarme, a far subito che due le persone sullo scooter (un F10 Malaguti) e telefonare famiglie delle vittime, delle quali è pure arrivata sul luogo dell'incidente

HA LIBERATO TUTTI I PASSEGGERI POI SI E' ARRESO ALLE FORZE SPECIALI FRANCESI

Squilibrato dirotta jet, l'arma era un telecomando

Paura sul Bologna-Parigi, atterraggio a Lione: «Parlava di Bin Laden»

Cesare Martinetti
corrispondente da PARIGI

La signora Sonia Peana ce l'aveva vicino pullman dell'aeroporto di Bologna che li ha portati all'aereo e adesso ci racconta di averlo guardato con attenzione. Ma perché? «Mi ha colpito: aveva un viso tranquillo, ». Un'ora più tardi quel viso «ingenuo» la signora Peana l'ha rivisto con la coda dell'occhio, trasfigurato, in fondo all'aereo, nascosto dietro hostess: «Aveva le mani incrociate teneva una sembrava un telecomando, fumava nervosamente...».

La signora Peana era in seconda fila e non quasi di niente, alla fine, quando il comandante ha detto a tutti «restare tranquilli» hanno capito che non atterrava a Parigi, ma «da qualche altra parte». Appena superate le Alpi, sul cielo della Svizzera, l'aereo cominciato ad abbassarsi. Le hostess, per quanto «impeccabili» hanno detto tutti i passeggeri, erano palesemente innervosite. Stefano Savorani, anni, ex poliziotto, tre anni dopo aver dirottato il Marsiglia-Parigi, stava dirottando il Bologna-Parigi. Nello stesso identico modo con un innocuo telecomando. «Se premi questo tasto, esplode l'aereo». Non era vero, ma poi semplice dirlo, come si fa a saperlo?

E' finita bene. Atterrati a Lione Savorani fatto scendere prima i ragazzini (tre), poi le donne, poi tutti gli altri, 62 italiani, due russi. E' rimasto sull'aereo con il comandante un altro membro dell'equipaggio. Ma per pochi minuti. All'arrivo delle forze speciali francesi s'è arreso. Anche la trattativa è stata breve: voleva che i giornalisti salissero sull'aereo, raccontare loro del suo movimento dei «vitalunisti» aveva fatto nel '99. Questa volta ha parlato anche di Bin Laden e Al Qaida dicendo che voleva fare un attentato contro capo del terrorismo islamista.

La signora Giovanna Balocchi, che era seduta in business, terza fila, invece racconta di non essersi accorta proprio di niente: «Hanno fatto bene non dirci prima che stavamo atterrando a L non a Parigi perché in quel caso da avuto paura. Invece, per quelli della business, n'è il tempo. Appena atterrati, hanno fatto scendere tutti: «Prima i bambini - racconta la signora Balocchi -, poi noi donne e in quel momento l'allarme è salito un po' di tono. Ma anche qui è durato un attimo. Il tempo di capire cosa stava succedendo».

E' un italiano di Imola e ha tenuto in ostaggio una sessantina di persone Al comandante ha detto «Ho una bomba»

In classe economica la vissuta qualche minuto di più. Ci dice la signora Peana: «Quando siamo saliti ho visto che andava in fondo all'aereo me ne completamente dimenticata. Il viaggio è stato perfettamente normale fino a quando stati sulla Svizzera».

A quel punto è successo qualcosa di impercettibile. Lui si è il bagno, in fondo all'aereo. Un'hostess è rimasta intrappolata, il telefono di bordo è arrivata al comandante la minaccia: «Ho una bomba». Il comandante dell'aereo Alitalia-AirFrance ha deciso di scendere su Lione.

Il direttore dell'aeroporto Saint-Exupery, Bernard Chaffange, ha avvertito le gendarmerie. L'aeroporto è stato praticamente bloccato, le forze speciali presenti in ogni scalo, hanno preso il comando delle operazioni, un'area lontana dall'aerostazione è stata riservata all'aereo in arrivo. finito tutto molto rapidamente. Savorani è stato arrestato bruscamente, ma non c'è in nessun momento violenza. Subito l'aereo è perquisito: Ma non n'era bisogno, bombe, esplosivo, tutto si era testa del dirottatore.

Di tutta questa vicenda più incredibili che il 1 marzo 1999 Stefano Savorani fatto esattamente la stessa cosa. Si era imbarcato a Marsiglia su un volo Air France per Parigi. Anche allora aveva un telecomando, una valigetta e E' rimasto in qualche poi l'hanno rimandato in Italia perseguibile», perché totalmente squilibrato e con raccomandazione di non fargli riprendere l'aereo. Soprattutto con un telecomando. L'ha rifatto ieri sottovoce, i francesi l'hanno fatto notare: perché l'hanno rifatto salire su un aereo?

Il jet dell'Alitalia diretto a Parigi dirottato dall'ex poliziotto e costretto ad atterrare a Lione

DISPERAZIONE DEI FAMILIARI

La madre dell'ex agente in t-shirt «L'ha rifatto, ma non è pericoloso»

Nel '98 aveva tentato di «sequestrare» un Pendolino e nel '99 un altro aereo

reportage

Inviato

«DIDIO lo ha rifatto». Sì, come le altre volte, nila faccia di tutte le misure di sicurezza, con il telecomando televisione impugnato come un'arma e i proclami in testa: tre inneggiava a Marx, Engels ai «vitalunisti» che conosce solo lui, oggi a Bin Laden ed Al Qaeda. E ancora una volta ha rischiato grosso, Stefano Savorani, 28 anni di Borgo Tossignano, ex poliziotto a Vercelli, volte dirottatore, prima un treno e poi gli aerei, cure psichiatriche da anni, per altre un'ora incubo della gendarmeria francese, dell'Interpol e della polizia

«Non pericoloso, non è un violento, ha disturbi personalità. Lo seguiamo dal '98», quasi lo assolve Benedetta Pregnoli, capo del Dipartimento di salute mentale dell'ospedale di Imola che da anni lo ha in cura. «Sembrava tranquillo, una settimana fa era stato visitato, gli avevano prescritto la terapia... E invece lo ha rifatto. Mi aveva detto che andava ad iscriversi all'università, gli avevo anche dato 500 euro», si dispera Ornella Savorani, alle prese con questo figlio difficile, stralunato, passato da carceri e ospedali psichiatrici. «Uno buono come il pane anche se chissà cos'ha nella testa», lo difendono nel suo paese, abituati come sono alle sue mattane. Un tranquillo, non la sagra di Bartolomeo che è un trafiletto sui giornali e le gesta di Stefano che vanno in prima pagina alla televisione.

prima volta l'11 aprile del A Bologna salì sul Pendolino per Milano. Ha una pistola giocattolo. Vuole dirottare il treno e andare a Parigi. Lo fermano in due minuti. Poco di più ci mettono i periti per dichiararlo poco di Gli ritanta l'anno dopo, 2 marzo '99. Sale su un volo dell'Air France partito da Marsiglia e diretto a Parigi. In tasca ha un telecomando. Lo bloccano le teste di cuoio francesi senza nemmeno sparargli. Ai poliziotti inizia a snocciolare il suo credo, quella religione politica che mescola Marx, Engels e i «vitalunisti» che possono salvare il mondo. Si fa qualche mese di carcere, altrettanto in ospedale psichiatrico e poi lo rimandano a casa. Altri cinque mesi ospedale a Imola.

L'estate scorsa suo paese, dove lo aspettano Ornella e papà Giuseppe, lui pensionato Enel, lei di un'azienda di ceramiche. «Disturbo della personalità con componenti psicotiche», c'è scritto sulla cartella I colloqui con gli psicologi li fa ogni . E ogni settimana lo bombardano di psicofarmaci. Una storia va avanti dal '92, quando faceva poliziotto a Vercelli e capito subito nel suo futuro c'era solo un congedo per motivi di salute: non salutava i superiori, indossava le scarpe da ginnastica e le t-shirt colorate sotto la divisa, andava quando voleva. I colleghi delle volanti erano stati i primi a dire che era uno strano». Per cinque lo avevano messo di piantone davanti porta secondaria. Poi arrivederci.

Adesso lavorava alla biblioteca del paese in via della Resistenza. «Uno mite, gentile, un po' strano», ripetono quelli che lo vedevano ogni tanto, che lui non dava confidenze a nessuno un caffè al bar. Troppo preso dalle sue teorie, dai «vitalunisti» che sono una religione e una setta e hanno un solo adepto. Troppo preso dai treni, dagli aerei, da questa storia di Bin Laden che piomba su New York e chissà cosa deve essergli esploso in testa. Mamma Ornella non il filo pace: «Mi ha chiesto 500 euro per andare all'università, mi ha detto che voleva iscriversi, frequenta legge a Bologna... Sono in anzia perchè non era all'ora di pranzo... Ultimamente era così buono, mi sembrava normale...».

E invece lui sapeva già che i «vitalunisti» sarebbero tornati in azione. zainetto, i libri aveva il telecomando delle tv di casa, la sua arma preferita, l'unica sa usare, quella che se va avanti così un giorno chissà cosa succederà. Alla biglietteria dell'aeroporto di Bologna chiede un biglietto del volo per Parigi. «Sembrava uno strano, pensavamo non fosse abituato a volare», dicono alle qualche imbarazzo, incredibilmente non c'erano segnalazioni su di lui, malgrado il precedente del doppio dirottamento del treno e dell'aereo. Alla faccia dell'allarme antiterrorismo, delle misure dopo l'11 Il passa facile sotto ai raggi del metal detector. E poi sarà mica un'arma un telecomando delle tv?

L'antiterrorismo francese dice non ci saranno indagini. Il magistrato di Bologna Franca Oliva, la stessa che si era occupata di lui per la storia del treno, se la cava con poche parole: «Svolgiamo indagini ma il fatto si è ridimensionato. Non si può dire che fosse particolarmente organizzato». Il capo della procura, Enrico De Nicola, di fronte alla legge che ha dichiarato Stefano Savorani non punibile e quindi non incarcerabile, si limita a un solo commento che non farà piacere a quelli che erano sull'aereo e a chi va in aeroporto confidando che sicuro volare: «Quello che successo non è nulla di drammatico».

AEROPORTO DI BOLOGNA

«Non possiamo fermare i malati di mente»

Cosa si può fare per evitare che uno squilibrato salga su un aereo terrorizzando i passeggeri? La risposta dei responsabili dell'aeroporto Marconi di Bologna, dove ieri pomeriggio Stefano Savorani si è imbarcato, è preoccupante: poco o niente. Già, a meno che un'autorità avverta in anticipo lo scalo che quella persona è pericolosa, c'è modo per impedire che salga su un aereo, e gli aeroporti hanno di individui a rischio, nea nche se si tratta di gente che nel passato ha seminato il panico allo stesso modo. Racconta Umberto Chinni, direttore generale della Sab, la società di gestione del Marconi, che ieri Savorani aveva acquistato il biglietto in aeroporto e non aveva segni di agitazione: «Era tranquillo, con sé aveva soltanto uno . Alla hostess è sembrato impacciato, non fosse l'abitudine di volare. Non avevamo motivi per a terra». In nel '99 aveva dirott un Air France e l'anno prima un treno. «Ma non esistono elenchi di persone potenzialmente pericolose - aggiunge il direttore Chinni -, siamo nella condizione di stabilire se chi vuole partire sia pericoloso o meno. Per noi tutti i passeggeri all'imbarco sono abili a volare, possiamo intervenire, un'interferenza che la privacy e personale dell'individuo. limitazione specifica da parte delle autorità preposte, oppure, lo ripeto, noi società di gestione in grado di intervenire». Vuol dire che non si può far niente per prevenire una situazione del genere? «Voglio dire che deve esserci una limitazione a monte, altrimenti il gestore aeroportuale ha modo di conoscere la pericolosità di una persona». [f.g.]

Stefano Savorani, 28 anni, viene portato via dalla polizia francese

(segue da pagina 8)

Silvio Sorrentino
Paolo Spinelli
Cecilia Surace
Giuseppe Surace
Alberto Tagliaferro
Daniela Tordella
Marialuisa Tosoni
Elena Tresso
Paolo Valabrega
Angela, Alice e Furio Vatta
Lidia Veglia
Mauro Velardocchia
Nicoletta Venisti
Torino Viano
Alessandro Vigliani
Carmen Visconte
Giovanni Visconte
Chiara Zampieri
Maria Chiara Zanetti
Luca Zannetti
Rodolfo Zich
Antonio Zampi.
— Torino, 27 novembre 2002.

Il Dipartimento di Ingegneria Aeronautica si unisce commosso al cordoglio per la perdita del

prof. Bruno Pi

— Torino, 27 novembre 2002.

Il 26 novembre è mancato, dopo breve malattia, l'

Ing. Carlo Rondolino

Con grande tristezza lo annunciano la moglie Jacqueline, il figlio Francesco, il fratello Giorgio, i nipoti Guarini e Rondolino, la cognata Marina. La salma sarà sepolta al Camposanto di Pinerolo venerdì 29 alle ore 15,30.
— Torino, 28 novembre 2002.

Roberto e Giuseppina Cottellero, Paolo, Maria e Chiara Montaldo partecipano affetto al grande dolore di Giorgio.

Marco Casavecchia, Giorgio Santilli rispettive famiglie e Studio Legale.

Aida e Giovanni, Beppe, Disa, Laura e Enrico, Lalla, Lina, Marilisa e Umberto, Roberto e Alberto, Tilde sono vicini a Giorgio.

La famiglia Garbaccio partecipa commossa.

È mancata

Velia Coppo ved. Versaldi

Addolorati lo annunciano il figlio Piero con Franca e la nipote Claudia. Funerale venerdì 29 novembre 2002 ore 9,30 parrocchia S. Alfonso. La presente è partecipazione e ringraziamento.
— Torino, 27 novembre 2002.
O.F. Astarita - Torino

Ci ha lasciati

Luigi Cavassa

ex parrucchiere di Ivrea Foigore

Lo annunciano: la moglie Gianna, la congiunta, i nipoti, i cugini Franca e Albano, parenti tutti. Non fiori ma eventuali offerte al Centro Studi «Sereno-Regis» via Garibaldi 13 Torino. Funerali in Bardonecchia oggi ore 11 S. Ippolito. Tumulazione Valperga Canavese ore 14.
— Bardonecchia, 28 novembre 2002.

E' mancato all'affetto dei suoi cari

Benito Vaselliati

di anni 64

Addolorati lo annunciano: la moglie Concetta, i figli: Marina con Ariele, Maurizio con Claudia, Christian con Anna, i nipoti Valentina, Martina e Aron; le cognate, i cognati, i nipoti e parenti tutti. Per espressa volontà dell'Estinto si svolgerà il Rito Civile, venerdì 29 novembre 2002 presso l'abitazione - via Campo Sportivo, 2 - Borgo, alle ore 15. Si proseguirà per il cimitero, ove la salma tumulata in terra.
— Borgo (Cn), 27 novembre 2002.

È mancata

Emma Daniele ved. Rossini

anni 91

Tristemente lo annunciano i figli Anna e Guido con rispettive famiglie. parrocchia San Donato venerdì 29 ore 11,30.
— Torino, 27 novembre 2002.

Tina e Arturo sono vicini ad Anna in questa triste per la perdita della MAMMA.

Serenamente è mancata

Carla Sari ved. Gaveglio

anni 71

L'annunciano: la cognata, i nipoti Lia e Dario. Funerale in Torino oggi 28 corr. ore 11, parrocchia San Giovanni
— Torino, 27 novembre 2002.

E' mancato all'affetto dei suoi

Florindo Volpe (Indo)

I figli Mario, Davide e Osvaldo con rispettive famiglie e parenti tutti. Funerali ore 10 Chiesa di Borgaro Torinese. S. Rosario oggi ore 20,30 in parrocchia. La presente è partecipazione e ringraziamento.
— Borgaro, 28 novembre 2002.
. Demus - 011/2

È mancata

Giulio

Lo annunciano, a funerali avvenuti, la moglie Carla, la figlia Claudia con Lorenzo Francesco e Giulia, il fratello Piero con Etta. Un ringraziamento particolare per le cure prestate dai dottori Giorgio Chiampo e Vincenzo Comandona.
— Torino, 28 novembre 2002.

Pino e Luciana sono affettuosamente vicini alle carissime Carla e Claudia nei ricordi di Giulio.

Ci ha lasciati

Virginia Fenoglio ved. Drizzante

Lo annunciano il fratello Renato con Rosalda, i nipoti Beppe e Luigi Luino con le rispettive famiglie. Le «Nazionale Ia» e Elsa con Mario con Alessandra, Enrico, Jacopo, Laura con Roberto; Matteo, Francesco, Patrizia con Angelo e Giulia, Davide e Federico. Emanuele con Luisa e Luca; Paola. Funerali venerdì 29 novembre ore 11 Parrocchia di Sassi.
— Torino, 26 novembre 2002.

I cugini Bonetto, Caruvese, Gatti, Merlini, Nino Bal, Pennia, Serafino, Valleri partecipano al dolore.

È mancato

Costanzo Verrua

commerciante di legnami

anni 67

L'annunciano: la moglie Assuntina, i figli Giacomo e Maria Giovanna, parenti tutti. Funerali in Bra giovedì 28 novembre ore 15 parrocchia di S. Andrea.
— Bra, 27 novembre 2002.
Leni Travel - La Cattolica, Bra

(continua a pagina 12)

Usa, concessi per errore 105 visti a persone sospette di terrorismo

■ Gli Stati Uniti hanno autorizzato quest'anno, a causa di errori nell'iter delle pratiche, il rilascio di ben 105 visti a persone che non avrebbero mai dovuto ottenerne, perché figuravano in una lista di individui sospetti di terrorismo. Lo hanno detto fonti vicine al Gao, l'organismo di controllo delle finanze americane, secondo il quale tali visti sono poi stati annullati. Alcune persone di quella lista però avrebbero fatto in tempo a entrare in territorio americano. Il Gao, che ha aperto un'inchiesta, sta ora cercando di sapere dove si trovino adesso le 105 persone in questione.

Il tacchino per il Thanksgiving del presidente Bush

Festa del Ringraziamento 36 milioni di americani in viaggio

■ Sotto la fitta nevicata che rende difficili gli spostamenti, almeno nel Nord-Est degli Stati Uniti, quasi 36 milioni di americani stanno tornando alle loro case di origine per celebrare in famiglia la Festa del Ringraziamento, la più sentita dell'anno, con il rito del tacchino farcito. Rispetto al 2001, il 6 per cento in più ha scelto l'aereo: un segnale incoraggiante, in un anno di economia in difficoltà. La festa del ringraziamento celebra il primo raccolto fatto dai pellegrini del Mayflower a Plymouth, Massachusetts, nel 1621.

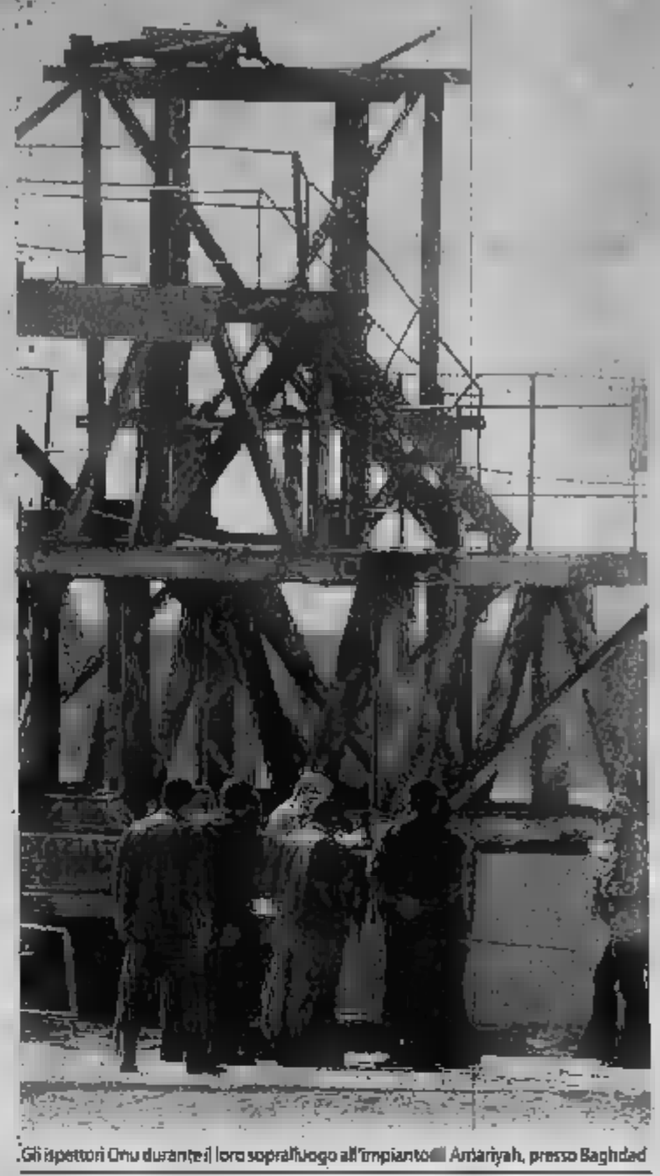
Gli ispettori Onu durante il loro sopralluogo all'impianto di Amariyah, presso Baghdad

VISITATI UN POLIGONO MISSILISTICO E UN SOSPETTO CENTRO NUCLEARE

A sorpresa le prime due ispezioni in Iraq

Le Nazioni Unite e Baghdad concordi: un buon inizio

Mastrolilli
NEW YORK

Tutto bene, a parte il caos provocato dai giornalisti al seguito. E' la valutazione su cui concordano tanto gli ispettori dell'Onu quanto le autorità irachene alla fine della prima giornata di controlli sul disarmo dopo quattro anni di interruzione. La tensione però resta alta, e dimostrano i nuovi particolari del possibile piano d'attacco americano pubblicato dal Wall Street Journal che secondo la nuova dottrina Rumsfeld prevede una guerra lampo.

Gli ispettori sono divisi in due squadre: da una parte gli undici uomini della commissione Unmovic, guidati dal greco Dimitri Perricos, che si occupano di armi chimiche e biologiche; dall'altra i sei specialisti dell'Aiea, agli ordini del francese Jacques Baute, incaricati di verificare i programmi nucleari. Il primo gruppo, giunto nella notte a Baghdad, è stato accolto da funzionari iracheni che li accompagnano, è andato in un complesso militare a Ovest di Baghdad dove si trova il centro per test missilistici Al Rafah. Secondo la Cia negli ultimi tempi le forze armate di Saddam avevano potenziato questo sito per condurvi esperimenti con vettori a gittata più lunga delle 150 miglia consentite dalle risoluzioni dell'Onu. Il secondo gruppo, invece, è andato a Est della capitale, nella fabbrica di Al Tahadi, che per il ministero dell'Industria produce motori destinati alle industrie di cemento e alle raffinerie, e pompe per l'acqua. Quando gli ispettori sono usciti, le autorità irachene hanno permesso ai giornalisti di entrare. Nella stessa giornata è stato visitato anche uno stabilimento di grafite.

Alla fine dei controlli gli ispettori non hanno chiarito cosa cercavano e cosa hanno trovato, ma hanno giudicato bene la risposta degli iracheni: «Per quanto ci riguarda - ha dichiarato Perricos - ci siamo potuti muovere e svolgere le attività previste. Tutti hanno osservato l'immediatezza dell'accesso, e questo è un buon segno coerente con gli impegni presi dalle autorità di Baghdad». Secondo Baute, «non abbiamo avvertito nulla che ci ostacolasse. Siamo stati accolti in maniera educata e professionale e abbiamo potuto svolgere il nostro lavoro. Speriamo che la risposta di oggi indichi un futuro atteggiamento di cooperazione», anche il Segretario generale dell'Onu, Kofi Annan, ha detto che «la missione è cominciata bene. La guerra non è inevitabile se l'Iraq collabora». Un altro gruppo di 40 specialisti è atteso a Baghdad il 4 dicembre, in concomitanza con la pubblicazione della lista dei programmi ancora attivi. Allora le verifiche diventeranno più intense, e gli ispettori daranno anche la caccia ai presunti laboratori mobili che Saddam avrebbe fatto sistemare su camion e treni.

Gli iracheni, per bocca dell'ambasciatore all'Onu Mohammed Al-Douri, hanno dichiarato che «gli ispettori non hanno trovato nulla perché non c'era nulla da trovare», e hanno aggiunto un po' di drammaticità alla giornata di verifiche facendo suonare a Baghdad le sirene del raid aerei. I militari hanno detto che una «minaccia ostile si era avvicinata alla capitale», ma i comandanti americani non gestiscono il pattugliamento delle no fly zones nel Nord e nel Sud del Paese non hanno confermato. Chi ha creato problemi, invece, sono stati i giornalisti, che hanno seguito gli ispettori con circa 60 mezzi, ingolfando il traffico e provocando un incidente stradale.

Washington comunque continua i preparativi per la guerra, anche perché serve a tenere Saddam sotto pressione. Secondo il Wall Street Journal, Rumsfeld ha fatto adeguare i piani alla sua nuova dottrina, che prevede l'uso massiccio della tecnologia e della potenza aerea per paralizzare l'esercito avversario isolando i centri di comando e distruggendo le strutture di difesa e comunicazione. Se questa strategia funzionasse, il Pentagono conta di poter lanciare l'invasione di terra dopo appena due settimane di raid.

Bush riscopre Kissinger

Presiederà l'inchiesta sull'11 settembre

Henry Kissinger (a sinistra) con George Bush dopo la sua nomina alla guida della commissione d'inchiesta sull'11 settembre

Maurizio Molinari
corrispondente da NEW YORK

A 79 anni di età l'ex Segretario di Stato Henry Kissinger è stato richiamato in servizio dal presidente americano, George Bush, che con una decisione a sorpresa gli ha affidato ieri la guida della commissione di indagine sull'attacco dell'11 settembre. Composta di dieci membri - equamente divisi fra repubblicani e democratici - la commissione ha a disposizione 18 mesi per svolgere il compito affidatole: svelare gli errori commessi nell'opera di prevenzione ma aiutare l'amministrazione ad apprendere le tattiche del nemico», come ha sottolineato lo stesso Bush nella Sala Roosevelt della Casa Bianca. Più che un'inchiesta sui passi falsi dell'intelligence, la commissione condurrà dunque un'indagine su come Al Qaeda sia riuscita a colpire. I dubbi da sciogliere su come sia stata possibile la sorpresa non mancano: proprio ieri un miliziano di Al Qaeda ha svelato al tribunale di Amburgo che Osama Bin Laden parlò di migliaia di morti ben sei mesi prima dell'attacco all'America.

Kissinger è entrato subito nei panni del presidente no-partisan telefonando al Segretario di Stato Colin Powell, al leader del Congresso di entrambi i partiti e rifacendosi alle indicazioni del presidente: «Siamo determinati a rovesciare ogni pietra per far emergere tutti i fatti, non abbiamo limiti d'azione e non ne accettiamo». Dalle mine subito sul cammino dell'ex Segretario di Stato delle amministrazioni Nixon e Ford: la convocazione di Bush come testimone e i rapporti fra Arabia Saudita e Al Qaeda. L'ipotesi di un'audizione di Bush è stata per ora esclusa mentre il senatore democratico, Joseph Lieberman, ha detto che sarebbe strano se nella ricerca di tutta la verità non venissero ascoltati il presidente e gli altri esponenti di passate amministrazioni». La prospettiva di Bush di fronte a un gran giurì sull'11 settembre è vista con favore dai democratici che cercano di indebolire l'immagine pubblica del presidente. «Non mi posso esprimere sull'agenda - ha tagliato corto il navigato Kissinger - fino a quando i quadri della commissione non saranno completi». Sull'Arabia Saudita invece ha detto di più: «Quando ero Segretario di Stato eravamo alleati ma sono passati 30 anni». I motivi di tensione non mancano: il Pentagono e il Dipartimento della Giustizia hanno presentato richieste a Riad affinché aiuti alla cattura di una decina di miliardari finanziatori di Al Qaeda, mentre la vicenda dei fondi della principessa Haifa al-Faisal, arrivati a due dirottatori di Osama bin Laden, resta circondata dal mistero. Delicato si annuncia il rapporto con i famigliari delle vittime: «Nessuno potrà restituirgli ciò che hanno perduto, ma possiamo assicurare che simili eventi non si ripetano più», ha detto Kissinger.

Il ritorno sulla scena di uno dei diplomatici più noti del XX secolo - premio Nobel per la pace per il negoziato in Vietnam, protagonista della Guerra Fredda e dell'apertura di Nixon alla Cina - è la notizia del giorno nella Washington che conta. L'esistenza di un'intesa con il presidente si era delineata progressivamente dall'indomani dell'elezione: prima con il libro «L'America ha bisogno di una politica estera», indirizzato direttamente a Bush, poi con le prese di posizione sulla dottrina della difesa preventiva. «Se avessimo saputo prima dell'11 settembre avremmo agito prima? - si chiese Kissinger riscuotendo l'apprezzamento della Casa Bianca - Credo di sì, avremmo dovuto farlo». Sull'Iraq Kissinger in estate chiese al presidente di non agire da solo, ed è in effetti quello che sta avvenendo. Bush ha avuto nei suoi confronti parole di grande stima: «Un uomo di vasta esperienza, chiarezza di pensiero e cautela nel giudicare». Si tratta di un parere destinato anche a respingere le critiche dei più accaniti contestatori dell'ex Segretario di Stato come Christopher Hitchens, autore di un libro nel quale lo si accusa di crimini contro l'umanità per il ruolo svolto nel rovesciamento del governo cileno nel 1973. Ad affiancare Kissinger con il ruolo di vicepresidente sarà il senatore George Mitchell, già negoziatore per l'amministrazione Clinton in Irlanda del Nord e Medio Oriente.

All'ex segretario di Stato del presidente Nixon affidata la commissione bipartisan che dovrà far luce sugli eventi legati all'attacco contro le Torri. Al suo fianco il senatore Mitchell

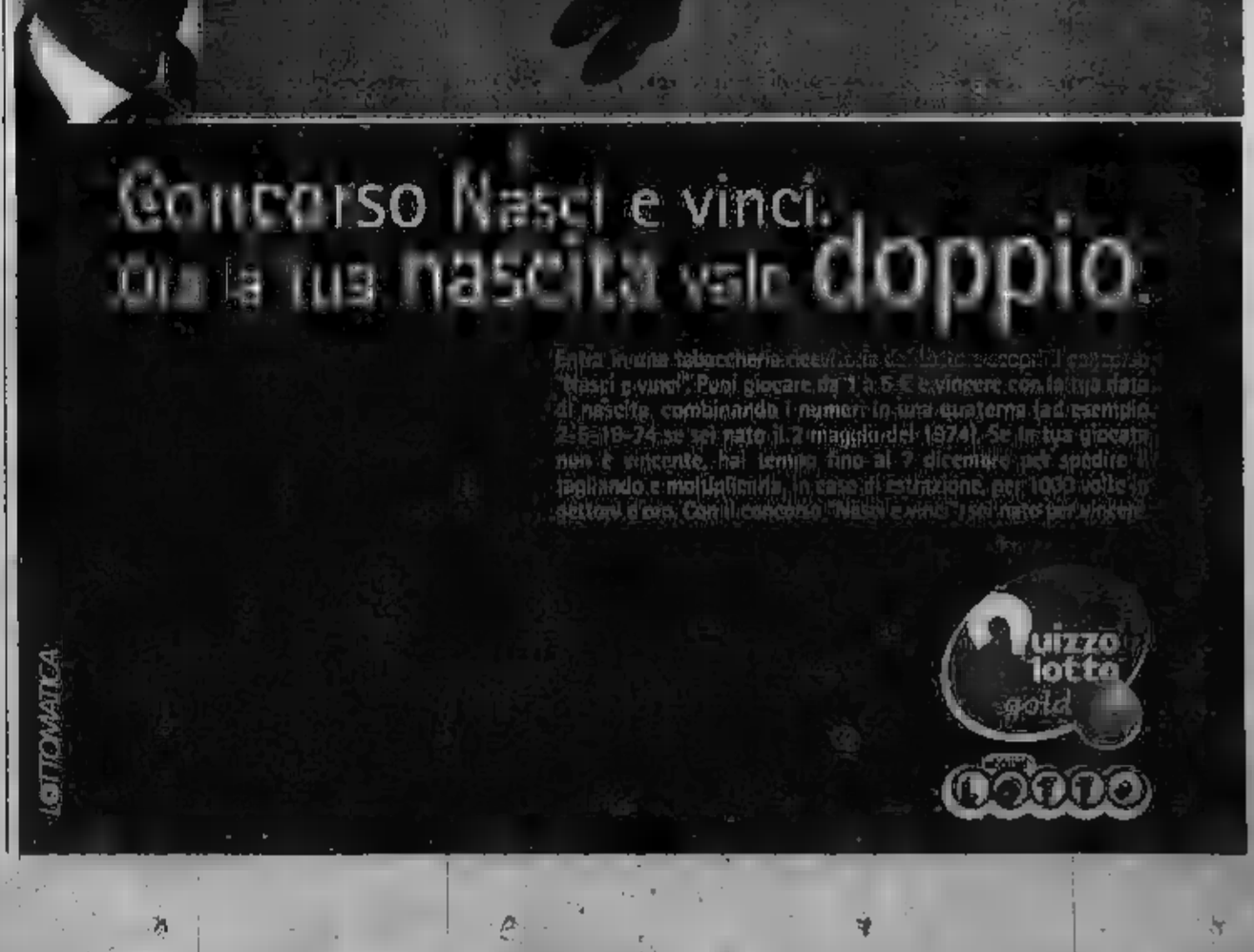

Concorso Nasci e vinci.
Con la tua nascita vale doppio.
Entra in una tabaccheria convenzionata SISAL e scopri il concorso "Nasci e vinci". Poni giocare da 1 a 5 € e vincere con la tua data di nascita, combinando i numeri in una quaterna (ad esempio, 2-5-18-24 se sei nato il 2 maggio del 1974). Se la tua giocata non è vincente, hai tempo fino al 7 dicembre per spedire tagliando e matrice/ricevuta, in caso di estrazione, per 1000 volte d'oro. Con il concorso "Nasci e vinci" sei nato per vincere!
Quizzo lotta gold
con Totip
1000
GIOCO RISERVATO AI MAGGIORI DI 18 ANNI

AUCKLAND, IL TEAM PRADA: «REGATE MOLTO DIFFICILI PER I SALTI DI VENTO»

Luna Rossa celebra il 2 a 0 «La semifinale è più vicina»

Continuano i collaudi delle vele e delle tattiche «E ora pensiamo alla sfida contro OneWorld»

[redacted]
Inviato ad AUCKLAND

Ci sono i bambini, la mogli e le morose. «Ciao papà, bravissimi, «ancora due vittorie e mandiamo a casa gli svedesi». Quando Luna Rossa rientra alla base può cominciare la festa in famiglia. In bacheca c'è un fax appena arrivato da Milano: «Complimenti all'equipaggio, complimenti a tutto il team per il lavoro svolto». E' firmato da Patrizio Bertelli, l'Ammiraglio in congedo provvisorio. Sembra tutto così bello, così facile. Non sembra neppure il ritorno da una regata da Coppa America. I rivali sono gli svedesi del Serpente «Orma», mica gli americani o gli svizzeri, è vero, ma la semifinale è sempre più vicina.

La festicciola [redacted] poco. Francesco De Angelis abbraccia i due figli e sparisce. Se restasse sarebbero domande da evitare, o c'è sempre qualcuno che vuole una foto ricordo. Per la prima volta, nel villaggio Vuitton Cup, hanno annullato la conferenza stampa e la motivazione è curiosa: «Non è successo niente di particolare». Davvero? Luna Rossa e OneWorld si stanno qualificando e non c'è nulla da dire? Non proprio. Basta guardare la faccia di Torben Grael e ascoltare la domanda che gli fa sbattere le orecchie: «Una vittoria più facile della prima?». Il tattico brasiliano [redacted] capisce, vorrebbe andarsene indignato.

Sono i misteri gloriosi della vela. Uno si guarda la regata o in tv o al computer, magari comodo in poltrona, e conclude che è una noia. «Allora non capisce niente di vela!», risponde Grael. Perché, nella [redacted] regata, ai momenti gli svedesi ci stavano surpassando. Era successo nel secondo lato [redacted] poppa, quando [redacted] vento favorisce sempre chi insegue, [redacted] avevamo dietro». E a bordo avevano pure una mina a [redacted] verricello bloccato. Meno male che l'equipaggio dei Luna Rossa ci sa fare. «Una strambata e abbiamo capito che nelle manovre siamo più veloci. Un altro paio e il Serpente si allontana per sempre.

Una scommessa sul 4-0 per Luna Rossa ci potrebbe anche stare, ma bravo a chi trova uno dell'equipaggio pronto a mettersi due euro. Ancora Grael potrebbe spiegare che «con questo vento che è appena un soffio, con la pioggia, con le raffiche che saltano, rischi sempre di trovarti in una bolla senza aria. Imparate: la regata, e soprattutto queste nell'inferno di Auckland, finiscono solo sul traguardo». E cominciano, può aggiungere Francesco Bruni, 29 anni, palermitano, velista olimpico del secondo equipaggio di Luna Rossa: «con l'ultima telefonata dal gommone della rilevazioni meteo». Che farà il vento?

Contro il Serpente svedese Luna Rossa sta collaudando vele e tattiche, ma pensare alle semifinali che verranno, alla regata contro OneWorld, ora non è più reato. La seconda regata, con gli svedesi che avevano bucato il gennaker di prua negli ultimi 300 metri, l'hanno vinta [redacted] l'32" [redacted] vantaggio e qualche buona novità che viene dalle partenze. Jesper Bank, il timoniere del Serpente, due medaglie d'oro alle Olimpiadi, è uno che sta in cima alle classifiche mondiali, un tipo freddo, aggressivo, duro. Finora, contro Luna Rossa che al via ha il neozelandese Rod Davis al timone, è stato maltrattato, quasi schiacciato.

La semifinale davvero non sembra lontana né per Luna Rossa né per OneWorld. Si comincia il 9 dicembre e sarà affatto facile, chi perde torna a casa e il team di Seattle è incarognito dalle richieste di punizioni e squalifica, la prima firmata anche da Luna Rossa. Francesco De Angelis ora spera nel vento, e che sia robusto. La sua barca, quando è poco, l'ha già ben collaudata. Quando è forte no, ed è il test che ancora gli manca. Dal gommone meteo Francesco Bruni vorrebbe tanto annunciare un vento da battaglia, ma quando è uscito per la terza regata ha chiamato con [redacted] afranta. «Calma piatta, puritrop[redacted]».

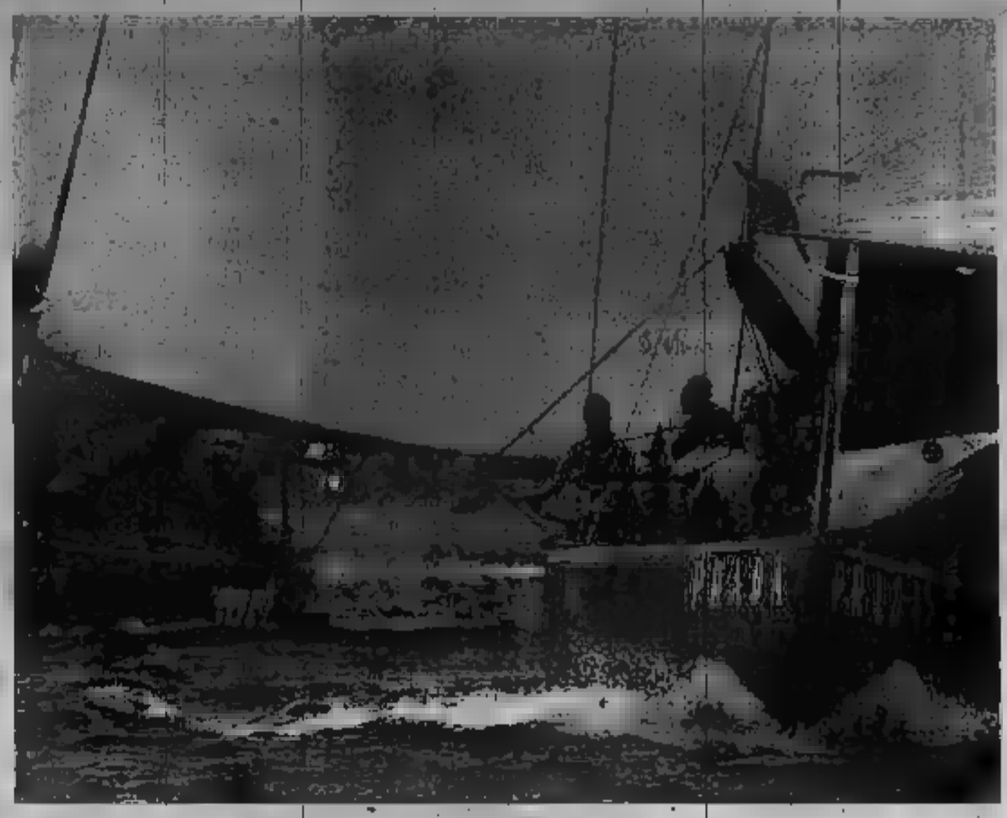

Quando la barca rientra alla base comincia subito la festa In bacheca c'è un fax che è appena arrivato da Milano «Complimenti a tutto l'equipaggio per il lavoro svolto». Firmato Patrizio Bertelli

Luna Rossa ha battuto di nuovo gli svedesi di Victo[redacted]ge

PRIMO CASO DI AFFIDAMENTO DI UN BENE DEMANIALE A UN PRIVATO DOPO LA COSTITUZIONE DELLA «PATRIMONIO SPA»

Il Fai riporta allo splendore il parco di Villa Gregoriana

Raffaello Masci
ROMA

Sull'acropoli di Tivoli, cittadina alle porte di Roma, scelta da Adriano per la sua celebre villa, c'è un parco fantastico: selvaggio, percorso da ruscelli, aperto sulla valle, disseminato di ruderi, carico di memoria del Grand Tour. Questo parco, conosciuto come Villa Gregoriana è stato acquisito dallo Stato dopo l'annessione di Roma all'Italia, nel 1870, e da allora è stato abbandonato al degrado. La villa da ieri è del Fai, il fondo italiano per l'ambiente presieduto da Giulio Maria Crespi, che entro il 2004 lo restaurerà e lo aprirà al pubblico. Il varo di questa iniziativa è avvenuto nella Sala Stampa «antica» di palazzo Chigi, presenti, tra gli altri, il presidente del Consiglio Berlusconi, il ministro dell'economia Tremonti (titolare del demanio). La cosa, in realtà, ha una sua rilevanza politica in quanto si tratta del primo (o uno dei primi) affidamento di un bene demaniale ad un privato, da quando esiste Patrimonio Spa, la società che gestisce il patrimonio pubblico. E il fatto che sia avvenuto a vantaggio di un ente culturale e attento ai beni artistici e paesaggistici, costituisce un biglietto di presentazione della controversa politica dei beni culturali. Villa Gregoriana nasce da un fatto calamitoso. Nel 1826, il fiume Aniene che scorreva dentro Tivoli, esondò e travolse l'abitato. Da questo prese il via un recupero di quel territorio: il letto del fiume fu deviato per costituire una splendida cascata. Sul luogo del disastro si istituì un parco con il panorama dalla rupe boscosa, i templi romani del III secolo a.C., i ruderi sparsi. Ma il tutto durò quanto i papa-re, poi l'abbandono. Ora tutto sarà recuperato da un progetto affidato ad un comitato scientifico di archeologi, geologi, architetti (Gae Aulenti), naturalisti. Il costo sarà di 2 milioni di euro, coperto in gran parte da Unicredito e alcuni generosi elargitori, tra cui il «cittadino» Silvio Berlusconi che si è offerto di provvedere ad un sentiero, e un «posto panoramico» e alla dotazione di panchine. Di regali Berlusconi ne ha già fatto uno: l'affitto che il Fai dovrà corrispondere al Tesoro è stato fissato in 15 mila euro l'anno, una cifra simbolica, per esempio un euro ha detto il presidente del Consiglio a Tremonti che gli sedeva accanto. Il ministro non ha replicato.

«Vorrei essere come Carlo V»

[redacted] Berlusconi avesse il tempo che ha avuto Carlo V (imperatore dal 1519 al 1556), allora farebbe grandi cose. Lo ha detto il premier ieri a [redacted] Gregoriana «Sono stato a Praga - ha detto Berlusconi - ammirando tutte le opere ho sentito il nome dell'imperatore Carlo V. Allora ho chiesto quanto tempo avesse avuto e mi hanno risposto " 30 anni". Qui i tempi sono accelerati, un governo dopo 15 mesi si vede attribuire colpe di inattività».

LOTTO CONCORSO N. 95

MERCOLEDÌ' 27 NOVEMBRE 2002

Bari	20	66	65	35	55
Cagliari	58	80	32	59	65
Firenze	26	11	3	43	52
Genova	1	78	22	48	33
Milano	16	2	75	[redacted]	64
Napoli	56	45	12	[redacted]	[redacted]
Palermo	10	12	48	80	61
Roma	48	39	70	86	67
Torino	64	54	17	82	23
Venezia	63	66	78	6	[redacted]

SUPERENALOTTO

10 - 16 - 20 - 26 - 40 - 56
Numero Jolly 63

Montepremi € 6.665.700,56

Nessun 6
Jackpot € 31.713.238,01

All'unico 5 + 1 € 2.905.633,56

	Punti	€
Al 32	5	41.650,63
Al 3863	4	336,39
Al 138.678	3	9,61

COME PRIMA.
IL DOPPIO DI PRIMA.

Con tasso 0% sull'intero importo, il vantaggio delle offerte Eco ③Opel raddoppia.

① Fino a tre volte gli incentivi statali
② Con qualunque usato da rottamare
③ Intero importo tasso 0% in 36 mesi

AGILA CLUB 1.0 a € 7.900 — CORSA da € 8.650 — COMBO TOUR 1.7 [redacted] a € 12.380

Opel ti offre un'occasione in più. Su Agila Club 1.0, Corsa e Combo Tour riduzione del prezzo di listino fino a tre volte l'importo degli ecoincentivi statali. In più, oggi, [redacted] finanziamento a tasso zero in 36 mesi sull'intero importo, con anticipo zero.

SABATO 30 NOVEMBRE E DOMENICA 1 DICEMBRE, DAI CONCESSIONARI OPEL.

Nell'ordine: prezzo chiavi in mano ecoincentivi Opel inclusi, IPT e ecoincentivi statali esclusi - importo finanziato - rata mensile per 36 mesi - TAN - TAEG. Agila Club 1.0/[redacted] 7.900 - € 7.900 - € 219,44 - 0% - 1,68%. Corsa Club 1.0 3p/[redacted] 8.650 - € 8.650, € 240,28 - 0% - 1,53%. Combo Tour 1.7 DI/[redacted] 12.380 - € 12.380 - € 343,89 - 0% - 1,04%. Finanziamenti concessi salvo approvazione della finanziaria. Costo istruzione pratica € 200. Offerte valide in caso di rottamazione usato e per immatricolazione entro il 23/12/02. In collaborazione con i Concessionari che aderiscono all'iniziativa e non cumulabile con altre offerte in corso. [redacted]

OPEL CREDIT Sta dalla tua parte. 800-781187 2 anni garanzia totale www.opel.it www.opelbuypower.it

Opel. Idee brillanti, auto migliori.

IL PRANZO

■ Terminata la riunione presso la Fondazione Crt di via XX Settembre 31, Gorbaciov ha raggiunto a piedi il ristorante «Vintage» di Solferi- incamminandosi con tutto il suo seguito lungo via Alfieri tra gli sguardi sorpresi dei passanti. Il menu prevedeva risotto alla fonduta, seguito dalla tagliata al ginepro e da mousse di castagna apprezzati. Il tutto accompagnato Nebbiolo e Barbaresco

Da sinistra, Mikhail Gorbaciov, Andrea Comba e Fabrizio Palenzona

VISITA A LA STAMPA

■ In Gorbaciov si è presentatato alla redazione La Stampa, per cui scrive come opinionista dal lontano febbraio del 1992. Anche questa volta l'ex presidente dell'Unione Sovietica, cordiale e rilassato, ha visitato i settori del giornale e la tipografia chiedendo informazioni sulle in lavorazione. Con lui il direttore Marcello Sorgi, il vicedirettore Carlo Bastasin e il direttore generale dell'editrice, Gianni Dotta

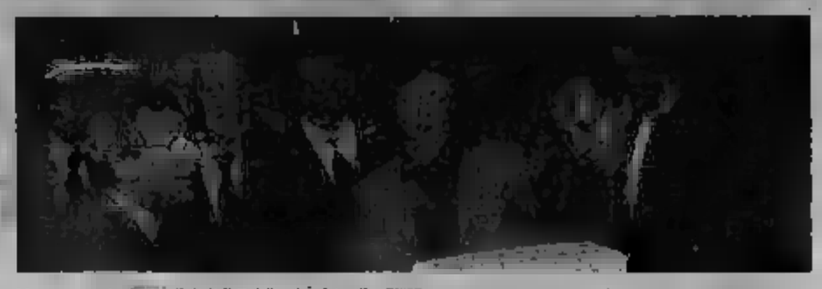

Un momento visita di Gorbaciov in redaz

ANCHE CLINTON ADERISCE AL PROGETTO CHE PROPONE DI COLMARE I RITARDI DELLA POLITICA

Gorbaciov: «Possiamo governare la globalizzazione»

Il Premio Nobel fonda a Torino il Forum per la Cultura dell'Interdipendenza

Alessandro Mondo

Chi ieri mattina si fosse affacciato sull'ampio Salone d'Onore della Fondazione Crt, in via XX Settembre, sarebbe rimasto colpito nel riconoscere la sagoma stranota di Mikhail Gorbaciov attorniata da personalità del mondo economico, finanziario e culturale piemontese. E probabilmente sarebbe rimasto più sorpreso nello scoprire che il Premio Nobel ed ex presidente della vecchia Unione Sovietica non si è seduto a quel tavolo per ritirare uno dei tanti riconoscimenti che hanno scandito la sua carriera politica ma per rimettersi in gioco ancora una volta con un progetto ambizioso: definire proposte o indirizzi da girare alle autorità e agli organismi internazionali per aiutarli a comprendere le dinamiche mondiali, e anche «promuovere soluzioni per la libera circolazione di servizi, capitali e beni soprattutto nei paesi sottosviluppati, superando la burocrazia legata alle vie diplomatiche».

Il «Forum per la Cultura dell'Interdipendenza» - ideato da Gorbaciov ed impostato con il concorso di personalità di alto rilievo (la prima riunione è prevista a Bosco Marengo il 7-8 2003) - potrà dare un importante contributo a comprendere le complesse dinamiche della globalizzazione. A patto che gli interlocutori di riferimento siano disposti a fare tesoro dei suoi consigli, preceduti da uno studio approfondito sulle tensioni vissute da un mondo globalizzato sempre più disorientato fra venti di guerra e incertezze economiche.

La premessa - sfumata nei toni ma intatta nella sostanza - è da crisi della politica», l'insoddisfazione per l'attuale «governance» del mondo. Lo ha detto chiaro e tondo lo stesso Gorbaciov, cordiale e sorridente al suo ennesimo appuntamento torinese: «La globalizzazione, abbandonata a se stessa nel decennio seguito alla fine della Guerra Freddo, non ha avuto sempre ricadute positive». Salvo precisare che il nuovo soggetto non intende sostituirsi o indebolire la rete degli organismi internazionali, a partire dalle Nazioni Unite, ma rappresentare una nuova freccia al loro arco.

Da qui la sfida del Forum - articolato su un comitato promotore (coinvolto anche il sindaco Sergio Chiamparino) e uno scientifico - incaricati di lavorare in sincronia sfruttando gli e a disposizione: da parte il competenza degli esperti; dall'altra, l'influenza che il protagonista della «perestrojka» - affiancato avventure da personalità calibro di Bill Clinton e dell'ex presidente del Brasile Enrique Cardoso - mantiene nel panorama internazionale.

La giornata di ieri - iniziata alla Fondazione Crt e terminata dall'ex presidente con una visita alla redazione La Stampa, giornale cui è da tempo autorevole opinionista - è stata dedicata alla preparazione dell'appuntamento marzo nel complesso monumentale di Santa Croce Bosco Marengo. Il che non ha impedito a Gorbaciov - costretto improvvisi impegni di lavoro a perdersi i capolavori di Tiziano, Caravaggio e Tiepolo alle palazzine di di Stupinigi - di esprimere alcune valutazioni

problemi stanno mandando in fibrillazione le cancellerie: da una soluzione pacifica e ragionata della crisi irachena alla recrudescenza del terrorismo.

In occasione riunione di - ricordato Fabrizio Palenzona, presidente della provincia di Alessandria e vicepresidente di Unicredito - procederà alla costituzione del Forum, al suo statuto e al confronto iniziale sui temi da affrontare. «La prima area geografica a finire sotto la del comitati potrebbe essere quella del Mediterraneo - anticipa Rolando Picchioni, presente Consiglio direttivo con Mercedes Bresso, Andrea Comba, Enzo Ghigo, Fabrizio Palenzona e Gianfranco Pittatore -: sviluppo, immigrazione, crisi idrica...». Un monitoraggio a 360 gradi, esclusioni ideologiche e religiose.

LA MAGGIORANZA: ADEGUIAMO INDENNITÀ AI NUOVI COMPITI. L'OPPOSIZIONE: SCELTA INOPPORTUNA

Regione, è scontro sugli stipendi

Le minoranze contro la proposta di aumento ai consiglieri

Maurizio Tropeano

E' continuata anche ieri la battaglia in Consiglio regionale tra la Casa delle Libertà e le opposizioni sulla proposta di legge presentata dal centrodestra che assegna all'Ufficio di presidenza il riordino delle indennità di carica (lo stipendio) e lo status dei singoli consiglieri regionali e fissa come tetto massimo dell'aumento o il 100 per cento della paga di parlamentare (10974,66 € lordi) o il 110 per cento stabilito dall'Assemblea della Sicilia. Il faccia a faccia proseguirà oggi e domani in sede di Commissione Bilancio convocata ad oltranza con l'obiettivo di arrivare approvare la proposta di legge prima della seduta del 3 dicembre, quando il Consiglio regionale sarà chiamato a votare il rinnovo delle cariche istituzionali.

In che cosa consiste la proposta di legge presentata da Valerio Cattaneo (Forza Italia), Ennio Galasso (An), Matteo Brigandì (Lega Nord), Antonello Angeleri (Cdl), Sergio Deorsola (Cdu) e Domenico Mercurio e Deodato Scanderebech (indipendenti)? Il documento prevede un riordino dello del consigliere regionale e sottolinea la necessità di adeguare l'indennità attualmente ferma al 65 per cento della somma percepita da un parlamentare. Il motivo? «Le innovazioni istituzionali recenti hanno obiettivamente aumentato le competenze delle assemblee regionali e quindi dei consiglieri».

Queste motivazioni non hanno convinto le opposizioni. I primi a dare battaglia sono stati i consiglieri di Rifondazione Comunista, Mario Contu e Rocco Papandrea, che una settimana fa, in una lettera aperta ai colleghi, sottolineavano l'inopportunità di procedere la grave situazione di difficoltà, causata anche dalla crisi della Fiat, che rovina la vita quotidiana di migliaia di piemontesi». Poi sono scesi in campo anche le altre minoranze. I radicali hanno chiesto di sospendere l'esame dell'atto, Giuliana Manica, capogruppo dei Ds, si chiede con «quale faccia la maggioranza dichiara urgente l'aumento degli stipendi dei consiglieri mentre nello stesso tempo decide aumentare di 400 miliardi di vecchie lire le tasse a carico dei piemontesi». Decisamente contrari Chiezzi (Comunisti Italiani), Moriconi (Verdi), Caracciolo (Sdi), Saitta (Margherita). Il riformista Giancarlo Tapparo annuncia: «Devolverò l'aumento al fondo di solidarietà Consiglio regionale». La delle Libertà replica duramente: «Sono atteggiamenti ipocriti», spiega Cattaneo. Aggiunge: «Questa legge punta a normare lo status del consigliere e trasferisca il potere di decisione all'Ufficio di presidenza. Non è prevista lira di aumento e trovo imbarazzante che l'opposizione sia così compatta e dimentichi come l'Ulivo che governa Torino in un d'agosto abbia aumentato lo stipendio del sindaco e degli assessori». Galasso (An) precisa: «Questa legge fissa solo alcuni criteri generali. La minoranza usa argomenti pretestuosi, demagogici e ipocriti». E il leghista Matteo Br appoggia «la legge nei limiti in cui permette il riassetto doveroso dello status del consigliere».

Di commento, invece, dai centristi Antonello Angeleri e Sergio Deorsola.

Specchio dei tempi

«Gli interventi di cataratta all'Oftalmico sono passati in un anno da 332 a 2278» - «Tra i clienti delle farmacie notturne c'è anche chi non possiede l'auto» - «Il rimorchio sarà rimosso» - «Solita rabbia»

Il Direttore dell'Asl 1 ci scrive:

«In riferimento alla lettera titolo "Morirò nebbia negli occhi?", è opportuno informare il cortese lettore che qualora un paziente, già prenotato per intervento di cataratta, ritenga di accusare un rimarchevole peggioramento visivo può eseguire una visita oculistica urgente presso i nostri ambulatori ove, se si riscontrasse la necessità, è possibile riprogrammare l'intervento di cataratta in Day Surgery con un'attesa inferiore ai tempi ordinari.

«Riteniamo, comunque, utile sottolineare che i tempi di attesa sono fortemente condizionati dalle preferenze che i cittadini esprimono, nel specifico, per il presidio Oftalmico quale Centro di riferimento provinciale per la patologia complessa e unica sede regionale di Pronto soccorso oculistico, pertanto risulta centro di grande attrazione per tutta la patologie dell'occhio, considerate le professionalità presenti.

«Nel caso specifico del presidio Oftalmico, a fronte di un incremento degli interventi cataratta in Day Surgery, passati dai 332 nell'anno 2000 ai 2278 dell'anno 2001, si è verificato anche un forte incremento delle richieste di prenotazione».

Mario Lombardo

Un lettore ci scrive:

«Ho letto la lettera quel lettore che si lamentava del fatto che a Torino vi erano solo quattro farmacie che effettuavano il notturno e la cessiva risposta data presidente della Associazione Titolari di Farmacia. Si possono capire le difficoltà che hanno i farmacisti a dare questo tipo di servizio ma penso anche a quelle persone anziane e malate non automunite e che di necessità, di notte, devono fare chilometri per trovare una farmacia aperta. Vorrei poi soffermarmi sul fatto che in ore notturne la viabilità è scorrevole e quindi la città si può attraversare, come dice il dottor Platzer in alcuni minuti, ma spiegatemi come può fare un povero cristo che ha necessità impellente metà quando i servizi pubblici fissi e rifornirsi di medicinali che il più volte per lui vitali. Spero quindi che intervenga per risolvere questa situazione che per molti è di importanza primaria».

Gianni Leone

Il Comandante polizia municipale c'scrive:

«Martedì la Direzione dell'Istituto Tecnico G. Bodoni segnalava codesta rubrica l'ingombrante presenza di un rimorchio abbandonato proprio davanti l'istituto. Dopo rilievi approfonditi che hanno impegnato gli agenti zona per tempo, nel rispetto dell'iter procedurale previsto dalla legge, tra pochi giorni sarà definitivamente rimosso il mezzo».

Mauro Famigli

Una lettrice ci scrive:

«Ho letto su *La Stampa* che da gennaio la ZTL verrà estesa e per due giorni alla settimana, indipendentemente dalle condizioni meteorologiche, si viaggerà a targhe alterne le vetture catalitiche. Ho la sventura di lavorare in centro e di abitare a San Mauro, in più devo timbrare il cartellino e prima accompagnare mia figlia all'asilo. Certo avrei potuto scegliere una combinazione migliore, tipo vivere a duecento metri dall'asilo e a dal lavoro, ma bizzarra, mi piace complicarmi la vita o forse, come molti altri sfigati, ho scelto un bel niente.

«Sono cioè obbligata ad utilizzare l'auto per spostarmi, che se sarebbe meglio per sopravvivere. Solo un esempio, la scorsa settimana mi si è rotta l'auto e sono tornata in bus, tempo impiegato: un'ora e cinquanta minuti. Pioveva sì, ma a Torino non è raro succeda. Insomma come farò ad arrivare al lavoro? Volando? O forse si dà per scontato che chi vive fuori dalla ZTL, ma si deve sopportare sacrifici sempre più assurdi, senza che sia per altro dimostrato che le targhe alterne, ad esempio, portino reali benefici.

«Continuano a essere imposte limitazioni, senza offrire o valide alternative. Ho sempre rispettato la ZTL, ho subito rincaro dalla sosta mensile (e 80 euro al mese sono davvero tanti), vorrei almeno fossero proposte ai cittadini, che devono usare l'auto, nuove possibilità realmente praticabili. I ripetuti inviti ad usare altre soluzioni, si scontrano infatti nella vita reale con l'oggettiva e cronica inefficienza dei mezzi pubblici o con progetti tanto strombazzati quanto mai realizzati, come i parcheggi di interscambio.

«Tutti bravi a proibire insomma, ma non creare. Oltretutto come può allargare la ZTL in una città che è già tutta una groviera?».

Lucia

specchiotempi@lastampa.it

Buongiorno. Da anni, in fondo alla prima pagina della Stampa, c'è una di parole. Il tutto in ventidue righe, il tempo mio a ingurgitare un caffè non troppo bollente. A destra del barista, questa confezione raccoglie il meglio, o comunque il meno peggio, dei suoi aromi. Giudicate voi.

Massimo Gramellini
BUONGIORNO
Illustrazioni di Ettore Viola
pp. 400, 16,50

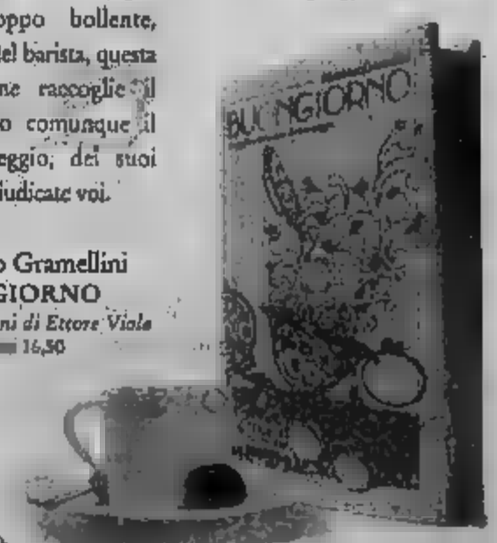

I libri de LA STAMPA

È possibile ordinare il libro richiedendolo all'edicola La Stampa. Edizioni Libreria, via Marenco 32, 10126 Torino, tel 011 - 668 98 42, E-mail: edizioni@lastampa.it, NUMERO VERDE 800 - 011 958
I VOLUMI DE "LA STAMPA" SARANNO DISPONIBILI DA 10 GIORNI DOPO LA LORO USCITA. SONO IN VENDITA NELLE MIGLIORI LIBRERIE.

Ecco l'Europa e tutti i suoi numeri

I film visti in un anno e i dischi comprati, il livello di disonestà, il numero di disoccupati e quello dei figli nati fuori dal matrimonio, l'andamento dei conti pubblici e le tariffe telefoniche. Sono tantissimi i dati e le curiosità contenuti in «Vivere in Europa», il nuovo libro di Roberto Ippolito, giornalista economico della Stampa presentato ieri a Roma, in una tavola rotonda con Paolo Gambescia, Guidalberto Guidi, Roberto Maroni, Francesco Rutelli.

Unicredit nomina tre vicepresidenti

L'assemblea straordinaria di Unicredit, che ieri ha approvato la fusione per incorporazione di OnBanca, la banca online costituita nel '98 da Bpci e Banca popolare Luino e Varese, ha nominato tre vicepresidenti: Fabrizio Palenzona (Crt) Eugenio Caponi (Fondazione Cariverona), entrambi confermati e Franco Bellei (Carimonte) già membro del consiglio di amministrazione.

ULTIMO SÌ DALLA CAMERA. PREMIATI GLI AUTOMOBILISTI VIRTUOSI, QUERELA PER CHI TRUFFA LE COMPAGNIE

Rc auto, diventa legge la tariffa unica nazionale

Tutti scontenti. Il governo: riforma migliorabile

Gian Carlo Fossi

ROMA

Tutti scontenti anzi furiosi, dal-l'Intesa dei consumatori all'Associazione delle imprese di assicurazione (Ania), della mini-riforma Rc auto approvata ieri definitivamente dalla Camera nel quadro di un disegno di legge sulla concorrenza e la trasparenza riguardante vari settori. E, in particolare, a sorpresa una norma accomuna rappresentanti del centro-destra e del centro-sinistra in una contestazione così accesa da costringere il ministro delle attività produttive Antonio Marzano ad intervenire frettolosamente in extremis per attenuare le tensioni ed evitare che il provvedimento subisse modifiche in questo passaggio parlamentare e, quindi, dovesse tornare in seconda lettura al Senato dopo un iter contrastato e lungo più di un anno fra Palazzo Madama e Montecitorio.

Si tratta di una nuova regola che impegnerebbe le compagnie a praticare tariffe uguali su tutto il territorio nazionale agli automobilisti «virtuosi», che non hanno mai avuto incidenti, con notevole vantaggio per Roma e Napoli ad alto rischio e con tariffe più alte del danno delle altre aree del paese a minor rischio e con tariffe contenute. Una disposizione che, secondo il parere prevalente emerso in assemblea, soltanto determinerà squilibri maggiori - osserva perfino il relatore di maggioranza Luigi Gastaldi (Fi) - di quelli che intenderebbe risolvere, è con ogni probabilità in contrasto con la disciplina europea in materia assicurativa. Così Marzano riconosce che «la valutazione tecnica conferma difficoltà applicative delle norme» e, di fronte alla richiesta del presidente della commissione attività produttive Bruno Tabacci (Udc) di varare rapidamente un decreto legge per cancellare la disposizione assicura: «Il governo si impegna e è pronto ad intervenire in maniera tempestiva già nel corso della discussione della legge finanziaria al Senato per evitare gli effetti non intenzionali e non desiderati della discussa novità». E Maurizio Fistarol della Margherita, primo firmatario di un emendamento soppressivo, attacca: «La Camera ha approvato un brutto pasticcio: un provvedimento, a detta di tutti, sbagliato e profondamente iniquo, che comporta aumenti sensibilissimi e diffusi dal Nord al Centro e al Sud per la stragrande maggioranza degli assicurati italiani. Ora aspettiamo il governo alla prova dei fatti». Insorge anche Franco Pontone (An), presidente della commissione industria del Senato: «La misura sulla tariffa unica Rc auto per gli automobilisti virtuosi sarebbe estremamente negativa».

Ecco, però, gli altri punti della mini riforma.

TARIFFE. Più trasparenza e concorrenzialità, adeguata informazione degli utenti (anche su web e internet), più chiaro il meccanismo di calcolo delle tariffe, pesante sanzione nel caso si eluda l'obbligo di assicurare veicoli in determinate zone.

[illegible]. Si prevede la querela di parte per il reato di truffa e misure contro il comportamento di fraudolento danneggiamento dei beni assicurati, precostituendo e falsificando elementi di prova. In questo caso scatta il carcere da sei mesi a quattro anni.

RIPARAZIONI. Obbligo del danneggiato, che ha ottenuto il risarcimento, di trasmettere all'assicurato la fattura della riparazione. In mancanza di fattura, la compagnia potrà ottenere indietro l'importo liquidato. In caso di rottamazione va presentata la relativa documentazione.

DANNO BIOLOGICO. Si dà mandato ai ministri competenti di predisporre una tabella unica per il rimborso del danno biologico su tutto il territorio nazionale.

DISDETTA. Anche per via fax oltre che per raccomandata.

MONITORAGGIO. Sarà attuato dal ministero delle attività produttive sull'andamento degli incrementi tariffari, con particolare attenzione alle condizioni applicate agli assicurati che non abbiano avuto incidenti.

La mini-riforma viene considerata un «regalo alle compagnie dall'Intesa dei consumatori, che lamenta come non sia stata accolta nessuna delle proposte avanzate a tutela degli utenti. La stessa Ania riconosce che il provvedimento «è negativo per la maggioranza degli automobilisti». L'associazione delle imprese si scaglia, però, soprattutto contro la «tariffa [illegible] per gli automobilisti virtuosi, che «è alle esigenze tecnico-assicurative, non è conforme alla normativa Ue e danneggerà i due terzi degli assicurati italiani in classe di massimo sconto».

LA RICHIESTA DELLA CONFINDUSTRIA

«Una tassa vincolata per la ricerca»

Nella Finanziaria ci deve essere di scopo con il gettito vincolato al sostegno della ricerca. È questo il «passo concreto» che Antonio D'Amato, presidente della Confindustria, ha chiesto al governo al termine della prima Giornata della Ricerca organizzata dalla Associazione degli Imprenditori a Roma. Il fatto che si discuta ancora oggi sulla opportunità o meno di investire in è espressione di tutta la gravità della sottovalutazione che in questo si sta facendo in Parlamento e in alcune parti del governo questo tema», ha detto D'Amato. Ma la necessità di risorse da destinare ricerca ha bisogno «chiarezza e responsabilità. Ed è per questa ragione che, secondo D'Amato, «nella Finanziaria solo avere una di scopo, come quella fumo di cui si si sta parlando. Ma questa deve anche essere vincolata sostegno della ricerca». In passato, ha ricordato D'Amato, «per esperienza personale abbiamo avuto momenti controversi con l'esecutivo, esempio sul fisco e sul Mezzogiorno, e il presidente del Consiglio in quelle occasioni si era sempre impegnato a soluzione, cosa che poi è avvenuta. Sono convinto che un accordo anche sul tema della . Secondo D'Amato non è solo questione di soldi. «Anche il blocco della riforma del mercato del lavoro - ha concluso - sarebbe grave danno per la ricerca».

Le novità sull'Rc-auto

• Internet
Le compagnie di assicurazione dovranno pubblicizzare i loro contratti sul internet

• Deregionalizzazione tariffe
Unicità sul territorio nazionale per classe merito massimo sconto. In pratica niente più differenziazione delle tariffe tra Napoli e Bolzano se l'utente ha causato incidenti

• Più difficile
Sono previste la querela parte per il reato truffa e misure contro il comportamento di fraudolento danneggiamento dei beni assicurati e mutilazione fraudolenta della propria persona

•
Per ottenere il risarcimento dalla propria assicurazione l'automobilista dovrà presentare una documentazione fiscale sulla riparazione, fattura o equipollente

• Danno biologico
Predisposizione di tabella unica per il rimborso del danno biologico. Si terrà conto delle menomazioni alla integrità psicofisica comprese tra 10 e 100 punti valore da attribuire ogni punto di invalidità

• Monitoraggio
Il ministero delle Attività produttive opererà monitoraggio sull'andamento degli incrementi tariffari

• Banca dati
L'Isvap costituirà banca sinistri per avere una panoramica aggiornata in tempo reale sulla sinistrosità nel nostro Paese

ENTRO IL 2 DICEMBRE 130 MILA VERIFICHE. IN UN ANNO 363 MILIONI EURO DI MAGGIORI INCASSI

Nuova ondata di controlli fiscali

Stretta sulle grandi aziende. Impennata delle ispezioni: +46%

ROMA

Scatta l'offensiva del Fisco di fine anno. Il concordato e le altre sanatorie previste dalla Finanziaria, che potrebbero essere trasformate che in un condono «semitombale», non fermano gli ispettori dell'Agenzia delle Entrate. Sono così in arrivo 130.000 verifiche sostanziali, quelle cioè accompagnate da una «visita» del fisco. Il giro di vite parte a ridosso delle più importanti ed one- scadenze fiscali di fine anno - quelle dell'acconto Irpef, Irpeg e Irap - per le quali l'Agenzia delle Entrate promette specifici controlli soprattutto sulle imprese per evitare l'utilizzo di meccanismi anti-elusione modificati con recenti decreti fiscali.

A fine anno i soli controlli sostanziali su imposte dirette, Iva e Irap arriveranno a quota 480 mila, perché nei primi 10 mesi dell'anno sono già portati a termine 350.000 ispezioni. Se si tiene però conto di tutte le diverse tipologie di verifica si arriva a quota 1.362.291, con un aumento del 46% rispetto al gennaio-ottobre del 2001. Con risultati di incoraggianti dovuti a circa 130.000 contribuenti che hanno deciso di pagare una maggiore imposta per 363,9 milioni di euro attraverso i soli «conciliativi» (quelli che di fare rapida cassa).

L'Agenzia delle Entrate ha anche avvisato i contribuenti intenzionati a scovare escamotage collegati a concordati e condoni annunciati Finanziaria: «Le future forme di concordato e di definizione previste dalla prossima manovra finanziaria - dice chiaramente l'Agenzia - interrompono in alcun modo l'attività ispettiva che, oltre a combattere fenomeni di evasione fiscale legati al lavoro nero e all'impropria utilizzazione dei vari crediti di imposta, intende significativamente stroncare tutte le manovre elusive adottate per ridurre le somme dovute in versamento secondo acconto dal prossimo 2 dicembre». A conferma di questo il braccio operativo dell'amministrazione finanziaria fornisce i dati delle verifiche a tutto ottobre che mostrano un aumento complessivo di tutte le tipologie dei controlli del 46,2%: mila del gennaio ottobre 2001, 1.262.291 dai primi 10 mesi del 2002. I controlli «sostanziali di Imposte Dirette, Iva e Irap passati da 306.733 a 354.633; quelli formali sulle imposte dirette da 524.324 a 888.133; quelle sui soggetti di grandi dimensioni da 240 a 272; le verifiche su altri soggetti da 7.367 a 7.603; gli accessi brevi da 17.902 a 39.125; i controlli sostanziali sulle imposte di registro da 74.717 a 72.525.

ATTIVITA' DI CONTROLLO	31/10/01	31/10/02
Controlli imposte dirette	306.773	354.633
Controlli imposte registro	74.717	72.525
Controlli formali dirette	524.324	888.133
Verifiche soggetti grandi	240	272
Verifiche altri soggetti	7.367	7.603
Accessi brevi	17.902	[illegible]
TOTALE	913.323	1.362.291

I RISULTATI OTTENUTI	NUMERO	DEFINITA (in euro)
Accertamenti con adesione	71.847	272.517.390,00
Accertamenti con acquiescenza	54.440	[illegible]
Conciliazione giudiziale	2.838	[illegible]
TOTALE	[illegible]	[illegible]

L'Agenzia delle Entrate avverte i contribuenti: «Le future norme di concordato annunciate nella Finanziaria non interrompono l'attività ispettiva anche grazie alla collaborazione dei paesi europei»

L'Agenzie Entrate si dice soddisfatta dei «significativi risultati» collegati al ricorso a meccanismi conciliativi che consentono di incassare subito le contestazioni: tra gennaio e ottobre c'è stata l'adesione di circa 130 mila contribuenti, con una maggiore imposta «definita» di 363,9 milioni di euro. Il bilancio dell'attività controllo riguarda anche le iniziative avviate negli ultimi mesi, con il potenziamento di strutture per il controllo dei grandi contribuenti. Si tratta in pratica delle grandi società, le stesse che al primo acconto collegato alle dichiarazioni dei redditi avevano alimentato fenomeno definito dal ministro dell'Economia Giulio Tremonti dell'«autotassazione zero». basta. Sono scattati controlli temporanei in divo paesi - Italia, Germania, Spagna - grazie alla maggiore collaborazione internazionale e, con nuovi meccanismi anti-frode, sono iniziati controlli contro le false fatturazioni in un importante distretto del Nord Italia che si estenderanno a tutto il territorio nazionale, interessando non meno di un centinaio di imprese.

IL CDA APPROVA IL PIANO SCARONI CHE PREVEDE ACQUISIZIONI ALL'ESTERO

Via libera al maxi riassetto dell'Enel

Voci di Opa sulla spagnola Union Fenosa. Il gruppo smentisce

ROMA

Prima le voci, poi il titolo sospeso e infine smentite. La giornata borsistica di ieri è stata scossa dai rumor sull'interesse dell'Enel, che ieri ha approvato il maxi riassetto voluto dal presidente Paolo Scaroni, per la spagnola Union Fenosa.

VIA AL PIANO SCARONI. Disco verde al maxi-riassetto dell'Enel. Questa mattina il consiglio di amministrazione ha dato il via libera alla riorganizzazione in «business units» di delle cinque grandi aree del gruppo: Generazione ed energy management, Mercato e Infrastrutture mentre nessun restyling è previsto per le tlc con Wind e i servizi. L'obiettivo è razionalizzare l'assetto dell'attuale galassia che comprende ben 34 società. Un rimescolamento forte di strutture, asset e garanzie disegnato dal numero uno Paolo Scaroni per snellire l'assetto del gruppo e renderlo più efficiente anche in vista dell'apertura al 100% del cato del gas il 1 gennaio 2003 e delle soglie per i clienti liberi nell'elettricità che scatteranno 90 giorni dopo la vendita di Interpower. Secondo l'agenzia *AdnKronos*, che riferisce fonti di settore, comunque non dovrebbero cambiare i responsabili delle cinque maxi-divisioni varate nello luglio.

Fra le novità di rilievo invece la creazione di cinque importanti di business all'interno della Produzione una particolare attenzione al cato estero, al coordinamento delle vendite e al trading elettrico ai grandi clienti con la nascita di una nuova società. E ancora, sarà creata un «International business development unit» per lo sviluppo e la ricerca di nuove opportunità di investimento all'estero, in particolare «in Spagna e in Europa Centro Orientale». Alla guida della task force internazionale ci sarà nuova entrata, Andrea Brentan in arrivo dalla Abb Alstom.

SINDACATI CONTRARI. Il piano continua a non piacere alle organizzazioni sindacali che ieri hanno confermato lo sciopero generale, fissato per il 13 dicembre, e contro la decisione dell'Enel di cedere alcune società: Enel Real Estate, la società immobiliare del gruppo, Sfera, società per la formazione e la gestione del personale e Apa la società per la gestione informatica e l'analisi, installazione e l'esercizio di software.

IL CASO FENOSA. A Madrid le contrattazioni sulle azioni dell'Union Fenosa sono state sospese in prima mattinata e poi riammesse con rialzi superiori ai dieci punti percentuali. La «bomba» di una possibile scalata da parte dell'Enel era stata lanciata dal quotidiano on line *Confidencial.com*: «Il gruppo italiano - scrivono i giornalisti spagnoli - sarebbe interessato ad acquistare la quota possesso del banco Santander Central Hispano, ad prezzo di 24 euro per azione. Se l'offerta rifiutata l'Enel è pronta studiare il lancio di un'opa aperta a tutti gli azionisti per garantirsi il controllo della maggioranza».

Paolo Scaroni, ad dell'Enel

I sindacati restano contrari alla nuova organizzazione Sciopero il 13 dicembre

Uno che i diretti interessati si sono affrettati a smentire. Prima l'Enel: «L'ipotesi di un'opa su Union Fenosa è destituita di qualsiasi fondamento, la prima volta che ne sentiamo parlare. È una novità assoluta e sorprendente». L'Enel comunque anche ieri ha ribadito che la Spagna resta un mercato interessante nell'ottica di un'espansione internazionale. Poi è stata la volta del Banco di Santander: «Non in corso né colloqui né negoziazioni con Enel o altre società per la vendita della sua partecipazione in Union Fenosa. E infine la stessa Fenosa: «Non ci sono notizie di cambiamenti nell'assetto societario». Il rumore è stato tale che anche l'Enel è intervenuta sull'argomento «per riportare un po' di chiarezza confermiamo il nostro interesse esclusivamente sulla divisione gas». [r. e. s.]

UN TUFFO NELLA RETE, NON UN BUCO NELL'ACQUA.

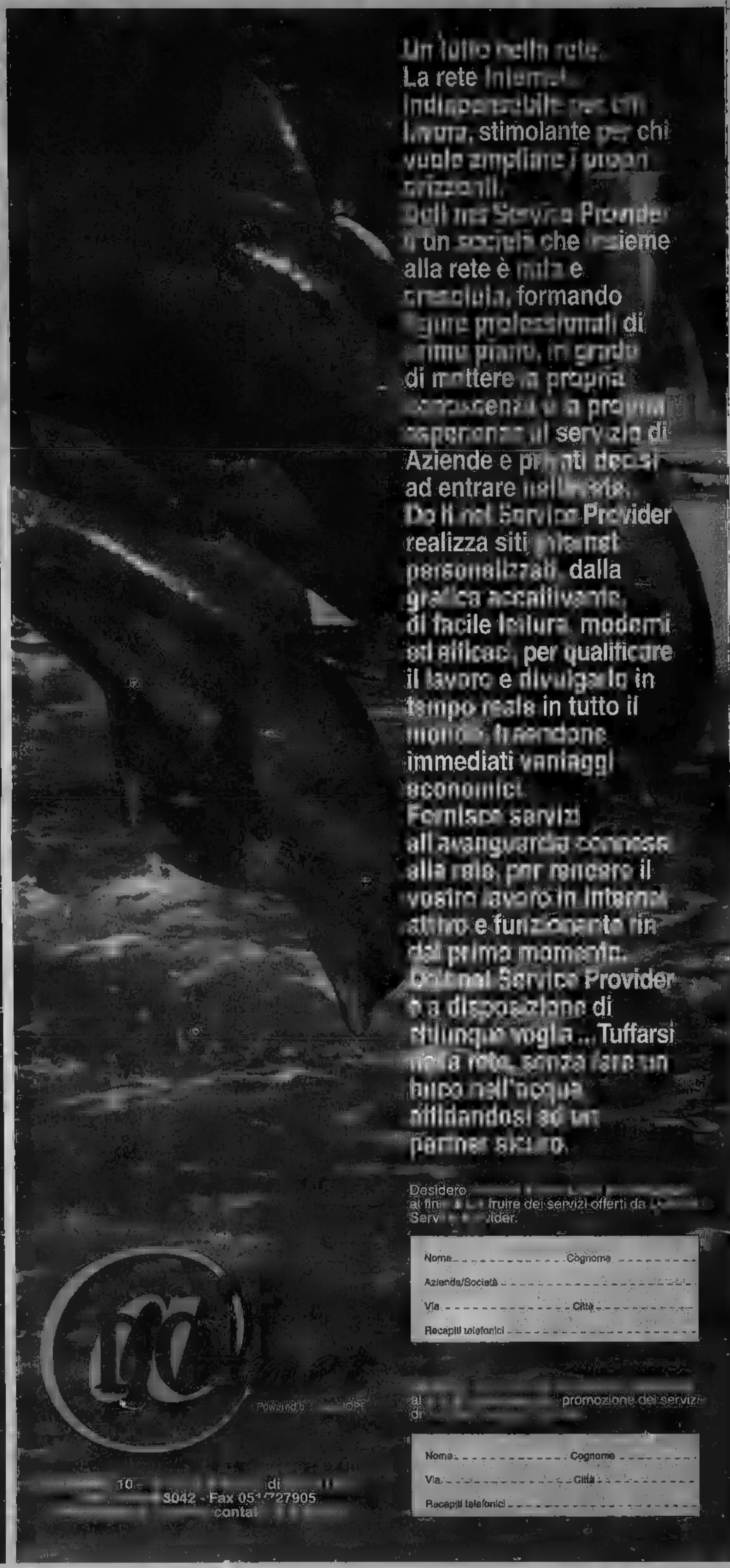

Un tuffo nella rete.
La rete Internet.
Indispensabile per chi lavora, stimolante per chi vuole ampliare i propri orizzonti.
Dotti.net Service Provider è un progetto che insieme alla rete è nato e cresciuto, formando figure professionali di primo piano, in grado di mettere la propria competenza e le proprie esperienze al servizio di Aziende e privati decisi ad entrare nella rete.
Dotti.net Service Provider realizza siti Internet personalizzati, dalla grafica accattivante, di facile lettura, moderni ed efficaci, per qualificare il lavoro e divulgarlo in tempo reale in tutto il mondo, fruendone immediati vantaggi economici.
Fornisce servizi all'avanguardia connessi alla rete, per rendere il vostro lavoro in Internet attivo e funzionante fin dal primo momento.
Dotti.net Service Provider è a disposizione di chiunque voglia ... Tuffarsi nella rete, senza fare un buco nell'acqua affidandosi ad un partner sicuro.

Desidero ... fruire dei servizi offerti da ... Service Provider.

Nome ... Cognome ...
Azienda/Società ...
Via ... Città ...
Recapiti telefonici ...

... promozione dei servizi ...

Nome ... Cognome ...
Via ... Città ...
Recapiti telefonici ...

... 3042 - Fax 05... 27905
contat...

CHAMPIONS LEAGUE: L'ESPULSIONE DI BELLAMY LANCIA LA BANDA CUPER IN GRAN FORMA

Inter super, il Newcastle dura 5 minuti

Morfeo dà subito il via al poker

Abel Hilis

NEWCASTLE

Che volta è l'atterraggio nel vento di Newcastle a far venire la pelle d'oca a Moratti, non il decollo dell'Inter. Cinque minuti, e la partita che avrebbe potuto aggiungere nuova benzina al derby di un derby sbaglinto, era già finita. di Morfeo, espulsione Bellamy: il più temuto. Al prezzo di modici scossoni, l'Inter è andata via sul velluto, ammesso che di velluto si possa parlare in una bolgia del genere, fra battente e spifferi feroci. Almeyda, uno di quei fiorai che nascondo nella di angelico macho, Crespo, il nono euro-gol in sette partite, e Recoba - el, proprio il Chino, dopo il sussulto di Solano - hanno poi consegnato agli archivi una vittoria straordinariamente rotonda detto sotto voce, modi e nello scarto.

Cuper, bravi tutti. Il tecnico ha letteralmente rivoltato la formazione to: tre red (Toldo, Can Vieri) e il resto nuovo di zecca, alè. inglesi sono stati colti di sorpre non tanto dal turn quanto, piuttosto, dall'approccio spavaldo di avversari dati alla del ga tti-Okan-Zanetti, fuga e cross, tacco di Crespo, sinistro di Morfeo: può bastare come biglietto di presentazio Poi ci è messo Bellamy: calcetto a Materazzi, sulla falsariga della pedatina Beckham a Simeone, '98, l'arbitro consulta uno dei suoi assistenti e tira fuori il Lacrime di Bellamy, incredulità interista.

Per provarci, le «gazze» ci hanno provato. Una succata di Dabi sul fondo; una gomitata Shearer a Cannavaro che lo stava soffocando di coccole (nemmeno lo strappo di «giallo»); una punizione di Solano avventata in tuffo da Toldo. Materazzi, acciaccato e beccato dal popolo - lui, ex dell'Everton - è stato sostituito da Cordoba. Piano piano, l'Inter ha portato all'incasso l'uomo in più. Con Almeyda, sugli sviluppi di un corner e un palo di Crespo; con lo stesso Crespo, imbeccato dal Okan. Si era recupero primo tempo; da allora si è giocato per amor di firma, il Newcastle all'arrembaggio (e a seguo Solano, fra una mischia e l'), l'Inter za e stretta a Toldo limiti della decenza, fino, almeno, alla rasciata di Recoba, appena entrato, invito di Dalmat. L'uruguagio assicura sempre lo stretto superfluo. Pur di non buttarla dentro, Viari ha fatto di tutto; c'è riuscito. Non male Pasquale, anche se per far meglio Coco attuale, ci vuole molto. Unica socciatura, l'ammonizione di Cannavaro: salterà il Bayer Leverkusen.

Ricapitolando: meglio così non poteva andare. Cuper recupera fiducia agli occhi del presidente, si dirà: ha l'Inter comando del gruppo A, la squadra, più in generale, cancella le ombre del derby e può riprendere la caccia in campionato. Okan, Almeyda Emre hanno cementato il centrocampo. La difesa ha tenuto botta: con le buone o, qui e lì, con le cattive (gamba tesa di Pasquale scintilla). Bellamy: sarebbe successo se? Affari di Bobby Robson. Al St James' Park era caduta la Juventus (alla «sparì», però): Newcastle uno Inter quattro, basta e avanza.

In margine a una più gloriose notti della saga interista, si annida però un mistero, solo: anche stavolta Cuper ha tolto Crespo e non Vieri. Ci spiegherà i motivi, giorno o l'altro?

NEWCASTLE (4-4-2)	INTER (4-4-2)
5, 6, 6, Dabizas Hughes 5 (40' st Caldwell sv), Solano 7, Dyer 6, Speed 6, Viana 5,5 (1' st Robert 6,5), Shearer 6, Bellamy 4. All.: B. Robson 6	Toldo 6,5, J. Zanetti 6,5, Cannavaro 6, Materazzi sv (15' pt Cordoba 6), Pasquale 6,5, Okan 7 (21' st Dalmat 6), Emre 7, Almeyda 7, Morfeo 8,5, Vieri 6, Crespo 7 (35' st Recoba 6,5). All.: Cuper 7

Arbitro: B (Francia) 6.
pt 2' Morfeo, 35' Almeyda, 46' Crespo, st 27' Solano, 36' Recoba.
Espulsi: 5' pt Bellamy.
Ammoniti: Cannavaro, J. Zanetti, Crespo, Viari.
Spettatori: 52.142.

La gioia di Almeyda, autore del secondo dei quattro gol nerazzurri

Mancini Lazio Uefa

Con lo Sturm Graz, Chiesa dal 1' (diretta tv La7) Borse tagliate in aeroporto da un fan romanista

ROMA

Una brutta sorpresa ieri a Fiumicino per i giocatori della Lazio in partenza per Graz, dove stasera giocheranno la partita dei sedicesimi di Coppa Uefa: dodici borse viaggio sono state tagliate. Il responsabile è stato individuato e denunciato: è un addetto allo smistamento bagagli, D. M., 30 anni, Si è limitato danneggiamento, rubare nulla. Più preoccupante la situazione societaria.

Le parole di Massimo Cragnotti, figlio del presidente Sergio e dg società, cercano di riportare tranquillità: «La prossima settimana saranno saldate tre mensilità ai giocatori. Se sarà necessario, per il bene degli obbligazionisti e degli azionisti, mio padre farà un passo indietro dalla Cirio e dalla Lazio. Io spero poter mantenere il ruolo di dg, anche dovesse lasciare». Cragnotti jr ha inoltre chiarito la situazione di Massimo Oddo, promesso nei giorni scorsi al Valencia: «Al momento non se nulla, aspetteremo la dicembre per riprendere i contatti e poi vedremo».

Bravo, comunque, Roberto Mancini a isolare la squadra problemi . Per il suo 38° compleanno, il tecnico rivoluziona la formazione che domenica all'Olimpico ha travolto il Modena. Contro lo Sturm Graz mancheranno di sicuro Stam, Simeone, Marchegiani, Favalli e Corradi, sono rimasti a casa, mentre è previsto il ritorno di dal primo minuto. La partita (ore 20,30) è trasmessa in diretta da La 7. L'emittente si è aggiudicata anche la Coppa Intercontinentale del prossimo 3 dicembre a Tokio (ore 11 italiane) tra Real Madrid e Olimpia di Assuncion. [r. c.]

ANCELOTTI ESULTA, PER IL REAL SAN SIRO È MALEDETTO

«Ecco i segreti del mio Milan»

MILANO

«Sono contentissimo, ma dobbiamo andare sempre alla ricerca di miglioramenti». Così Carlo Ancelotti all'indomani del successo in Champions League con il Real Madrid. Emozioni, soddisfazioni, certo, guai a la concretezza. «Alla squadra non ho un solo appunto da fare, mi ha dato una grandissima soddisfazione - dice il tecnico -. Ci sono i tre punti e il gioco: un buon punto di p

Basterebbe quel lampo di Raul Gòsta, che ha liberato Shevchenko per gol da urlo (e due, dopo l'assist di Rivaldo per Serginho nil derby), a fare di Milan-Real uno dei gioielli della cassaforte rossonera. La chiave della vittoria? T e psicologica. Due gli elementi, secondo il Carletto: «Una forte presenza in mezzo al campo, dove i fosse grande lavoro per tutta la partita, e la capacità di mantenere alta la pressione anche dopo il vantaggio, perché contro squadre come il Real non puoi mai lasciarti andare e pensare che la partita sia chiusa. Invece, abbiamo difeso il gol creando gioco e occasioni».

A centrocampo, Ambrosini al posto di Pirlo, Davanti, Shevchenko per Inzaghi. vuole coraggio e rinunciare al goleador rossonero di campionato e di coppa in una partita così. Ci vuole carattere a rispondere da protagonista alle chiamate, dopo essere tutti tanto tempo. Dunque, una vittoria anche del turnover. «Sì, ed è importante - osserva Ancelotti -. In un gruppo come il nostro, un gruppo di 28, se non c'è la disponibilità dei giocatori il turnover non si può gestire». Sottinteso: bravo Sheva che hai saputo capire e aspettare. bravi, in questo caso, Inzaghi e Pirlo, per tanta rinuncia. «Che Shevchenko non fosse contento di stare fuori si sapeva ed era naturale - dice il tecnico -. Così come non lo è stato ieri Inzaghi. hanno fatto piacere le parole di Sheva quando ha detto che il cuore soffriva ma la ragione gli impone di capire e aspettare. Ecco, questa è la disponibilità».

La copertina di «Marca»

Dell'attacco alla difesa. Due nomi del calcio, Maldini e Costacurta, continuano a stupire per la loro vitalità, sicurezza, determinazione presenza. «Per Maldini c'è un solo aggettivo: strepitoso - proclama Ancelotti, insieme all'attuale capitano giocò ai tempi di Sacchi -. Da centrale si esprime come credo nessuno al mondo. Per Costacurta era solo un problema fisico, non tecnico: era fuori da tempo, c'era da verificare come avrebbe retto più di due partite di fila. L'avete visto tutti. Ma sono molto bravi anche gli esterni Simic e

Il successo sul Real ha colpito anche gli spagnoli. I due principali quotidiani sportivi, «Marca» e «As», hanno spiegato la sconfitta titolando nel titolo un «Porca miseria» contro la maledizione di Siro, dove il Real finora non è mai riuscito a vincere con dalle due squadre milanesi. Il Milan, hanno scritto gli spagnoli, «è l'immagine migliore del nuovo calcio italiano». [r. a.]

I GIOCATORI COMINCIANO AD APPREZZARE GLI ATTEGGIAMENTI ANTICONFORMISTI DEL TECNICO

Che tipo Ulivieri, ma piace

Dal «processo» al caso Comotto: parla la squadra

Aurelio Bentivoglio
TORINO

Alla scoperta di Renzo Ulivieri. Sempre più personaggio, sicuramente uomo schietto. Come dimostrano le bacchettate a Gianluca Comotto, la decisione di ammettere i giornalisti nelle segrete stanze dello spogliatoio oppure le picconate inferte agli attaccanti (soprattutto a Lucarelli) che devono assolutamente svegliarsi e dare «coppia». In pochi giorni ha offerto di sé un repertorio quanto mai originale per un allenatore. Mai prima d'ora, infatti, un tecnico era stato così chiaro e spiccio nei suoi giocatori. Pubblicamente ha messo in evidenza errori tattici e umani senza peli sulla lingua, mezze frasi, insinuazioni o timori di sorta.

E allo spogliatoio Renzo Ulivieri comincia proprio a piacere. L'idea dalla presenza dei giornalisti negli spogliatoi il giorno dopo l'derby non fu presa benissimo ma proprio il tecnico spiegò quella scelta come un chiaro atto di trasparenza nei confronti di chi ci segue. «Come che dico a voi - spiegò ai giocatori - lo dico anche ai giornalisti, tanto vale invitarli a sentirci cosa ci diciamo». Qualcuno dubitò dell'iniziativa sostenendo che si trattava di una mossa sbagliata perché i panni sporchi vanno lavati in famiglia». Durissima fu la replica di Ulivieri che rimandò al mittente (nella fattispecie Aldo Agroppi) con brusca risposta: «Nel mio spogliatoio panni sporchi non ce ne sono e non ce ne saranno mai».

Anche la ramanzina pubblica a Comotto («farà notte ad imparare a crossare, controllare un pallone e fare un passaggio lungolinea») poteva apparire come un intervento fuori luogo. Anche questo caso lo spogliatoio ha invece interpretato. Il gesto come un'ottima lezione di educazione che non può che giovare a Comotto. Forse con altri si sarebbe comportato diversamente, ma il concetto è sempre il medesimo: è uomo sincero e onesto e quello che fa è frutto del suo carattere e della sua lealtà».

Da Ulivieri aspetta confortanti segnali (il posto in squadra) anche Vincenzo Sommese, colui che doveva sostituire Asta e che invece non si è ancora visto al punto che lui giudica negativamente il suo inizio di stagione: «Non mi sono piaciuto affatto, mi darei un bel "3" in pagella come rendimento. Non ho ancora fatto vedere quello che sono in grado di fare. La colpa però è di un brutto infortunio che mi ha bloccato sul più bello. Un forte dolore al piede che non mi abbandonava mai. Sono proprio che se la squadra si trova in queste condizioni, un po' di colpa io ho anch'io. Adesso sto bene, sono guarito, tocca a me convincere l'allenatore a schierarmi. Gli ho parlato e gli ho detto che non mi piace affatto guardare le partite dalla panchina».

Ma ieri a Cantalupa, dove la squadra ha sostenuto l'allenamento del pomeriggio per l'impraticabilità del campo di Orbassano, è stata provata la formazione con Comotto a destra e Sommese ancora tra le riserve. Forse il tecnico vuole proteggere la fascia destra dalle incursioni e dai rifornimenti del brasiliano Junior e per questo la scelta di Comotto sarebbe tatticamente più prudente rispetto a quello più offensivo che comprenderebbe Sommese. Novità anche in difesa: Delli Carri è guarito, ma ieri Ulivieri ha provato Galante centrale (Tuttori è squalificato) con Garzya e Mazzeo in marcatura.

Renzo Ulivieri, un tecnico dal linguaggio e dai modi molto espliciti

SPORT FLASH

■ **A ROMA, VIA A GALATHLON.** Galathlon. La mostra in movimento che coniuga sport e turismo, si apre oggi alla Fiera di Roma, presente anche Gianni Petrucci, presidente del Coni.

■ **VOLLEY: CUNEO RECUPERA.** Stasera (h. 20,30) Kerakoll Modena e Noicom Cuneo recuperano la sfida del 5° turno di andata della A1, rinviata per la morte del giocatore della squadra emiliana Davide Berbolini.

■ **ALL STARS GAME: ITALIA KO.** Nell'All Stars Game di ieri a Trieste la rinnovata e giovane Nazionale di Anastasi (probabilmente al suo addio da ct) è stata sconfitta dalla selezione dei migliori stranieri del campionato per 3-1 (23-25, 25-23, 25-21, 25-17).

■ **BASKET: AZZURRI PROMOSSI.** Nel terz'ultimo turno di qualificazione agli Europei di Svezia, ieri a Pinchal gli azzurri hanno battuto 103-68 il Portogallo, ottenendo così la matematica certezza di partecipare alla fase finale della rassegna I migliori realizzatori: Costa (punti 17) e Ramos (16) per i lusitani; Radulovic (16), Basile (15), Bulleri (23), Abbio (13) e Soragna (11) per la Nazionale di Charly Recalcati.

■ **CICLISMO: D'ORO.** Il campione su strada Mario Cipollini si è aggiudicato la Bicicletta d'Oro, sorta di Pallone d'Oro ciclistico assegnato ogni anno dalla rivista francese Velo Magazine. Con 82 punti, Re Leone ha preceduto Lance Armstrong (Usa, p. 68), vincitore delle ultime edizioni, quindi Bettini (24), McEwen (Aus, 22), Jalabert (Fra, 16), Museeuw (Bel, 11), Bartoli (10), Botero (Col, 8), A. Gonzalez (Spa, 7) e Zabel (Ger, 6).

■ **F1: STEWART OPERATO.** Jackie Stewart, 63enne ex pilota scozzese e tre volte campione iridato di F1, è stato operato tre settimane fa per un melanoma e una guancia presso la clinica Mayo di Rochester, in (Usa). La notizia è stata ieri dal giornale britannico Daily Record.

■ **BIGLIETTI OLIMPICI.** I biglietti per i Giochi di Atene 04 saranno in vendita dal 12 maggio 2003 e avranno prezzi a fascia media, più bassi del 34% rispetto a Sydney 000. Costeranno da 10 a 300 euro, ma per la cerimonia di apertura varieranno da 100 a euro, per quella di chiusura e . Verranno emessi 5,3 milioni di biglietti, 2,3 milioni quali destinati al Cio e alle federazioni sportive e olimpiche. Gli introiti dovrebbero raggiungere complessivamente 183 milioni di euro.

■ **IPPICA: CURSA TRIS.** Nella Tris di ieri a Firenze (trotto), combinazione 2-11-8; quota € 4.542,11.

I GIOCATORI FORMATION PISTA (UNO IN PRIVATO) ALTRO COSENZA GIOIA SITUAZIONE DEL LORO EX CLUB

Fascetti: amo il Toro però il mio Como non gli farà sconti

Mondonico invece regala consigli per la salvezza: «Per centrarla dovranno remare tutti insieme»

analisi

Eugenio Fascetti, da 3 giorni al Como

Emiliano Mondonico ora al Cosenza

E' incredibile Fascetti, classe ed Emiliano Mondonico, cinquantacinquenne, tornano in campo dopo rimasti a lungo in panchina. Il toscano debutterà sabato alla guida del Como, fanalino di coda della serie A, contro l'Udinese; il lombardo, richiamato dal Cosenza, penultimo, i cadetti a braccetto con il Napoli, sfiderà di Toshak al Sono due personaggi di cui il calcio professionistico sentiva la mancanza. Dodici anni fa, i loro destini s'incrociarono: furono protagonisti di una sulla panchina del Toro. Quel che, nonostante tutto, è rimasto nel loro cuori, con tanta nostalgia e qualche rimpianto.

Dopo aver vinto il campionato di B, Fascetti non venne confermato perché il presidente Borsano gli preferì proprio il Mondo. Fascetti non ha mai dimenticato quello che ritiene, ancora oggi, un torto imperdonabile: «Ci tenevo ad allenare ancora quel Toro. Una squadra che, con pochi rinforzi, sarebbe stata pronta per grandi traguardi. Non a caso, la stagione seguente ad Amsterdam, sfiorò la conquista della Coppa Uefa che avrebbe meritato di portare a casa».

Neppure quando la posizione di Comolese s'era fatta critica, Fascetti, disoccupato, pensò che gli attuali dirigenti riparassero quella ingiustizia: «Non c'è stato il minimo sottoscritto. Il Toro, dunque, lo affronterò da avversario il 19 gennaio al Delle Alpi. E' un concorrente diretto. E ci è bisogno di andare a... rubare per evitare la B lo faremo. E, se devo scegliere tra le due, punto sul Como, anche se naturalmente auguro ai granata di salvarsi».

In quale modo? Fascetti dice che Ulivieri non ha bisogno di consigli: «Renzo sta provando tutte le soluzioni per trovare la formazione più affidabile. L'errore della società è stato quello di illudere i tifosi che il Toro era da zona Uefa dopo che aveva già compiuto due miracoli, per tornare in A e restarci. E' di lì che sono partiti tutti i guai. E per salvarsi, dovrà fare la guerra».

Dall'alluvione in Lombardia, alla pioggia in Calabria. Mondonico s'è portato appresso il maltempo ma spera torni presto il sereno sul Cosenza. Intanto accetta di parlare del Toro. Anche lui si sentì tradito quando, pur avendo un anno di contratto, venne sostituito con Simoni (cui subentrò poi Camolese) dopo un campionato in cui aveva lottato quasi sino all'ultima giornata per non retrocedere nonostante le sei sconfitte consecutive nel girone di andata.

Ricordando quello sfortunato torneo, Mondonico dice che c'è modo e modo di perdere e che le avvisaglie dei problemi che grande attualità vennero evidenziati in seguito: «Non era tutta colpa del tecnico. E anche in B ci furono grosse sofferenze prima di centrare la promozione-record caratterizzata da molti successi con il minimo scarto. In A c'è qualche scricchiolio ma le magagne sono balzate agli occhi di tutti. E ci sono tuttora».

Mondonico ha sofferto vedendo in tv il Toro battuto a Piacenza. Anche lui è convinto che il risultato abbia penalizzato i granata: «Hanno dato il massimo e meritavano di più. Ma devono migliorare». In che modo le magagne potranno essere eliminate? Mondonico non ha una medicina sicura: cominci a remare tutti dalla stessa parte. Le lacune non vanno cercate dentro lo spogliatoio ma sono di ben altro tipo. Più che la società, chiamo in causa chi non s'era accorto che nell'organico mancavano elementi per essere competitivi a certi livelli».

Si parla di possibile arrivo dal paraguayano Gamarra, difensore centrale dell'Inter, ma Mondonico è perplesso sul mercato riparazione: «A gennaio è sempre difficile cercare rimedi. Ci sono prime scelte e si deve fare molta . Mondonico dice che, per risalire la testa, il Toro ha bisogno del contributo di tutti: non alludo soltanto ai tifosi che, per quanto concerne la qualità del gioco, dovranno forse tapparsi il naso. Altrimenti si retrocede».

A NATALE REGALATI UN ANNO DI GRANDE PASSIONE.

ABBONATI SUBITO.

Quest'anno cambia regalo e vivi 12 mesi di grandi emozioni per tutta la famiglia. StreamTV è grande sport con Campionato Stream, tutta la UEFA Champions League, i grandi tornei internazionali di tennis, il golf e la boxe. Poi il cinema in qualità, i cartoni animati e tutto il fascino della natura. Regalati anno di grande passione con StreamTV.

STREAM TV

TEST A MIAMI DELLA VERSIONE TOP DELLA [illegible] 7: UNA REGINA DA CONDURRE IN PROPRIO O DA AFFIDARE A UN AUTISTA

Superlusso, Bmw sfodera la 760

Con il 12 cilindri da 445 Cv

[illegible] Chiavegato

MIAMI

La sfida non è solo sui numeri o sui bilanci. Nel settore riservato delle auto di gran lusso si punta soprattutto sull'immagine e sulla tecnologia più [illegible]. La Bmw per il lancio della sua 760, [illegible] versioni «i» e «Li», ha scelto la mondanità e il clima della Florida, dove è più alta la concentrazione della possibile clientela per questo tipo di vetture. Date le caratteristiche di una berlina dalle dimensioni notevoli ma con connotazioni sportive, la prova si è svolta non solo su strada aperta [illegible] pista dell'Homestead Speedway, classico ovale americano dotato di un tortuoso tracciato interno.

A prima vista la 760 si differenziano dalle sorelle minori (740) per il monogramma V12 che appare [illegible] fiancate anteriori, per una evidente mascherina cromata (e cromati [illegible] i fregi dei paraurti, il bordo del padiglione alla base del parabrezza) e per alcuni particolari in nero lucido. Esclusivi anche i cerchi in lega leggera da 18 pollici in stile a raggi, venti per la precisione, che hanno il compito di fornirle subito un'impronta quasi corsaiola.

Al volante della 760, la Li che è più lunga di 13 centimetri rispetto alla versione standard, si [illegible] sensazioni diverse. Da [illegible] il comfort e la silenziosità [illegible] marcia, assoluta, dall'altra l'ebbrezza della spinta del motore V12 di 5972 cc da 327 kW (445 Cv a 5000 giri) che se tuttavia ruggire quando viene chiamato al massimo della [illegible] potenza, nei sorpassi o nelle accelerazioni. Si [illegible] del primo propulsore [illegible] iniezione diretta prodotto dalla Bmw, soluzione [illegible] la quale la Casa tedesca ha aumentato la potenza, riducendo i consumi. Il cambio automatico [illegible] 6 velocità, con la possibilità [illegible] i comandi a tasto, sul volante.

Nell'abitacolo convivono, [illegible] si è detto, tecnologia e lusso, [illegible] ampio spazio alla sicurezza. Dalla pelle cucita a vista, agli inserti in radica o in legno, ai dieci airbag disponibili, alla miriade di sistemi che gestiscono tutte le funzioni applicate alla vettura. Solo [illegible] quanto riguarda il controllo di marcia e di frenata, troviamo il Dcs (programma di stabilità), l'Abs, l'Ebv+Cbc (regolatore elettronico della forza frenante), [illegible] (Dynamic Brake Control), il Dtc (differenziale autobloccante elettronico), l'Asc (antipattinamento in accelerata), il Dd (Dynamic Drive) e l'Edc-K (Elettronic Damper).

Sigle, queste, dietro le quali si nasconde fra l'altro una delle innovazioni più importanti: Dynamic Drive e Edc-K sono sistemi integrati che consentono sia di evitare il caricamento in curva, sia una regolazione dell'assetto per associare il miglior comfort possibile alla più elevata [illegible] dinamica. In parole povere, il benessere a bordo è garantito, soprattutto per i passeggeri [illegible] sui sedili posteriori possono lavorare o leggere evitando l'effetto nausea anche quando si affronta un percorso molto tortuoso. La regolazione attiva della velocità (un sensore radar che mantiene anche la distanza da [illegible] vettura che precede), il sensore per la pioggia, l'accensione automatica delle [illegible] nella [illegible] prevista, la vetratura clima-comfort e antieffrazione [illegible] soltanto alcuni dei servizi offerti sulla [illegible] berlina tedesca.

Anche l'impegno di chi è al volante è facilitato dall'introduzione dell'i-Drive che consente una gestione intuitiva, anche con comandi vocali delle innumerevoli funzioni [illegible] computer di bordo. Tramite il Controller, con comando posto sul bracciolo all'estremità del poggiabraccia anteriore. Una specie di mouse con il quale si possono azionare navigatore, impianto di condizionamento [illegible] personalizzato, radio, lettore Cd e telefono. A [illegible] si può [illegible] una [illegible] telefonica pronunciando il numero desiderato, la guida a destinazione, cercare la musica preferita. E anche di registrare messaggi con [illegible] block notes virtuale.

Nell'abitacolo posteriore (dove si trova fra i due sedili un mini frigobar) [illegible] analogo comando per [illegible] far funzionare la Tv con schermo LCD, la regolazione dei sedili, [illegible] secondo telefono, gli [illegible] colari [illegible] regolatore separato [illegible] volume, [illegible] e tecnologia: Viaggi soft con l'autista e il piacere della guida sportiva. Il costo? Adeguato [illegible] classe. Consegne [illegible] febbraio 2003, la Bmw Italia prevede di venderne nell'anno [illegible] quindicina di esemplari.

La lussuosa Bmw 760 è il regno della tecnologia e del comfort: a bordo ci sono anche il frigobar e il televisore (sotto), i sedili sono poltrone. Prezzi adeguati alla classe: da 115 a 121 mila euro a seconda delle versioni

SCHEDA TECNICA

Berlina a 3 volumi o [illegible] 4/5 posti, lunghezza 5169 mm (5029 versione «i»), larghezza 1902, altezza a vuoto 1492; passo 3130 (2990). Serbatoio 88 litri. Motore V12 a 48 valvole, [illegible] cc, potenza kW 327/Cv 445. Sospensioni ant. McPherson, post. multilink. Prestazioni: da 0 a 100 km/h in 5,5 secondi, velocità massima autolimitata 250 km orari. Prezzi: [illegible] 121.100 e 115.300 (versione «i»).

Ecco un fatto di prestigio, non certo di numeri

Renzo Villare

L A scalata verso le [illegible] di superlusso, [illegible] grande potenza e di tecnologia avanzata non pare [illegible] fine. In un mercato europeo tentennante (il [illegible] vo 2002 [illegible] inferiore a quello dell'anno scorso) [illegible] non migliore sul piano mondiale, [illegible] propongono berline per Vip, e non solo tra quelle, si è instaurata una gara a stupire, [illegible] la realizzazione [illegible] modelli sempre più sontuosi e costosi.

E' il [illegible] della Mercedes che, con la Maybach, [illegible] per ora raggiunto il livello più elevato del lusso. [illegible] Casa, è [illegible] oltre 6 metri di lunghezza, con un motore [illegible] 12 cilindri di sei litri di cilindrata al prezzo di quasi 440.000 euro, togliendo il primato del costo persino alla Rolls Royce. Ad essa si aggiunge la 600, la più grande della [illegible] S, anch'essa a [illegible] 5,5 litri di cilindrata e [illegible] Cv.

Per l'extra a [illegible] gradi, i due nomi tradizionali sono stati, da sempre, Rolls Royce e Bentley, oggi affiancati, ma non insidiati, dalla Maybach. La Rolls arriverà nel [illegible] nella «edizione Bmw», con un potente [illegible] a 12 cilindri [illegible] 6 litri. Forse [illegible] caso, la [illegible] bavarese ha presentato, proprio in questi giorni [illegible] gli Usa, una super Serie 7, [illegible] LL, una «macchia [illegible] la nicchia» dicono a Monaco, [illegible] di 6 litri, 12 cilindri. Un anteprima di quella che sarà la nuova Rolls «made in Germany», pure se tutto resterà rigorosamente britannico, stabilimento incluso? Anche la Bentley, marchio ora di appartenenza della Volkswagen, prevede per il 2003 un supermodello: 12 cilindri per una cilindrata di 6 litri e i soliti 500 Cv di potenza.

Non [illegible] per il gruppo di Wolfsburg fare accettare ai più accaniti sostenitori del «British» che i marchi più amati dai re e dalle regine inglesi siano finiti in [illegible] aziende tedesche. Ma [illegible] Fiech [illegible] si [illegible] fermato davanti a nulla. E prima di lasciare il timone della Volkswagen ha dato il suo ultimo colpo d'ala con la realizzazione della superlussuosa Phaëton. Motore (il solito 12 cilindri da 6 litri disponibile anche sul l'ammiraglia Audi A8) [illegible] trasmissione preannunciano quello che potranno essere le future Bentley Continental e GT.

E' un fatto. I miti dell'auto mondiale tornano alla ribalta grazie ai nomi, altrettanto importanti, della moderna industria. Perché è soltanto il fascino [illegible] questi marchi, e l'immagine relativa, che possono indurre a produrre simili vetture. Non certo il ritorno finanziario visto che, secondo i maggiori analisti del settore, il totale mondiale di tutte queste supersuto si aggira intor[illegible] [illegible] unità, cifra che può essere influenzata dall'andamento economico[illegible] poiché è su qual mercato che si fanno i numeri più importanti.

PARTE A MILANO IL SISTEMA «AUTOEXCHANGE»

Auto usata? Oggi si compra all'asta

Piero Bianco

INVIATO A MILANO

La nuova moda arriva dal Giappone, dove nel 2001 sono state vendute, all'asta 6,7 milioni di vetture d'occasione: il 70% del totale. Nel megastore della Used car System Solutions a Tokyo (231 mila mq, il più grande di 9 centri [illegible] collegati telematicamente con la sede) vengono «battuti» ogni gi[illegible] 8 mila veicoli. Una multiasta [illegible] 1.600 postazioni computerizzate che operano [illegible] contemporanea. [illegible] compra premendo un pulsante, tempo medio per ogni transazione 13 secondi. Un business colossale.

Funzionerà in Italia? Gli stessi tecnici che da vent'anni fanno soldi a palate in Giappone e hanno aperto [illegible] dodici mesi una filiale anche in Turchia, non hanno [illegible] minimo dubbio.

«Siamo esperti, i leader assoluti in questo [illegible] - dice Futoshi Hattori, presidente della USS nipponica -. Controlliamo il 23% della quota domestica, ora [illegible] individuato la chiave d'accesso [illegible] conquistare con la [illegible] formula di vendita l'Europa comunitaria». Il progetto è piaciuto ad altri due partners importanti: la Mitsubishi Corporation e la CarWorld Italia dei fratelli [illegible] Gianni Mocarelli. E' nata così AutoExchange, prima «sala d'aste» di vetture usate in Italia.

> L'idea è importata [illegible] Giappone: vale solo per gli operatori «Ma il vantaggio finale sarà per tutti»

Riservata agli operatori, utilizza [illegible] ampi locali della Carl World nella peri[illegible] [illegible] Milano: saloni con [illegible] postazioni elettroniche e multischermo, un capannone per l'alloggiamento fisi[illegible] dei veicoli, più servizi accessori. Presto aprirà [illegible] portello bancario.

Funzionerà? La grande sfida alle contrattazioni tradizionali [illegible] partita ufficialmente una settimana [illegible] In sala quasi 300 concessionari e commercianti arrivati perfino dalla Sicilia: all'asta 170 auto. Il meno care [illegible] 360 euro (prezzo base di una Clio e di una Fiesta), [illegible] più costosa (una Maserati Coupè 3200 GT) a 40 mila.

Ogni vettura paga per partecipare 50 euro; 75 a testa ne sborsano a operazione conclusa venditore [illegible] compratore. Funziona così: ciascun iscritto (niente privati, i problemi fiscali renderebbero troppo onerose le aste) ha una smart card elettronica [illegible] personalizzata da infilare nella fessurina sul tavolo. Rilanci fissi di 25 euro. Sullo [illegible] foto e scheda tecnica della vettura (voti da 1 a 6), in mancanza di nuove offerte dopo [illegible] secondi il veicolo è assegnato. Pagamento alla fine, ritiro immediato. [illegible] un po' faticoso, sono capricciose le lucette verdi e rosse che testimoniano il funzionamento delle card, si parte con un Voyager e un Ulysse ma non ci sono offerte.

Problemi elettronici, forse anche [illegible] po' di scetticismo: [illegible] facile familiarizzare [illegible] un metodo d'acquisto così rivoluzionario. Poi tutto va a regime, alla fine saranno una quarantina le auto a passare di mano. Qualcuno si lamenta: «Prezzi troppo alti, se non li abbassi[illegible]». La «casa» assicura: [illegible] l'equilibrio, come avviene in Giappone. Repliche il 4 e il 18 dicembre.

«Funzionerà - assicura Piero Mocarelli, presidente della nuova società AutoExchange -. E dal prossimo anno le aste diventeranno settimanali. Questo sistema migliora il mix dell'offerta e ottimizza lo smaltimento degli stock a disposizione degli operatori. Inoltre hanno un peso la certezza di comprare vetture ispezionate con metodi certificati e la [illegible] del pagamento per i venditori». Sarà, nelle intenzioni, la [illegible] privilegiata per smaltire soprattutto grandi [illegible] aziendali o delle società di noleggio. Inoltre i «piccoli» commercianti troveranno all'asta modelli di prestigio e di qualità e potranno svuotare i saloni di qualche sgradito doppione.

[illegible] noi, acquirenti [illegible] siamo gli ultimi della [illegible] avre[illegible] [illegible] guadagno indotto [illegible] questo inedito sistema alla giapponese? «Certo - garantisce Mocarelli -. La trasparenza dei prezzi e la qualità all'origine si trasferirà come vantaggio al cliente finale. Che potrà trovare il [illegible] desiderato al prezzo giusto. Abbiamo [illegible] progetto altre sedi d'asta, in Italia. Vedremo...

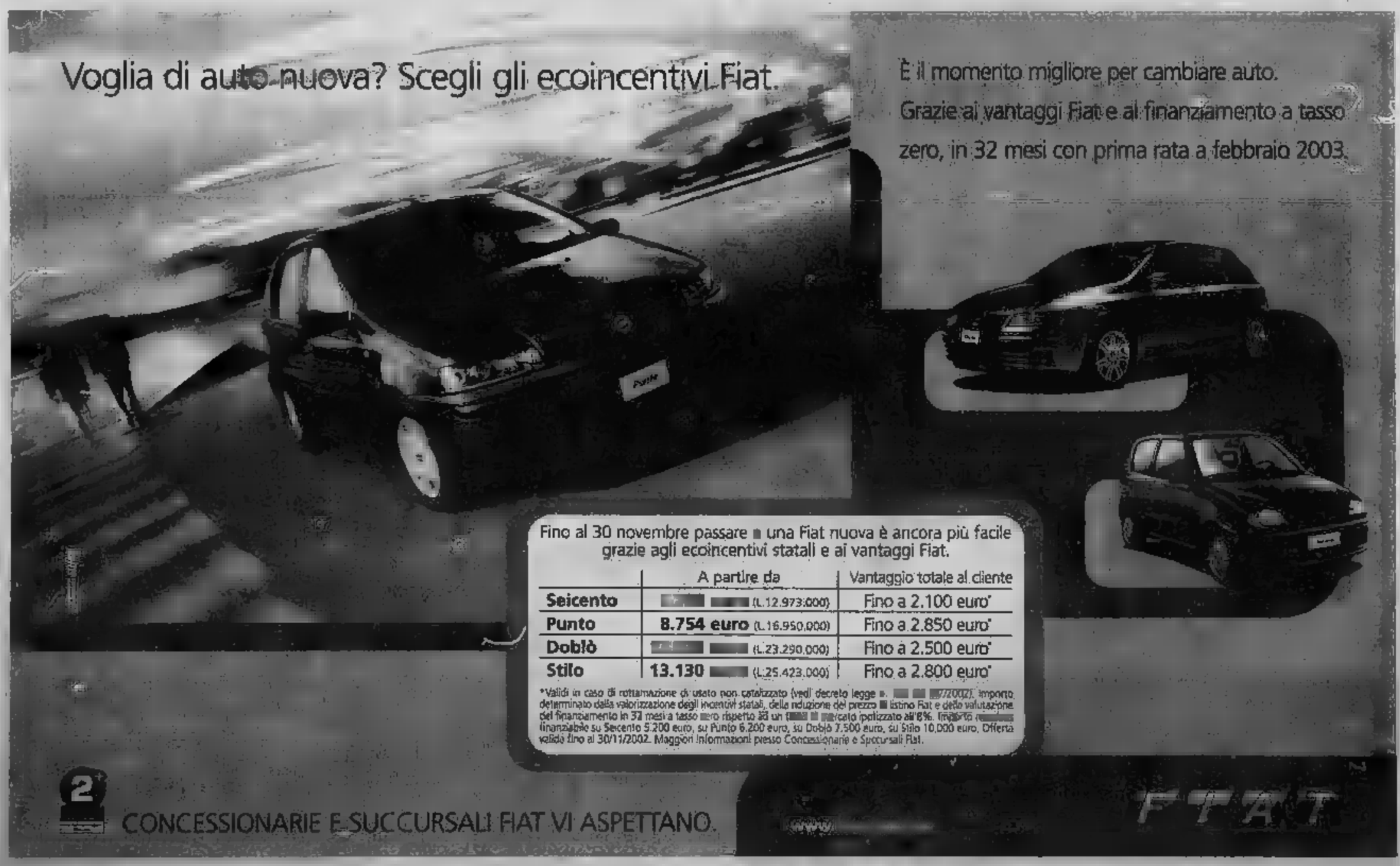

CONVEGNO A VILLA GUALINO: NON E' PIU' UN'ESCLUSIVA MASCHILE E SI IMPONE IN MODO TRASVERSALE IN TUTTI I CETI SOCIALI

Il «bullismo» che corrode le fantasie dei ragazzi

Maria Teresa Martinengo

L'immagine è forte: una quindicenne con un braccio rotto, picchiata dal suo «tipo». Ma non è tanto il risultato - il gesso - a colpire. E' la spiegazione della ragazzina: «Capita sempre, per caso guardiamo un altro ragazzo: i nostri tipi ci picchiano». La testimonianza, al convegno «Bulli e bulle» promosso ieri a Villa Gualino da Unicri (l'istituto di ricerca delle Nazioni Unite sul crimine e la giustizia) e dagli assessorati alle Politiche Sociali, Sicurezza e Polizia Locale della Regione Piemonte, è arrivata da Marco Bertoluzzo, responsabile della Casa per la gestione dei conflitti del Gruppo Abele (interventi con ventimila ragazzi dalle scuole, elementari alle superiori).

«La violenza, anche grazie alla televisione, permea la vita. Viene accettata come relazione. E' vincente e oggi bisogna stravincere. Al punto che - ha osservato il dottor Bertoluzzo - questo ragazze pensano sia normale». Ma se da un lato accade questo, dall'altro il titolo della giornata di riflessione sui protagonisti e sulle vittime del fenomeno mette sull'avviso che qualcosa è cambiato. Il bullismo, la violenza verbale e fisica tra i giovani, non è più un'esclusiva maschile lo è delle classi sociali più disagiate, «il malessere del benessere», lo ha definito Franco Occhiogrosso, presidente del Tribunale dei Minori di Bari. «Questo tipo di devianza - ha spiegato - proviene soprattutto ceto medio, sembra l'espressione e l'esplosione di un malessere personale che pare realizzarsi in episodi isolati che creano stupore nella famiglia quando non si rivolgono proprio allo stesso nucleo famigliare».

Il bullismo, che può sfociare nella devianza, secondo Gaetano De Leo, docente di Psicologia giuridica alla Sapienza di Roma, letto anche dal punto di vista comunicativo perché ci dice qualcosa su bisogni e difficoltà senza risposta». Molte le responsabilità, in questo senso, della famiglia alla scuola ai mezzi di informazione. Per De Leo servirebbe un lavoro in famiglia e a scuola «per attenuare il disimpegno morale che rispecchia spesso quello dei genitori, della scuola e della tv». Sé da un lato «gli adulti sono sempre più defilati», dall'altro «ci sono scuole che trasmettono il senso dell'impotenza e della mancanza di futuro».

Dopo gli interventi dell'assessore regionale alle Politiche sociali, Mariangela Cotto, del direttore dell'Unicri Alberto Bradanini, di Massimo Gramellini de La Stampa, il professor Mario Portigliatti Barbos ha ricordato che «la dimensione del fenomeno scolastico non si coglie le denunce, che in pratica non esistono, ma attraverso le ricerche dei sociologi. L'impressione che non cresca il numero degli episodi, ma vi si presti maggiore attenzione. In Piemonte la situazione è tranquilla confrontata con Francia, Inghilterra, Usa, Canada». Il professor Portigliatti Barbos ha sottolineato l'errore-base delle famiglie di delegare ad altri l'educazione, «l'incapacità di dire no, l'incapacità - specie dei padri - di colloquiare con i figli».

Nella tavola rotonda del pomeriggio, coordinata dal sostituto procuratore Bouchard, Marco Bertoluzzo ha ricordato che l'80 per cento dei ragazzi di fronte ad un episodio di bullismo non chiede aiuto agli adulti - «che non hanno risposte» - ma ai coetanei. «Si tratta allora di smontare il linguaggio della violenza. Gandhi diceva che il contrario di violenza dialogo».

Giovani e bulli, un fenomeno che attraversa ormai tutti i ceti della società

COLPITA DAI VANDALI

Brandizzo, riapre la sala d'aspetto della stazione

BRANDIZZO. Dopo oltre due mesi di assalti completamente sbarrati, il prossimo dicembre riaprirà nuovamente i battenti la sala d'attesa stazione ferroviaria di Brandizzo, chiusa dalle in seguito ai numerosi atti vandalici e devastazioni contro la struttura. La notizia della riapertura è stata comunicata proprio in questi giorni dalla direzione delle ferrovie al sindaco Roberto Buscaglia, quale consegnata petizione circa duecento utenti della rete ferrata i quali chiedevano appunto che la sala venisse riaperta urgentemente, non possibile al quattro sotto la pioggia e al freddo lungo i ad aspettare che arrivi il treno», sbottano i pendolari. Assieme la saletta verrà rimessa in ordine e poi riaperta. Alle forze dell'ordine il compito di effettuare diversi passaggi, in particolare di notte, per evitare consimili atti vandalici da parte dei teppisti.

OLTRE 90 MILIONI DI LIRE

Avigliana attende una parte dei fondi dell'alluvione 1994

. L'amministrazione di Avigliana è ancora in attesa saldo fondi alluvionali del novembre 1994. All'epoca il aveva subito notevoli danni, erano stati richiesti oltre milioni di vecchie lire. Il governo ha erogato 138 milioni 950 mila lire, ma al completamento dell furono ammesse tributo milioni 345 mila. Mancavano oltre 93 milioni 385 mila. Negli vi sono stati inviati numerosi solleciti al ministero dell'interno, senza avere alcuna risposta. Finalmente il 22 maggio 2001, è giunta nota che affermava impossibile erogare i fondi richiesti in dell'avvenuta soppressione del capitolo di bilancio relativo. L'amministrazione non essendo in grado di provvedere alle pressanti richieste danneggiati ha richiesto l'inserimento dell'importo nella prima finanziaria. Ieri l'onorevole Osvaldo Napoli ha presentato un'interrogazione parlamentare per sapere quali provvedimenti intende adottare il ministro.

A BORGARO

Dopo le polemiche i Ds entrano in maggioranza

BORGARO. I Ds entrano ufficialmente nella maggioranza di Borgaro, guidata dal sindaco Giuseppe Vallone. Per quasi tre anni la Quercia è rimasta all'opposizione dopo le vicende che nel portarono Vallone ad abbandonare il partito che rifiutava la sua ricandidatura allo scranno più alto del . Due compagini di centro sinistra, la prima guidata dallo stesso Vallone e la seconda dal cessino Valter Campioni si fronteggiarono nella competizione elettorale. vinse a larghissima maggioranza, lasciando i Ds a bocca . Nel tempo le cose sono cambiate e c'è stato il riavvicinamento già alle elezioni politiche con la candidatura al senato, per l'Ulivo, Vallone. L'ingresso in maggioranza dei Ds sancisce ora la pace definitiva. «L'obiettivo è la ricostruzione del centro sinistra - afferma Vallone - soprattutto in delle amministrative che si un anno e mezzo. Ma il lavoro di sartoria a livello politico è tutt'altro che concluso: Vallone punta anche nel riavvicinamento di Verdi e Italiani rimasti, almeno per il momento, all'opposizione.

NEL PROSSIMO WEEKEND

Attività spaziali Un seminario a Bardonecchia

BARDONECCHIA. Il Palazzo Feste Bardonecchia week una nuova full-immersion sulle attività spaziali; il «Seminario Spacelands» si terrà sabato 30 novembre e domenica 1 dicembre; i lavori verranno aperti alle 9 di sabato da Paolo Ostilio Ferraro, Presidente della Consulta per le in Difficoltà (CPD), da Viberti, candidato cosmonauta non governativo, oltre che da autorità comunali, regionali e provinciali. Verranno trattati temi di meccanica orbitale e fisica dello spazio, alle ricadute medico-scientifiche di peso. Di didattica la seconda parte della giornata, con centri di cosmonautica russa, storia voli spaziali e rischio di impatto-asteroidi con la Terra. Domenica 1, al mattino, ancora temi sul diritto aerospaziale, e voli in assenza di peso, oltre a temi legati al sociale e al supporto su persone in difficoltà, e trasferimento al pomeriggio in escursione libera e pranzo in rifugio alpino. Le conferenze al Palazzo Feste ad ingresso libero; per le altre attività, informazioni ai numeri 011/9563232 - 9331185.

CONTRO IL TRAFFICO

La protesta sul ponte di Alpignano

ALPIGNANO

Manifestazione di protesta, ieri pomeriggio, sul Ponte vecchio di Alpignano. Una cinquantina di residenti si dispostì lungo i due marciapiedi del ponte per «riappropriarsi del diritto di poter passeggiare nel centro storico senza temere di essere investiti». Questo quanto ripetevano i cittadini agli automobilisti che, in coda, domandavano spiegazioni. «Sono mesi che chiediamo un intervento da parte dell'amministrazione - afferma Michele D'Urso, del comitato spontaneo -. Qui si vive nell smog dei gas di scarico e inoltre bambini e anziani rischiano tutti i giorni travolti dalle auto».

Sul ponte, infatti, le vetture passano a stento e, in molti casi, salgono sui marciapiedi per evitare di scontrarsi. «Diverse persone no già state ferite - spiega Tommaso Giordano, presidente del comitato di quartiere -. Vogliamo capire se il centro storico è di chi vive e vetture». E per due ore, 17 alle 19, i cittadini sono fermi sul ponte, sfidando le . «Non chiediamo molto - dice D'Urso - solo che la giunta ascolti le nostre proposte». I residenti, in una lettera inviata settimane fa, spiegavano le ragioni del loro malcontento e avanzavano alcune soluzioni.

crediamo che facendo un unico in direzione Collegno, mettendo dei dossi e delle strisce pedonali si renda questo posto più vivibile» sostiene D'Urso. Perchè il problema è duplice: da lato, ore di punta, si formano code auto che inquinano l'aria; dall'altro, quando non c'è traffico, le macchine sfrecciano a velocità so-. le nostre case consigliano direttamente sulla strada - ammette D'Urso -. Così come l'asilo nido». Una protesta civile, senza cartelli e striscioni. Solo ai balconi stati stesi dei lenzuoli con scritto: «Stop allo smog». «Piazza a via 1 Maggio, via Roma e via Pianezza sono sotto assedio delle macchine e noi non ne possiamo più - conclude D'Urso -. Il sindaco e i tecnici devono trovare una soluzione». Sennò, promettono, quella di ieri è stata solo la prima di una serie manifestazioni. Perché, dice Giordano: «La gente è stufa parole». [p. rom.]

. Le piogge dei giorni scorsi hanno provocato il crollo di uno dei quattro accessi all'Antica Residenza Sabauda della frazione Mandria di Chivasso. Non ci sono feriti, forte botto. Il Comune ha l'accesso e deviato su un'altra strada laterale il transito dei veicoli.

LAURIANO, INCIDENTE. Giovanni Bottoccia, 47 anni, imprenditore edile di Monteu da Po, via Cocconato 17, è ricoverato in Ortopedia Chivasso per le ferite riportate in incidente avvenuto sulla statale 590 della Valle Cerrina a Lauriano. Diretto Chivasso al volante di una Peugeot 206, in compagnia della figlioletta di in pieno rettilineo ha perso controllo ed è finito nella scarpata schiantandosi alcuni alberi. La bimba è stata ta a Chivasso e dimessa.

ALDIFA, LAICITA'. Questa sera alle 21 presso il centro culturale di Cantalupa, don Vittorio Morero, presenta il suo libro «Laicità plurale», intervengono Carlo Pazé, magistrato e Marco Rostan, giornalista.

LIBRO. Bruna Peyrot, direttrice didattica a Torre Pellice e scrittrice, presenta alle 18 nella libreria La Torre Abele, a Torino in via Pietro Micca 22, il libro Mujeres, donne colombiane tra politica e spiritualità.

VIGONE, VARENNE. Domani alle 15.30 presso l'allevamento Griffone, con ritrovo nella piazza del comune, la Presidente Provincia, Mercedes Bresso, guiderà una delegazione provinciale, che dopo la visita al campione di trotto Varenne, 18, nel teatro «Baudi di Vesme», parlerà delle possibilità di sviluppo economiche che la zona, sede di numerosi allevamenti, potrà avere promuovendo strategie legate all'equitazione.

CASELLE, MOSTRA. «Natale...il sogno e la magia» è il titolo della mostra, organizzata nel palazzo municipale e, dall'associazione «Vivere il verde» e patrocinata comune, domenica 1 dicembre. E' un'esposizione di oggetti e manufatti realizzati con svariati materiali. Inaugurazione alle 10 e alle 22 chiu- Ingresso libero.

Tradizionale fiera di Sant'Andrea domenica 1° dicembre a Caselle. Dalle 9 alle 19 le vie del concentrico ospitano le bancarelle, mentre in piazza Boschiassi saranno presenti le scuole cittadine e della frazione Mappano che proporranno canzoncine, cartelloni e disegni. Dalle 9.30 festa di Santa Barbara per i vigili del fuoco volontari.

Watt Radio
via Marzo, 4 - Tel.:
Tel.:
DEL TV
Rottamazione
fino a €150,00
di supervalutazione
del vostro vecchio TV*
*Operazione valida anche sui videoregistratori NON CUMULABILE
DICEMBRE
Siamo aperti tutte le Domeniche
orario 10/12.30-15/19
Consegna, installazione e collaudo GRATIS
Riparazione immediata di tutte le marche
Vendita assistita da personale tecnico qualificato
Finanziamenti fino a 24 mesi SENZA INTERESSI
Compri adesso, inizi a pagare da Gennaio 2003!!!
PHILIPS THOMSON Pioneer SHARP NOKIA SAMSUNG BOSE SABA
TELEVISORI • VIDEOREGISTRATORI • DVD • DOLBY SOURROUND • HI-FI • STREAM

ARRESTATI DUE OPERAI DI MONTALENGHE

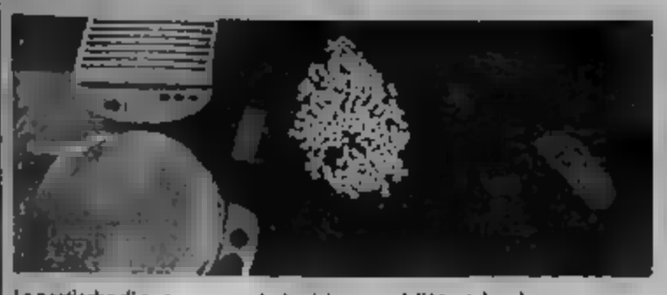

Le pasticche di ecstasy sequestrate ai due operai di Montalenghe

Spacciavano l'ecstasy ai giovani sabato notte

Per un discreto gruppo di giovani era diventata tappa fissa, un'abitudine quasi inderogabile: il sabato sera, prima della notte in discoteca, si passava a fare rifornimento di ecstasy, energizzanti e droghe eccitanti sulla piazza di Montalenghe. Poi si pronti per la notte da «sballo», che il più delle volte finiva con un improducente stordimento e niente'altro. A vendere le pastiglie e altri tipi di sostanze (come ad esempio un prodotto conosciuto nel sexy-shop olandesi con il nome di sexybomb) erano due operai di Montalenghe, Andrea Prinsi, 18 anni, e Alessandro Sorce, di 21. Al sabato li trovavi sempre lì, sulla piazza, ad aspettare comitive di ragazzi che salivano e scendevano auto, con gli pronti in mano. Ora la tappa è inutile, non ci più. L'andazzo, infatti, non ha mancato di insospettire i carabinieri di Ivrea che, dopo aver d'occhio il movimento per qualche sera, lo scorso weekend sono intervenuti arrestando i due giovani spacciatori mentre si trovavano in compagnia di sei clienti. Avevano 259 pastiglie allucinogene ed un flaconcino di «Popper».
Non appena i militari in divisa li hanno bloccati, hanno confessato: sia Sorce'e Prinsi, che i loro acquirenti. «Passiamo di qui ogni sabato sera a comprare le pastiglie», hanno spiegato i sei ragazzi «e da quello che sappiamo, non siamo certamente gli unici». è stata la volta dei due fornitori: «Ok, tanto lo sapete. Ci avete visti, no? La roba è nascosta in un posto sicuro, qui sulla piazza». E da un sacchetto sono saltate fuori le pastiglie di ecstasy. Da questo sabato, dunque, niente più sosta in piazza: qualcuno scoprirà che la discoteca può essere anche più divertente senza «sballo».

IL COLLEGAMENTO FERROVIARIO IVREA-TORINO DOVRA' COMPLETATO ENTRO 500

Movicentro ai blocchi di partenza

Pubblicato il bando per assegnare i lavori

Mauro Ravello
IVREA

Per i più ambiziosi, è il primo passo per un collegamento ferroviario veloce tra Ivrea e Torino. Per altri, una nuova e più funzionale «porta» verso il del Piemonte. Di il «Movicentro» - il nodo di interscambio passeggeri che sorgerà tra l'attuale stazione ferroviaria e l'area ex Montefibre - è destinato a mutare radicalmente il sistema del pubblico in questa zona del Canavese.

Se ne parla ormai da anni, ma soltanto adesso si hanno le prime sui tempi di realizzazione. L'amministrazione comunale eporediese ha da poco pubblicato il bando di gara per scegliere l'impresa che, dal momento dell'assegnazione dei lavori, avrà poi 500 giorni di tempo per ultimare l'opera. Cospicuo l'intervento economico: milioni e 350 mila euro, finanziati dal Comune e soprattutto dalla Regione, per un progetto che anticipa le direttive del futuro piano regolatore. Per presentare le offerte, c'è tempo sino il 17 dicembre.

Il primo lotto prevede la costruzione di una passerella pedonale che scavalcherà i binari, dal piazzale su Torino all'area ex Montefibre. Quindi, secondo lotto si procederà poi di nuova autostazione, dotata di pensilina per la degli autobus, un grande parcheggio e un primo nucleo di servizi. L'attuale stazione, in particolare, rifatta e spostata lato orientale dei binari, cambierà volto: da semplice scalo si trasformerà in un grande nodo di interscambio fra i treni e il trasporto su gomma. Tutto questo a poche decine di metri verrà presto attivata la nuova stazione autobus dell'azienda Satti.

«Il Movicentro - spiega Alberto Redolfi, assessore all'urbanistica del Comune di Ivrea - è il vero anello mancante per la razionalizzazione del trasporto pubblico. Ivrea tornerà ad avere una centralità importante, non solo nel territorio canavesano». I piani, del resto, sono ambiziosi. Le numerose autolinee raggiungono Torino, da vari paesi e con percorsi diversi, dovrebbero in futuro convergere su Ivrea. Da qui, sempre secondo le ipotesi, sarà garantito un collegamento ferroviario veloce con il capoluogo piemontese.

Da tempo, infatti, si parla di una sorta di «metropolitana leggera» che porti i viaggiatori da Ivrea e Torino in trenta minuti, a cadenza frequente. In realtà, almeno per il è in progetto (ed è finanziato) soltanto l'ammodernamento della tratta fra Chivasso e Aosta, con l'elettrificazione e il raddoppio dei binari. «E' evidente - dice Franco Campia, provinciale ai trasporti - che la linea a binario unico è fonti di disagi e problemi. E gli incroci dei treni nelle stazioni non possono certamente risolvere la situazione».

Comune, Regione e Provincia stanno esaminando ogni possibilità. «Una soluzione - continua Campia - potrebbe quella dei cosiddetti "incroci dinamici". Nei tratti dove è possibile, in sostanza, viene realizzato un doppio binario, in modo da consentire a due treni di incrociarsi senza che uno debba necessariamente fermarsi». è questo il passo decisivo per la metropolitana leggera. «E' innegabile - dicono gli amministratori eporediesi - che Ivrea, città sempre più universitaria, ha bisogno di un collegamento veloce con Torino e con il resto della Provincia».

La stazione ferroviaria di Ivrea farà parte del cosiddetto

L'INCIDENTE, AVVENUTO SULLA PEDEMONTANA, FORSE DOVUTO UN MALORE, LA VITTIMA UN AUTOTRASPORTATORE DI

Muore nell'auto che si schianta contro un muro

Giampiero Maggio
TORRE CANAVESE

Sull'asfalto segno di una tragedia sfiorata. Piero Francisco, autotrasportatore di 56 anni, residente a Fiorano, non ha neppure tentato di rallentare la sua auto, poi finita contro un muro di lungo l'ex statale 565, a Torre Canavese. E' morto sul colpo, schiacciato tra il sedile e il muso della Lancia ridotta ad un ammasso di rottami.

Sono da poco passate le di ieri, quando l'allarme. E' un automobilista di passaggio ad avvertire i soccorsi. Pochi e lungo rettilineo, a pochi metri dallo svincolo per Castellamonte e Torre, arrivano le ambulanze, una squadra di vigili del fuoco, i carabinieri. La Lancia Delta diretta a Cuorgnè un ammasso di rottami: il muso, accartocciato contro la parete del cavalcavia che taglia in due l'ex statale, è irriconoscibile. Tocca ai vigili del fuoco tagliare la lamiere dell'auto e liberare il corpo di Piero Francisco.

E' un incidente senza storia, la dinamica è chiara. L'auto è finita contro la parete ponte a piena velocità, ci segni di frenata. Due le ipotesi sostenute dai carabinieri: un malore che ha colpito l'autotrasportatore pochi attimi prima dello schianto una distrazione, una manovra errata, sufficiente per fare uscire di strada l'auto. «Magari si è chinato per raccogliere qualcosa che era caduto sul tappetino - spiega uno dei soccorritori -, è bastato questo per fargli perdere il controllo guida». E' anche sfortunato fosse uscito di strada pochi metri prima l'auto sarebbe finita nel campo che costeggia questo nastro d'asfalto.

Piero Francisco, morto nell'incidente

La notizia è arrivata in un amen a Fiorano, paese di poco più anime alla periferia di Ivrea. I vicini, quelli che vivono a pochi passi dalla via numero che Piero divideva con la madre Teresa Ubert, se lo ricordano bene. Raccontano di quando lui, all'alba, si alla guida di dei suoi due furgoni, quelli che utilizzava per la ditta autotrasporti «Artica» Ivrea. Aveva iniziato qui la attività di autotrasportatore dopo che per una decina d'anni all'Olivetti. all'Artica come nei primi anni '80, poi, col tempo, si era conquistato la fiducia dei titolari tanto da diventarne socio pochi mesi fa.

Lo descrivono una persona socievole e religiosa: entrato a far poche settimane fa coro parrocchia - raccontano in paese - un uomo gentile, sempre disponibile. Forse troppo sensibile». Ultimamente aveva anche avuto problemi salute: dicono che in cura a causa di stati depressivi. C'era chi, ieri, non voleva credere che incidente del genere fosse accaduto proprio a lui: «Troppo esperto alla guida, impensabile possa essersi distratto, forse è stato colto da malore». Potrebbe essere l'autopsia a chiarire gli ultimi dubbi, la magistratura deciderà questa mattina se disporre meno l'esame autoptico.

IN BREVE

SAN GIUSTO, CONDANNA. Un imprenditore di San Giusto, Alessandro Cellie, 57 anni, ha patteggiato quattro mesi di reclusione per non aver comunicato il fallimento della sua azienda, nel '98. L'uomo era difeso dall'avvocato Curtio.

IVREA, CLUB ICT. Mercoledì prossimo, 4 dicembre, alle 18 presso l'Associazione Industriali del Canavese a Ivrea, è in programma un incontro di presentazione del Club Dirigenti di Informatica, che ha sede all'Unione Industriali di Torino. L'obiettivo è la creazione di un club di «Professional ICT» (Information Communication Technology) in Canavese.

FORNO, RIFIUTI. Lo scarico di sostanze oleose non pericolose nella fognaria è costato una condanna a Francesco Rizzi, anni, di Forno, della RCP. L'uomo (difeso dall'avvocato Orzello) ha patteggiato un'ammenda di 516 euro.

POSTE. Il nuova sede dell'ufficio postale. E' spostato in via Cresto, nell'edificio occupato Municipio. Il motivo che ha spinto la dirigenza dell'ente poste allo spostamento degli uffici è legato al fatto di garantire un servizio più ile ed comodo agli utenti.

VALPERGA, POLEMICA. preannuncia scottante il consiglio comunale che si svolgerà domani E' prima seduta dopo il siluramento del vice sindaco Corrado Marocco e dell'assessore Calogero Addamo da parte del sindaco Roberto Tha. I due ex esponenti di maggioranza promettono battaglia.

MONTANARO, RITROVATA. E' ritornata a casa ieri mattina Teresa Tomaino, anni, pensionata problemi psichici che nel pomeriggio di domenica scorsa si era allontanata dall'abitazione e di lei si erano perse le tracce. La donna è stata condotta all'Ospedale di Chivasso.

MONTALTO, Cena a base di bollito misto accompagnato da salse, secondo la tradizione tipica piemontese, venerdì 29 novembre alle ore 20,30, presso il ristorante Beat Montalto Vicolo Cuaro 50. Per informazioni e prenotazioni telefonare ai numeri 0125652023 o 339/3654980.

CHIVASSO, CROLLO. Le piogge dei giorni scorsi hanno provocato il crollo di dei quattro accessi Residenza Sabauda della frazione Mandria di Chivasso. Non sono stati feriti, solo un forte botto. Il Comune ha transennato l'accesso e deviato su un'altra strada il transito dei veicoli.

Giovanni Bottaccin, 47 anni, imprenditore edile di Montalto Dora, Cocconato 17, è ricoverato in Ortopedia a Chivasso per le ferite riportate in un incidente avvenuto sulla statale 590 della Cerrina a Lauriano. Diretto verso Chivasso al volante una Peugeot 206, in compagnia della figlioletta di 5 anni, in pieno rettilineo ha perso il controllo ed è finito nella scarpata alcuni alberi. La bimba è stata curata a Chivasso e dimessa.

A MONTANARO

I ladri svaligiano un negozio abbigliamento

MONTANARO. Ladri in azione la scorsa notte nel centro Montanaro. I malfattori hanno preso di mira la camiceria Roby Roby, produzione e vendita al dettaglio, don Minetti 37. Titolare è Roberto Fasolato, 36 anni, abitante in paese. I ladri hanno fatto saltare il nottolino della serratura della portina laterale che dà accesso agli uffici, quindi si sono diretti nel magazzino dello spaccio. Nonostante la posizione dell'azienda, nessuno si è accorto di nulla. Quindi i ladri hanno agito tranquillamente e indisturbati, portando via complessivamente oltre seicento camicie da donna e da bambino, tutte ben confezionate nelle loro scatole e pronte per la vendita nello spaccio. Da un primo frettoloso inventario, il valore complessivo della merce asportata a più di ottomila euro. Il furto è stato scoperto solamente ieri mattina alla ripresa dell'attività lavorativa dal titolare Fasolato, che riferisce: «Purtroppo la nostra azienda non è dotata di antifurto, adesso che sono venuti i ladri provvederemo immediatamente a farlo installare». Sul posto sono poi intervenuti i carabinieri di Montanaro per gli accertamenti.

EDIZIONE DEL 2003

Ivrea, designati i personaggi del Carnevale

IVREA. E' al completo l'elenco degli interpreti dei principali personaggi maschili del carnevale Ivrea. Dopo la nomina del nuovo Generale, che nel 2003 sarà il cinquantunenne Pancrazio Galeano, il Consorzio organizzatore ha confermato Paolo Bruni e Adriano Filipetto nel ruolo rispettivamente Sostituto Gran Cancelliere e di Podestà.

Bruni, 50 anni, direttore sanitario dell'Istituto per la ricerca e la cura del cancro Candiolo, è alla sua seconda «campagna». Terzo incarico, invece, per Filipetto, anni, impiegato e sindaco di Palazzo Canavese.

Da alcuni giorni, intanto, è atto il bando di arruolamento per entrare a far parte Stato Maggiore e partecipare così (accanto ai principali personaggi) all'edizione numero della manifestazione eporediese.

Le domande dovranno pervenire entro il 5 dicembre; per ritirare i moduli e per qualsiasi informazione, rivolgersi all'ufficio della segreteria del sindaco tutti i giorni dalle 10 alle 12. La prima «uscita» pubblica, anche se ancora in abiti civili, è in programma per il 6 gennaio.

ERBE MEDICINALI. La di Ivrea della Giovane Montagna organizza, alle in Jervis 8, una serata dedicata alle erbe medicinali: relaziona la dottoressa Daniela Albarghino.
CABARET. dicembre alle 21, all'enoteca vineria "La Brenta" di Quincinetto, serata di degustazione comica "Cabaret col Cabernet": si confronteranno alcuni comici, non disdegnando di sorseggiare buon vino. A condurre l'appuntamento Gianni Giannini, Henry Zaffa, Frank Juch, Herbert Pecton. I posti disponibili sono Il costo serata 20 euro, con consumazione. Per prenotazioni: 0125.757276.
JAZZ & ROCK. Al Guinness Hopstore Pub via Lago san a Ivrea, alle 23, serata jazz con l'esibizione dell'Hikory Trio. Domani, invece, è in programma un al Pink Floyd con il gruppo C'era L'acca. L'ingresso è gratuito.
SOSTANZE. "Concetto (Droga/farmaco)" e "Concetto di dipendenza" sono i temi contro che si tiene alle 17, all'Istituto SS. Annunziata di via San Francesco 14 a Rivarolo, per il ciclo "Rischio al limite o Limite di Rischio" organizzato Sert, Fondazione Ruffini e associazione L'Orizzonte di Ivrea.
DANZA. Sabato 30 novembre, alle 21.15, Teatro Giacosa di va in scena in prima nazionale lo spettacolo di "Outlin" Moving in Space Dance Company, diretta da Cristina Taschi: lo spettacolo toccherà i teatri del nord Italia nel 2003. La rappresentazione porta in scena coreografie di Cristina Taschi, Cristina Ruberto, Erika e del coreografo Virgilio Pitzalis. Le scenografie sono state ideate e create dal regista Luciano Menaldino. I biglietti, al costo di euro, sono in prevendita da "La Galleria del Libro", via Palestro, e "Accademia di Danza e Spettacolo", viale Bielle Z.
AUSTRALIA. Il Corsac prosegue nel suo ciclo settimanale di incontri domani, venerdì 29 novembre, alle 21 nella ex chiesa della Trinità di Cuorgnè, con un intervento di Gianfranco Giachino, del Museo di Scienze Torino, su "Australia: fra natura e Vie dei Canti".
LEZIONI UNITRE. "Il cielo degli artisti 1" è l'argomento della conferenza si tiene, alle 15.30, nel salone "Morgando" Cuorgnè. Alla sede Unitre di Agliè, alle 16.45, tecniche di disegno. A Dzegna, alle 20.30, conferenza su "La crociata. Domani alle 16, nei locali del Chiostro dei Francescani a Caluso, Sona Grisetti parla della Dora Baltea piemontese e suo ecosistema.
MUSICA CLASSICA. Sabato 30 novembre alle 21, all'ex di Ivrea, l'Orchestra Sinfonica Giovanile del Piemonte, diretta da Silvio Gasparella, presenta il "Concerto per tromba e orchestra" Franz Joseph Haydn. Tromba solista un grande virtuoso dello strumento come Fred Mills. Per e prenotazione biglietti rivolgersi allo 0125.42.51.23.
CORO. Corso di canto corale organizzato, a Tavagnasco, dal coro Rio Fontano, anche allo scopo di reperire nuovi componenti per lezioni lunedì 2 dicembre, mentre le si raccolgono sabato novembre, telefonando allo 0125.658647 (ore pasti) o allo 0125.658100, il martedì e il venerdì dalle alle 23.
ANIMAZIONE. La cooperativa "Andirivieni" Rivarolo organizza un percorso formativo diverse tematiche: "Danze", 5 incontri tenuti da Maria Rosa Montebianco il pomeriggio alla materna di Bosconero (inizio 14 dicembre); "Giochi cantati", 5 incontri con Gemma Voto, il venerdì dalle 16.30 alle 20.30 a Villa San Giuseppe Rivarolo (inizio dicembre); "Letture voce": 5 incontri tenuti da Gormiero a San Giuseppe (inizio 6 febbraio 2003); "Teatralità", 9 incontri condotti Laura Casano a Bosconero (inizio marzo); Giocoleria 1° (inizio 10 marzo) e Giocoleria 2° livello (inizio aprile), 5 incontri ciascuno a Villa San Giuseppe. Informazioni e iscrizioni: 333.9748269 o 333.9743824.
DANZE UNGHERESI. Sabato e domenica l'associazione "Carolando", in collaborazione con la Casa delle Tradizioni di Budapest e il Liceo musicale di Ivrea, organizza uno stage di danze ungheresi. Il seminario sarà tenuto da Erika Bakony e Sandor Sobinecz, già ballerini del Balletto popolare e del Folkloristico Nazionale Ungherese, accompagnati dal gruppo di musica magiara "Téka". Lo stage si terrà al Liceo Musicale di corso Massimo d'Azeglio. Per informazioni: 0125.617028, 0125.612613, 0125.48942.
A.TEATRO. Prosegue la stagione del Teatro Giacosa di Ivrea, con un nuovo spettacolo ospite: mercoledì 4 e giovedì 5 dicembre, alle 21, viene presentato "La peau et pieds" di Georges Feydeau, protagonista Luca De Filippo, regia di Armando Pugliese. I biglietti costano, a seconda dell'ordine di posto, 23 o 13 euro e si possono richiedere a "Il Contato del Canavese", in piazza di Città 12 (0125.641161).

A CURA DI Mauro Saroglia

Ristorante dell'Hotel Astoria
Da Mauro
Sabato 30 novembre - ore 20.00
Domenica 1 dicembre - ore 12.30
Bagna cauda e Abbadia villeuse nouveau
Menu
Bagna cauda nella tradizione o panno, accompagnata da verdure miste, tomini, crudo e funghi all'olio
Carrello di formaggi con degustazione di vini toscani di eccellenza
Zabaione con torcetti e paste di meliga
Caffè e grappe dell'azienda di Gastaldi Bernardino
Tutto compreso
PRENOTAZIONE
il Pranzo di Natale
San Silvestro
Per le cene aziendali
aperti anche il lunedì per tutto il mese di dicembre.
A cena dal lunedì al giovedì SCONTO 5% sul costo del menù.
www.astoria-damauro.it

GLI APPUNTAMENTI

[redacted] Accoglienza

Lezione del corso di formazione «Il volontario e la città» curato dai Gruppi di Volontariato Vincenziano. Oggi suor Angela Pozzoli, figlia della Carità approfondisce il tema «L'accoglienza».

■ Gruppi Volontariato Vincenziano, [redacted] Saccarelli 2, ore 18-20, tel. 011 48.04.33

Pronto soccorso

Primo Convegno Internazionale «Il triage infermieristico in [redacted] Soccorso: i temi che scottano», organizzato dal Gruppo Formazione Triage [redacted] il Cto. Un [redacted] di analisi riguardante il Triage, ovvero il sistema di accoglienza pazienti. I lavori proseguono domani e sabato 30.

■ Centro Congressi Lingotto, via Nizza 280, ore 15

BOBY BAZAR, INIZIATIVA PER IL RIFUGIO DEL CANE RANDAGIO

[redacted] Boby Bazar

Comincia [redacted] Boby Bazar, vendita di beneficenza per raccogliere fondi per il «Rifugio del cane randagio» [redacted] Rivalta, realtà [redacted] oltre 30 anni da Piera Ghirardi.

■ Parrocchia di San Giorgio, via Spallanzani 7, orario continuato 10-19, fino al 1° dicembre

Equo e solidale

Incontro [redacted] «Il commercio equo e solidale: [redacted] dell'economia e del mondo attento agli interessi di tutti». Intervengono Fabrizio Cuniberti e Tommaso D'Elia, coordina Giancarlo Pesatì. Alle 22, proiezione sul tema e dibattito pubblico.

■ Centro Sociale Principessa Isabella, via Verolengo 212, ore 20,30

[redacted] Primati

Pier Luigi Capra presenta «I 333 primati di Torino» (Granbol).

■ Biblioteca Villa Amoretti, via Filadelfia 205, [redacted] 16,30

Politica

[redacted] provassimo [redacted] le primarie? Crisi e riforma del sistema politico italiano». Davide Gariglio, Rocco Larizza e Mauro Marino ne discutono con Gianfranco Pasquino in occasione della pubblicazione del volume: «Il sistema politico italiano» (Bononia University Press)

■ Circolo Garibaldi, via Pietro Gioia 56, ore 21

[redacted] Shia[redacted]

Presentazione del corso di «Shiatsu e ginnastica energetica».

■ Studio Vitale, via Migliara 13, ore 20, tel. 011 48.29.22

MUSICA DOVE

HEARTATTACK [redacted] punk svedese dell'«Heartattack Tour 2002» approda questa sera all'Hiroshima Mon Amour. Sul palco [redacted] via Bossoli 83 si susseguono i [redacted] Fist, band di primo piano della scena hardcore internazionale, i Bombaball Rocks con il loro punk melodico e la rock n'roll band The Peepshows. Appuntamento alle 21, i biglietti d'ingresso costano soltanto [redacted] e causa dell'improvviso forfait dato dal gruppo I Division of Laura Lee a causa dell'indisposizione di due componenti. Informazioni: 011.3175427.

I GIGANTI. Un lieto ritorno sulle scene musicali torinesi: i Giganti (nella foto d'epoca) suonano questa sera al Patio (corso Moncalieri 346/18). La loro performance comincia alle 22.

CHICAGO [redacted] **FESTIVAL.** Il blues heroamericano è protagonista del giovedì [redacted] musicale al «Folk Club» (via Perrone 3 bis). L'occasione [redacted] fornita dal «Chicago Blues Festival», [redacted] palco [redacted] attesi l'«imperatrice» Sandra Hall, Kenny «Blues [redacted] Wayne, il bassista Russell

Jackson affiancato da Will Crosby alla chitarra e Stan Hale alla hauteria oltre che dal cantante James Armstrong. S'inizia alle [redacted].

KRISMA. Anni fa furoreggiavano anche sul piccolo schermo: i Krisma si esibiscono qu[redacted] [redacted] in concerto alle 22,30 al «BarCode» (corso San Martino 2).

GUALTIERO BER[redacted] Canzone d'autore per il giovedì [redacted] al «Café Procope» (via Juvarra 15) [redacted] Gualtiero Bertelli in [redacted] dalle 22,30.

PAOLO BONFANTI. [redacted] destinato agli amanti del blues di qualità il [redacted] programma questa sera a «La Sacra Birra» di Sant'Ambrogio (corso Moncenisio 16): protagonista, a partire dalle 22, Paolo Bonfanti affiancato dal [redacted] David James.

L'ANTICIPAZIONE

Angeli sopra Torino per Capodanno

I ballerini acrobati di Valerio Festi animeranno la festa in piazza organizzata dal Comune: si presenterà così, con effetti speciali, Torinodanza

[redacted] DI VALERIO FESTI

Voleranno angeli [redacted] piazza San Carlo la [redacted] di Capodanno. Acrobati appesi a fili, equilibristi in bilico su cavi invisibili a venti metri di altezza, danze verticali su pareti a strapiombo, mormi sfere trasparenti dal diametro [redacted] metri che [redacted] se stesse con danzatrici all'interno. Si intitola «Il cielo che danza» la festa dedicata ai torinesi che accoglieranno il 2003 in piazza. A organizzare questa opera volante è stato chiamato Valerio Festi artista capace di illuminare, animare e teatralizzare gli spazi più inconsueti. Dopo gli acrobati toccherà alla musica [redacted] gruppo Mercadonegro che trasformerà la piazza in una magadisco.

Si presenta così, con un colpo di grancassa, Torinodanza, che non è più (soltanto) un festival, [redacted] un progetto per organizzare e rilanciare la danza contemporanea in città. Progetto che nasce per volontà dell'assessorato alla Cultura di Torino, ha un direttore artistico, Gigi Cristoforetti (critico e direttore della festa del Circo contemporaneo [redacted] [redacted] scia) e un braccio operativo nel Teatro Regio. Questo non vuol dire [redacted] non ci sarà più il festival, [redacted] molti anni [redacted] per volontà dell'assessore marzano, ma [redacted] tutto l'arco [redacted] movimentato da [redacted] versi interventi. [redacted] primo è già in arrivo, è [redacted] Cirque Lili di Jérôme Thomas, considerato il più grande giocoliere francese contemporaneo, che [redacted] [redacted] [redacted] chapiteau in piazzetta Reale dal 6 [redacted] 12 dicembre.

E' naturale che ci fossero quasi tutte le compagnie torinesi, oltre al neonato Coordinamento Danza Piemonte, ieri mattina al Teatro Regio alla presentazione [redacted] progetto. I cui scopi secondo l'assessore [redacted] Cultura Alfieri, sono valorizzare l'esistente; far conoscere e aggiornare il pubblico torinese su quanto [redacted] nuovo capita nel mondo della dan[redacted]; [redacted] i giovani a crescere in modo esportino danza targata Torino; far sì che anche la danza contribuisca allo sviluppo culturale della città, che ne migliori cioè l'immagine esterna. Progetto al quale contribuirà [redacted] che la Regione, come ha sottolineato la dottoressa [redacted] Marchiori, [redacted] parlare del ruolo operativo del Regio è stato compito del Sovrintendente Vergnano e del direttore artistico Tutino.

Danze meticce, le ultime tendenze, il neoclassico, l'Hip Hop e le culture urbane, il rapporto fra danza e installazione, le novità in arrivo da Francia, Inghilterra, S[redacted]ra, [redacted] rapporto con il circo. Sono questi i temi che saranno affrontati dal progetto Torinodanza elabor[redacted] da Cristoforetti.

Per uscire dalla logica [redacted] festival, della stagione o dell'evento, l'idea è di organizzare una [redacted] focus, momenti di programmazione ogni volta dedicati a temi precisi in occasione dei quali saranno presentati spettacoli, organizzati incontri e attività che si integrino con il tema prescelto.

Il primo focus, la primavera pros[redacted], è intitolato «La casa della danza». Coordinato dal professor Pontremoli del [redacted] di Torino, riunirà quattro padri storici della danza italiana, Virgilio Sieni, Giorgio Rossi, Roberto Castello, [redacted]la Giordano, oltre a alcuni gruppi stranieri.

Altri interventi riguarderanno la formazione; le compagnie torinesi san[redacted]m potranno ricorrere all'Astra per [redacted] calendari che vedano l'accavallarsi di più spettacoli negli stessi giorni. Nascerà infine una collaborazione con Raisat per la realizzazione di corti di danza a Torino e con gruppi torinesi.

ASSEMBLEA TEATRO

Insolito 2003 il mondo [redacted] colori

Assemblea Teatro parte da Paul Cézanne, per cui «il grigio non esisteva [redacted] colore, lui [redacted] va sotto e scopriva il violetto o il blu, il rosso [redacted] il verde». [redacted] qui, l'ispirazione per una cartellone teatrale che s'inaugura stasera all'Agnelli, con il seguente augurio al pubblico: «possano questi [redacted] appuntamenti aiutarvi a raschiare il grigio per estrarne il ginciniento di colori». E tutto colorato è pure il depliant di «Insolito [redacted], con una ventina di titoli, cuciti [redacted] e da una comune [redacted] per l'attore, [redacted] «l'elemento più in vista, più [redacted] [redacted] teatro», [redacted] spiega il team guidato da Renzo [redacted]eco. Ad Assemblea Teatro, appunto, è affidata la serata inaugurale (inizio ore 21), con «Camaleonte», diretto dallo stesso Sicco. Il mondo giovanile metropoli[redacted] è ritratto da un [redacted] rio privilegiato: la discoteca, luogo del trasformismo. Tra house, tecnotango, rock e flamenco, nel rimbalzo frenetico [redacted] ritmi e luci, ciascuno «cambia pelle», partecipa al gran gioco del «travestirsi», per entrare nell'ambiguità della maschera. Tra i titoli in cartellone, «Cantico delle creature» di Gianni Bissaca, «Delirio a due» con Bob Marchese e Fiorenza Brogi, «La novella degli scacchi» con Oliviero Corbetta.

IL TEMPO

Cielo parzialmente nuvoloso con schiarite nelle ore centrali del giorno. In serata nubi in aumento. Domani possibili piogge sparse al mattino.

Minima	
Massima	13
Prob. pioggia	

DOMANI

Minima	9
Massima	12
Prob. pioggia	60%

DOPODOMANI

Minima	7
Massima	12
Prob. pioggia	

LA REGIONE OGGI

L'ARIA OGGI

M. di carbonio	
Ozono	
Biossido di azoto	
Benzene	
Polveri sottili	

IL TRAFFICO

Il traffico sarà difficoltoso anche oggi in tutta la zona nord di Milano, a causa dell'esondazione del Seveso (viale Zara, viale Stelvio, viale Marche, via Veglia, p.le Istria, via Arbe, viale Santa viale Suzzani, viale Testi, viale Co' Grande, Quartiere Isole, Quartiere Niguarda). Problemi, nella notte, in via Visconti di Modrone per i lavori di posa del cordolo della corsia riservata.

LA STAMPA

GIOVEDÌ 28 NOVEMBRE 2002

viveremilano

ALLUVIONE

Migliaia di senza tetto, paesi isolati, strade allagate
Un disperso a Monza, milioni di danni SERVIZI A PAGINA 3

La Lombardia in ginocchio chiede lo stato d'emergenza

Oltre 7400 sfollati e danni per 100 milioni di euro. E' questo il primo bilancio dell'eccezionale ondata di maltempo. L'assessore alla Protezione civile, Carlo Lio, annuncia lo stato d'emergenza, che il Consiglio dei ministri dovrebbe concedere domani. «Attacca i Comuni: «Solo la metà ha predisposto i piani d'emergenza». La pioggia ha concesso una tregua, ma la situazione resta critica in Val Seriana, Val Brembana e Valtellina. Milano ieri pomeriggio ha cominciato a tornare alla normalità e il sindaco Albertini chiede all'Autorità del Po: «Ora subito gli appalti per gli argini del Seveso e del Lambro».

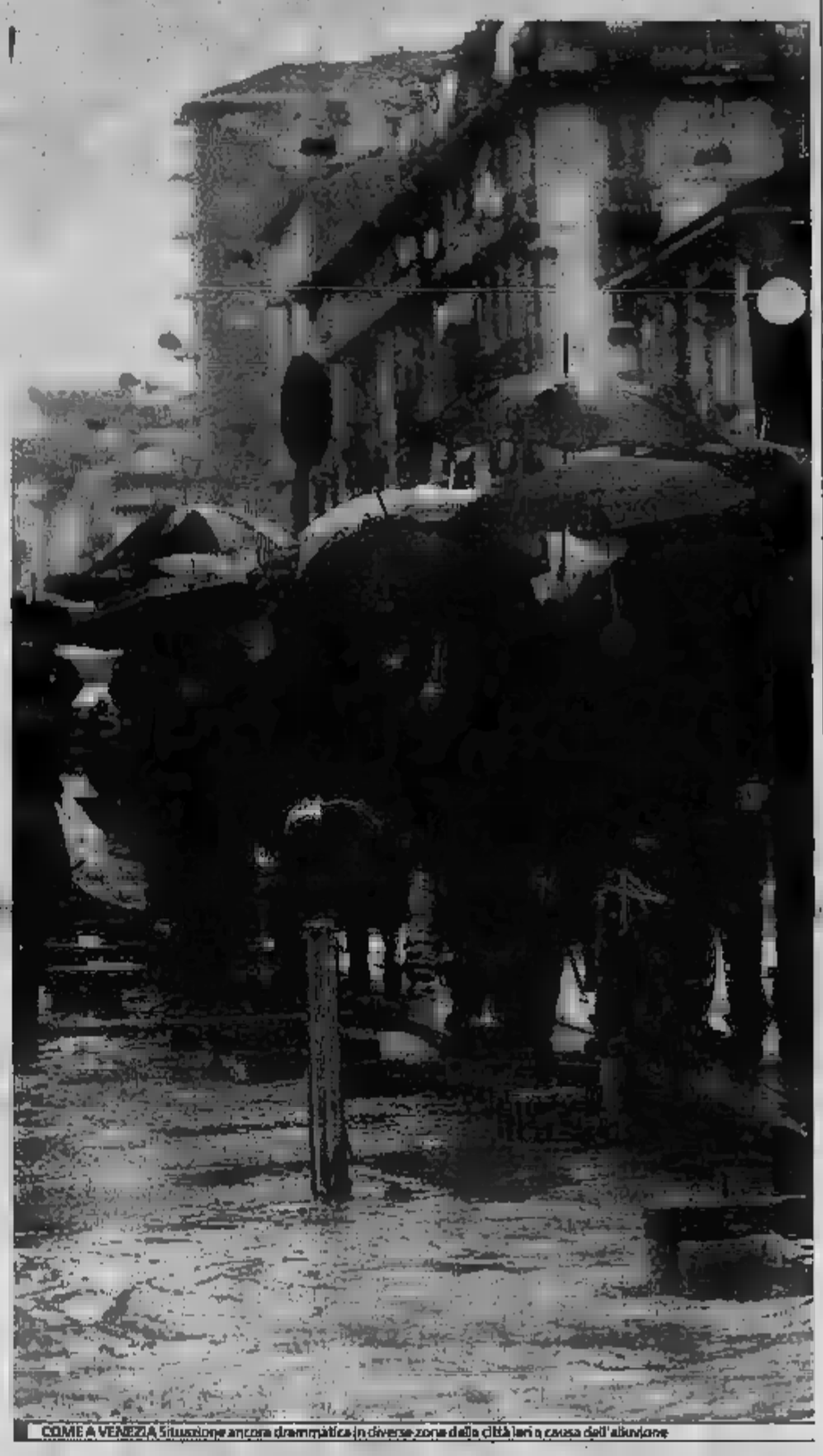

COME A VENEZIA Situazione ancora drammatica in diverse zone della città ieri a causa dell'alluvione

TRASPORTO PUBBLICO

Sciopero sospeso Se ne riparla il 16

Il blocco di tram, bus, metropolitane domani non ci sarà. È rimandato lo sciopero nazionale di trasporto pubblico locale è stato infatti rinviato al 16 dicembre. I sindacati confederali dei trasporti hanno deciso la sospensione e il differimento dell'astensione dal lavoro a causa dal maltempo che ha creato disagi e problemi in molte città del centro-nord. Ieri il prefetto di Milano, Bruno Ferrante, aveva lanciato un appello alle organizzazioni sindacali affinché ripensassero tempi e modalità dello sciopero. La protesta, che è stata proclamata a sostegno del rinnovo contrattuale degli autotrasportatori, era inizialmente rinviata al 9 dicembre. Ma l'intervento della Commissione di garanzia l'ha fatta ulteriormente slittare di 10 giorni. «La decisione di spostare lo sciopero - sostiene il segretario generale della Uil Milano Giuliani - è la dimostrazione del di responsabilità del sindacato. Ora spetta al governo nazionale e alle istituzioni locali dare rapida soluzione al rinnovo del contratto nazionale di lavoro».

NIENTE BLOCCO Tram regolari domani

IL PUNTO

FERRANTE Prefetto di Milano

Trovare rimedi per un territorio fin troppo offeso

QUELLO che è accaduto in questi giorni a Milano e nella provincia, per le abbondanti piogge, deve far riflettere. È stata la prima volta e purtroppo non sarà l'ultima, che le insistenti precipitazioni creano pesanti disagi alle cittadinanze e momenti di pericolo per la pubblica incolumità.

Gli apparati della protezione civile, del soccorso pubblico e della sicurezza sono intervenuti con professionalità e prontezza, confermando quell'affidabilità tante volte, anche nel recente passato, dimostrata. Penso alla tromba d'aria che ha colpito lo scorso anno Assago e 8 comuni, all'incidente aereo al grattacielo Pirelli, alla tragedia terribile di Linate. In tutte queste occasioni, da un lato, le istituzioni hanno dato prova di piena intesa tra di loro e di un efficiente raccordo operativo e dall'altro, i cittadini e le forze sociali si sono distinti per senso civico e impegno civile.

Tuttavia, la complessità delle situazioni richiede che i piani d'emergenza e d'intervento siano continuamente aggiornati e perfezionati per evitare qualsiasi lacuna e assicurare sempre risposte efficaci. Va accolto con soddisfazione la decisione di Cgil, Cisl e Uil di differire lo sciopero previsto per venerdì. È veramente un bel segnale di senso di responsabilità, di vicinanza alla gente, di comprensione dei problemi dei cittadini. La coincidenza dello sciopero con altre prevedibili avrebbe determinato condizioni di grave crisi per la mobilità nella città con oggettivi rischi per la sicurezza. I sindacati con grande maturità hanno differito l'agitazione, facendo una scelta che comporta, ne sono consapevole, problemi organizzativi non lievi.

Se tutto ciò è confortante, non può d'altro canto, non preoccupare la fragilità del territorio. Non possiamo considerare straordinaria una sia pure copiosa precipitazione piovosa, né possiamo arrenderci all'ineluttabilità di convivere con esondazioni e corsi d'acqua, che alterano i ritmi della società, provocano danni gravosi e minacciano la sicurezza delle persone. Il territorio va difeso e curato. Difeso da possibili ulteriori offese e curato da ferite e dai vecchi errori, figli d'incultura e superficialità. Non aspettare nuove emergenze, ora rimediare a quegli errori un impegno di tutti coloro che hanno responsabilità nella gestione delle acque e del territorio lasciando da parte inutili polemiche, ed esercitando la consueta serietà milanese e quell'efficienza di cui Milano giustamente fa vanto. Mi rendo conto che non è facile superare difficoltà burocratiche e vincoli di bilancio.

Ma Milano è Milano proprio perché sa superare ostacoli e difficoltà. Rimediare presto alle offese che in passato sono state arrecate al territorio è un dovere che è necessario accettare.

Per quattro giorni Milano diventa signora delle camelie

Inizia all'Umanitaria «Pri d'inverno»
Un fiore sarà dedicato a Borromeo Arese

A PAGINA 8

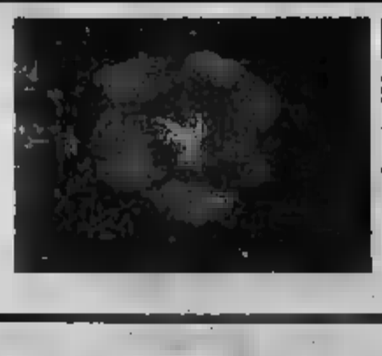

IL CONCERTO

Arriva Paul Weller L'antesignano del pop britannico

L'ex leader degli Style Council all'Alcatraz
Oggi è considerato l'ideologo di Oasis e compagni

CASTELLI A PAGINA 7

INTER-SHOW A

Serata trionfale per l'Inter a Newcastle. Tutto facile per i nerazzurri fin dal secondo minuto quando Morfeo mette in rete un cross di Zanetti. Pochi minuti dopo, l'espulsione di Bellamy i padroni di casa in dieci e l'Inter dilaga: rete capolavoro di Almeyda e centro stagionale in Champions League per Crespo. Nel secondo tempo reti di Solano per gli inglesi e Recoba per l'Inter.

DIRETTORE RESPONSABILE: Marcello Sorgi. VICEDIRETTORI: Vittorio Sabadin, Carlo Bastasin. RESPONSABILE DI VIVEREMILANO: Gigi Zazzeri. ART DIRECTOR: Cynthia Sgarallino.
Piazza Cavour 2, Milano, 76218761; fax 02. E-mail: viveremilano@lastampa.it

Buongiorno milano

UN CLASSICO Fino al primo dicembre al Piccolo «I due gemelli veneziani»

Il capolavoro di Goldoni si trasforma in noir

«Un'Italietta provinciale, non troppo lontana dal nostro oggi, dove spadroneggiano corruzione, slealtà, degrado e ferocia anche nei rapporti all'interno della famiglia». Così Luca Ronconi dipinge il capolavoro goldoniano «I due gemelli veneziani», di scena per la terza stagione consecutiva, sul palco del teatro Grassi. Storia di travestimenti, di mariti da maritare, di donne da truffare, di figli perduti, scambiati nella culla e poi ritrovati, «I due gemelli», secondo la personalissima lettura di Ronconi, assumono sfumature noir, accendendo i riflettori sul tema del doppio e della follia. Nei panni dei gemelli Tonino e Zanetto, il bravissimo e «ronconiano» Massimo Popolizio che, tutto è ironia, riesce a immergere lo spettacolo in schizofrenica e contraddittoria «follia universale». Le scene sono di Margherita Palli, le musiche di Paolo Terni. [n. pld.]

Teatro Grassi. Fino al 1° dicembre. Biglietti a 27 e 21,50 euro; prenotazioni allo 0272333222.

la foto

GIROTONDO DEI CAMICI BIANCHI PROTESTA IN PIAZZA SAN BABILA

I medici specializzandi hanno inscenato un'altra protesta per l'applicazione del 368/99, che consentirebbe loro di concludere la formazione più tutelati dal punto di vista economico e dei diritti. Lunedì scorso si erano improvvisati lavavetri ai semafori, poi hanno voluto richiamare l'attenzione su chi rimane inciata e hanno manifestato, uomini compresi, con un pancione finto davanti alla clinica Mangiagalli.

Va bene

Le forze dell'ordine dotate di defibrillatori per soccorrere le persone colpite da infarto. In Lombardia sono diecimila ogni ogni minuti.

Va male

un sondaggio su cybernauti, è che gli acciacchi più diffusi cervicale da pc, schiena, sindrome da e congiuntivite da chat-line.

UN CASTELLO D'ARTE // Da mezzogiorno, alla Libreria del Castello (Art Book Allemandi del Castello Sforzesco) prende il via «Un Castello di libri d'arte», un'iniziativa benefica natalizia a favore dell'Associazione italiana la ricerca sul – Comitato Lombardia. Per informazioni: 02878696.

NASCE LA GAZZETTA POLITICA // E' in programma oggi la presentazione del nuovo progetto editoriale di Claudio Signorile, «La gazzetta politica». Intervengono lo stesso Claudio Signorile, Paolo Mieli, Chiara Beria D'Argentine e Renato Mannheimer. Circolo della Stampa, dalle 17, Corso Venezia 16.

Lombardia

Traffico rallentato sulla Tangenziale est per la chiusura dello svincolo 9 Rogoredo in direzione Bologna. Difficoltà sulla SP 27 Lodi di unico alternato a San Nazzaro. I lavori disagi sulla 2 Busnago e sulla SP e Pozzuolo Martesana. Rallentamenti sulla 176 Ornago e sulla 178 per la chiusura di Busnago. La SP è chiusa Triuggio per lavori sul ponte Lambro. Disagi sulla SP a Vaprio D'Adda.

AL VIA CORSO PER PROFE DELLA SICUREZZA STRADALE

800 ORE

Per combattere gli incidenti stradali, il Comune ha organizzato un corso per giovani laureati o laureandi. Le lezioni comprendono teoria e stage. E' prevista una borsa di studio di 750 euro. Info: 0272304246.

il personaggio

RAFFAELE COSTA OSPITE AL CIRCOLO DI PRIVILEGI

Alle 18,30, il deputato nazionale ed europeo presenterà in via Marina 1 il suo libro «L'Italia dei privilegi a cura di un privilegiato». In 400 pagine Costa racconta innumerevoli casi di favoritismi legittimati da leggi o da prassi consolidate. Interverranno anche Maurizio Belpietro e Marco Taradash.

la frase

«Dire ai giovani che il modo migliore per evitare l'Aids è la castità come a a chi, prima di un viaggio, mi chiede come fare per evitare la malaria».

Mauro Moroni Infettivologo del Sacco

Vizi metropolitani

ANDREA POGGIO
Presidente Legambiente Lombardia

Una regione in ginocchio tante promesse, pochi fatti

PER un palo di giorni la Lombardia, una delle grandi regioni trainanti dello sviluppo europeo, è in ginocchio. Ci siamo accorti che acqua piovana e territorio vogliono il loro spazio nell'agenda politiche e nell'economia. Per qualche giorno, si scateneranno le solite promesse: non costruiremo più nelle aree di espansione dei corsi d'acqua e lungo i pendii franosi. Anzi, come già previsto per legge, ma mai attuato, si delocalizzerà: termine orribile per dire che si devono abbattere case a capannoni lungo i fiumi per trasferire il tutto in zone sicure.

Ma bisogna fare per passare dalle parole ai fatti? Lo sappiamo. Sappiamo che il vero grande cantiere di cui la Lombardia ha bisogno riguarda la manutenzione del territorio. Un grande cantiere migliaia piccoli grandi interventi dalle montagne che franano perché dopo secoli di addomesticamento umano si spopolano. Perché ad andarsene sono i giovani loro l'economia fragile delle malghe, per ridare dignità e attrattiva a una vita di montagna vuol dire ripensare a un possibile sviluppo legato a quei territori, come hanno saputo fare in Svizzera, in Austria e in Tirolo.

Altri cantieri sono da aprire in pianura, lungo i fiumi, mettendo ordine alla disseminazione incontrollata di capannoni, strade e centri commerciali che impediscono alle acque sfogo. Durante l'ultima grande piena del Ticino si disse che il Parco che ne salvaguardia le sponde dal Lago Maggiore sino al Po salvò la città di Pavia.

Tutto il contrario succede a Milano: Città d'acque e di canali sino al secolo scorso, quando i diversi Navigli e i fiumi Lambro, Seveso e Olona sono stati deviati, canalizzati e alla fine interrati per farci passare automobili o costruirci palazzi. Non ci vuole molto a capire che tutta l'acqua caduta in questi giorni se si percorsi di pianura di trovare sfogo allagando strade e piazze. L'ultimo interramento del Seveso voluto dal Comune solo di pochi mesi fa, in fondo a Ornato nel Parco Nord, dove si è deciso di costruire la metrotranvia proprio nell'alveo del torrente, deviato e tombinato per l'occasione. La risposta arrivata puntuale: per la prima volta quest'anno il è esondato proprio lì, in via Ornato. Il vicesindaco De Corato ha aperto lo scarica barile istituzionale accusando Provincia e autorità di Bacino del Po per la costruzione dello scolmatore (cioè canale) che nel caso piena fiume scaricherebbe la acque nel Lambro. Peccato che il Lambro quando piove molto si riempie anch'esso e esondato grande rischio a Monza, a Milano e a Melegnano. De Corato lì prosaicamente volta faccia e pensi a scoperchiare i fiumi.

Lambro, Seveso Olona sono stati deviati e interrati ci vuole molto a capire che trovano sfogo solo allagando strade piazze

La Regione, oltre a vigilare affinché i Comuni salvaguardino i fiumi, deve decidere quanti soldi si debbono spendere per salvare il territorio: il piano straordinario per lo sviluppo delle infrastrutture lombarde prevede ben 36 miliardi di e alle voce infrastrutture per la mobilità e solo 1,3 miliardi di euro per la cosa del suolo, il pero delle montagne e la riqualificazione dei corsi d'acqua. Questa sproporzione va riequilibrata.

dar seguito congressi internazionali di medicina *Quale cura?* (novembre 1997), *La salute* (maggio 1998), *L'Immunità* (luglio 1999), *La sanità: dove siamo arrivati, dove stiamo andando* (novembre 1999), *La cura del cancro e dell'Aids* (gennaio 2000), *La battaglia per la salute. La medicina, la psicanalisi, la vita* (marzo 2001), *La scienza della vita. Medicina, natura, tecnologia* (luglio 2001), *Stress. La clinica della vita* (maggio 2002), tiene

Patrocini

Regione Lombardia

Provincia di Milano

9° Congresso internazionale di medicina

IL CERVELLO

29 30 novembre - 1° dicembre 2002

VILLA SAN CARLO BORROMEO, piazza Borromeo, Senago (Milano)

Un congresso per dissipare la mitologia sul cervello e dare un approccio scientifico intellettuale, anziché organicista, mentalista, nonché naturalista.

Il cervello è il dispositivo intellettuale.

Intervengono medici, scienziati, imprenditori, economisti, amministratori pubblici, matematici, psicanalisti, scrittori, poeti, storici, teologi, giuristi, filosofi, logici, semiotici, artisti, cifranti di vari paesi.

Organizzato da

Università internazionale secondo rinascimento

Fondazione cultura internazionale Armando Verdiglione Onlus

Associazione europea dei brainworkers Onlus

Associazione cifrematica internazionale Onlus

Associazione psicanalitica d'Europa Onlus

Associazione psicanalitica italiana Onlus

Casa editrice Spirali

Cooperativa editrice culturale Spirali/Vel

Cooperativa sociale Sanitas atque salus

informazioni: tel. 02.8054417 - 02.994741 02.8692631 - e-mail press@spirali.com
Altri web: www.spirali.com - www.villaborromeo - www.thesecondrenaissance.com - www.sanitasetquesalus.com - www.intellectualcity.com - www.cifrematica.com - www.dizionariodicifrematica.it - www.chiweb.net - www.ilsecondorinascimento.it - www.pordenone.cifrematica.com - www.worthyweb.com - www.phronis.com - www.spiralearte.com - www.cymuseum.com - www.galleriadelsecondorinascimento.com - www.artbanking.com - www.e-artbanking.com - www.corps-et-scene.com - www.albertobragag.com - www.anikushin.com - www.bielutin.com - www.enzonasso.com - www.ferdinandoambrosino.com - www.fresnodi.com - www.gurwich.com - www.konstantinantipov.com - www.lazykin.com - www.lysenko.com - www.marcocastelucci.org - www.montevago.com - www.nicolajchristoliubov.com - www.robertopanichi.com - www.taglioni.com - www.tereshenko.com - www.ungheri.com - www.vangelli.com - www.vincenzoaccame.com - www.zeitlin.com

BILANCIO

Paesi isolati, ponti crollati, 7400 sfollati
La Regione: Comuni senza piani d'emergenza

Le prime stime parlano di danni per 100 milioni e domani il governo dovrebbe riconoscere lo stato d'emergenza Polemiche del centrosinistra al Pirellone dove in Consiglio manca il numero legale

FRANCESCO PACIFICO

NEL FANGO Ieri in tarda mattinata, i lavori per la riapertura di viale Zara

Il [illegible] delle persone evacuate è alto, 7.400 in tutta la Lombardia, e l'assessore regionale [illegible] Protezione Civile [illegible] nasconde che «i danni sono enormi», «che dobbiamo fare i conti con [illegible] serie di difficoltà». E tra queste ce ne è una che ha del paradossale: «Solo il 50% dei Comuni della Lombardia - accusa - hanno predisposto i piani di sicurezza. E noi, oltre a una direttiva per sollecitarli, non possiamo costringerli a predisporli. Eppure la legge fa dei comuni dei primi attori nella protezione civile».

La situazione resterà critica soprattutto in Val Brembana, Val Seriana e Valtellina, «dove si rischiano delle frane». E in Valtellina infatti [illegible] quota 1:500 il numero degli sfollati. Ieri pomeriggio 600 persone hanno abbandonato le loro [illegible] Era e Pedemonte, due contrade di Berbenno di Valtellina (Sondrio), dopo uno smottamento. Critica la situazione anche nel lecchese: solo in Valsassina, ancora isolata, sono state evacuate finora circa 700 persone. A Lodi, dove gli sfollati sono 3mila, si tira un sospiro di sollievo perché l'Adda è calato di oltre un metro rispetto al picco raggiunto martedì notte. E lo stesso è avvenuto a Pavia con il Ticino. Non migliora la situazione nelle vallate bergamasche, dove una nuova frana si è abbattuta sulla provinciale presso Gandellino, ormai isolato. In generale sono 14mila le persone tutt'ora isolate.

E se a Iseo il lago omonimo è esondato vicino all'ospedale, a Laveno Ponte Tresa (Varese) invece 40 pensionati sono stati costretti ad abbandonare la loro casa di cura. Polemiche del [illegible] trosinistra anche in consiglio regionale dove non è [illegible] raggiunto il numero legale mentre erano in discussione tre ordini [illegible] giorno sull'emergenza maltempo. «La maggioranza scappa dall'aula: è proprio l'azione di governo di cui ha bisogno [illegible] regione così gravemente colpita», ha ironizzato il verde Carlo Monguzzi.

Nella lista nera dei comuni che non si sono dotati o non hanno attuato i piani d'emergenza non mancano «i grandi centri», fa sapere l'assessore Lio che, non volendo fare nomi, manda a dire: «Bisogna rendersi conto [illegible] non basta essere in pianura per sentirsi tranquilli». Un riferimento soprattutto [illegible] due città come Milano e M[illegible] che h[illegible] no sì i piani di emergenza, ma non li aggiornano come dovrebbero. «Milano – sbotta Lio – ha fatto richieste dei fondi regionali assegnati ai comuni per la stesura del piano di emergenza». Perché siano indispensabili i piani d'emergenza è presto detto: «Servono - spiega l'assessore - per avere quando si entra nell'emergenza [illegible] mappa dei rischi sul territorio. E mi riferisco a quelli idrologici come a quelli sismici. Così come servono p[illegible] indicare gli uomini e i mezzi disponibili o i punti di ricovero». [illegible] si è in possesso di [illegible] piano, si sa come comportarsi», [illegible] Raffaele Raja, direttore della Protezione Civile della Lombardia.

L'assessore ha poi annunciato che domani «il Consiglio dei ministri riconoscerà [illegible] Lombardia lo stato di emergenza. [illegible] lo ho confermato ieri (martedì, ndr) [illegible] capodipartimento della Protezione Civile Guido Bertolaso». Solo allora la Regione inizierà a chiedere alle province interessate un primo computo delle perdite. E, con i fondi a disposizione, questi verranno distribuiti in base ai danni subiti». Commentando [illegible] prime stime, 100 milioni di euro, però ha notato che, «anche [illegible] presto per fare una valutazione, [illegible] siamo lontani», Raja ha invece fatto [illegible] che [illegible] problemi [illegible] Milano rientreranno al massimo domani (oggi, ndr)».

LA METROPOLI SOTTO CHOC

Il sindaco detta le regole
«Argini, subito gli appalti»

Albertini chiederà all'Autorità di bacino del Po di accelerare i tempi per i lavori sui fiumi Lambro, Seveso e Olona Mentre si torna alla normalità il Museo della Scienza polemico [illegible] Palazzo Marino

ALBERTO ANNICCHIARICO

VIALE ZARA Il vicesindaco De Corato

DOPO la grande piena è rimasta una marea [illegible] fango. Viale Zara, viale Fulvio Testi, piazzale Istria, l'Isola: come il Polesine dopo l'alluvione. Scuole chiuse, mezzi pubblici ripristinati (metrò fermata Zara compreso) soltanto dal pomeriggio, idrovore e spazzatrici dell'Amsa (170 addetti e 140 i mezzi impiegati nel pomeriggio di ieri) impegnate per liberare l'asfalto e rendere percorribili, almeno su una carreggiata, le arterie che collegano Milano alla Brianza. Se il Seveso ha ritirato le unghie, non [illegible] può dire altrettanto per il Lambro. Ancora allagato il parco, che ieri continuava a ricordare le risaie del vercellese. E in serata restavano in ammollo via Rombon, via Feltre, il sottopasso fra via Mecenate e via Paesa, che martedì aveva provocato l'isolamento del centro cardiologico Monzino.

La zona nord della città, incredula per l'offesa inferta dalle acque alla Locomotiva d'Europa, è tornata a fatica alla normalità, ma è ancora sotto choc. In vista, [illegible] i metereologi, di un ritorno [illegible] pioggia, [illegible] per domani.

Lo sciopero dei mezzi pubblici, almeno quello, è stato scongiurato con un rinvio al 6 dicembre, ma resta viva l'immagine di una metropoli in ginocchio come non accadeva da mezzo secolo. Tanto che Milano, come la Lombardia, rientrerà nel piano dei risarcimenti previsto nello stato di emergenza per la Lombardia. Un accordo è stato raggiunto dal sindaco Gabriele Albertini [illegible] l'assessore regionale alla Protezione civile, Carlo Lio, e il governatore Roberto Formigoni.

Non solo. Albertini e il vicesindaco, Riccardo De Corato, intendono chiedere all'Autorità interregionale del Po che in tempi brevissimi si appaltino i lavori per la realizzazione del consolidamento e della messa in sicurezza di tutti gli argini d[illegible] fiumi milanesi: Olona, Seveso e Lambro. «Bisogna fare prestissimo - ha dichiarato De Corato - perché non possiamo permetterci che quanto è accaduto [illegible] questi giorni si ripeta ancora alla prossima pioggia battente». De Corato, all'unisono con l'assessore alla Sicurezza, Manca, ha sottolineato: «In [illegible] ore, gra[illegible] [illegible] sinergia di [illegible] forze presenti in città e all'impegno degli uomini della Polizia municipale e [illegible] Protezione civile, che [illegible] adoperati senza [illegible] negli interventi d'emergen[illegible] (quasi [illegible] quelli [illegible] quali sono stati impegnati i vigili [illegible] fuoco, ndr) e nei soccorsi, sono state ripristinate a Milano [illegible] maggior parte delle situazioni critiche».

Non mancano, naturalmente le polemiche. Di gravi danni ha parlato la direzione del Museo della Scienza e della tecnologia, in via San Vittore. Pesanti infiltrazioni e tre [illegible] chiuse. Tutto per [illegible] rilevante ritardo di intervento del Comune, che è al corrente della situazione [illegible] luglio 2001». Laconico De Corato: «Mi dispiace, ma [illegible] emergenze più gravi, [illegible] queste ore». Questa [illegible] il annuncia, [illegible] un Consiglio comunale infuocato.

[illegible]

Un disperso a Monza
150 famiglie evacuate

L'uomo, 41 anni, è sparito nelle acque del fiume martedì sera. Il sindaco ha disposto la chiusura di scuole e uffici pubblici. Chiesto lo stato di calamità alla Regione

È ufficialmente disperso da oltre 24 ore, ma i soccorritori continuano a cercare Armando Valterza, 41 anni, scomparso martedì sera nel Lambro a Monza. L'uomo, perito immobiliare, stava tornando con la [illegible] ive[illegible] [illegible] la figlia v[illegible] [illegible]. La ricostruzione dell'incidente è ancora poco chiara, ma sembra che il 41enne si sia fermato in via Azzone Visconti e sia scivolato nel fiume in piena.

Al momento risulta l'unica vittima dell'esondazione che ha colpito la «capitale» della Brianza e che ha visto impegnate più di 500 persone. Sono 150, invece, le famiglie evacuate [illegible] per le quali sono stati allestiti tre centri di accoglienza nelle palestre cittadine. L'unità di crisi è al lavoro per quantificare i danni, verificare la stabilità di ponti e strutture e l'efficienza degli impianti. Monza chiederà alla Regione lo stato di calamità.

Anche oggi scuole ed uffici resteranno chiusi su disposizione del sindaco ad eccezione del Comune e dell'ufficio relazioni con il [illegible]. Ancora difficoltosa la viabilità del centro storico anche se già da ieri è stato riaperto il viale del parco e il sottopasso Rota-Grassi, una delle arterie principali di collegamento cittadino. Attivo un numero verde per le emergenze 800083998. Il primo cittadino Michele Faglia sottolinea la necessità di «un coordinamento globale degli enti preposti su tutto l'asse del Lambro utilizzando anche sistemi di comunicazione alternativa con Provincia e Regione». [b. f.]

[illegible]

Danni per oltre 200 mila euro
Il grido di Don Mazzi: aiutateci

Linee telefoniche saltate computer e fax inutilizzabili scorte alimentari perdute Il sacerdote chiede solidarietà Il Lambro ha danneggiato un altro centro di recupero

GIOVANNA TRINCHELLA

[illegible]

Il giorno dopo, per la comunità «Exodus» di don Antonio Mazzi non è un giorno migliore. Dopo l'allarme e la delusione è arrivato il momento dello sconforto, della conta dei danni e della richiesta di aiuto e solidarietà. Ingenti i danni e doppiamente dolorosi perché il fiume ha «colpito» una struttura che si occupa [illegible] recupero alla vita di giovani esistenze. Ma il Lambro ha anche causato l'evacuazione [illegible] Centro ambrosiano della Solidarietà, all'interno del parco, che ospitava 30 persone e comprende tre comunità: per tossicodipendenti, per malati psichici e per adolescenti. Tutti gli ospiti del centro sono stati sistemati in albergo.

Nell'inventario che don Mazzi è costretto a stilare ci sono le linee telefoniche saltate, i computer fuori uso, i fax e tutte le apparecchiature elettroniche danneggiate, sale, magazzini e laboratori inagibili, archivi e scorte alimentari in parte persi. Oltre 110 persone tra ragazzi ed operatori evacuati e momentaneamente accolti nella struttura della Comunità a Verona. «Un danno che è quantificabile in oltre 200.000 euro, [illegible] considerare il tempo e i costi per ripulire tutto - dice sconfortato il sacerdote -. Ci troviamo a dover chiedere l'aiuto e la solidarietà [illegible] tutti, un [illegible] per porre [illegible] mancanze [illegible] lungimiranza, per non dire impegno, [illegible] chi per anni ha lasciato inascoltati gli appelli a un maggiore controllo e una maggiore prevenzione per quanto riguarda il Lambro. Se ci volete aiutare abbiamo bisogno di tutto: da un trattore che ci porti dentro e fuori dalla Cascina, a computer, tavoli, coperte, e un automezzo perché il nostro è rimasto travolto dall'acqua». Chi volesse può inviare donazioni al numero di conto corrente [illegible] della Bipop-Carire, via Leonardo da Vinci, 74 Abi 05437 Cab 11200. Don Mazzi si appella anche a chi possa fornire «sacchi di sabbia e di segatura per arginare l'acqua [illegible] questa fase di tregua, [illegible] attesa della prossima ondata prevista già per il prossimo venerdì».

[illegible] PROVINCIA

Oltre 1360 evacuati
Un ponte caduto

Ancora critica la situazione in tutto l'hinterland. Chiuse le scuole a Cologno, la linea ferroviaria Milano-Mortara [illegible] la strada statale intorno ad Abbiategrasso

In [illegible] in tutta la provincia, secondo i dati della Prefettura, le [illegible] evacuate dalla loro case [illegible] 1369, ma il numero degli sfollati potrebbe crescere [illegible] nel prossimo ore. Le previsioni [illegible] tempo infatti parlano di un peggioramento delle condizioni atmosferiche. Sedici i comuni coinvolti [illegible] operazioni dei trentaquattro colpiti dall'alluvione. Quattro i fiumi esondati: Lambro, Ticino, Olona e Seveso, cinque i torrenti (Bovera, Cava, Lura, Molgora e Trobia) e tre i canali. Tra questi ultimi anche il canale «scolmatore nord ovest Ticino» che ha provocato la caduta [illegible] di un ponte, costringendo i soccorritori alla chiusura della linea ferroviaria Milano-Morta[illegible] e quella [illegible] statale che circonda Abbiategrasso dove gli evacuati sono stati 175. Non ci sono stati feriti. I vigili del fuoco durante tutta la giornata hanno effettuato [illegible] Abbiategrasso diverse [illegible]oni di famiglie isolate [illegible] loro cascine. Tra gli evacuati anche due cavalli [illegible] Vaprio D'Adda rimasti imprigionati nella loro stalla.

Non meno grave la situazione negli altri comuni dell'hinterland. A Cassano D'Adda, dove i vigili del fuoco hanno tratto in salvo con elicottero alcune persone che si erano rifugiate sui tetti, gli evacuati sono stati 250, a Cologno Monzese, dove il sindaco ha deciso la chiusura delle scuole e per tutto il giorno sono state utilizzate le idrovore per asciugare almeno in parte l'acqua, 290; a Carate Brianza invece gli sgomberati [illegible] stati 120. Alle 18 erano ancora chiusi diversi svincoli [illegible] due tangenziali. [g. t.]

Easy Copying srl

FOTOCOPIE a COLORI

Formato A4 [illegible] QUADRICROMIA LASER

Euro **0.20** +Iva

Plotter bianco/nero e colori
riduzioni/ingrandimenti
tesi di laurea
plastificazioni

Presentando questo coupon

Via Sebenico n. 6 - Milano - MM Gioia

Tel. 02 60 71 745

[illegible] cercate delle risposte avete sbagliato libro.
Qui ci sono solo domande, mille per l'esattezza.
Più che domande sono "battute interrogative" che
fanno sorridere, perché strizzano l'occhio
all'attualità, alle nostre manie, ai doppisensi,
ai trabocchetti della lingua italiana.

Eccone alcune:
Si può inciampare nella pietra dello scandalo?
Quanto il piatto piange, il [illegible] soffre?
Chi parla spesso [illegible] solo, può telefonarsi?
Le api operaie, possono finire in cassa integrazione?
L'emicrania è [illegible] contraccettivo?
Si possono usare i "Lines con le ali" se scioperano
i controllori di volo?
È vero che [illegible] tentare non fu il serpente ma il Biscione e
che l'offerta della mela un consiglio
per gli acquisti?

Pagg. 101 - € 6,20

Greco&Greco
Via Verona, 10 - 20135 - Milano - **Tel. 02.58.31.28.11**
www.grecoegrecoeditori.it - grecoegreco@tin.it

TREGUA ARMATA Roberto Formigoni e Maurizio Gasparri

ELETTROSMOG & POLEMICHE

Formigoni-Gasparri Il match si risolverà davanti a un risotto

L'assessore Corsaro media fra i due litiganti dopo lo scambio di insulti e la querela al ministro Il governatore ammette di avere esagerato e avvia la ricucitura con gli alleati di An

PACIFICO

COMPLICE un risotto, sembra che Roberto Formigoni e Maurizio Gasparri non si vedranno in tribunale per sapere se il primo ha offeso l'altro dandogli del «fascista». «Nei prossimi giorni si dovrebbe essere un incontro tra i due, forse una cena», rivela l'assessore ai Trasporti della Regione ed esponente di spicco di Alleanza nazionale, Raffaele Corsaro, il quale, pur prendendo le posizioni del ministro delle Comunicazioni, in questi giorni ha vestito i panni del paciere.

Vicina quindi alla conclusione la querelle Formigoni-Gasparri. Ma a fare la differenza, più che la mediazione di Corsaro, è stata la decisione del governatore di fare marcia indietro. «Mi ha detto - aggiunge Corsaro - che nello scambio di battute ha lasciato andare la lingua in modo troppo veloce». Non siamo ancora alle scuse, però è un buon inizio. E Gasparri sulle scuse non transige, perché Formigoni aveva rincarato la dose: «Per di più è un fascista che difende gli affari poco chiari in cui è coinvolto». Tutto era nato dopo che il ministro di An aveva definito omologo, ottuso e rozzo» il presidente della Regione alla Corte Costituzionale contro il suo decreto sull'elettromagnetismo. Per Formigoni quella è materia di competenza regionale. E saputo dalle accuse di quello che è comunque un alleato, da Pechino dov'era in missione, aveva preferito non fare troppi complimenti. Il riferimento agli «affari poco chiari» aveva spinto Gasparri a stretto giro ad annunciare querela. Anche Corsaro è stato irremovibile sul riferimento ai presunti maneggi del ministro: «Ho detto a Formigoni - racconta - che lui può dire quel vuole sul punto di vista politico, ma non può fare queste allusioni. E gli ho ricordato che nessun esponente di An è mai chiamato a rispondere di fatti illeciti davanti ai magistrati».

Un chiarimento c'è stato anche sul fatto che Formigoni abbia deciso di ricorrere alla Consulta proprio nel giorno in cui erano assenti dalla riunione di giunta lo stesso Corsaro e la vicepresidente Viviana Beccalossi, anche lei di An. «Il presidente anche su questo punto ha ammesso che è stata una scelta presa troppo in fretta». Ma in attesa del risotto riparatore, e del ritorno della pace tra Formigoni e An, c'è qualcuno tra le alte cariche regionali del partito di Fini che osserva: «Gasparri parla da romanesco, ma se Formigoni avesse esagerato, ora saremmo tutti a fare quadrato intorno al governatore contro il decreto sull'elettrosmog».

FERROVIE

Le Nord quadruplicano da Cadorna a Sempione

Il presidente delle Fnm Norberto Achille: «Lavori in anticipo di sei mesi» All'inizio di aprile 2003 sarà consegnata la stazione di Milano Nord Domodossola L'intera tratta, fino a Bovisa pronta per il 2006

MOBILITA' Un cantiere delle Ferrovie Nord lungo la tratta Cadorna-Bovisa

I lavori del quadruplicamento della tratta Cadorna-Bovisa di Ferrovie Nord Milano procedono in anticipo sui tempi: all'inizio di aprile 2003 sarà consegnata la Stazione di Milano Nord Domodossola e poi saranno avviati i lavori dell'ultimo chilometro mancante, tra Corso Sempione e via Mac Mahon. Il completamento dei lavori di quadruplicamento è pertanto previsto per il 2006.

Lo stato del progetto è stato illustrato ieri all'interno del cantiere della Stazione di Milano Nord Domodossola, presenti il presidente di Ferrovie Nord Milano, Norberto Achille, e l'assessore regionale ai Trasporti, Massimo Corsaro. Achille si è detto «molto soddisfatto di poter affermare che la stazione di Domodossola entrerà in funzione 6 mesi prima del previsto. Ciò consentirà di anticipare l'ultimazione dell'intero quadruplicamento, opera strategica non soltanto per lo sviluppo delle Ferrovie Nord e per il servizio offerto ai nostri passeggeri, ma per tutto il sistema della mobilità milanese e lombarda».

«Ferrovie Nord Milano - ha aggiunto il presidente - sono dunque impegnate in una serie di opere infrastrutturali destinate a migliorare in regolarità e in puntualità il servizio quotidiano per i propri clienti: il quadruplicamento Cadorna-Bovisa, il "Passantino" con la Stazione Centrale, la riqualificazione della linea Saronno-Seregno sono lavori che saranno ultimati in contemporanea con il 2006». I lavori per portare a quattro i binari sull'intera tratta da Cadorna fino a Bovisa sono cominciati nel maggio del 2000, e serviranno a decongestionare il traffico urbano dei treni delle Ferrovie Nord nelle due direzioni da e per Cadorna. Attualmente, infatti, la rete, soprattutto nelle ore di punta dei giorni feriali, sopporta il massimo numero di treni possibile, circa 400 al giorno. «La Regione - ha dichiarato l'Assessore Corsaro - punta con forza sul completamento di questa importante opera infrastrutturale per eliminare i frequenti ritardi dei treni delle ore di punta del mattino». [r. v. m.]

SANITA'

Apre in città il Centro medico svizzero specializzato in cardiologia e ortopedia

Chi si rompe una gamba o soffre di disturbi al cuore, dal primo dicembre potrà contare su una nuova struttura. La Svizzera varca le Alpi per aprire in città il Centro medico svizzero (tel. 027639163 1), un istituto privato che rappresenta due strutture elvetiche: l'Hopital de La Tour di Ginevra, specializzato nella cura delle malattie cardiovascolari, e la Klinik Gut e Sankt Moritz, specializzata in ortopedia. «Lo scopo del nostro centro - spiega Edoardo De Bonidatti, responsabile dell'area cardiologica - è offrire consultazioni per diagnosi in queste due specialità con la possibilità di effettuare gli interventi negli ospedali svizzeri. Hanno già una cinquantina i milanesi assistiti in un anno due ospedali d'oltralpe, per cui questa nostra iniziativa rappresenta la volontà di poter sviluppare "sotto casa" tutto ciò che prima e dopo un ipotetico intervento». La sede sarà in viale Piave 11 e sarà aperta dal lunedì al venerdì. [a. fre.]

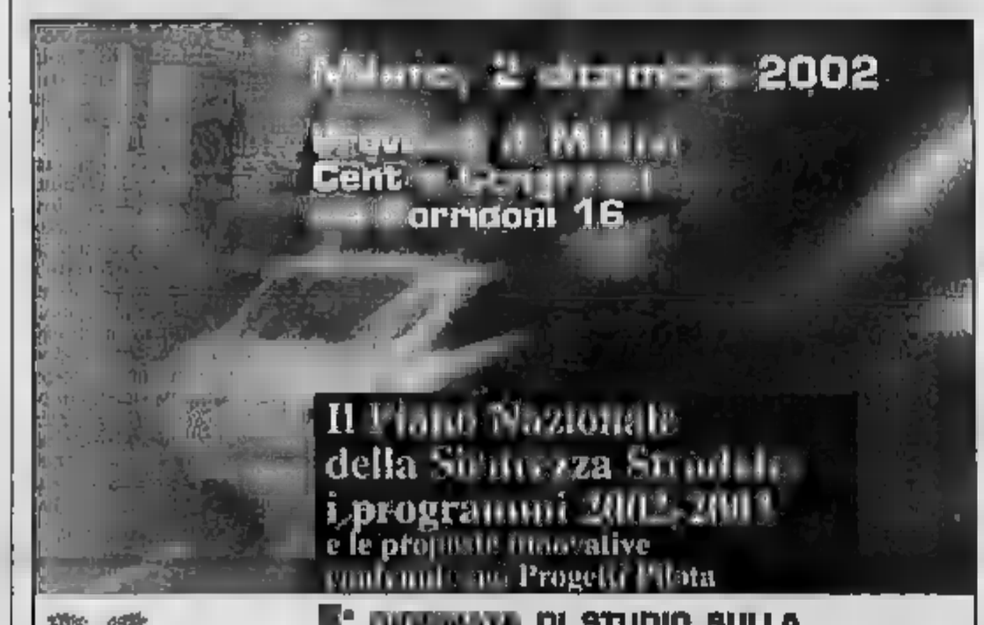

Provincia di Milano

Con il patrocinio di:

MINISTERO DELLE INFRASTRUTTURE E DEI TRASPORTI

Sponsor: VIASAT Milano

1ª GIORNATA DI STUDIO SULLA SICUREZZA STRADALE

Interventi programmati

- Dario Verri: *Vice Presidente con delega alla Mobilità, Trasporti, Viabilità, Opere Pubbliche Stradali*
- Ugo Martinat: *Vice Ministro delle Infrastrutture e dei Trasporti*
- Massimo Corsaro: *Assessore ai Trasporti della Regione Lombardia*
- Daniela Gasparini: *Presidente della Conferenza dei Comuni della Provincia di Milano*
- Mario Sai: *Coordinatore della Consulta Nazionale sulla Sicurezza Stradale*
- Claudio Gatti: *Direttore Servizio Polizia Stradale - Ministero dell'Interno*
- Amedeo Fumero: *Ministero delle Infrastrutture e dei Trasporti, Dipartimento dei Trasporti Terrestri per i Sistemi Informativi*
- Maurizio Reja: *Dirigente Compartimento Polizia Stradale per la Lombardia*
- Francesco Pierri: *Provincia di Milano Direttore Settore Mobilità e Sicurezza Stradale*

Tavola rotonda

- Lorenzo Morandi: *Provincia di Milano Direttore della Direzione Centrale Trasporti e Viabilità*
- Bruno [illegible]no - Francesco Terrizzano: *Provincia di Milano*
- Gino Scarduelli: *Provincia di Modena*
- Eleonora Vatromile: *Provincia di Roma*
- Alessandro Mecozzi: *Provincia [illegible]*
- Carlo Faccin - Luisa Zanzottera: *Provincia di Brescia*

Scheda di adesione

Nome _____ Cognome _____

Qualifica _____ Azienda, Ditta, Ente _____

Via e n° civico _____ Città _____ Provincia _____ Cap _____

Tel. _____ Fax _____

e-mail _____ Sito Internet _____

Compilare e inviare alla Segreteria del Convegno, Casa Editrice La Zecca srl - Via Conca del Naviglio, 37 MI
Tel. 02 89421350 Fax 02 89421484 - segreteria@lazecca.it

IL PROCESSO

Caso «vitelli gonfiati» Chieste 5 condanne

Il pm Sandro Raimondi chiede pene da 2 a 4 anni per un gruppo di persone accusate di aver importato illegalmente sostanze anabolizzanti per i bovini

Un traffico di sostanze anabolizzanti tra la Svizzera, alcuni paesi extracomunitari e l'Italia, un giro di sostanze chimiche vietate dalle normative che venivano poi utilizzate in alcuni allevamenti del Nord Italia e somministrati agli animali, per aumentare la massa muscolare. Per il caso dei vitelli gonfiati, scoperto dalla Guardia di Finanza nel marzo del 1998, ieri il pm Sandro Raimondi ha chiesto condanne da 2 a 7 anni di reclusione per cinque persone, 4 italiani ed uno svizzero, accusate di associazione per delinquere finalizzata alla commercializzazione di sostanze alimentari per la zootecnica vietate e fatturazioni false. In un primo momento gli imputati erano 11: gli altri sei sono usciti dalla causa patteggiando davanti al gup Luisa Savoia.

Nel corso dell'inchiesta era stato accertato l'impiego di oltre ottomila chili di prodotti illegali: anabolizzanti, antibiotici e vaccini somministrati ai vitelli che così ingrassavano artificialmente ma che costituivano un pericolo per la salute dei consumatori. L'organizzazione debellata poteva, tra l'altro, contare su una struttura tecnica e logistica molto accurata e si avvaleva persino della collaborazione di un funzionario del laboratorio chimico della dogana di Milano. Il traffico di sostanze si svolgeva nel nord dell'Italia, tra Lombardia, Veneto ed Emilia-Romagna.

Ferita sul bus L'Atm risarcisce

Se un passeggero cade mentre sale su un autobus partito anticipatamente, la colpa è del conducente e quindi l'azienda per la quale lavora deve risarcire il danno. Lo ha deciso il giudice Bianca La Monica che ha confermato la sentenza con la quale in primo grado il giudice di pace aveva condannato l'Atm a pagare 4.403.000 lire a una donna che si era ferita per la chiusura della porta, mentre saliva sull'autobus.

I milanesi amano l'eurotram

Il 79% dei cittadini dice di sentirsi affezionato al tram e il 79% ritiene che essi rappresentino uno dei simboli della città. Con l'introduzione dell'eurotram, sulla 14, i passeggeri sono aumentati del 16%. E' quanto emerge da un sondaggio dell'Ispo di Renato Mannheimer.

Tranviere colpito due cinesi arrestati

Sette giorni di prognosi per un tranviere della linea 1 dell'Atm aggredito martedì sera poco dopo l'una, al capolinea di piazza Castelli, da due passeggeri ubriachi. I due, un uomo e una donna cinesi, prima si sono rifiutati di scendere poi hanno assalito il conducente del tram che aveva deciso di riportare il mezzo al deposito. Stefano L., 30 anni, poi medicato al Fatebenefratelli, è riuscito a dare l'allarme e poco dopo i due aggressori sono stati arrestati per lesioni aggravate e resistenza a pubblico ufficiale.

Lettere

Le lettere si possono spedire personalmente a Letizia Moizzi inviandole a:

Piazza Cavour 2, 20121 Milano

milanolettere@lastampa.it

02 7600 02 22

SMS 335 7376661

RISPONDE LETIZIA MOIZZI

Milanesi, non inquinateci le acque

Antonio Livelli
Piacenza

Scrivo da Piacenza a proposito del fatto che il Comune di Milano e diversi Comuni dell'area metropolitana non si siano ancora dotati di un depuratore fognario. Va bene che del non importa molto ai milanesi, ma fino a quando i danni causati alla Bassa Milanese, all'Emilia e al Veneto andranno avanti?
Credo che la produttività milanese non possa funzionare a scapito altre regioni. Il Po è praticamente morto e Albertini invece di proporre ticket e altre cose del genere farebbe bene a darsi da fare per le proprie responsabilità di igiene e tutela ambientale.
Penso che con il Federalismo finiranno con l'essere intavolate delle inutili cause tra Comuni e Comuni anche se nel caso della mancanza dal depuratore a Milano a pagare è la natura.
Se si volesse valorizzare il Po, o la pesca o il turismo, come la mettiamo con la schiuma puzzolente del Lambro e dell'Olona?
Se all'arricchimento del Milanese corrisponde poi l'eutrofizzazione" dalla Riviera adriatica, allora i dovrebbe pagarli la Lombardia e Milano in particolare. E questo soprattutto in prospettiva dell'autonomia che i politici vorrebbero introdurre col ventilato federalismo economico.
Milano a parte, sono ancora tanti i Comuni lombardi che non hanno un depuratore, e non mi pare che la Lombardia si stia dando da fare...
Purtroppo.

A Milano, signor Livelli, si dice "depuratore" per intendere ritardi, indecisioni, bisticci politici, cantieri aperti e poi abbandonati, spese elevatissime per i noti (e cestinati) "progetti d'impatto ambientale". Insomma, è una tragica "telenovela" che va avanti da trent'anni: il primo ad occuparsene, pensi un po', fu l'ex sindaco Aldo Aniasi...

Preciso per gli altri lettori che il termine "eutrofizzazione" da lei usato significa, in poche parole, eccesso di nutrimento. Con questa conseguenza, per esempio: le alghe si riproducono a dismisura e sottraggono l'ossigeno a chi vive nell'acqua. Non bastassero i ritardi e lo scandaloso fatto che siamo l'unica grande città europea senza depuratore, da 8 anni-come fa giustamente notare Legambiente-i milanesi, con la tariffa dell'acqua, versano al Comune una quota per la costruzione e la gestione del depuratore fantasma. Secondo un calcolo di Andrea Poggio, presidente di Legambiente Lombardia, il Comune ha accantonato ormai più di 250 milioni di euro.

Mica male, eh? Ma c'è una novità, signor Livelli. Andrea Poggio, ambientalista ostinato, ha dissotterrato l'ascia da guerra: farà un'azione legale nei confronti del Comune per ottenere il risarcimento del danno ambientale provocato. Con elenco di articoli di legge in base ai quali Legambiente agirà, e le precisa che questo passo corrisponderà alla formale "messa in mora" nei confronti di Palazzo Marino.

Il bello è, come lei ha previsto, che a deliberare questa decisione sono stati parecchi Comuni nel Sud milanese e delle province di Pavia e Lodi: San Giuliano Milanese, San Donato, Melegnano, Locate Triulzi, Pieve Emanuele, Villamterio, Gerenzago, Torrevecchia Pia, Landriano, Torre d'Arese, Salerano sul Lambro, Castiraga Vidardo e nell'Alto Adriatico le provice di Rovigo, di Forlì-Cesena, il Comune Cattolica e quello di Stienta (Ro). Altri Comuni stanno aggiungendo, nei prossimi giorni la Provincia di Rimini dovrebbe vagliare la messa in mora assieme agli enti Parco del Delta del Po del Veneto e dell'Emilia Romagna.

Il prossimo 3 dicembre, mi ha precisato Poggio, nella sede della provincia di Lodi i Comuni interessati a questa iniziativa faranno il punto della situazione con Legambiente e i suoi legali.

Auguri.

Ps: ai Comuni furibondi, Al. rispose più di anno fa e mezzo fa con una letterina il cui era: preoccupatevi, ci stiamo dando da fare».

SCIOPERO DEI MEZZI PAGA IL CITTADINO

Antonio Scimone
Milano

Il 6 dicembre ci sarà lo sciopero generale di 24 ore di tutti i mezzi di trasporto. Come farà ad arrivare dall'altra parte della città, se non si ha l'auto o un collega automunito che abita nelle vicinanze?
Il mio datore di lavoro, quando gli ho detto che non sarei stato presente, è andato su tutte le furie. Ha ragione perchè questi sono proprio i giorni di maggior lavoro, ma io proprio non me la sento di a piedi la città con questo tempo. Possibile che nessuno abbia ancora pensato a organizzare almeno un servizio di emergenza su alcune linee come la circonvallazione? Non posso credere che i sindacati dei lavoratori dei trasporti pubblici siano così ottusi.

Lo sciopero totale, signor Scimone, dunque una possibilità di raggiungere il suo posto di lavoro esiste. In seguito a una recentissima disposizione ministeriale, l'Atm è infatti obbligata a fornire il servizio almeno nelle fasce orarie «protette». Però, soltanto il 30% dei mezzi circoleranno e solo alcune linee (tipo il 12, il 14, la 90-91 e la) viaggeranno lo stesso.

CERALACCA

Rosanna Capecchi
Milano

Recentemente ho dovuto spedire in Francia una busta contenente un circolare e alcuni documenti. Sono andata in posta, dopo aver ben imbustato il tutto e ho precisato alla impiegata che dentro c'era un assegno.
Non l'avessi mai detto. La signora, gentilissima, si è subito agitata, ha consultato qualche suo collega, ha sfogliato a lungo un librone (forse il regolamento postale) e imbarazzata mi ha annunciato che nel mio caso i lati della busta andavano sigillati con la ceralacca. Con la ca?! Proprio così. Morale: corsa in una cartoleria, ho preso la ceralacca - un bastoncino rosso - e con l'aiuto di accendino l'ho colata sui lati indicati marcando un segnetto con una matita ognuno dei sedici punti per personalizzarla. Come da istruzioni. Credo che all'ufficio francese rideranno di me quando riceveranno quella busta e sotto mi è venuto un dubbio: non è che mi hanno preso in giro?

No signora, l'uso della ceralacca, nell'era di Internet, esiste ancora. Naturalmente esistono altre possibilità. I responsabili delle Poste mi hanno dato questa spiegazione: «Per tutelare i clienti le disposizioni del codice postale relative alla corrispondenza assicurata, per un valore superiore a 51,65 (art. 103 del DPR 156/73), prevedono che questa spedizione debba essere chiusa in modo da garantire l'integrità dell'involucro e del suo contenuto, con ceralacca o altri sistemi omologati. Oltre alla suggellatura con ceralacca, sono infatti possibili altri sistemi di chiusura degli invii assicurati, come ad esempio buste di sicurezza o chiusura sigillante che possono essere acquistate presso i rivenditori di articoli per ufficio».

FEBBRE DELL'ORO

Apre Lugano e nel Canton Ticino scoppia la prima guerra dei casinò

La festa d'inaugurazione è fissata per domani sera La nuova casa da gioco si rivolge a un pubblico giovane, ma il target sarà in linea con quello «alto» di Campione d'Italia Che intanto rilancia

GIUSEPPE SALVAGGIULO

DOMANI le prime fiches voleranno sui tavoli del nuovo Casinò di Lugano. In una serata di gala con 900 invitati, a lanciarle saranno Martina Hingis, Anna Kournikova e Luisa Corna. Sarà quello il primo atto della guerra dei casinò. Tre sfidanti: oltre Lugano (che il giorno dopo aprirà al pubblico), Campione d'Italia (istituito nel 1933) e l'Admiral di Mendrisio, che funziona da anni. In tutto 800 slot machine concentrate in una dozzina di chilometri. Una «Casinolandia» con il cuore italiano e il portafoglio svizzero, i cui protagonisti ostentano fair play mentre affilano le armi.

La guerra nasce nel 1993, quando il Consiglio nazionale svizzero, cambiando la Costituzione, legalizza i cosiddetti «grandi giochi», roulette e black jack. Da allora, come spuntati casinò funghi: ce ne sono sette di tipo «A», dove tutti i giochi, e il doppio di tipo «B», solo le macchinette elettroniche (come Mendrisio, che ne ha 280).

Quando Lugano ha ottenuto la «promozione» tra i casinò di prima classe, nel 1998, i lavori di ristrutturazione del teatro Apollo (che ospitava i tavoli di boule e poco altro) erano già partiti. «Allora abbiamo cambiato tutto: il progetto iniziale è stato modificato quattro volte in sei anni», racconta Rocco Olgiati, presidente della Società casinò di Lugano, controllata per il 70 per cento dal Comune.

L'affare si è fatto serio: quattromila metri quadrati di superficie su quattro piani, tre studi tecnici impegnati, investimento di 55 milioni di franchi (circa 37,5 milioni di euro) e una campagna pubblicitaria da 1 milione di euro. Risultato: «Il primo e unico casinò in stile contemporaneo, the place to be», recita lo slogan della campagna pubblicitaria: una parete con duemila lastre di travertino orientate in modo da creare effetti d'ombra diversi in ogni momento del giorno, un'altra parete a vetri con cubi colorati - incastonati una lastra di pietra e visibili dall'esterno - che ospitano i salottini per il relax intorno ai tavoli da gioco, sala ristorante con terrazza e pen mozzafiato sul lago e presto anche un American Bar.

TRADIZIONE Il Casinò di Campione d'Italia: nel 2005 sarà spostato nella nuova sede

AVVENIRISTICO Il nuovo Casinò di Lugano con la grande parete di vetro

«Non una scatola chiusa a cui sedicenti architetti appiccicano orpelli e decorazioni, ma un ambiente quasi da ufficio della terza generazione», spiega orgoglioso l'architetto milanese Italo Rota: moquette e colori tenui in gradazioni decrescenti per ogni piano superiore, giganteschi lampade a vetro e fori di fiore appesi ai soffitti, scale mobili, fontana alta dieci metri con giochi di luce e staff di 280 persone vestito da Etro in stile «new tradition».

Megalomania? No, marketing. L'obiettivo è un pubblico relativamente giovane, che frequenta i bei locali e ama il design moderno. Spiega Olgiati: «Vogliamo interpretare in modo di l'idea di casinò. Non temiamo Mendrisio, ma Campione d'Italia, che ha un target più alto, lo stesso a cui miriamo noi. E batterli puntiamo sulla discrezione e sull'assistenza al cliente». Se son rose, fioriranno presto: incasso previsto sin dal primo oltre 90 milioni di franchi (il triplo di quanto si incassava con la licenza tipo «B»), grazie a 350 slot machine e 26 tavoli per nove giochi, dal poker allo chemin de fer.

Numeri ambiziosi per rendere realistica la sfida a Campione d'Italia, che l'anno scorso ha incassato 160 milioni di franchi. «La liberalizzazione attuata dalla Svizzera ha decretato la fine del nostro monopolio, che durava dal 1933 - spiega Armando Salva, presidente del casinò dell'enclave italiana in territorio elvetico - ma noi non siamo affatto spaventati, anzi: la concorrenza ci stimola». La società gestione, nata l'anno scorso dopo nove anni di commissariamento, ha cinque soci: oltre il Comune di Campione d'Italia (46 per cento), Comune e Provincia di Como e di Lecco. «Veniamo da quasi un decennio di ordinaria amministrazione, senza investimenti e con una gestione burocratica. Abbiamo capito bisognava rilanciare la casa, che era sopravvissuta solo grazie al monopolio. Per esempio recuperando il rapporto con i grandi giocatori e restituendo a Campione l'immagine garantita dalla tradizione e dalla professionalità dei croupiers».

La svolta risale al 1993 quando il Consiglio nazionale svizzero ha cambiato la costituzione introducendo anche roulette e black jack

I grandi giocatori, dunque, i professionisti del tavolo verde, quelli che perdono fare una piega, ma pretendono un servizio adeguato. «Capitava che il budget fosse di mezza bottiglia di champagne e un cliente era costretto a pagare la differenza se ne beveva una intera», racconta Selva.

La ricetta ha tre parole d'ordine: «Gioco, intrattenimento e ristorazione». Gioco: un nuovo casinò americano con più di 300 slot machine, dove si accede senza cravatta. Intrattenimento: un nuovo salone delle feste, più piccolo (270 posti) con musica dal vivo ogni sera e grandi concerti (l'ultimo, Paolo Conte), a cui tra poche settimane si aggiungeranno un piano bar e una discoteca. Ristorazione: tre diversi locali un buon rapporto qualità prezzo, perché si guadagna su quello: rischieremmo di perdere un cliente per poche decine di franchi, precisa Selva.

Per ora i numeri gli danno ragione: 150 milioni di franchi incassati fino a ottobre (11,5 per cento in più rispetto all'anno scorso). «L'effetto Mendrisio non lo abbiamo avvertito più di tanto, ma di certo Lugano è il rivale più potente e intraprendente - ammette Salva -. Mi risulta che stiano spendendo cifre molto alte, ma quelli da battere siamo noi».

E tanto per mettere le cose in chiaro, Campione sta costruendo una nuova sede, progettata da Mario Botta: dodici piani, 350 posti auto, oltre 1000 metri quadrati di sale da gioco per un investimento di circa 82 milioni di franchi svizzeri.

Il casinò più grande d'Europa aprirà nel Al settimo piano ci sarà il salone delle feste con vista sul lago di Lugano. I duellanti della guerra dei case da gioco potranno quasi guardarsi negli occhi.

La scheda

Un tavolo per tre

Quando fu istituito con un decreto regio, nel 1933, il Casinò di Campione d'Italia rappresentava un modo «per sostenere l'economia povera dell'enclave». Ora il casinò [aperto tutti i giorni tranne 24 e 25 dicembre, tel. 091/6401111) ha oltre 500 dipendenti sui 2400 abitanti di Campione. L'ingresso zona dei «grandi giochi» costa dieci franchi, restituiti in fiches da giocare ai tavoli verdi. Il casinò di Lugano aprirà al pubblico sabato (si gioca fino alle 4 del mattino, tel. 0041918116400). Ingresso per tutti dieci franchi. L'Admiral Casinò di Mendrisio ha aperto un mese (tel. 0041916406020) ed è classificato di tipo «B», quindi riservato alle slot machine (ne ha 250).

IL CENSIMENTO

I ciclisti milanesi sono 80 mila hanno paura di traffico e tram

FRANCESCA MEMEO

I ciclisti a Milano sono davvero tanti. Ciclobby Fiab ne ha contati decine di migliaia, realizzando, per la prima volta, una stima del traffico su due ruote: secondo questo censimento, realizzato nelle tre giornate del 25, 26 e 27 settembre, il numero di persone che usano la bicicletta ogni giorno si aggira intorno a mila, il 44% dei quali trascorre da 30 a 60 minuti al giorno seduto in sella.

L'analisi è stata condotta dall'associazione Ciclobby: i cui volontari si appostati in punti chiave all'interno della cerchia dei navigli, dalle 7,30 alle 9,30 e dalle 10,30 alle 12,30 del mattino. I flussi simi si sono registrati tra le 8,45 e le 9 dimostrando che la maggior parte dei ciclisti utilizza le due ruote per recarsi al lavoro: la bicicletta viene perciò considerata un mezzo di trasporto e addirittura preferita al tram, alla metropolitana e all'automobile soprattutto per coprire brevi distanze.

Il 12% degli intervistati usa la bicicletta di rado perché temono di cadere a causa delle rotaie e del fondo stradale

I volontari hanno distribuito inoltre un questionario sull'uso della a 577 ciclisti che hanno dichiarato di scegliere il percorso da compiere in base alla sua sicurezza. Il 12% degli intervistati ha detto usare la bici di rado per prudenza e quando è possibile, preferisce circolare all'interno di aree pedonali. Sono infatti corso Vittorio Emanuele, via Dante e via Mercanti le strade più battute dalle due ruote.

I dati raccolti durante questo primo censimento hanno definito l'identità del ciclista e serviranno a esercitare delle pressioni sulla pubblica amministrazione affinché si adoperi per migliorare la qualità della vita del popolo dei ciclisti.

Regione Lombardia

Sintonizzati su un futuro wireless

Corso di perfezionamento post laurea in

Progettista di reti wireless a larga banda interoperabili
(rif. CP04)

Progettista di servizi web & wireless
(rif. CP05)

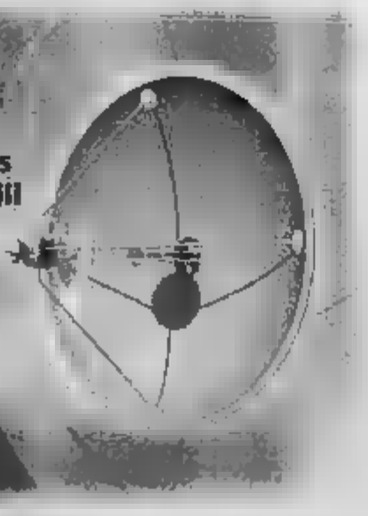

In collaborazione con:

SIEMENS Mobile

Sirti

Il si rivolge a laureati e al termine del loro accademico in ingegneria Elettronica, Informatica e Telecomunicazioni, Scienze dell'Informazione e discipline tecnico-scientifiche affini, o in possesso di un titolo equivalente.
Il corso si compone di 504 ore di formazione teorica e 496 ore di stage presso le partner: HP, Siemens Mobile Communications, Sirti e Vodafone Omnitel.

Posti disponibili: per corso completamente gratuiti, previa selezione.
Termine per la presentazione delle domande 3 dicembre 2002

cefriel
Politecnico di Milano

Per le iscrizioni e ulteriori informazioni potete contattare entro il 3 dicembre 2002:
Segreteria Corsi post laurea - Cefriel - Via Renato Fucini, 2 - 20133 MILANO
Tel. +39 02239541 - Fax. +39 0223954254 - e-mail: sfaformazione@cefriel.it - www.cefriel.it

POLITECNICO DI MILANO

cefriel

Master Universitario di II° livello

Telemedicina e Telesanità

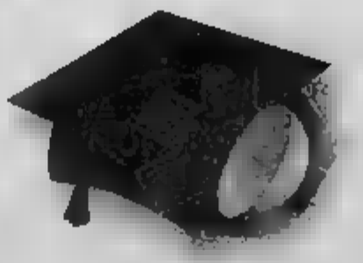

http://www.telemedisan.cefriel.it

TITOLO

Il titolo di Master Universitario di II livello di Telemedicina e Telesanità del Politecnico di Milano viene rilasciato quando:
- è trascorso per intero il periodo della edizione
- stati superati gli esami di tutti i corsi
- stati acquisiti almeno 60 CFU
- stata presentata e discussa Tesi di Master

EDIZIONI

Ordinarie
- Annuali a tempo pieno in orario diurno
- Biennali a metà tempo in orario serale

Esterne
- Su commessa di enti e aziende

PRE-REQUISITI E REGOLAMENTO

Requisiti
Lauree di tipo scientifico-tecnico o medico-farmaceutico, del Vecchio o del Nuovo Ordinamento, originate da un universitario di studi di durata almeno quadriennale.

Preferenze
Esperienza di lavoro post-laurea

Regolamento
http://www.polimi.it/post/master/

Coordinate
D.ssa Emanuela Caligaris
tel. +39 0223954283 fax +39 0223954483
CEFRIEL - POLITECNICO DI
Via Fucini, - 20133 Milano

Bacheca Web
http://www.telemedisan.cefriel.it
e-mail: telemedicina@cefriel.it

Casinò di Campione
Tutto in una notte!
slot machine
sala giochi americani
jet slot privè
tavoli da gioco
video poker
spettacoli e concerti
royal ascot
roulette americane
folle roulette
caribbean poker
cene e cocktail
black jack
punto banco
chemin de fer
CAMPIONE
CASINO' MUNICIPALE

L'OMAGGIO

Fumo, swing e risate «all star» per il grande Fred Buscaglione

Tra i protagonisti [illegible] sono Enzo Pietropaoli, Piero Ponzo Gianmaria Testa, Enzo Bollani [illegible] Banda Osiris [illegible] Enrico Rava Tra grande jazz e comicità ognuno celebra lo showman con canzoni [illegible] gag che fanno impazzire la platea

ALBERTO TONTI

TUTTI INSIEME APPASSIONATAMENTE La Banda Osiris, Piero Ponzo, Stefano Bollani, Enrico Rava e Gianmaria

C[illegible] allo Smeraldo, non ha occupato le poche poltrone di velluto rosso rimaste libere ha sbagliato, perché «Guarda che luna» [illegible] uno spettacolo da non perdere. Sulla scena la Banda Osiris, Enrico R[illegible] Gianmario Testa, Stefano Bollani, Enzo Pietropaoli e Piero Ponzo si [illegible] alternati in una serie [illegible] brani e di «quadri» ad alto [illegible] godibilità.

Il filo conduttore è la musica del grande Buscaglione, ma sul[illegible] tavole [illegible] palcoscenico l'atmosfera è variegata: [illegible] dagli umori dei night club tradotti in versi dal geniale Leo Chiosso (inseparabile paroliere di Fred) agli squisiti assoli della tromba [illegible] Rava (definitivamente miglior jazzista europeo [illegible] piazza), dalle esilaranti gag della Banda Osiris alle vibranti corde vocali di un Gianmaria Testa davvero ispirato.

Si comincia con la dolcissima «Guarda che luna», con Rava solista e Testa [illegible]in voce a farla da padroni, per poi passare a «L'automobile» dove la Banda Osiris disegna un quadretto irresistibile usando gli strumenti come pezzi di ricambio: basso tuba-volante, flauto-cambio, tubi del trombone-tergicristalli. Il primo vero [illegible] al maestro dal whisky facile arriva con «Che notte!» per scivolare languidamente fra le braccia di «My Funny Valentine» dove Rava, tralasciando un possibile confronto con Chet Baker, [illegible]na, è lo fa egregiamente, alla sua maniera.

«Jocking Lady», cavallo di battaglia dal repertorio di Testa, introduce un clima più carnale, che sfocia in uno dei capolavori firmati [illegible] Chiosso-Buscaglione: «Che bambola». Un [illegible] Bixio [illegible] «Parlami d'amore Mariù» sottolinea [illegible] passaggio fra la prima e [illegible] [illegible] parte del programma dove tutti i musicisti, probabil[illegible] trascinati dalla comicità coinvolgente della Banda, si trasformano in altrettanti interpreti di esilaranti gag assumendo, come per incanto, tempi comici perfetti.

Così succede a Stefano Bollani, eccellente pianista, che in «Love in Portofino» utilizza la versione cantata da Johnny Dorelli, imitandolo alla perfezione e facendo sganasciare [illegible] platea [illegible] allo stesso [illegible] che diventa pistolero maldestro e paziente suonatore di tromba alle prese [illegible] [illegible] più irresistibile [illegible] [illegible] [illegible] accompagna (si [illegible] per dire) al piano.

La Banda Osiris sciorina tutto il suo divertente repertorio in [illegible] Porfirio Villarosa» mettendo in [illegible] una vera e propria corrida con tanto di toro «matato», Testa canta [illegible] grande intensità la popolare «Maria Gioana», Pietropaoli si prende gioco [illegible] suo strumento cantando al megafono «Abbasso il contrabbasso» e poi si arriva al gran finale con altri due classici tratti dal repertorio di Buscaglione [illegible] piccola» e «Nel cielo dei bars».

Tra i brani dello spettacolo ci sono «L'automobile» «Eri piccola» [illegible] «Che notte!» [illegible] anche una splendida «My Funny Valentine»

I bis non si fanno attendere [illegible] sono tre. Il primo [illegible] della Banda Osiris che propone la propria personalissima cover di «Stand By Me», trasformata per l'occasione in una deliziosa «Stè cu mi», il secondo è cosa di Enrico Rava che prima racconta e poi suona una sua composizione [illegible] in occasione di un grosso premio in denaro ricevuto a Copenhagen tanto da intitolarla «Happiness is to win a big prize [illegible] cash», il terzo spetta [illegible] Testa che, [illegible] a sottolineare [illegible] ritmo con un semplice schioccare [illegible] dita, chiude elegantemente con «Bianca luna».

Alla fine, tutti in fila, con alle spalle una scenografia semplice quanto bella, i protagonisti ringraziano il gentile pubblico che saluta con [illegible] applauso lungo, scrosciante e più che meritato. Resteranno in cartellone fino al 1 dicembre.

Ritorna Paul Weller Il padrino del britpop

LUCA CASTELLI

INFLUENTE Paul Weller è stato l'anima di Jam e Style Council

DOPO aver riempito il Forum per applaudire [illegible] britpop [illegible] Coldplay, il pubblico milanese [illegible] l'occasione di risalire alle origini e incontrare quello che molti addetti ai lavori [illegible] Gallagher compresi) considerano l'ideologo e il padre fondatore del moderno rock inglese, Paul Weller.

I lettori più smaliziati ricorderanno l'epoca in cui questo nome era associato a band come Jam e Style Council. Per parlare dei Jam si deve tornare indietro [illegible] almeno venticinque anni, atterrando nell'Inghilterra di Sex Pistols, Clash e compagnia. A quei tempi la [illegible] wave era [illegible] lontano, il progressive fuori moda, i Pink Floyd [illegible] i Rolling Stones alla gogna: si poteva suonare solo punk. I Jam lo fecero, ma a modo loro: strizzando l'occhio ai sixties, al garage, al beat, soprattutto [illegible] cultura mod, di cui divennero portavoce estetici, con le loro giacche, [illegible] capigliature a caschetto.

L'avventura durò poco. Nel 1983, proprio nel periodo di maggior successo, Paul Weller sciolse la band. Il punk, anche virato al [illegible] degli ultimi album, cominciava a stargli stretto. Era ora [illegible] cambiar pagina. Nacquero così [illegible] Style Council. [illegible] [illegible] la critica [illegible] il pubblico accettarono di buon grado [illegible] [illegible] sofisticato, [illegible] [illegible] [illegible] soul [illegible] jazz [illegible] [illegible] formazione. Un solo album, «Café Blue», [illegible] buoni riscontri di vendite. Gli altri passarono quasi inosservati e a fine Anni 80 il grande Paul Weller, ex-gallina dalle uova d'oro, venne scaricato dalla Polydor.

Oggi, in pieno revival, anche gli Style Council sono in fase di forte rivalutazione. Ma al nostro discorso del genere non interessano più. Da ormai dieci anni l'artista inglese è alle prese con un prolifico viaggio solitario, che gli ha garantito lo status [illegible] guru del britpop. Pubblica più o meno [illegible] disco ogni dodici [illegible] e l'ultimo «Illuminations», distribuito [illegible] settembre, ha raggiunto la vetta della classifica del Regno Unito. Con il passare [illegible] tempo, [illegible] il suo attivismo politico ha subito una frenata. Nel 1987, capeggiava Red Wedge, sorta di sindacato di [illegible] socialisti anti-thatcheriani. Oggi ricorda quella militanza come un errore, anche [illegible] [illegible] risparmia qualche attacco: [illegible] in «Bullet for Everyone», dove denuncia un mondo [illegible] [illegible] non si riesce a sfamare tutti gli abitanti della terra, però si garantisce loro una pallottola [illegible] [illegible].

Stasera sarà accompagnato dal batterista Steve White (già negli Style Council), il chitarrista Steve Craddock e il bassista Damon Minchella (entrambi degli Ocean Colour Scene) e il tastierista Seamus Beaghen. Dopo la data milanese, Weller tornerà in Inghilterra: è stato annullato il concerto previsto per domani [illegible] a Marghera (Venezia).

Alcatraz, via Valtellina 21, ore 21. Ingresso [illegible] euro. Informazioni: 0278113065

Gli altri appuntamenti

Africa Unite e Baixinho tra reggae e capoeira

Per gli amanti delle abitudini, si rinnovano due appuntamenti del giovedì live milanese. Al Rolling Stone, [illegible] la Rock Tv Night. Questa sera si festeggia il primo compleanno del canale televisivo satellitare, [illegible] i concerti di Extrema, Tre Allegri Ragazzi Morti, Jade [illegible] Africa Unite. Come sempre, l'ingresso è gratuito fino alle 23.
Al Tunnel, si chiude invece P.u.d.l.c.o., esperimento in quattro [illegible]tacoli che ha [illegible] di riportare pubblico e attenzione [illegible] il chiacchierato locale di [illegible] Sammartini. La serata conclusiva [illegible] affidata a Baixinho, [illegible] della danza brasiliana capoeira. Undici i musicisti impegnati, due i [illegible] set che seguiranno [illegible] concerto, otto gli euro che servono per entrare [illegible] ballare.

PRIMAVERA D'INVERNO

La camelia diventa principessa e la mostra sembra una favola

Alla serata d'inaugurazione della ricca rassegna ospitata nei chiostri dell'Umanitaria, una varietà senza nome del prezioso fiore sarà dedicata alla nobildonna Bona Borromeo Arese

GIULIANO POLI

La primavera arriva in largo anticipo, negli affascinanti Chiostri della Società Umanitaria. Per quattro giorni, da oggi sino a domenica, Milano anticipa una ametissima manifestazione floreale del territorio dei laghi. Proprio con la collaborazione del Distretto Turistico dei Laghi, nasce «Primavera d'inverno», la Mostra italiana della camelia invernale, organizzata dalla Società Italiana della Camelia e dalla International Camellia Society.

Nella serata di inaugurazione una camelia invernale non ancora classificata verrà dedicata ad un importante personaggio milanese, legato da storia e tradizioni all'ambiente del Lago Maggiore, la principessa Bona Borromeo Arese.

Un filo conduttore letterario accompagnerà i visitatori nel percorso mediante la citazione di brani tratti dai testi poetici di tutto il mondo: camelia, giardini e il contrasto tra il freddo dell'inverno e il calore delle piante fiorite. Per far conoscere al pubblico i magnifici e leggendari colori della «camellia sasanqua», la «regina d'inverno», adatta alla coltivazione in vaso e in piena aria anche sui balconi cittadini, saranno esposte nel giardino e nei chiostri le fioriture in tutte le varietà invernali. Complici i vivaisti del Lago Maggiore, sia della sponda piemontese sia di quella lombarda, la Fondazione Minoprio e il Vivaio Crespi Bonsai.

Nella mostra anche la storia della camelia che dà origine al tè, la «camellia sinensis»: un maestro del tè giapponese illustrerà al pubblico l'antico rito. In vendita, a conclusione del percorso, le camelie in vaso. Una mostra che parla di fiori anche attraverso poesie, libri, quadri e persino gioielli. Saranno esposti, infatti, una serie di preziose creazioni ispirate al magico fiore.

Chi vuole, dei Giolini della Società Umanitaria, via S. Barnaba 38 Orario: giovedì dalle ore 17,30 (serata ad inviti) venerdì-domenica dalle 10.30 alle 18.30. Ingresso gratuito

LE CURIOSITA' Nella mostra che si apre oggi si potranno ammirare anche sofisticati bonsai di camelia arrivati direttamente dal vivaio dello Yunnan

RADICI A ORIENTE
La camelia ha le sue origini in Cina e Giappone. Per molti secoli la camelia, chiamata dai giapponesi «tsubaki», cioè albero dalle lucenti foglie, ha avuto un valore religioso. Ancora oggi coppie di giovani sposi si inginocchiano davanti ad un albero di camelie e toccano una vecchia radice: con quest'atto hanno parlato con Dio.

PETALI FRA LE PAGINE
In mostra saranno venduti molti libri di botanica e dedicati ai giardini. Si potrà acquistare anche il libro edito dalla Società orticola di Lombardia dal titolo «Il mio fiore preferito», nel quale c'è anche un articolo di un ospite illustre, il Presidente della Repubblica Ciampi.

AMANTE DELL'OMBRA
La camelia è una specie dotata di notevoli capacità adattive; ciò nonostante è sempre da tenere presente che, per uno sviluppo ottimale, predilige siti parzialmente ombrosi e dotati di notevole umidità atmosferica, pur se ben arieggiati. Va innaffiata regolarmente, d'estate e d'inverno.

UN PITTORE BAMBINO
E' presente in mostra Alberto Salvati, con le sue opere tratte da disegni di bambini. Salvati è un progettista di grande fama, che da qualche anno ha iniziato a dipingere quadri prendendo come punto di partenza disegni di bambini. Da questi stessi disegni egli ha anche tratto una linea di mobili dal nome «design trasgressivo».

LA PROTAGONISTA La «camellia fiemalis» che da oggi si chiamerà «Principessa Borromeo»

Appuntamento goloso

Alla Feltrinelli di Piazza Piemonte, ore 18.30, sarà presentata la guida Slow Food «Osterie d'Italia 2003». Intervengono Ricky Gianco e Gianni Mura.

Un calendario per la pace

Alla Fnac (via Torino, ang. via della Palla) verrà presentato il calendario «No Wars» con Gian Marco Elia, Roberto Koch e Léonard Tovadi. Ore 18.

Leggere Cesare Pavese

Conferenza-lettura di Cesare Pavese, una delle voci più isolate della poesia contemporanea. Al Circolo della Stampa, ore 16, Corso Venezia 16.

Tartufo bianco e barolo

Una decina di produttori di barolo e un pregiato menù a base di tartufo, opera dello chef Sergio Mei, saranno i protagonisti di una cena (150 euro) per buongustai al Four Season, via del Gesù, (Salone delle feste). Per informazioni e prenotazioni: 0277081435.

ARTE/1

Viaggio dentro la storia con le istallazioni shock firmate da Ennio Bertrand

ANNA SATOLLI

«Almeno l'arte la censura non deve esistere». Non è un caso che queste parole aprano la personale «Crtl time» di Ennio Bertrand alla galleria B&D di Milano, dopo che lo scorso febbraio la sua video installazione interattiva «Under Attack, 2001» è stata censurata all'Armory Show di New York. Il motivo della condanna è semplice: l'opera non solo presenta le famose sequenze del disastro delle Torri Gemelle, ma è il visitatore che avvicinandosi allo schermo porta avanti l'azione, prende il posto di vista del pilota e provoca lo schianto. L'effetto è dirompente.

In questo modo le immagini di Bertrand ha recuperato dai telegiornali entrano nella coscienza dello spettatore con un grado di verità superiore alle stesse scene di repertorio televisivo. Sparisce ogni distanza dalla tragedia che provoca quella spettacolarità hollywoodiana dell'attentato, che ha fatto molto discutere, e la realtà disturba perché è reale. Altrettanto dirette sono le opere sul G8 di Genova che ripropongono le immagini drammatiche e violente della manifestazione dei telegiornali.

Alla galleria Il Milione

La pace da guardare

E' lungo l'elenco che comprende i nomi di chi ha voluto partecipare alla collettiva «Arte è pace», che inaugura domani alla Galleria Il Milione. Da Carla Accardi a Gilberto Zorio sono oltre 50 le presenze dell'arte italiana che la storica galleria milanese ha accolto nel suo spazio. Partecipano, tra gli altri, Enrico Castellani, Arnaldo Pomodoro e Mimmo Rotella insieme con i più giovani Stefano Arienti, Marco Lodola ed Eva Marisaldi. La mostra sostiene l'associazione Emergency. «Arte è pace», Galleria Il Milione, v. Maroncelli 7. Fino al 10 dicembre, tel. 02653747.

La video installazione «Sucker Today, 2002» è un labirinto costruito con le scene del G8, le cui strade possono essere percorse da una postazione con joystick. Nonostante sia possibile scegliere che via intraprendere e quando ci si trova di fronte a un'immagine regolarmo la distanza di visione, l'impressione è di un luogo senza uscita, volutamente claustrofobico.

Un terzo evento drammatico chiude l'esposizione: l'esplosione della bomba atomica su Hiroshima. L'installazione «Memoria della superficie, 1995-2000» mette il visitatore nella condizione di chi al momento della deflagrazione si accostò al muro per trovare protezione. Dopo, quel che fu visibile furono solo le ombre dei corpi impresse sulle superfici. Allo stesso modo Bertrand abbaglia con una luce chi entra nella sala e ne proietta sulla parete la sagoma, che poi pian piano svanisce.

«Ennio Bertrand. Crtl time», B&D Studio contemporanea, V. Calvi 18/1, mar-sab 10-19,30. Tel. 0254122563, fino al 18 gennaio.

ARTE/2

Hartung tra graffito e pittura Dagli austeri quadri anni 30 alle più morbide tele francesi

LUIGI CAMPORELLI

Dopo una assenza di dodici anni torna finalmente ad essere esposta a Milano Hartung, il grande pittore tedesco scomparso nel 1989. La mostra raccoglie le opere che vanno dal 1960, quando vinse il premio alla Biennale di Venezia che lo consacrò definitivamente, fino all'anno della morte.

Tre decenni importanti, perché sono quelli di una nuova stagione creativa e di sperimentazione, che si innestano su un già lungo percorso pittorico iniziato negli anni 30. L'artista passa dall'olio, all'uso dell'acrilico, che non abbandonerà più, alla stesura del colore tramite l'aerografo, che gli consente una maggiore velocità di esecuzione, e all'impiego di svariati utensili, utilizzati normalmente in casa o per il giardinaggio che graffiano e screziano il colore dalla tela e dal cartone, avvicinando, in qualche caso, il linguaggio pittorico a quello della grafica o dell'incisione. L'insieme dei lavori presentati testimonia un rigore e una coerenza costanti nel tempo, in cui seppure nel grande controllo dei rapporti spaziali e nell'eleganza della composizione formale, il gesto pittorico, sempre ragionato, deciso e mai casuale, segna la superficie con una forza ed un'energia che comunicano notevole vitalità e dinamismo. Sorprendenti per freschezza e lucidità le opere di grande formato realizzate nell'ultimo anno di vita da Hartung ottantacinquenne. In queste tele, complice forse la luce e l'atmosfera del sud della Francia dove l'artista ormai risiedeva, il segno si ammorbidisce, la pittura si schiarisce, sgocciola e si espande, abbandonando la spigolosa teutonica assolutezza di sempre.

SEGNI T 1975 - M2, 1975 di Hartung

Galleria Arte 92, via Moneta 1A fino al 22 febbraio Orari: da martedì a sabato dalle alle 13 e dalle 16 alle

FSE
UNIONE EUROPEA Fondo Sociale Europeo
Ministero del Lavoro e delle Politiche Sociali Ufficio Centrale O.F.P.L.
Regione Lombardia
O.N.A.P.L.I. Sede Provinciale di Milano
CISCO SYSTEMS NETWORKING ACADEMY

ORGANIZZA CON CISCO SYSTEMS CORSI DI INFORMATICA GRATUITI!

- Cisco Networking CCNA
- Cisco IT Essentials
- Programmatore/Programmatrice Lotus Domino
- I.T. Architect
- Web Marketing Expert
- Web specialist

Progetti Cofinanziati dall'Unione Europea

Euro
ore
in
270 ore di tirocinio/stage in az teressate ad ssumere profili
ecipanti la misura Extra ormativo, diploma di scuola media er
Formazione un' età tra i
F oria l za del un Frequenza della Regione Lombardia

ISCRIZIONI SONO APERTE FINO A MERCOLEDI 4 DICEMBRE

Via M 7 - 6° Piano - P.zza DUOMO Milano
Tel. 02 86 Fax 02.38 info@onapli.com

www.onapli.com

Dossier Economia

Servizi promozionali

Eccolo un corso di [illegible] interessati delle tematiche di [illegible] abbiano già [illegible] una preparazione di [illegible] una soprattutto

fondi europei a portata di master

Il passpartout per ottenere fondi dall'Europa si chiama "Master europeo in finanziamenti comunitari", giunto proprio quest'anno alla sua ottava edizione. I singoli settori d'intervento? Si [illegible] processi [illegible] cooperazione [illegible] sviluppo alla cultura e [illegible] formazione. Dagli affari sociali [illegible] società dell'informazione. Fino a completare il quadro formativo con gli ultimi [illegible] campi d'azione, che riguardano ricerca e ambiente, ma anche sviluppo locale

I partecipanti [illegible] professionisti del [illegible] operatori in prima [illegible] come responsabili di [illegible] di progetti [illegible], di organismi della pubblica [illegible], addetti alle Camere di [illegible] di enti [illegible] formazione. Perché scelgono il Master? Per [illegible] garantire alla propria professione un raggio d'azione più ampio, oltre a una maggiore apertura verso il mercato internazionale. I neolaureati, invece, che costituiscono la minoranza del parco-iscritti, decidono di frequentare questo corso di specializzazione soprattutto per orientare definitivamente la propria preparazione, verso un preciso ambito di studi europeo.

Tuttavia, l'iter previsto dal programma Euc Group si mantiene identico per tutti. Per cominciare, i candidati vengono suddivisi in 8 gruppi, ognuno composto da circa 10 iscritti. Poi, si dà il via alle due fasi di formazione.

Le cui sedi prescelte sono rispettivamente alcune città italiane e Bruxelles. Da anni vera e propria centro strategico per chi opera dietro le quinte dell'intero sistema del vecchio continente.

La prima fase didattica si apre con un'intera giornata di full-immersion nel panorama finanziario europeo. Gli addetti ai lavori del Gruppo incontrano i candidati e ne verificano le competenze fondamentali. Con l'obiettivo di intervenire prima di passare alla parte [illegible] pratica, verificando le conoscenze di base. Da aumentare, correggere, o semplicemente orientare in via definitiva.

E non è ancora finita. Prima di proseguire con la seconda fase, infatti, c'è spazio anche per la formazione teorica a distanza. Realizzata sia via intranet (grazie al supporto di un tutor in misura, chiamato a seguire ogni minimo passaggio nella [illegible] del progetto), sia con l'invio di fascicoli tematici.

Una volta acquisita la preparazione completa, si parte per Bruxelles. Ossia, per la seconda fase operativa, di accelerazione. Nell'arco di una [illegible] si procede con lo sviluppo, ma soprattutto con la concretizzazione finale, [illegible] acquisite dai singoli [illegible]. Che, inizialmente vengono [illegible] in gruppi monotematici. Inerenti, per esempio, agli ambiti di formazione, di ricerca o di studio delle tecnologie "in dote" nella società dell'informazione.

I temi trattati riguardano anche la gestione di un progetto finanziario, analizzato nelle ultime due giornate di attività. Infine, viene proposto uno specifico programma pratico, che precede il fiore all'occhiello del [illegible] la simulazione di un progetto. In cui trova spazio lo studio di ogni minima componente.

Finché, concluso l'iter settimanale, il programma è finalmente completato. Attenzione, però. Perché con la seconda fase [illegible] il piano didattico, ma non il supporto garantito da Euc Group. Che, al contrario si preoccupa di [illegible] pagnare i candidati anche al termine del Master, grazie all'invio di [illegible] specifiche. Perfette per garantire, sempre, il massimo aggiornamento sugli sviluppi dell'intero settore. Ma anche per rappresentare veri e propri input, nelle mani di qualsiasi specializzando.

Inoltre, tra i [illegible] offerti dal Gruppo, bisogna ricordare anche un ultimo fondamentale supporto, garantito sul fronte italiano. Il tratta della promozione di centri di documentazione europea, distribuiti sul territorio nazionale. Tra i nuovi arrivi, previsti per il 2003, si [illegible] già quelli [illegible] province di Milano e Brescia. Per avere qualsiasi informazione, comunque, conviene visitare il relativo sito, all'indirizzo www.documentazioneuropea.it.

Da questa sintetica presentazione, una [illegible] il panorama didattico a disposizione dei professionisti del settore ampio quanto ambizioso. In particolare, per dar vita a un progetto tanto prestigioso, i responsabili di Euc group possono contare sullo stretto contatto [illegible] le più autorevoli istituzioni. All'insegna di un duplice obiettivo. Da un lato, quello di assicurare un aggiornamento costante e contemporaneamente concreto, con cui rispondere alle esigenze [illegible] richieste provenienti di volta in volta dalla [illegible] internazionale. Dall'altro lato, la possibilità [illegible] ai candidati, di poter acquisire le competenze direttamente dall'esperienza [illegible] di funzionari o progettisti.

A questo punto, [illegible] resta altro che ricordare [illegible] segnare in agenda, al servizio [illegible] interessati. Le prossime giornate in aula, riservate alla prima fase del master, sono previste il [illegible] novembre a Verona e il 3 dicembre a Firenze. La settimana [illegible] Bruxelles, invece, si terrà dal 10 al [illegible] 2003. Meglio non mancare...

EUC GROUP

CONSULENZA FORMAZIONE DOCUMENTAZIONE

E PROGETTAZIONE COMUNITARIA ®

Presenta

8ª edizione Master Europeo in Finanziamenti Comunitari ©

programma leader in Europrogettazione e Gestione dei progetti comunitari

Le iscrizioni si chiuderanno il giorno prima della fase in aula prescelta

Al partecipanti verrà rilasciato certificato europeo di partecipazione

Percorso formativo:

1 giornata full immersion in Italia (a scelta)
FIRENZE 3 dic 2002
PALERMO 16 gen 2003
GENOVA 24 gen 2003
BOLOGNA 31 gen 2003

MILANO 21 febb. 2003
Fasi di verifica individuale (anche a distanza)
Fase Master a **BRUXELLES**
10-11-12-13-14-15 marzo 2003

con realizzazione e gestione simulata di un progetto europeo

- iscrizioni
EUC GROUP @ 47 – 1040 Bruxelles
tel .608 - 22
e-mail: euc@s e- eu com
sers.sk /lis/index/htm

Documentazioneuropea.it

*una finestra sull'Europa anche nelle province di **Milano** e **Brescia***

Per l'apertura di CENTRI e CORNER di documentazione, informazione e animazione europea, in linea con i nuovi orientamenti delle istituzioni comunitarie.

I centri riceveranno assistenza tecnica, formazione professionale costante, servizio marketing studiato su misura, consulenza tecnica e di management, pubblicità mirata, supporto documentale e contatti con i funzionari delle istituzioni europee.

Info: a.s.b.l.
- 1040 Bruxelles - Bel
2-2-22.33.750/73.77.608
Fax: 0032-2-22.31.164/73.77.692
www.c
email: euc@skynet.be ; eucg @ibelgique.com

VISUAL TRADER con flash trading

Versione base GRATUITA per i clienti directa

la work station professionale per il trading veloce

un click per comprare

un click per rivendere

Doppio click per fare TB

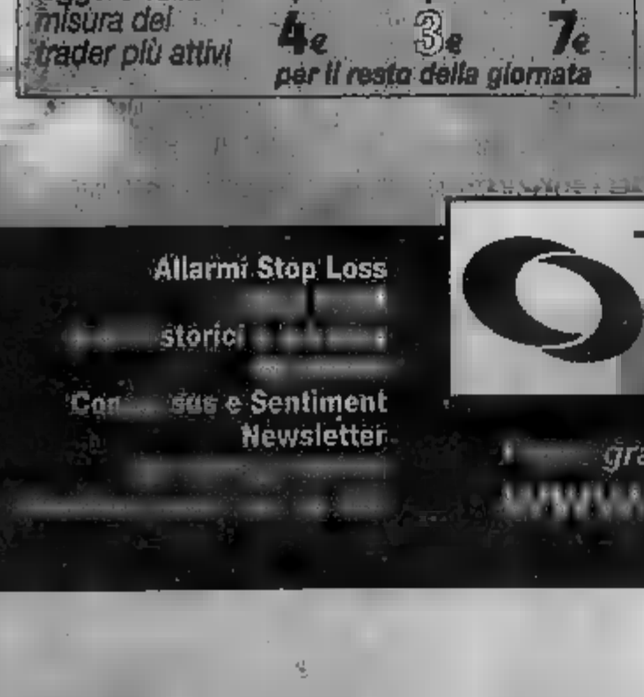

Disponibile brevetto depositato - Flash trading ® marchio registrato Directa simpa - LOONEY TUNES, characters, names and all related indicia are trademarks of and © Warner Bros.

batti il mercato sul tempo

Allarmi Stop Loss
storici
Consensus e Sentiment
Newsletter

TRADER LINK
gratis
www.traderlink.it

directa
on line dal
Intraday
www.directa.it

Dossier Economia

Servizi promozionali

Direcla e la che anche la che dicembre 1998 un in

■ Sin suoi primi di vita emergono soprattutto le sue concrete opportunità. Offerte a tutti, in assoluta libertà. Intanto i risultati, già ottimi, sono in sviluppo

La rinascita del trading on line

■ Da quando è comparso il trading on line anche l'offerta dei broker online si è specializzata, producendo strumenti molto più efficaci ■ sofisticati di quelli del 2000, sua data di nascita. L'attuale software è in grado di mantenere quasi il paragone con le stazioni di lavoro riservate, un tempo, ai negoziatori professionisti

Cosa è il trading on-line? Un inedito meccanismo d'investimento, che permette a chiunque, tramite internet, di investire in Borsa. Un servizio innovativo che ha suscitato entusiasmi e critiche. Per mesi è stato al centro dell'attenzione (e soprattutto delle previsioni), dei più scettici. Questi ultimi, infatti, lo consideravano soltanto come una moda passeggera, destinata ad essere ben presto assorbita dai tradizionali canali borsistici. Dove, a loro legge, sono da sempre esperti e consulenti di consolidata esperienza. Non è andata così. E dai primi due anni di vita del trading on-line emergono soprattutto le sue concrete opportunità. Offerte a tutti, in assoluta libertà. I risultati, già ottimi, sono in costante sviluppo. E i più scettici restano a guardare...

Cosa consiste, in concreto? E come definire le precise caratteristiche su cui si basa questo innovativo servizio? Va sottolineato che è riservato a una ristretta ma fedele fascia d'investitori. Non solo. E' il top di tutti coloro che preferiscono non mettere in mano di altri la vita del proprio budget da investire in un paniere fisso di azioni. Bisogna ammettere che i traders hanno in media risentito dell'andamento negativo dei mercati, ma questo non significa che si mostrino più inclini a rinunciare alla i propri assetti di portafoglio. Al contrario, infatti, scelgono sempre più spesso di modificare le posizioni sul mercato con due o tre semplici clic di mouse da casa. Il trading on-line, in sintesi, interessa una nicchia di 10 o 20.000 investitori: sono i cosiddetti heavy traders, protagonisti di un boom che ha modificato il concetto stesso dell'investimento in Borsa.

Da quando è comparso, anche l'offerta dei broker online si è specializzata, producendo strumenti molto più efficaci e sofisticati di quelli del 2000, sua data di nascita. L'attuale software è in grado di mantenere quasi il paragone con le stazioni di lavoro riservate, un tempo, ai negoziatori professionisti. Per avere un'idea precisa di questa evoluzione, però, serve la voce di chi se ne occupa in prima persona. Per esempio, di Directa Simpa, la prima società del settore che ha aperto i battenti nel 1996, ma anche la prima Sim, che dal dicembre 1998 offre un servizio su Internet. Negli anni ruggenti del 1999 e del 2000 proponeva agli investitori un servizio veloce, affidabile ed economico. Nel 2000 i miglioramenti sono stati importanti e numerosi.

Nel gennaio 2002, per esempio, è uscito il Multibook, con cui ricevere le quotazioni in streaming push e organizzare tantissimi dati. A maggio, invece, grazie a un accordo con Tradelink, Directa ha offerto Visual Trader: uno strumento che, alle funzioni di analisi tecnica, unisce un trading integrato con un solo clic, accessibile dall'interno del software. Infine, ad agosto è stata resa disponibile la Flash Board. Indispensabile per minimizzare i tempi di reazione per lo scalping più estremo.

Il risultato? Questa innovazione, insieme alla rinnovata volatilità dei mercati, rende di nuovo attraente per gli investitori molto attivi operare in Borsa. A questo proposito, l'ingegner Fabbri, amministratore delegato di Directa, sottolinea: "Anche in funzione del nostro recente rilascio dell'operatività sul mercato dei derivati, stiamo assistendo a visibili segni di ripresa nel numero di ordini eseguiti e nell'intermediata. Questa situazione, oltre a permetterci di stringere accordi con un numero crescente di banche (che offrono il nostro servizio di trading online ai propri clienti), ci fa rilevare anche un rinnovato interesse da parte di privati. Penso che il periodo di stanca sia alla fine e che, per Directa e per il trading on-line, il 2003 sotto molti aspetti sarà un anno più positivo dei due precedenti".

L'emergenza mobilità

■ Secondo Michele Perini, presidente dell'Assolombarda: "Nelle metropolitane di Milano, Torino ■ Genova, problematiche della mobilità hanno ormai un carattere ■ assoluta emergenza

Creare un osservatorio specifico sulla mobilità, affrontare un'ottica completa e dettagliata l'intero panorama che ne deriva. Dalla gestione alla logistica stessa. Ecco l'obiettivo di base, intorno a cui si è sviluppato il Progetto Mobility-Conference Exhibition, firmato Assolombarda. Si tratta di un serrato confronto, fortemente voluto dal presidente dell'associazione Michele Perini. Il legame dell'evento con il settore economico è evidente. Proprio quest'ultimo, infatti, risente direttamente degli effetti della gestione della mobilità di merci e persone. Soprattutto in termini di competitività del sistema territoriale. Gli elementi che intervengono sulla qualità di questo processo sono molteplici. Dalla dotazione di infrastrutture all'innovazione della progettazione di prodotti e soluzioni. Inoltre, si sta assistendo a una evoluzione del mercato. Ma mancano punti di riferimento alla sua altezza. E, soprattutto, manca un punto d'incontro. Da un lato cresce la domanda di pubbliche amministrazioni, cittadini e imprese; dall'altro aumentano le offerte di aziende pubbliche e private. Essenziale, quindi, fare incontrare produttori, clienti e operatori, favorendo un aggiornamento per fronteggiare i più recenti cambiamenti. In particolare, serve un organismo altamente qualificato, capace di presentarsi come intermediario tra le singole realtà del settore.

Caratteristiche che certo non mancano ad Assolombarda, che può contare su quasi 6000 aziende associate. E che ha promosso, a questo riguardo, la Mobility-Conference Exhibition. L'evento, che si terrà dal 20 al 22 gennaio 2003, prevede numerosi convegni e workshop. Indispensabili per presentare pratiche soluzioni al problema della mobilità, alternando tematiche ad esperienze specifiche delle aziende. La convention sarà completata anche da una vera mostra. Ossia, da una vera e propria vetrina, in cui troveranno spazio prodotti e proposte delle singole imprese. Per assicurare la massima partecipazione, saranno disponibili numerosi stand, ognuno dotato di strutture informatiche all'avanguardia. Senza dimenticare l'area interattiva. Rappresentata da virtual stand, per permettere alle imprese di presentare i prodotti anche sul web. Tornando ai problemi attuali della mobilità, bisogna sottolineare che a soffrire di ingenti carenze infrastrutturali è soprattutto il Nord Italia. A questo proposito, ecco evidenzia il presidente di Assolombarda, Michele Perini: "Nelle aree metropolitane di Milano, Torino e Genova, queste problematiche hanno ormai un carattere di assoluta emergenza. Un esempio clamoroso: la Lombardia, nel confronto con le 332 regioni dei cinque principali Paesi europei, è solo al 71° posto per la dotazione ferroviaria e al 91° per quella stradale. E, paradossalmente, la situazione si è aggravata con lo sviluppo net economy, che nella nostra area sembra trovare un particolarmente fertile. Con l'e-commerce, offrire in tutto il mondo i propri prodotti è diventato facilissimo: gli ordini arrivano in pochi secondi, le fabbriche arrivano just-in-time, il mercato cresce. Ma alla fine del ciclo la merce va consegnata al cliente: e il cliente che ha acquistato in tempo reale su internet mal sopporta ritardi oltre le 48 ore. Ritardi che, in Italia, si aggirano sui giorni, secondo un'indagine della Camera di Commercio di Milano, contro i 4,4 del Regno Unito, e i 7,2 della Germania: un effetto evidente, non il solo, della nostra emergenza logistico-infrastrutturale. Dunque, l'e-commerce non corre come potrebbe, perché mancano strade, ferrovie, piattaforme logistiche intermodali. E va da sè che anche l'economia tradizionale ne esce penalizzata. Le imprese hanno in mano proposte innovative, ma spesso non riescono a farle conoscere ai diretti interessati. Noi, a gennaio, cercheremo di mettere in contatto questi due mondi".

20-21-22 GENNAIO 2003 - Milano
Assolombarda

MOBILITY CONFERENCE EXHIBITION 2003 MCE

TRAFFICO > INFRASTRUTTURE > QUALITÀ DELLA VITA

Muoversi meglio per fare un passo avanti.

Spostarsi, muoversi, spedire, viaggiare. Velocemente, senza perdite di tempo, sprechi di denaro, senza inquinare.

La domanda di mobilità è crescente e l'esigenza di risposte efficienti diventa ogni giorno più urgente: è tema prioritario per lo sviluppo e sociale del sistema Italia.

Gli investimenti materiali e immateriali per portare a soluzione il problema sono consistenti e tali da profilare un grande e innovativo mercato della mobilità. Un mercato in cui la domanda (Amministrazioni, cittadini e imprese) si incrocia con l'offerta (aziende pubbliche e private di molteplici settori).

In questo contesto le imprese recitano ancora una volta, un ruolo da protagoniste. Perché rappresentano il fulcro di tutto il sistema in quanto sono produttori, operatori e clienti allo stesso tempo.

Sulla scia di questi presupposti è nato il progetto di CONFERENCE EXHIBITION, che si terrà il **20-21-22 gennaio 2003**, come punto d'incontro tra domanda e offerta.

Convegni e Workshop sono orientati a presentare soluzioni pratiche al problema della mobilità su temi di esperienze specifiche delle imprese. La convention sarà completata da un **Exhibition** riservato alle imprese che vorranno esporre prodotti e presentare soluzioni.

Hanno già confermato la partecipazione
ALCATEL SPA, SPA, TRASLOCHI, ECOLOG, ENI DIVISIONE E POWER, FERROVIE FIAT AUTO, GRUPPO AUTOSTRADE, IBM ITALIA, LEO MARVEN SYSTEM SPA, PROJECT AUTOMATION, GRUPPO SPA, TRENITALIA, SPA, ITALIA.

> GENNAIO

Convegno di apertura ore
Infrastrutture e mobilità elemento di competitività e sviluppo

Convegno ore **14.30**
Progetti contesto lombardo e milanese

Workshop ore **16.30**
Cultura civica per mobilità di qualità

> GENNAIO

Workshop ore **9.30**
Sistemi di trazione e di alimentazione a basso impatto il metano

Workshop ore **9.30**
delle infrastrutturali: pubblico e privato project financing

Workshop ore **14.30**
Le informazioni per chi si sposta: tecnologie per gestione mobilità

Workshop
Tecnologia, ambiente e mobilità: idee, progetti e soluzioni

Workshop ore **9.30**
Logistica integrata e distribuzione merci

Workshop
spostare tecnologie e

Workshop **14.30**
Il trasporto delle persone: qualità del servizio e nuovi scenari dell'offerta

Evento conclusivo **15.30**
Imprenditorialità e innovazione: binomio per competitività di in Europa

> EXHIBITION

Stand
Saranno disponibili 11 stand ognuno dei quali dotato di informatiche per che vorranno partecipare all'evento ed esporre virtualmente prodotti e/o servizi che riguardano le tematiche

Virtual stand
disponibile inoltre un portale web della conference all'interno del quale tutte le aziende che lo vorranno potranno presentare i loro prodotti e/o servizi in tema di mobilità.

> INFO

Le aziende interessate potranno fin d'ora presentare i loro prodotti e/o servizi all'interno portale www.mobilityconference.it contattando la Segreteria telefono 02 58370.269 - 02 58370.618 - 02 58370.326 conferenceexhibition@assolombarda.it

www.mobilityconference.it

La guida

Programmi [redacted] idee per vivere **il tempo libero a Milano**

questa SERA

Il trio belga presenterà i pezzi di «Jackie Cane»

E' un concept-album sulla storia di una popstar

Chi si ricorda «Mad about you»? Tornano in città gli Hooverphonic

LUCA CASTELLI

Ce la faranno gli Hooverphonic a scappare dalla gabbia dorata di «Mad about you»? O per la maggior parte del pubblico ri[redacted] una «one-hit-band», un gruppo famoso per [redacted]a sola canzone? Una prima verifica [redacted], [redacted] Propaganda, dove [redacted] band belga presenta dal vivo i brani del nuovo disco «Jackie Cane».

Proprio nel locale di via Castelbarco, lo scorso anno la bionda vocalist Geike Arnaert e i [redacted] compagni di via[redacted] attirarono diversa continuia di spettatori, grazie soprattutto al clamoroso successo della citata «Mad about you».

Il brano faceva parte di «The Magnificent Tree», un disco in[redacted] e pieno di spunti che andavano dalla più semplice melodia pop alle fumose atmosfere del trip hop inglese di area Portishead. «Jackie Cane» segue lo stesso percorso, con sonorità [redacted] più ricercate, arrangiamenti eleganti e una produzione notevole, forse qua e là [redacted] tantino invadente.

Scritto [redacted] un concept album, «Jackie Cane» racconta le vicende di un'immaginaria stella della musica distrutta dalla sua stessa fama e conferma la creatività di un Paese, il Belgio, sempre più spesso attraversato dalle rotte del miglior pop internazionale.

Ne[redacted]no qualcosa gli appassionati [redacted] rock alternativo, che, oltre agli Hooverphonic, negli ultimi anni [redacted] ricevuto da Bruxelles e dintorni i [redacted]centi lavori di band [redacted] dEUS, Zita Swoon, Soulwax, Millionaire e K's Choice.

Propaganda, via Castelbarco 11/13, ore 21. Ingresso: 18 euro. Info: 0248702726.

UNA QUESTIONE DI STILE Gli Hooverphonic si avvalgono di produzioni raffinate

le pillole

A SORPRESA Nel concerto dello scorso anno suonarono anche una cover [redacted] «Sad But True» dei Metallica

AL CINEMA Nel 1996, la [redacted] «2Wicky» venne inserita nella colonna sonora di «Io ballo da solo» di Bertolucci

RINNOVATI Geike Arnaert è la seconda cantante del gruppo. Prima di [redacted] Liesje Sadonius

GLI AUMENTI [redacted] RUGMIO. CANON [redacted] PRO SPEONE IL CANON [redacted]
RIVOLGITI [redacted] RIVENDITORI [redacted] SE PUOI [redacted] IL [redacted]
INFOSTRADA
Comunicare in [redacted] soffio.

[redacted] MILANO [redacted] Prime visioni

[redacted] ANTEO [redacted] via Milazzo 9, tel. 02 657-1053
Aretha Franklin... S. Carlo [redacted] 4
Maria - Jo e ... S. Carlo 15.10, 17.30, 20.10, 22.30 € 7
El Alamein... [redacted] 13, 15.10, 17.30, 20.10, 22.30 € 4,00-7,00
L'uomo del [redacted] S. Gottardo 13, 15, 16.50 [redacted]
[redacted] APOLLO [redacted] gall. De Cristoforis, tel. 02 [redacted]
Femme fatale 15.45, 18, 20.15, 22.30 € 5,00-7,25
[redacted] ARCOBALENO FRIUCENTER [redacted] v. le Fulvia 11, tel. 199 199.166
Hollywood Ending [redacted] 1 15, 17.30, 20, 22.30 € 4,20-7,20
Baciate chi vi pare [redacted] 15, 17.30, 20, 22.30 € 4,20-7,20
Possession... [redacted] 15, 17.30, 20, 22.30 € 4,20-7,20
[redacted] via Antonio 16, tel. 02 480.01901
Adgela 16.50, 18.40, 20.30, 22.30 € 6,00
[redacted] ELISEO CINEMA [redacted] via San Pietro all'Orto, tel. 02 760.01214
Il donne e un mistero 15.30, 17.50, 20.10, 22.30 € 5,16-7,25
[redacted] ARTI [redacted] via Nascagni 8, tel. 02 760.10048
Snow Dogs 15.10, 17.40, 20.10, 22.30 € 4,20-7,25
[redacted] BERRA [redacted] c.so Garibaldi 99, tel. 02 290.01890
Il pianista Sala 1 16.30, 19.45, 22.30 € 5,16-7,25
Intervento divino [redacted] 20.45, 22.40
Il popolo migratore Sala 2 15, 16.55, 18.50 € 7,25
[redacted] CAVOUR [redacted] piazza Cavour 3, tel. 02 659.5779
Insonnia 15, 17.30, 20, 22.30 € 4,00-7,00
[redacted] [redacted] via Torino [redacted]-22, tel. [redacted]
Magdalene [redacted] 15, 17.30, 20, 22.30 € 4,10-6,70
One Hour Photo Sala 2 14.10, 16.10, 18.10, 20.10, 22.30 € 4,10-6,70
[redacted] COLISEO [redacted] v. le Monsenero 84, tel. 02 599.01361
Minority Report Sala Alien 14.30, 17.10, 19.50, 22.30 € 5,16-7,25
Gli generazioni..... Sala Chaplin 14.30, 16.30, 18.30, 20.30, 22.30 € 5,16-7,25
Il donne e un mistero Sala Visconti 15.30, 17.50, 20.10, 22.30 € 5,16-7,25
[redacted] CORALLO [redacted] Lgo Corsia dei Servi, tel. 02 760.20721
Elling 15.30, 17.50, 20.10, 22.30 € 4,00-7,20
[redacted] DUCALE [redacted] piazza Napoli 27, tel. [redacted]
Simone Sala 1 15, 17.30, 20, 22.30 € 4,20-7,20
Hollywood Ending Sala 2 15, 17.30, 20, 22.30 € 4,20-7,20
xXx Sala 3 15, 17.30, 20, 22.30 € 4,20-7,20
El Alamein... Sala [redacted] 15, 17.30, 20, 22.30 € 4,20-7,20
[redacted] ELISEO MULTISALA [redacted] via Tonno 84, tel. 02 669.2752
L'uomo del treno Sala Zurigo 15, 16.50, 18.40, 20.30, 22.30 € 5,16-7,25
Dolls Sala Oriz 15.30, 17.50, 20.10, 22.30 € 5,16-7,25
Dieci Sala Scorsese 15, 16.50, 18.40, 20.30, 22.30 € 5,16-7,25
Il trasformista Sala Kurosawa 16, 18.10, 20.20, 22.30 € 5,16-7,25
[redacted] EXCELSIOR [redacted] galleria del Corso, tel. 199 199.166
Sala riservata [redacted] Excelsior
Delitto di sangue Sala Mignon 15, 17.30, 20, 22.30 € 4,20-7,20
[redacted] FIORELLA [redacted] c.so Vercelli 15, tel. 02 [redacted]
Red Dragon Multisala Garbo 15, 17.30, 20, 22.30 € 4,50-7,50
Pinocchio Multisala Marilyn 15.20, 17.50, 20.20, 22.35 € 4,50-7,50
[redacted] MAESTOSO [redacted] corso Lodi 39, tel. 02 551.[redacted]
[redacted] Bourne Identity 15, 17.30, 20, 22.30 € 4,50-7,50
[redacted] MANZONI [redacted] via [redacted], tel. 02 [redacted]
Il regno del [redacted] 15.10, 17.40, 20.10, 22.30 € 4,20-7,25
[redacted] Vittorio Emanuele 24, tel. 02 [redacted]
[redacted]-19 14.45, 17.20, 19.55, 22.30 € 4,20-7,25
[redacted] METROPOL [redacted] viale Piave 24, tel. 02 799.913
La cosa più dolce 15, 16.50, 18.40, 20.30, 22.30 € 4,25-7,25
[redacted] MEXICO [redacted] Spuma 57, tel. 02 489.51802
Signs 13, 15.10, 17.20, 19.40, 22 € 4,00-6,00
[redacted] NUOVO CINEMA CUCINE [redacted] Corsico 68, tel. 02 700.06199
Asterix & Obelix missione Cleopatra 16.30, 19, 21.30 € [redacted]
[redacted] NUOVO ORCHIDEA [redacted] via Terraggio 3, tel. 02 [redacted]
Bowling a Columbine 15, 17.30, 20, 22.30 € 5,16-7,25
[redacted] ODEON [redacted] via Santa Radegonda 8, tel. [redacted] 805.1041
The Bourne Identity Sala 1 14.50, 17.20, 19.50, 22.30 € 4,50-7,50
Insonnia Sala 2 15, 17.30, 20, 22.30 € 4,50-7,50
La cosa più dolce Sala 3 15.30, 17.50, 20.10, 22.30 € 4,50-7,50
Red Dragon Sala 4 14.40, 17.15, 19.50, 22.40 € 4,50-7,50
Pinocchio Sala 5 15, 17.30, 20, 22.30 € 4,50-7,50
Il pianista Sala 6 15.30, 19, 22.10 € 4,50-7,50
Le quattro piume Sala 7 15.30, 18.30, 21.30 € 4,50-7,50
Simba... Sala 8 15, 17.30, 20, 22.35 € 4,50-7,50
Il popolo migratore Sala 9 15.15, 17.40, 20.05, 22.30 € 4,50-7,50
About a Boy Sala 10 15.05, 17.35, 20.05, 22.40 € 4,50-7,50
[redacted] Corso Buenos Aires 50, tel. 02 [redacted]
[redacted]-19 14.45, 17.30, 19.55, 22.30 € 4,10-7,20
[redacted] PALESTRINA [redacted] via Palestrina 7, tel. 02 670.2700
Respiro 21 € 5,50
[redacted] PASQUIROLO [redacted] Vittorio Emanuele 28, tel. 02 760.20757
Nido di vespe 15.30, 17.50, 20.10, 22.30 € 4,20-7,25
[redacted] PLINIUS [redacted] viale Abruzzi 28-30, tel. 199 199.166
L'uomo del treno Multisala 1 15.30, 17.50, 20.10, 22.30 € 4,00-7,20
Elling Multisala 2 15.30, 17.50, 20.30, 22.30 € 4,00-7,20
Febbre da cavallo... Multisala 3 20, 22.30
Pinocchio Multisala 3 15, 17 [redacted]
Arca russa Multisala 4 15.30, 17.50, 20.10, 22.30 € 0,00-7,20
Simone Multisala 5 15, 17.30, 20, 22.30 € 4,00-7,20
Dolls Multisala 6 15, 17.30, 20, 22.30 € 4,00-7,20
[redacted] PRESIDENT [redacted] Lgo Augusto 1, tel. 02 760.23390
Il pianista 16.30, 19.40, 22.30 € 4,50-7,50
[redacted] CARLO [redacted] via Morozzo della [redacted] 4, tel. 02 481.3443
Signs 15.30, 17.50, 20.10, 22.30 € 4,20-7,25
[redacted] SPLENDOR MULTISALA [redacted] viale Gran Sasso 50, tel. 02 236.5174
Il regno del fuoco Sala Alpha 15.10, 17.40, 20.10, 22.30 € 4,20-7,25
Femme fatale [redacted] 15, 17.30, 20, 22.30 € 4,20-7,25
Signs Sala Gamma 15, 17.30, 20, 22.30 € 4,20-7,25

[redacted] MILANO [redacted] d'Essai

[redacted] ARIANTEO via Cesaremaggio 17, tel. 02 659.7737. Riposo
[redacted] CINETECA MUSEO DEL CINEMA via Manin 2/a, tel. 02 655.4977. Riposo
[redacted] DE AMICIS via [redacted] 15, tel. 02 864.57715. Riposo
[redacted] [redacted] Cenisio 27, tel. 02 295.29018. Riposo
[redacted] SAN LORENZO corso di Porta Ticinese 45, tel. 02 667.12012. Riposo
[redacted] SPAZIO OBERDAN CINETECA ITALIA viale Vittorio [redacted], tel. 02 774.063000 posti di pippo Cortometraggi 18.30 Scipione 20.00-22.30

A PROPOSITO DI...

William
Robin Williams (One hour photo) sulle idee di George W. Bush: «Che pensa della guerra preventiva? Penso è come uno che vuole controllare le malattie sofferendo di elaborazioni precoci».

Damon
Matt Damon (The Bourne Identity) a proposito del fidanzamento dell'amico Ben Affleck con Jennifer Lopez: «Non era più così felice da quando persi la verginità».

Ledger
Heath Ledger (Le quattro piume) a proposito dell'amore: «Per me, significa rispettare se stessi e i propri ideali. Più che onorare una bandiera, preferisco invece onorare l'amicizia vera e dare retta ai miei sentimenti, piuttosto che alle parole di un ciclone in doppiopetto».

[redacted] AREA METROPOLITANA

[redacted]AGRATE
[redacted] 4A CORSO [redacted] corso S. Pietro 62, tel. 02 946.2616
Riposo
[redacted] DUSE [redacted] via M. D'Agrate 41, tel. 039 605.8694
Riposo
[redacted]ARCORE
[redacted] [redacted] via San Gregorio 25, tel. 039 601.2493
Jules e Jim 21
[redacted]ARESE
[redacted] CINEMA ARESE [redacted] via Cadorna 75, tel. 02 938.[redacted]
Multiplex and Drive 21.15
[redacted] CINEMA TEATRO S. MARIA [redacted] via Segantini 15, tel. 0362 735.627
Riposo
[redacted] S. LUIGI [redacted] largo Lorigo 1
Roberto [redacted] 21.15
[redacted]BOLLATE
[redacted] SPLENDOR [redacted] piazza S. Martino 5, tel. 02 350.2779
[redacted] - Una storia romantica 21.15
[redacted]BOLLATE - CASCINA DEL SOLE
[redacted] AUDITORIUM [redacted] via Battisti 14, tel. 02 351.3153 Riposo
[redacted]BRESSO
[redacted] GIUSEPPE [redacted] via Istriabadi 3[redacted], tel. 02 665.02404 Riposo
[redacted]BRUGHERIO
[redacted] S. GIUSEPPE [redacted] via Italia [redacted], tel. 039 870.181
Sotto mia lobbra 21
[redacted]CARUGATE
[redacted] LUIGI [redacted] via Vol[redacted] dell[redacted] 3, tel. [redacted] 403.452
Riposo
[redacted]CARATE BRIANZA
[redacted] L'AGORÀ [redacted] via A. Colombo 2, tel. 026 290.0022 Riposo
[redacted]CARUGATE
[redacted] DON BOSCO [redacted] via Pio XI 36, tel. 02 875.4499 Riposo
[redacted]CASSANO D'ADDA
[redacted] ALESSANDRA [redacted] via [redacted] 32, tel. 0363 612.36
Riposo

Benigni
Roberto Benigni (Pinocchio) dopo aver ottenuto la nomination all'Oscar: «Sono così contento che organizzerei un Social Forum a Hollywood! Ce lo metterò tutta per far vedere che il cinema italiano è strepitoso: comincerà a zampettare dalla gioia già sulle poltrone dell'aereo».

A cavallo della tigre
Per il film, Mazzacurati s'è ispirato all'omonima pellicola che Luigi Comencini girò nel '51.

Ratner
Brett Ratner (Red Dragon) dice di non essersi sollevato più di tanto a pensare che starà per girare il remake di un famoso film: «Monet ha dipinto lo stesso quadro per 18 volte. "Red Dragon" è un film molto diverso da Manhunter. Ogni pellicola parla una lingua tutta sua».

[redacted]CASSINA DE' PECCHI
[redacted] CINEMA ORATORIO [redacted] via Cardinal Ferrari 2, tel. 02 952.9200
Rassegna 21
[redacted]CERNUSCO SUL NAVIGLIO
[redacted] AGORA' [redacted] via Marcellina 27, tel. 02 924.5343 Riposo
[redacted] via Giuseppe Verdi 38/d, tel. 02 921.13066
Femme fatale 21
[redacted]CESANO BOSCONE
[redacted] CRISTALLO [redacted] via Pogliani 7/a, tel. 02 458.0242
Insonnia 21.15
[redacted]CESANO MADERNO
[redacted] [redacted] via San Carlo 70, tel. 0362 [redacted].028 Riposo
[redacted]CINISELLO BALSAMO
[redacted] [redacted] via Libertà 108, tel. 02 [redacted]
Femme fatale 20.20, 22.30 € 6,20
[redacted] PAX [redacted] via Fiume 19, tel. 02 [redacted]102 Riposo
[redacted]COLOGNO MONZESE
[redacted] CINE-TEATRO SAN MARCO [redacted] via Don B. Giulio 19/21 Riposo
[redacted] CINETEATRO [redacted] via Volta, tel. 02 253.00292
L'imbalsamatore 21.15
[redacted]CONCOREZZO
[redacted] S. LUIGI [redacted] via De Giorgi 56, tel. 039 604.0948 Chiuso per lavori
[redacted]CORNAREDO
[redacted] MIGNON [redacted] via Marun di Dalmazia 25, tel. 02 936 47094 Riposo
[redacted]CORSICO
[redacted] [redacted] Riposo
[redacted]COSANO MILANINO
[redacted] SAN GIOVANNI BOSCO [redacted] via Lauro 2, tel. 02 613.3577 Riposo
[redacted]DESIO
[redacted] CINEMA TEATRO IL CENTRO [redacted] via Conciliazione 17, tel. 0362 626.266
Riposo
[redacted]
[redacted] AUDITORIUM S. [redacted] [redacted] via Visconea 2, tel. 02 995.6978 Riposo
[redacted] [redacted] via [redacted] 29, tel. 02 995.6978 Riposo
[redacted]
[redacted] SALA ARGENTIA [redacted] via Matteotti 30, tel. 02 953.00616
[redacted]rnati 15
[redacted]LEGNANO
[redacted] [redacted] piazza S. Magno, tel. 0331 547.863
Gosford Park 21
[redacted] GOLDEN [redacted] via M. Veneziani 106, tel. 0331 [redacted]
Il regno del fuoco 20.15, 22.30

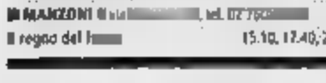

[redacted] E [redacted] MISTERO. OOO (Commedia) di François Ozon, con Catherine Deneuve, Fanny Ardant, Elsa Zylberstein. Nord • 1950: in una villa della campagna francese, [redacted] famiglia [redacted] riunita per passare le vacanze di Natale. Ma il capofamiglia è stato assassinato e le otto [redacted]ne a lui più vicine si accusano a [redacted]. ARLECCHINO / COLOSSEO VISCONTI

[redacted] ARCA [redacted] OOO (Fantastico) di Alexander Sokurov, con Sergej [redacted]bidsen • Un giovane regista si trova, per magia, catapultato nel 1700 immerso nell'Hermitage a San Pietroburgo. [redacted] diplomatico la [redacted] in uno straordinario viaggio attraverso [redacted] Storia e l'anima [redacted] persone. PLINIUS 6

[redacted] BACIATE CHI VI PARE. OOO (Commedia) di Michel Blanc, con Charlotte Rampling, Carole Bouquet, Jacques Dutronc • In vacanza, senza il marito, le borghesi Elisabeth, la vicina Vero (con marito aspirante suicida) e la ragazza madre Julie, incrociano a Pongiovanni Maxime, il gelosissimo Jean-Pierre dell[redacted] moglie Lulu. [redacted] 2

[redacted] BIMBA. [redacted] (Commedia) di Sabina Guzzanti, con Sabina Guzzanti, Francesco Paolantoni • Per la capricciosa, stupida e ambiziosa [redacted] Bimba un giorno il mondo [redacted] crolla addosso: scopre di [redacted] essere un essere umano come tutti ma un clone. E pieg di più di una stella-meteora della canzone. ODEON 3

[redacted] DEBITO DI SANGUE. OOO (Poliziesco) di Clint Eastwood, con [redacted] Eastwood, Jeff Daniels, Wanda de Jesus • L'agente dell'Fbi McCaleb, vittima di un infarto sul lavoro, è costretto alla pensione e [redacted] trapianto di cuore. Poi scopre che la donna dalla quale ha ricevuto il suo nuovo [redacted] è stata uccisa da un sicario killer e... ARLECCHINO / ARCADIA 2 (MELZO) / KINEPOLIS 2 (MONTELLO) / WARNER VILLAGE 9 (VIMERCATE)

[redacted] DIECI. OOO (Drammatico) di Abbas [redacted], con Mahlaneh Mohajer, Mortaza Lahooraz, Kamran Adl • Dieci scene di [redacted] (sempre in macchina) [redacted] sei donne [redacted] il figlio [redacted] quella che le porta). La sorella, un'amica, una ragazza lasciata dal fidanzato, un'anziana che gira per monasteri, una prostituta. ELISEO SCORSESE

[redacted] OOOCI (Drammatico) di Takeshi Kitano, con Maho Kanno, Hideoshi Nishijima • [redacted] morto e Sawako si [redacted], ma sono stati separati da genitori, usanze e successo; il vecchio yakuza Hino ha lasciato la ragazza per il potere; la pop star Haruma scopre l'amore segreto di un fan. ELISEO [redacted] 6

[redacted] EL ALAMEIN - LA LINEA DEL FUOCO. OOO (Guerra) di Enzo Monteleone, c[redacted] [redacted] Bifulgha, Pierfrancesco Favino • Dopo quattro [redacted] di inutili tentativi di sfondare il fronte di El Alamein, nell'ottobre 1942, i soldati italiani sono ancora inchiodati nel deserto nella disperata lotta per la sopravvivenza. ANTEO DUECENTO / DUCALE 4

[redacted] ELLING. OOO (Commedia) di Petter Naess, con Per Christian Ellefsen • Dopo due anni di clinica psichiatrica, l'assistente sociale norvegese consente a Elling e al compagno di stanza Kjell di vivere in un appartamento a Oslo. Ma la condizione è prendersi cura di se stessi. [redacted] 2

[redacted] FEBBRE DA CAVALLO - LA MONTEPORQUA. OOO (Commedia) di Carlo Vanzina, con Gigi Proietti, Nancy Brilli, Enrico Montesano • Mandrake, ovvero Bruno Fioretti, fa la comparsa e si è fidanzato ma, con la complicità di Milanore e dell'Ingegnere, continua a giocare ai cavalli. Piero di debiti chiede aiuto alla bella Aurelia. PLINIUS 3

[redacted] FEMME FATALE. OOO (Thriller) di Brian De Palma, con Rebecca Romijn-Stamos, Antonio Banderas • Laura [redacted], bella sexy'anima, riesce a fuggire col malloppo dopo un colpo milionario finito male al festival di Cannes. Sette [redacted] i suoi ex [redacted] la danno la caccia e un paparazzo la ricatta. APOLLO / SPLENDOR BETA [redacted] PLINIUS 3 (PIOLTELLO) / WARNER VILLAGE [redacted]

[redacted] HOLLYWOOD ENDING. OOO (Commedia) di Woody Allen, [redacted] Woody Allen, George Hamilton, Tea [redacted] Val Warman, regista nevrotico due volte premio Oscar, [redacted] disoccupato ma ha un bisogno disperato di [redacted] alla ribalta. Dovrà scegliere tra lavorare con l'ex moglie o [redacted] perdere. ARCOBALENO 1 / DUCALE 2

[redacted] IL PIANISTA. OOOO (Drammatico) di Roman Polanski, [redacted] Adrian Brody, Thomas Kretschmann • Dalle [redacted] del pianista ebreo polacco Wladyslaw Szpilman che, [redacted] 1939 e il 1945, sfugge alla deportazione nazista e sopravvive nascosto nel cuore del ghetto tra sofferenze e umiliazioni. BRERA 1 / ODEON 6 / PRESIDENT

[redacted] IL POPOLO [redacted] OOO (Avventura) di Perrin, Delavet, Debuss • Il meraviglioso mondo degli uccelli migratori ripreso durante il lungo viaggio di ritorno, ogni anno a primavera, nelle terre artiche dove sono nati e dove si poteranno riprodurre. BRERA 2 [redacted]ON 9 / [redacted] 4 (MELZO) / WARNER VILLAGE 12 (VIMERCATE)

[redacted] IL REGNO DEL FUOCO. OO (Fantastico) di Rob Bowman, con Isabella Scorupco, [redacted] [redacted]ghey, Gerard Butler • In un apocalittico futuro, l'Inghilterra è stata semidistrutta dal risveglio di spaventosi draghi. Un capo militare americano e un vigile del fuoco inglese si coalizzano per sconfiggere la mostruosa stirpe. MANZONI 4 / SPLENDOR ALPHA / ARCADIA 2 (MELZO) / KINEPOLIS 4 (PIOL[redacted]

[redacted] IL TRASFORMISTA. [redacted] (Drammatico) di Lucas Belvaux, con Lucas Belvaux, Luigi Maria Burruano • Un violento alluvione [redacted] alla scoperto una discarica [redacted] scorie tossiche. [redacted] Torinese e l'ambientalista Vigano blocca il tiano del Ministro. E viene spinto a entrare e in politica. ELISEO TRE FALT / KINEPOLIS 1 (PIOLTELLO) / WARNER VILLAGE 9 (VIMERCATE)

[redacted] INSONNIA. OOO (Thriller) di Christopher Nolan, con Al Pacino, Robin Williams, Hilary Swank • Dalla pellicola norvegese omonima (1997). Un ispettore di polizia viene inviato in Alaska per indagare su un omicidio. [redacted] si ritroverà ogni stesso assistito dall'assassino. CAVOUR / ODEON 2 / [redacted] 1 (MELZO) / KINEPOLIS 10 (PIOLTELLO) / WARNER [redacted] 11 (VIMERCATE)

[redacted] X-19. OO (Drammatico [redacted] Kathryn Bigelow, con Harrison Ford, Liam Neeson • 1961: Il lungo viaggio da incubo del comandante Vostrikov e dei [redacted] uomini a bordo del [redacted] nucleare sovietico K-19, costretti a riparare un guasto che rischia di provocare una catastrofe. MICHELANGELO / DUEO / KINEPOLIS 6 (PIOLTELLO)

[redacted] L'UOMO DEL TRENO. OOO (Drammatico) di Patrice Leconte, con Jean Rochefort, Johnny Hallyday • Un uomo scende dal treno in una stazione di provincia, in farmacia, incontra un professore in pensione che gli offre ospitalità per qualche giorno. Trascorrono per [redacted] l'uno la vita dell'altro. ANTEO CINQUECENTO / ELISEO RUBINO / PLINIUS 1 -

[redacted] LA COSA PIÙ DOLCE. OO (Commedia) di Roger Kumble, con Cameron Diaz, Christina Applegate, Selma Blair • Christine non ha mai avuto una relazione fissa ma stavolta si è davvero innamorata. Però il suo nuovo ragazzo scompare la mattina dopo e la giovane si mette alla sua ricerca. METROPOL / ODEON 2 / KINEPOLIS 5 (PIOLTELLO) / WARNER VILLAGE 1, 3 (VIMERCATE)

[redacted] [redacted] GENERAZIONE RUBATA. OOO (Drammatico) di Philip Noyce, con Kenneth Branagh, Evelyn [redacted] • L'odissea di tre ragazzine australiane indigene finite in un istituto per "mezzosangue" che, nel 1931, affrontano un viaggio di 1500 miglia per tornare a [redacted] lungo il "recinto anti-conigli". [redacted]

[redacted] LE QUATTRO PIUME. OO (Avventura) di Shekhar Kapur, con Heath Ledger, Wes Bentley, Kate Hudson • 1875: l'ammiraglio [redacted]dato Harry Feversham, quando deve andare in Sudan per placare [redacted] rivolta, viene accusato di [redacted] e si dimette. Gli amici e la fidanzata gli inviano le piume bianche [redacted] codardia. ODEON 7

[redacted] [redacted]GO [redacted] (Drammatico) di [redacted] Mullan, con Geraldine McEwan, [redacted] Noble, Anne-Marie Duff • Nell'Irlanda degli Ene anni Sessanta, esistevano degli istituti religiosi, le Magdalene, in cui venivano rinchiuse le ragazze considerate peccatrici. Le umiliazioni e lo sfruttamento di queste donne nella storia di 4 di loro. CENTRALE 1

[redacted] MINORITY REPORT. OOO [redacted]
Steven Spielberg, [redacted] Tom Cruise, Colin Farrell • Washington, anno 2054: l'omicidio è stato eliminato grazie all'Unità Pre-crimine [redacted] prevede i delitti tramite i Pre-cogs. [redacted] prepolo il comandante Anderton viene indicato come futuro omicida... COLOSSEO ALLEN / WARNER VILLAGE 11 (VIMERCATE)

[redacted] NIDO DI VESPE. OO (Thriller) di Florent Emilio Siri, con Samy Naceri, Nonka Farfa, Benoît Magimel • L'agente speciale Hélène deve scortare un pezzo grosso della mafia albanese fino a Strasburgo, dove sarà giudicato dal tribunale dei diritti umani. Ma il suo viaggio sarà pieno [redacted] imprevisti. PASQUIROLO / KINEPOLIS 8 (PIOLTELLO) / WARNER VILLAGE 6 (VIMERCATE)

[redacted] ONE HOUR PHOTO. OOO (Drammatico) di Mark Romanek, con Robin Williams, Connie Nielsen, Michael Vartan • Sy è solo e svolge il lavoro di sviluppo e stampa fotografica con maniacale cura. [redacted] questa [redacted] è l'unica ossessione, dopo anni di immagini e vacanze ha scelto la "sua" famiglia ideale: gli Yorkin. [redacted] 2

[redacted] PINOCCHIO. OOO (Fantastico) di Roberto Benigni, con Roberto Benigni, Nicoletta Braschi, Kim Rossi Stuart • Il bugiardo burattino Pinocchio sfugge a "babbo" Geppetto attirato [redacted] giochi e [redacted] luci [redacted]. Resta vittima [redacted] malfattori, fa [redacted] con l'acquirinolo ma è "guidato" dalla materna Fata Turchina. GLORIA MARILYN / ODEON 5 / PLINIUS 3 / ARCADIA 5 (MELZO) / KINEPOLIS 13 (PIOLTELLO) / WARNER VILLAGE 2 (VIMERCATE)

[redacted] POSSESSION - UNA STORIA ROMANTICA. OOO (Drammatico) di Neil LaBute, con Gwyneth Paltrow, Aaron Eckhart, Jeremy Northam • Londra: lo [redacted] americano Roland Mitchell scopre una preziosa lettera [redacted] poeta Randolph Henry Ash che potrebbe provare [redacted] sua relazione con Christabel LaMotte (poetessa dell'età vittoriana), e [redacted]ta [redacted] Bailey. I due intraprenderanno un viaggio che... [redacted]

[redacted] RED DRAGON. OOO (Thriller) di Brett Ratner, con Anthony Hopkins, Edward Norton, Ralph Fiennes • Will Graham, l'agente dell'Fbi che è riuscito a catturare Hannibal "Cannibal" Lecter, è costretto a tornare in servizio per consultare il "dottore" su un serial killer che massacra famiglie intere. [redacted] GARBO / ODEON 4 / [redacted] NAPOLEON 12 (PIOLTELLO) / WARNER VILLAGE 5 (VIMERCATE)

[redacted] SIMONE. OOO (Fantastico) di Andrew Niccol, con Al Pacino, Catherine Keener, Rachel Roberts • Viktor Taransky si trova con un film non finito a causa dei capricci di una diva e decide di sostituirla con una bellissima donna creata al computer. Ma Simone, che nessuno ha mai visto, diventa una diva. DUCALE 1 / PLINIUS 5 / ARCADIA 1 (MELZO) / KINEPOLIS 8 (PIOLTELLO) / WARNER VILLAGE 12 (VIMERCATE)

[redacted] [redacted] OOO (Fantastico) di M. Night Shyamalan, con Mel Gibson, Joaquin [redacted]nix, Rory Culkin • Graham Hess, ex pastore che ha perso la fede dopo la morte della moglie, vive in una fattoria col fratello e i suoi due figlioletti. Ma un giorno sul campo di grano scopre un enigmatico cerchio. MEXICO / SAN CARLO / SPLEND[redacted] [redacted]MA [redacted] 13 [redacted] / WARNER VILLAGE 4 (VIMERCATE)

[redacted] SNOW DOGS. OO (Avventura) di [redacted] Levant, con Cuba Gooding Jr., James Coburn • Alaska: il dentista Ted Brooks apprende che la madre è morta e gli ha lasciato un'eredità in Alaska. Non si tratta [redacted] ma di un'intera squadra [redacted] da slitta, che però ce l'hanno [redacted] lui. ASTRA / ARCADIA 5 (MELZO)

[redacted] THE BOURNE IDENTITY. OOO [redacted] di Doug Liman, con Matt Damon, Franka Potente • Un trentenne con due pallottole sulla schiena viene salvato da un pescherecchio italiano. Il giovane non ricorda nemmeno il suo nome, ma ha confidato in cuore il numero di conto di una banca svizzera. MAESTOSO / ODEON 1 / KINEPOLIS 7 (PIOLTELLO) / WARNER VILLAGE 8, 15 (VIMERCATE)

[redacted] XXX. OO (Azione) di Rob Cohen, con Vin Diesel, Asia Argento, Samuel L. Jackson • Spavaldo e supermuscoloso, l'inventurlero Xander viene costretto a diventare l'agente segreto XXX per infiltrarsi e [redacted]rmare, a Praga, il gruppo Anarchy 99 [redacted] che distruggere il mondo. DUCALE 3, ARCADIA 3 (MELZO) / KINEPOLIS 11 (PIOLTELLO) / WARNER VILLA [redacted]

Con Rosencrantz e Guildestern torna la controstoria di Amleto

I due amici [illegible] principe sono ormai famosi come lui

Al Teatro Olmetto fino al 22 dicembre

Protagonisti Ilario Carvelli e Arturo Riva

[illegible]AM D'AMBROSIO

Togliere dall'ombra due personaggi cosiddetti «minori», ma determinanti nello sviluppo della più conosciuta, studiata e rappresentata tragedia di William Shakespeare. E' l'operazione compiuta da Tom Stoppard nel suo celebre «Rosencrantz e Guildestern sono morti», testo originale che pone sotto nuova luce i due compagni di Università e di baldorie del biondo Amleto.

Scritto nel 1967, il testo mostra come due giovani uomini si trovino intrappolati da oscuri giochi di potere fino a cadere, [illegible] nella braccia della morte. Il loro agire diventa autocondanna. Rosencrantz e Guildestern credono che il principe di Danimarca sia impazzito davvero e vengono coinvolti nei torbidi piani architettati dal re Claudio, desideroso di eliminare il nipote.

Claudio [illegible] a [illegible] i due amici di Amleto perché scoprano la causa dei frequenti cambiamenti d'umore del principe. Il re vuole che Guildestern e Rosencrantz allontanino Amleto dalla Danimarca per condurlo in Inghilterra e affida loro un mandato di [illegible] per l'erede al trono. I due compari non sanno che una volta messo piede nell'altra isola per il loro malinconico amico scatterà la condanna. Ma il principe sostituisce il proprio nome con quello dei suoi due [illegible]ni e firma per loro una sentenza di morte.

Il dramma di Guildestern e Rosencrantz, vittime tradite nella versione di Stoppard, è rappresentato da questa sera fino al 22 dicembre al teatro Olmetto. In scena Ilario Carvelli e Arturo Riva diretti da Eugenio de' Giorgi.

Teatro Olmetto, via Olmetto 8/a, info: 02 875185

DA SHAKESPEARE A STOPPARD Ilario Carvelli e Arturo Riva all'Olmetto

Tutto l'autore

Il vero nome di Tom Stoppard è Tomas Straussler, nato nel 1930 in Cecoslovacchia

Il cognome Stoppard scelto dall'autore è quello del secondo marito della madre di Tom

Stoppard è anche autore di testi cinematografici tra cui «Shakespeare in love» (1998)

Interpreti principali del film (1990) erano Gary Oldman, Richard Dreyfuss e Tim Roth

[illegible] via Petrarca 23, tel. 0331 547.527
El Alamein - La linea del fuoco 20.10, 22.30
SALA BATTI corso Magenta 3, tel. 0331 [illegible]
6 donne e un mistero 20.15, 22.30
TEATRO [illegible] IV Novembre 3, tel. 0331 [illegible]
Chiusura estiva

LISSONE
EXCELSIOR via Don Carlo Colnaghi 3, tel. 0331 [illegible]
Riposo

LEGNANO
PAX via Milano 15, tel. 347 087.3444
Riposo

MAGENTA
CENTRALE piazza Vittorio Veneto 1/3, [illegible] 977.98560
The Bourne Identity
CINEMATEATRO NUOVO via San Martino 19, tel. 02 972.91337
Brucio nel vento 21.15

MELZO
ARCADIA MULTIPLEX via M. della Libertà, tel. 02 954.16444
Simone Sala 1
Insomnia Sala 1
Debito di sangue Sala 2
Il regno del fuoco Sala 2
K-19 Sala 3
xXx Sala 3
Il diavolo e un imbroglio Sala 4
Il popolo migratore Sala 4
Pinocchio Sala 5
Snow Dogs Sala 5

MEZZAGO
BLOOM via Curiel 39, tel. 039 623.853
[illegible] 2001 21.30

MONZA
APOLLO via Lecco 92, tel. 039 360.049
Il pianista 21 € 6,50
ASTRA via Manzoni 23, tel. 039 323.190
Femme fatale 15.30, 17.50, 20.10, 21.30 € 6,50
CAPITOL via A. Pennati 10, tel. 039 324.272
Chiuso per lavori di restauro
[illegible] piazza S. Paolo 5, tel. 039 322.746
Chiuso per lavori di restauro
MARESTOSO via S. Andrea [illegible], tel. 039 380.512
[illegible] di sangue 15.30, 17.50, 20.10, 22.30 € 6,50
METROPOL MULTISALA SALA [illegible] Cavallotti 124, tel. 039 740.128
The Bourne Identity 15.20, 17.30, 20, 22.40 € 6,50
K-19 15.20, 17.30, 20, 22.40 € 6,50
Nido di vespe 15.30, 17.40, 20.10, 22.40 € 6,50
MULTISALA TEODOLINDA SALA RUBINO via Correnzina 4, tel. 039 323.788
Insomnia 15.30, 17.50, 20.10, 22.40 € 6,50
L'uomo del treno 15.45, 18, 20.15, 22.30 € 6,50
TRIANTE via Duca d'Aosta [illegible] tel. 039 740.081
Hollyland Drive 21.15 € 3,00

MOTTA VISCONTI
CINEMA TEATRO ARCOBALENO via San [illegible] tel. 02 900.07691
Riposo

NOVATE MILANESE
NUOVO via Cascina del Sole 26, tel. 02 354 1641
Riposo

EDUARDO via Giovanni XXIII 5/I, tel. 02 576.03981
Italiano per principianti 21.[illegible]

PADERNO DUGNANO
[illegible] via Manzoni 19, tel. 02 918.1934
[illegible]
MULTICROPOLIS [illegible] via Oslavia 9, tel. 02 [illegible]
Spettacolo Teatrale 21.15
Il donne e un [illegible] 21

PESCHIERA BORROMEO CITTÀ
DE [illegible] via Don Sturzo 2, tel. 02 [illegible]
Riposo

PIEVE FISSIRAGA
CINELANDIA MULTIPLEX PIEVE s.s. n 235, tel. [illegible]
La cosa più dolce Sala 1 20.20, 22.35
Il regno del fuoco [illegible] 20.20, 22.40
The Bourne Identity Sala 2 20.15, 22.45
Hollywood Ending Sala 4 20.10, 22.35
Debito di sangue Sala 5 20.10, 22.40
xXx Sala 6 [illegible]
K - 19 Sala 6 22.30

SPIOLTELLO
CINEPOLIS via S Francesco 33, tel. [illegible]
Il trasformista [illegible] 17, 19.30, 22
Debito di sangue [illegible] 17, 20, 22.30
Femme fatale Sala 3 17, 20, 22.30
Il regno del fuoco Sala 4 17, 20, 22.30
La cosa più dolce Sala 5 17, 20, 22.30
Nido di vespe Sala 6 17, 20, 22.30
The Bourne Identity Sala 7 17, 19.30, 20, 22, 22.30
K-19 Sala 8 17, 20, 22.30
Simone Sala 9 19.30, 22
Insomnia Sala 10 17, 20, 22.30
Snow Dogs Sala 11 17
xXx Sala 11 22.30
Red Dragon Sala 12 17, 20, 22.30
Signs Sala 13 19.30, 22
Pinocchio Sala 13 17.30
Peter Pan... Sala 14 17

TARO
CAPITOL via [illegible] 55, tel. 02 930.2420
Amarsis 21.15
ROXY via Garibaldi 97, tel. 02 930.3571
Debito di sangue 20.10, 22.30 € 6,20

TREBECCO SUL NAVIGLIO
AGORÀ piazza XXI Luglio 29, tel. 02 949.75021
Riposo

BRUNO URBANTINO
PIO XII via della Parrocchia 39, tel. 039 607.9921
Dazeroadieci

TREZZANO
FELLINI viale Lombardia 53, tel. 02 [illegible]
Full Frontal 21.15

SAN DONATO MILANESE
TIZIOSI piazza Generale Della Chiesa, tel. 02 550.84225
Riposo

SAN GIULIANO
ARISTON via Matteotti 42, tel. 02 984.6496
Magdalena 21.30

SEREGNO
ROMA via Umberto I 14, tel. 0362 231.385
L'altra metà del [illegible] 21.15
[illegible] via [illegible], tel. 0362 230.555
Riposo

[illegible] via [illegible] 158, [illegible]
Festone fatale 20, 22.30 € 6,00
[illegible] via XXIV Maggio 87, tel. 02 224.73939
Il regno del fuoco 4,4 € 6,20
DANTE via Falck 13, tel. 02 224.70878
Debito di sangue 20.15, 22.30 € 6,20
ELENA via San Martino 1, tel. 02 248.0707
Spettacolo Teatrale 21.15
MANZONI piazza [illegible] 18, tel. 02 242.1603
Insonnia 20, 22.30 € 6,20
MONDINELLA viale Matteotti 425, tel. 02 224.78183
L'uomo del treno 20.30, 22.30 € 6,00

SETTIMO MILANESE
[illegible] via Grandi 4, tel. 02 328.2992
Dark Blue World 21

SOVICO
NUOVO via [illegible] 4667
Riposo

TREZZO SULL'ADDA
KING via Brasca 1, tel. 02 909.40754
Riposta

VILLASANTA
ASTROLABIO via Marcelli 8
Tanguy 21

A PROPOSITO DI...

Diva:
Nel '92 Carmen Chaplin (La cosa più dolce) ha aiutato gli infrocentrici durante le rivolte scoppiate a Los Angeles: «Andavo da un quartiere all'altro chiedendo se avevano bisogno di qualcosa. Ho spesso incontrato anche le sui fotografi le persone da mettere in salvo».

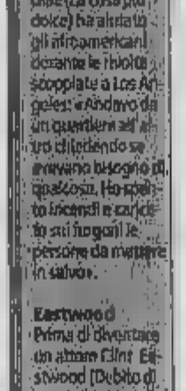

Eastwood
Prima di diventare un attore (Flint Eastwood (Debito di sangue) lavorava al distributore di benzina di Sausalito

Nicol
Andrew Nicol (Simone) sull'esistenza di qualcosa di reale nel mondo del cinema: «Anche quello che ti sembra vero è un'illusione. Parlano nelle interviste e difficile che emerga la persona vera che sta dietro a ogni star. Chi ha mai conosciuto la vera Julia Roberts? Quella che prima di parlare non si consulta con l'agente, la p.r., il segretario. Esiste ancora la vera Julia Roberts?».

Faulmo
Pierfrancesco Favino (El Alamein) sul lavoro fatto per entrare nel personaggio: «Ho provato a pensare come un montanaro del Veneto degli anni 40, sbattuto nel deserto. Non si può prescindere dal fatto che le persone che abbiamo impersonato avevano lottato al Monte Grappa cinque anni e che si alzavano ogni mattina salutando Dio e il Duce. Noi mi sento di fargliene una colpa: cosa potevano sapere di quello che accadeva altrove?».

Femme Fatale
Per la parte da protagonista Brian De Palma aveva scelto Uma Thurman, ma l'attrice fu costretta a rifiutare il ruolo quando scoprì di essere rimasta incinta.

Suleiman
Elia Suleiman (Intervento divino) sul suo cinema: «Credo possa ispirare un desiderio di conoscenza. Cosa si può apprendere dal mio film che non si conosceva prima? Emozioni? Allora questo è ciò che fa il cinema, avvicinare culture e persone».

LA RASSEGNA
Francesca Memeo

Con Chantal Akerman a spasso nel deserto sulla strada del Messico

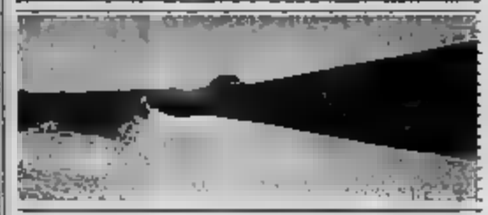

●●● **Segue** percorso particolare il cinema della Akerman

●● **Più che un film** un documentario con immagini elaborate

●●● **La cameraman** attraversa le dogane e offre immagini di grande impatto

●●● **«De l'autre côté»** è indubbiamente una delle migliori cose che [illegible] all'edizione in [illegible] della rassegna Filmmaker. Il film è in concorso

Chantal Akerman è una regista ormai molto [illegible]. Dopo la [illegible] partecipazione al festival di [illegible]o e dopo l'uscita del suo ultimo film «Le captive», liberamente ispirato a «La prigioniera» di Marcel Proust, la ritroviamo al concorso Filmmaker, festival internazionale di [illegible] di video che si sta svolgendo in questi giorni allo Spazio Oberdan (viale V.Veneto) di Milano. Se in «Le captive» la sua cineprese riusciva a entrare in quella gabbia dalle sbarre dorate che è l'amore e a raccontarci di come si può impazzire di gelosia, in «De l'a[illegible] côté» (From the other side), il film-documentario presentato quest'anno a Filmmaker, la sua macchina [illegible] presa cerca [illegible] passare addirittura attraverso un muro, quello che separa il Messico dagli Stati Uniti. E allora veniamo catapultati da [illegible] parte all'altra, da Agua Prieta a Douglas, a spiare quello che succede ai due lati.

Ci vengono le lacrime agli occhi perché è vero, fanno male i piedi e il sole brucia [illegible] pelle ad attraversare il deserto e ci vuole coraggio e tenacia ma soprattutto disperazione per raggiungere il muro e rischiare la vita pur di superarlo, coronando il sogno di un'esistenza normale, di un lavoro decente e di [illegible] po' di soldi. Poi un volta dall'altra parte facciamo rabbia quando ci riconosciamo [illegible] volti e nei sorrisi [illegible] quegli americani, cittadini privilegiati di un mondo globalizzato e fortunato abitato [illegible] pochi e interdetto agli altri.

Il film [illegible] proiettato lunedì [illegible] dicembre alle ore 22.30. Ingresso libero.

DA non PERDERE

E' l'ultima sinfonia composta dal grande boemo

L'esecuzione è stata affidata all'Orchestra Verdi

Riccardo Chailly alle prese con la «Nona» di Mahler

Nel mondo, Riccardo Chailly è considerato uno dei più grandi interpreti di [illegible]er. Una fama conquistata durante i 14 [illegible] di direzione stabile del Concertgebouw di Amsterdam. Ma a[illegible] nella stagioni della sua più giovane orchestra, la milanese «Verdi», Chailly dedica regolarmente spazio al compositore boemo. Proprio in largo Mahler ha sede la «Verdi», nell'Auditorium che tre anni [illegible] venne inaugurato con un'esecuzione della Seconda Sinfonia. Per questa sera (ore 20.30) la scelta è caduto invece sulla Nona.

Si tratta dell'ultima sinfonia composta da Mahler (la Decima rimase incompiuta per la prematura scomparsa del compositore 51enne, nel 1911): una partitura di ampie dimensioni, che non richiede però sterminati organici orchestrali, né l'uso della voce co[illegible] i precedenti lavori sinfonici mahleriani: una sorta [illegible] spirituale [illegible] drammatica eloquenza e di emozionante intensità.

All'Auditorium di Milano sono previste repliche domani alle 20,30 e domenica alle 16, mentre sabato alle 21 la Nona sarà eseguita al Teatro Civico [illegible] Vercelli, dove Riccardo Chailly riceverà il premio «Viotti d'oro 2002». [p. lup.]

Biglietti da 40 a 10,50 euro. Info: tel. [illegible]

GRANDE INTERPRETE Riccardo Chailly

DA sentire

Il nome della rassegna in programma è «Sonata Islands»

Tra gli autori Del Corno, Galante, Boccadoro e Cognolato

La Palazzina Liberty apre alla musica contemporanea

[illegible] nuova rassegna [illegible] musica contemporanea si apre oggi alla Palazzina Liberty (largo Marinai d'Italia, ore 21). Si chiama Sonata Islands come l'ensemble che l'ha ideata, e intende illustrare [illegible] parte della produzio[illegible] «colta» fiorita negli ultimi anni sulla scena milanese. Gli esordi del cinema ispireranno questa prima serata: a immagini [illegible] film muti dei fratelli Lumière e del russo Dziga Vertov [illegible] abbinate musiche di Filippo Del Corno (una prima assoluta) e di Carlo Galante. Eseguirà l'Ensemble Sonata Islands.

Quattro gli appuntamenti successivi: il 1° dicembre Larijnas di Emilio Galante e Stefano Dallantonio, poema [illegible] su testi in ladino (lingua parlata in alcune regioni alpine) per [illegible] e 4 strumenti, con il Gruppo Corale Quadrivium, lo stesso [illegible] al flauto e tre interpreti di area jazz, Mauro Negri, Tito Mangialajo [illegible] Andrea Dulbecco. Il 2, brani [illegible] Boccadoro, Cognolato, Gubaidulina e Pärt con [illegible] Milan[illegible] Cello Quartet. Il 4 [illegible] [illegible] Duo Aisha a proporre una selezione di autori fra cui Einaudi, Ugolotti, Maderna e Zappa. Il 6 sono previste pagine di Ferrero, Tutino e Mackey con un sestetto di esecutori. [p. lup.]

Biglietti: 5 euro. Info: tel. 3473240707

PROSSIMAMENTE Tra i protagonisti ci sarà anche Marco Tutino

TEATRI MILANO ■ Prosa

[illegible]
via D. Crespi 9, tel. 02 894.00536
La mummia [illegible] A. Wise con E. Bilello. Ore 20.45. E inoltre per la "Comica finale" Franco Visentin[illegible] e le sue canzoni Ore 23.15. € 12-15
■ ARSENALE
via Cesare Correnti 11, tel. 02 832.1999
Le mani sporche di J-P. Sartre. Con M. [illegible]panaro. Ore 21.15. € 8-10-12-14
■ [illegible] IN
[illegible] Basilea 15, tel. 02 574.10407
Domani intrattenimento conviviale [illegible] **cinque portate a due** [illegible] Ctrl. L. Gamucci, R. Agustoni. Ore 21 (prenotazione obbligo). € [illegible]
■ CARCANO
corso di Porta Romana 63, tel. 02 551.87377
Carmen Con M. Giannitrapani. Ore 20.45. € 20-27
■ CLAN - LE NOUVELLE
via Sangallo 33, tel. 02.761.10093
Una storia lombarda nel 1600 con V. Colombo e L. Borsieri. Ore [illegible] e 14.15. **L'uovo di Natale** di A. Brambilla. Con "Zizzurro e Gaspare". Ore 21. [illegible] 8-15-17.50-21.50
■ [illegible] DELL'ARTE
via Alemagna 6, tel. [illegible] 890.11644
Il mare in tasca di, con e diretto da C. Bite. [illegible] 20.45. E inoltre Nudoecrudo presenta **Sulla** [illegible]. Ore 21. [illegible] 5-7-7.50-10-15
■ [illegible]
[illegible] Filodrammatici 1, [illegible] [illegible] 869 3659
[illegible] e mitì storia [illegible] una città [illegible] musica e parole con A. Asti, E. Facchini, L. Catanzi, A. Vernarova. [illegible] - E inoltre **Parlami - Il Teatro interroga** [illegible] Erba in [illegible] di suggestioni. Letture a cura della Compagnia [illegible] Teatro Filodrammatici. [illegible] 20.45. [illegible] 10-20
■ [illegible]
piazza Greco 11, tel. 02 569.2456
Domenica 1 dicembre Faccia [illegible] scimmia. Il volto negato di L. Luppi adattamento [illegible] E. Vicendi. Con S. Cattaneo. Ore 21. € 10-13
■ TEATRO SMERALDO
piazza XXV Aprile 10, tel. 02 290.05767
Guarda [illegible] luna con la Banda [illegible] E. Ravel, G. M. Testa. Ore 20.45. € 15,50-21-26
■ LIRICA
corso Magenta 24, [illegible] 02 864.54545
La Banda Bonnet (storia del bandito Jules Bonnet) cantata e raccontata da [illegible] Monti. Ore 21. € [illegible]
■ LIRICO
via [illegible] 16, tel. 02 832.3264
Caligola di A. Camus. Con C. D'Elia, G. [illegible]. Ore 21 prenotazione obbligatoria. € 10-14
■ MANZONI
via Manzoni 42, tel. [illegible] 763.6901
Music 2 presenta E' molto meglio in due. Con G. Jannuzzo, P. Quattrini. Ore 20.45. € 31
■ [illegible] **OPI**
via G. Dupré 4, tel. 02 392.62282
[illegible] uomo è un [illegible]o di B. Brecht con E. Calligaris. Ore 21. € 6-8,40-12
■ PAOLO GRASSI - PICCOLO TEATRO
via Rovello 2, tel. 02 723.331
I due gemelli veneziani di C. Goldoni. [illegible] 15 e 20.30. € 21,50-27
■ SAN BABILA
corso Venezia 2/a, tel. 02 760.02965
[illegible] **golden Gospel Singers** in [illegible] [illegible] e diretto da Bob Singleton. [illegible] 21, € 27-30

UNGHIE DI NOTTE

MONDADORI
largo Corsia dei Servi 11, tel. 02 760.05832. Orario: dal lunedì al sabato 9.30-23, domenica 8-23.

FELTRINELLI

piazza Duomo angolo galleria Vittorio Emanuele, tel. 02 869 96897. Orario: dal lunedì al sabato 9-23, domenica 10-20. Il catalogo ragionato con ricordi mediastore ne fa uno dei più grandi spazi multimediali d'Italia con 1500 mq dedicati ai libri e 2500 mq alla musica.

MESSAGGERIE MUSICALI
galleria del Corso 3, tel. 02 760.551. Orario: da martedì a domenica 10-23, lunedì 13,30-20.30.

MONDADORI MULTICENTER
via Marghera 28, tel. 02 480.471. Orario: dal martedì alla domenica 10-24, lunedì 13-24. Megastore che raccoglie in un unico spazio tutto sui media: dalle riviste ai libri, dal computer al Personal Digital Assistant, dal video alla fotografia digitale, dalla telefonia a Internet, dai viaggi al lavoro con linee di migliori servizi per l'informatica.

[illegible]
DA VINCI
via Ampère.
La Clé du Chapiteau di e con S. Baccari, V. Cavalli. Ore 20.45. € 12-18
■ SALA FONTANA
via Boltraffio 21, tel. 02 688.6314
La tragedia di Riccardo III p[illegible] [illegible]zioni di W. Shakespeare. Ore 21. € 10-14
■ [illegible] **DELLA MEMORIA**
via Cucchiari 4, tel. 02 415.6666
Domenica 1 dicembre **Arlecchino contro tutti** di D. Bazzotti. Ore 15 e 17. Spettacolo di burattini tradizionali a guanto. € 6-7
[illegible]
via degli Olivetani 3, tel. 02 468.4440
La freccia azzurra di G. Rodari. Ore 10. € 7
■ [illegible]
via Rivoli 6, tel. 02 723.33222
Domani **Marina** [illegible]. Ore 20.30. € 18
■ TEATRO S[illegible] - NUOVO PICCOLO
[illegible]
largo Greppi 1, tel. 02 723.331
[illegible] **sorelle** basato sulla trilogia di Fjodor Abramov. Ore 20.30 (1° parte). Inoltre presso "La scatola magica" Fiabe a merenda. Ore 10 e 14.30: Livio Pasqual incontra il pubblico a cura di O. Ponte di Pino. Ore 17.30 ingr. libero con posti limitati. € 5-23-30
■ TEATRO DELLA TEMA
via Ogilio 18, tel. 02 552.11300
Domani Giampaoli si presenta Gli occhi della notte di F. Knott. Ore 21. € 10-13-17
■ TEATRO [illegible] SCAI
via Lattanzio 58/a, tel. 02 551.84465
La piccola fiammiferaia - Fiammiferaia di guerra Ore 10 per le scuole. € 12-[illegible]
■ VERGA
via Giovanni Verga 35, tel. [illegible] 331.06749
[illegible]
R. Feri. Ore 21.15 (Prenotazioni: 3336285007).
[illegible]
via Pastrengo 16, tel. 02 [illegible]
La Mula di T. Landolfi. Ore 21. € 6-9-13
■ TEATRO VILLA
via Fortezza 28, tel. 02 255.1769
Sabato 30 **Il Burbero benefico** di C. Goldoni. Ore 21. € 8-10
■ TEATRO ZELIG
viale Monza 140, tel. 02 255.1774
Domenica 1 dicembre **Capuccetto Rosso** Teatro dei burattini. Ore 16. € 6
■ VENTAGLIO NAZIONALE MILANO-MU[illegible]
[illegible]
piazza Piemonte 12, tel. 02 480.07700
Irma la do[illegible] con Stefania Rocca e Fabio De Luigi. Ore 20,45. € 17-24-25-30-34-40,50

TEATRI MILANO ■ Musica

■ AUDITORIUM DI MILANO
[illegible] Gottardo, [illegible] 883.89201
Concerto dell'Orchestra Sinfonica e Coro Sinfonico di Milano G. Verdi. [illegible] 20.30 (Turno A).
■ SCALA
presso Teatro degli Arcimboldi, tel. [illegible] 720.03744
[illegible] [illegible] e [illegible] presso il Teatro Ponchielli [illegible] Cremona.
[illegible] [illegible]
via San Giovanni sul Muro [illegible] tel. 02 879.95
Sabato 30 Orchestra I Pomeriggi Musicali. Dir. P. Arrivabeni. Ore 17. € 8-19,50-14,50

■ STUDIO MESSAGGERIE MUSICALI
corso Vittorio Emanuele.
Presentazione di un "assaggio" di Le mani sporche con gli attori del Teatro Arsenale [illegible] Milano. Presentazione dello scrittore F. Sandrini. Ore [illegible]. E inoltre in occasione degli "Incontri con la musica classica" [illegible] interpreti e grandi autori in **Dolcissimo sospiro** [illegible] di musica vocale e strumentale. Ore 21. Domani esibizione del gruppo [illegible] Rosaluna. Ore [illegible]

LOCALI ■ MILANO ■ Varie

[illegible]
via Savona 2, tel. 02 894.02127
Tranquillo e rilassante. Panini e numerosi posti a sedere.
■ ANTICA BIRRERIA DI PORTA NUOVA
via Solferino 56, tel. 02 659.7758
Pub con **Happy hour.** Tutti i giovedì dalle 19.30 alle 21 si tengono corsi di lingue.
■ [illegible]
via Bellezza 16, tel. [illegible]
Circolo Arci. Ingresso consentito [illegible] soci. Menini e patatine [illegible].
[illegible]
via Lambro 7, tel. 02 295.24760
Locale ispirato all'Art deco District, quartiere di Miami.
■ ATOMIC BAR
via Felice Casati 24, tel. 02 669.83152
Disco bar.
■ BAR BASSO
via Plinio 39, [illegible] 02 294.00580
Da oltre 35 anni continua ad essere un'autentica istituzione per i locali milanesi.
■ BAR KATYAZZO
corso di Porta Ticinese 83, tel. [illegible] 7288
Locale storico nell'area lacnese.
■ [illegible] **CLUB**
via Pietro Custodi 12, tel. 02 581.00889
[illegible] nel dell'aperitivo. Buone le birre alla spina.
■ EASTSIDE CONTRARIO
via Pietro Custodi 12, tel. 02 581.00889
[illegible]: volto della Milano notturna, in bilico tra vecchia Romagna e nostalgia. Anche la musica è rigorosamente italiana con concerti dal vivo.
■ EATIX
viale Umbria 64, tel. 02 599.02111
Locale formato da due livelli. Al piano superiore troviamo un tipico pub anglo-irlandese. Al piano inferiore, invece, qualche elemento di cultura etnica.
■ [illegible]
via Gian Giacomo Mora 7, tel. [illegible]
Pochi i posti a sedere.
■ ENOTECA UNO
viale Papiniano 14, tel. 02 659.2164
Postazioni per navigare in Internet e un sistema interno che collega i clienti tra di loro.
■ ERELLIN CAFFÈ
Alzaia naviglio Grande 14, tel. 02 581.01351
Piccolo bar elegante dalle pareti a strisce rosse e più rosse, tutte quelli milanesi mosse pungoliche.
■ [illegible]
via Arco 1, tel. 02 721.1780
Un pezzo di Inverland importato nel centro di Milano.
■ CAFFÈ LAGOSTA
piazzale Lagosta, tel. 02 688.8549
Di giorno è uno qualsiasi caffetteria per le brioches [illegible] mattino e l'aperitivo del dopolavoro. Di notte, diventa un piccolo molto frequentato da giovani.

CALUSCA
centro sociale autogestito Corso Di Porta, via Conchetta 18, tel. 02 581.05688. Orario: giovedì, venerdì e sabato 22.30-1.00.

RIZZOLI
galleria Vittorio Emanuele 79, tel. 02 864.61071. Orario: dal martedì al sabato 9-22, domenica 9-19.30. Chiuso lunedì.

SAPERE
piazza Verra 21, tel. 02 583.10289. Orario: da domenica a mercoledì 9-20, giovedì e venerdì 9-20 e 22-0.30, sabato 9-13 e 15.30-20.

LIBRI & COSE
Centro Bonola, via Quarenghi 29, tel. 02 334.00401. Orario: lunedì 13-22, da martedì a giovedì 9-21, venerdì 9-22, sabato 9-20, domenica 9-21.

TIKKUN - CAFFÈ TRA LE RIGHE

via Montevideo 9, tel. 02 894.20495. Orario: dal martedì al venerdì 10-20 e 22-23, sabato 10-20, domenica 10-13.30 e 16-20, lunedì 15-20. L'apertura serale dalle 21 alle 23 verrà effettuata solo in occasione delle attività e della presentazione di libri.

■ CANTAMILANO
via Corsico 1, tel. [illegible] 10103
Umberto Bianchetti, cantante e fine dicitore meneghino, è l'anima di questo locale: [illegible]vo per cenare (spettacolo e cena € 33,56), per seguir cantare in vernacolo.
■ CANTINA TROPICANA
via Piero della Francesca 79/A, tel. 02 336 08301
Taverna di ispirazione caraibica. Cenare [illegible] no a notte inoltrata.
■ CASA COLONIAL
via Borsieri 19, tel. 02 813 0548
[illegible]a cubana [illegible] vivo tutte le sere. Cena [illegible] specialità caraibiche.
■ CHAKRA
via Casalmaiocco 14, tel. 02 369.34379
Classico American [illegible] che coglie nell'ora [illegible] l'aperitivo il suo momento più brillante.
■ CHILIARÒ
via Pietro della Francesca 38, tel. 02 312.845
Aperto fino a notte fonda.
■ DAKOTA [illegible]
via Stendhal 49, tel. [illegible]
Gradevole ritrovo in zona Solari.
■ DOGELAND
via Quadrio 9, tel. 02 659.8513
Birreria con arredamento Western, menu tex-mex, [illegible] posti a sedere.
■ EL PASO [illegible]
via Ascanio Sforza 81, tel. 02 895.11746
Atmosfera western, mix con musica rock e blues. Giovedì e domenica serate country. Prima consumazione obbligatoria.
■ [illegible]
via Conca del Naviglio, angolo Via De Amicis, tel. 02 837.2988
American [illegible] **Happy hour** dalle 18.30 alle 21.30. Sostanzioso il buffet.
■ FRESCO BAR
via Brunanate 9, tel. 02 349.4576
Il locale ospita spesso mostre pittoriche e fotografiche.
■ FRIDA CAFÈ
via Pattaiuola 3, tel. 02 608.1834
Ex magazzino del quartiere isola ristrutturato e arredato in stile anni '70, si tengono [illegible] e proiettori di cinema indipendente.
■ [illegible] **LAZZI**
[illegible]cetti 5, tel. 02 [illegible]228
Ottimi panini e atmosfera rilassante.
■ [illegible] **OSCA**
via della Commenda 35, tel. 02 551.91143
Ispirato al mondo di Fellini. Nei menù: [illegible] [illegible] rigate.
■ [illegible] DESK CAFÈ
[illegible] Sempione 44, tel. [illegible]
Si naviga in Internet.
■ HEM[illegible] CAFÈ
viale Col di Lana 4, tel. 02 837.3335
Birre alla spina. Tre sale.
■ HOP
viale Regina Margherita (angolo Fratelli Calimpi), tel. [illegible]
Locale dall'arredo molto curato, d'ispirazione postmoderna. Birre alla spina arrivano da microbirrifici di tutta l'Italia del nord.
■ HORA FELIZ
via San Vito 5, tel. 02 837.6587
Cocktail. **Happy hour.** Ricette originali per dailquiri e mojito.
■ [illegible]
[illegible] Bocconi 16, tel. 02 668.2506[illegible]
American [illegible] [illegible] parte gastronomica è [illegible] alle [illegible] e alle fondute di cioccolato.

■ IRON
corso di Porta Ticinese 60, tel. 02 835.8309
Un locale nuovo. L'atmosfera è tranquilla e rilas[illegible]
[illegible] **UB**
Alzaia Naviglio Pavese, angolo Via Magolfa, tel. 02 836.1264
Classico pub all'inglese.
[illegible]
via Castelmorrone 7, [illegible] 02 701.20151
Australian pub.
■ KOPI CLUB
Via Spontini 6, [illegible] 02 295.11139
In mezzo panche e tavoli di legno.
■ LA BELLE ALLIANCE
via Fontanili 1, tel. 02 894.21430
[illegible] locale ispirato alle nazioni che parteciparono alla battaglia di Waterloo. Specializzato in birre e piatti tipici dei paesi che parteciparono alla storica battaglia.
■ LA PONTARELLA
Alzaia Naviglio Pavese 6, tel. [illegible]
Birre alla spina.
■ LA CASA 139
[illegible] Corsico 3, tel. 339 594.5188
È [illegible] circolo Arci e richiede perciò la sottoscrizione di una tessera annuale.
■ [illegible]
via Melzo 22, tel. 02 295.18768
Ritrovo soprattutto in orario d'aperitivo.
■ LUCKY LUKE
via Ripamonti [illegible] tel. 02 832.7631
Birreria atmosfera anni Settanta.
[illegible]
corso Sempione 28, tel. 02 336.04017
Il locale ospita, fra l'altro, [illegible] diverse [illegible] fotografiche.
■ [illegible]
via Adelchi 5, tel. D[illegible]6.38676
Ottima birra ad alta fermentazione, sia rossa [illegible] chiara.
■ MIDNIGHT
via [illegible]aguista 14, tel. 02 583.0615
Musica molto alta e orario in stile hipster.
■ [illegible] **&** [illegible]
via Segantini, tel. 02 837.3219
Ambiente raccolto e simpatico.
■ [illegible] [illegible]
viale Monumento 51, tel. [illegible]
Cocktail Bar di ispirazione newyorkese.
■ ONE LOVE
via Bonnet 5, tel. 02 659.9038
Locale di ambientazione giamaicana. Si mangia [illegible] 7/a. **Happy hour** con buffet.
■ [illegible] **[illegible]**
Naviglio Pavese 286, [illegible] 7843
Osteria storica, si beve vino mai mangiato panini e [illegible].
■ [illegible]
viale Monza 140, tel. 02 260.05157
Ogni sera musica con dj's, jockey, la domenica pomeriggio [illegible] a tema a partire dalle [illegible]. Ingresso libero.
■ ROCOCÒ
[illegible] Casale, ang. [illegible] Grande, tel. 338 638.3336
Classico del pub [illegible] diviso su due piani.
■ SURFER'S DEN
via Mantova 13, tel. 02 472.470
Locale surfista. Con dj [illegible]
■ [illegible]
via Borsieri 7, tel. 02 546.7621
Locale spagnolo. Si può anche cenare.

LA [illegible]
Rachele Ferrario

Uno spazio diverso per i cuori pop di Mario Schifano

ooo I gioielli dalle forme sorprendenti

ooo Catalogo a tre voci

ooo Le opere poco note

ooo Il cuore è il trait-d'union tra le [illegible] dei gioielli [illegible] Marina [illegible] e l'iconografia pop di Mario Schifano

Rosso su rosso per i cuori di Mario Schifano, chiacchierato [illegible] della pittura [illegible] italiana, è uno spazio espositivo - l'atelier della designer di gioielli Marina B [illegible] via Montenapoleone - inconsueto per un sistema dell'arte autoreferenziale e sempre più avvitato su se stesso. A Schifano, eclettico inventore di icone, [illegible] piaciuto l'andirivieni di signore e curiosi tra le sue tele e opere su carta (raramente esposte) al piano di sopra, le creazioni preziose dell'amica costanea Marina B (figlia di Costantino Bulgari) al piano di sotto, e in mezzo hostess che offrono bevande aromatizzate al carciofo. Un'esplosione [illegible] colore, sprazzi incontenibili di pittura tra l'invenzione degli stacci[illegible]pi - [illegible] palma, l'aereo e il leitmotiv della mostra, il cuore - che hanno [illegible] famoso Schifano. L'appuntamento, a [illegible] di Flaminio Gualdoni, critico d'arte, [illegible] Corrado Levi, architetto, da giovane assistente di Schifano, [illegible] un saggio di divertito [illegible]biano.

Mario Schifano. Di cuore, Spazio Marina B, via [illegible]poleone 27/E, tel. 0276002026, f[illegible] al 30 novembre, lun.-dom. 11-13/16-18.

IN [redacted]

Una serata della Levi's per lanciare un nuovo modello

In anteprima in 33 negozi, sarà in vendita da febbraio

Basta sfidare il web per partecipare alla festa del jeans all'Hangar

La serata è a invito, ma l'invito bisogna guadagnarselo. Stasera, dalle 22, la Levi's ha organizzato una festa per presentare il jeans protagonista del prossimo anno. Appuntamento all'Hangar che per la prima volta apre le porte a un evento di questo tipo. Qui si potrà vedere da vicino e [redacted] i rivoluzionari capi dell'azienda più [redacted] questo campo. Per partecipare alla kermesse, bisogna però sfidare il web. [redacted] collegarsi al sito www.bigboldbrave.it e navigare in un gioco creato apposta per questa occasione. Il lancio internazionale del Levi's Type 1TM Jeans avverrà il prossimo febbraio, ma da dicembre alcuni capi saranno disponibili in anteprima a dicembre in 33 negozi in tutta Italia. Per conoscere gli indirizzi, basta telefonare al numero 0229023469. La nuova linea si ispira agli archivi dell'azienda, ai ritrovamenti vintage e addirittura al grande Elvis il quale, durante il periodo jailhouse rock, si era dipinto i pantaloni per dare l'illusione che fossero jeans. Dettagli come rivetti, la red tab, la patch in pelle, i ricami ad arco, le impunture, i fili e i bottoni, sono stati amplificati ed esagerati come caratteristiche dello stile.

Levi's Type 1, Hangar, via Barletta. La festa inizia alle 22, invito sul web. [a. fre.]

KERMESSE Levi's all'Hangar

Due esposizioni firmate Bozart aperte fino al 31 dicembre

Tra i pezzi storici, [redacted] scultura-serpente richiesta da Almodovar

Un viaggio tra collezioni di bijoux vintage

Orecchini, girocolli, bracciali, collane, [redacted] solo alcune delle idee proposte da Bozart Christmas Vintage che da pochi giorni ha allestito, fino al 31 dicembre, un'esposizione nel negozio in corso Vittorio Emanuele [redacted] e nello show room in via Passarella 4. Gli appassionati di questi preziosi, particolari [redacted] insoliti, avranno tempo fino alla fine dell'anno per curiosare tra i pezzi in vendita e tra quelli (solo in esposizione) più famosi delle collezioni dal 1956 a oggi. Tra questi, per esempio, un abito-gioiello e la scultura serpente, l'opera più nota di [redacted] zart, creata in esclusiva per [redacted] famosa stilista degli anni Sessanta, Tita Rossi, esposta [redacted] museo di Washington e sfruttata da Almodovar per un servizio fotografico. Questo appuntamento è una sorta di viaggio nel passato [redacted] le «opere» [redacted] hanno fatto [redacted] storia di questa griffe. Rappresenta anche il momento di passaggio di Bozart da maison di accessori moda in azienda di prodotti e servizi per la seduzione. [redacted] nuovo progetto che si concretizzerà il prossimo aprile con l'apertura del [redacted] Café nella storica sede in [redacted] Vittorio Emanuele.

Bozart Christmas Vintage, aperto dal lunedì al [redacted] sabato dalle 10 alle 19. Prezzi da 5 a 40 euro. [a. fre.]

L'OPERA SERPENTE chiesta dal regista Almodovar

MILANO ■ Arte

■ BIBLIOTECA SORMANI
corso di Porta Vittoria 6, tel. 02 884 63359
In esposizione **Balena o pescecane? Verità e bugie su Pinocchio.** Mostra bibliografica. [redacted] 9-19. Ingresso libero. Fino al 13 febbraio.

■ CENTRO CULTURALE SVIZZERO
In esposizione **In Alto. Arte sui Ponteggi.** Installazioni in luoghi inconsueti. Paolo di Bello: nel loggiato del Palazzo di Brera. Ciconella Mocellin: sull'Arco della Pace. Ugo Rondinone: al Centro Svizzero. Fino a dicembre. In esposizione **I nipoti di TSpiffer: Il fumetto svizzero oggi.** Tredici tra [redacted] importanti artisti contemporanei svizzeri. Orario [redacted] lunedì a venerdì 14.30-18.30. [redacted] 13.30-18. Domenica chiuso. [redacted] al 6 dicembre.

■ CIVICO ACQUARIO
viale Gadio 2, tel. 02 864 62051
In esposizione **Magia di natura.** Mostra fotografica che raccoglie le migliori opere del [redacted] della Società Italiana di Caccia Fotografica. Orario: 9.30-17.30. Lunedì chiuso. Ingresso libero. Fino al 12 gennaio.

■ CIVICA GALLERIA D'ARTE
via Palestro 16, tel. 02 760.02619
Nella Villa Reale è raccolta una delle più importanti collezioni d'arte italiana dall'Ottocento al Futurismo. Sono esposte opere di Canova, Appiani, Hayez, Fontanesi, Cremona, [redacted] Segantini, Mudarra [redacted]

■ FNAC
via [redacted] angolo via Paita, tel. 02 720.821
In esposizione **La più bella sei tu.** Fotografie di Federico [redacted] sul concorso di Miss [redacted] quando tra le finaliste c'era Sofia Loren e [redacted] Lollobrigida. Orario: 9-20. Domenica 10-20. In [redacted] Fino al [redacted]

■ FONDAZIONE [redacted]
via Fogazzaro 36, tel. 02 546.70981
In esposizione **Tom Friedman.** Prima antologica [redacted] europea dell'artista americano. In mostra una trentina di [redacted] dal 1989 a oggi. Orario: 10-19. Giovedì fino alle [redacted]. Chiuso lunedì. Fino al 15 dicembre.

■ GALLERIA D'ARTE CIOVASSO
[redacted] Garibaldi 34, tel. 02 878.927
In esposizione **Gino Salatino.** Mostra sul pittore materialista. Orario: 10-13 e 15.30-19.30. Fino al 30 novembre.

■ [redacted] CREDITO VALTELLINESE
corso Magenta 59, tel. 02 [redacted]
In esposizione **Wifredo Lam.** Personale sull'artista cubano. Divisa in tre sezioni: dipinti, ceramiche e pastelli, grafica. Tra surrealismo di matrice europea e realismo magico latino-americano, cubismo e woodoo dell'Africa nera. Ingresso libero. Orario: 10-19. Domenica chiuso. Fino al 25 gennaio.

■ GALLERIA GIÒ MARCONI
via Tadino 15, tel. 02 294.04373
In esposizione **Mapplethorpe, Newton, Vezzoli.** La mostra raccoglie gli [redacted] di tre dei più grandi fotografi del secolo. Il terzo conduce il corpo umano. Orario: da martedì a sabato 10-13 e 15-19.30. Fino al 31 gennaio.

■ [redacted] INGA PIN
via Pontaccio 12/a, tel. 02 874.237
In esposizione [redacted] Real. Pitture che disegnano paesaggi urbani e architetture industriali. Fino al 1 febbraio.

■ [redacted] SOZZANI
corso Como 10, tel. 02 653.50 [redacted]
In esposizione **Jean Baptiste Mondino.** Sesso, [redacted] i temi [redacted] del fotografo francese. Orario: 10.30-19.30. [redacted] giovedì: [redacted]. lunedì 15.30-19.30. [redacted] dicembre.

■ ISTITUTO CERVANTES
via Dante 12, tel. 02 720.23450
In esposizione **Generi e tendenze negli albori del XXI secolo.** Una rassegna sulla fotografia spagnola da Cabalà Rocà a Joan Fontcuberta. Fino all'8 dicembre.

■ LIBRERIA TIKKUN
via Montevideo 9, tel. 02 894.20435
In esposizione **Irena Blank.** Quindici opere dove il gesto automatico crea composizioni ritmiche. Ingresso libero. Orario: 10-20. [redacted] 10-13.30 e 15-20. Lunedì 15-20. Fino al 2 dicembre.

■ MUSEO DIOCESANO
[redacted] Porta Ticinese, tel. 02 894 20019
In esposizione **Il Divino Infante.** Mostra dedicata al Bambin Gesù. Sculture in legno, cera, carta pesta, sontuosamente vestite, provengono dalla collezione di Hilry Mayr Hinterkircher. Ingresso euro 2.50. Orario: 10-18. [redacted] no in esposizione **Ecce Homo di Antonello da Messina.** Ingresso euro 6. Fino [redacted]

■ MUSEO DELLA PERMANENTE
via Filippo [redacted] 34, tel. [redacted] 3603
In esposizione **Jean Cocteau.** In mostra le opere del pittore francese morto [redacted] 1963. Personaggio centrale delle avanguardie storiche del [redacted]. Orario: [redacted] 13 e 14.30-18.30. Lunedì [redacted]. Fino al 12 dicembre

■ [redacted] DI PORTA ROMANA
viale Sabotino 26, tel. 02 583.04502
In esposizione **Gianni Ronco. Illustratore tra [redacted] e Pinocchio.** Orario: 10-20. Giovedì fino alle 22. Lunedì chiuso. Fino al 1 dicembre. Al [redacted] 22 omaggio a Pinocchio, attraverso le xilografie [redacted]. Ingresso euro 1. Orario: 10-20. Lunedì [redacted]. Fino al 15 dicembre.

■ MUSE[redacted] SCALA
c.so Magenta 71, tel. 02 469.1249
In esposizione **Lia De Nobili.** [redacted] figurini, foto di [redacted] della scenografa pittrice e costumista [redacted] Scala. Ingresso euro 5. Orario: 9-18. Fino al 2 [redacted]

■ MUSEO POLDI [redacted]
via [redacted] 12, tel. 02 794.889
In esposizione **Dipinti e sculture dal [redacted] Jacquemart-André.** Una ventina di opere provenienti dalla casa-museo parigina. Fanno parte della collezione quadri di Mantegna, Crivelli, Ber[redacted]ini. Orario: da martedì a domenica 10-18. Fino al 16 marzo.

■ MUSEO POPOLI E [redacted]
via Mosè Bianchi 94, tel. [redacted] 02 438.201
In esposizione **L'altra metà del cielo.** Quaranta fotografie di Enrico Maccheroni. Orario: da lunedì a sabato 9-12.3/14-18. Fino al 18 gennaio.

■ OPENSPACE ARTEMARIO
via Marconi 1, tel. 02 952.298
In esposizione **With Love, quattro giovani artisti per il non profit.** Quindici opere firmate da Roberto Coda Zabetta, Paolo Maggi, Carla [redacted], Luca Padroni. Orario: da martedì a venerdì 11-19. Sabato e domenica 11-17. Ingresso libero. Fino all'8 dicembre.

■ PAC
via Palestro 14, tel. 02 760.09085
In esposizione **Utopia Quotidiana,** [redacted] centinaio di opere che raccontano l'uomo e i suoi sogni. Orario: 9.30-19. Giovedì fino [redacted] 22. Chiuso lunedì. Fino al 19 gennaio.

■ PALAZZO REALE
piazza Duomo 12, tel. 02 864.61394
In esposizione **Cartier visto da Sottsass.** In [redacted] gioielli scelti dal designer. [redacted] 9.30-[redacted], venerdì, domenica: 9.30-23. [redacted] so euro 6-9. Fino al [redacted] gennaio. In esposizione **Il mondo nuovo. Milano 1890-1915.** Si illustra il progresso raggiunto da Milano in quegli anni. Ingresso euro 9. Orario: lunedì 9.30-14. Martedì, mercoledì e domenica: 9.30-20. Giovedì, venerdì e sabato: 9.30-23. Fino al 2[redacted]

■ PINACOTECA DI BRERA
[redacted] Brera 28, tel. 02 894.21146
È il principale museo d'arte di Milano, uno dei più importanti per le sue prestigiose raccolte di pittura antica e moderna. In esposizione **Adorazione dei Magi e Battesimo di Cristo** due dipinti della scuola lombarda di Giovanni Agostino da Lodi e Marco d'Oggiono. Orario: 8.30-19.15. Chiuso lunedì. Fino al 20 dicembre. In esposizione **Tra Arcadia e Illuminismo in [redacted]bardia. La raccolta di** [redacted] Francesco [redacted] dei tesori sommersi [redacted] [redacted]. Chiuso lunedì. Fino al 6 aprile.

■ PHOTOLOGY
via Moscova 25, tel. 02 659.[redacted]
For your eyes only. In mostra i due giovani tedeschi Daniel & [redacted] Fuchs, che hanno rivolto gli occhi dei più importanti artisti fotografi del mondo. Orario: 10-13 e 15-19. Chiuso lunedì. Fino al [redacted] gennaio.

■ ROTONDA DELLA BESANA
via Besana, tel. 02 545 5047
In esposizione **Napoleone e la Repu[redacted]ica Ita[redacted]a. 1802-1805.** Per il bicentenario della prima Repubblica, la Civiche raccolte storiche hanno organizzato una mostra storico-artistica che si snoda tra sculture, dipinti e oggetti che ricordano Bonaparte. Ingresso euro 6.50/4. [redacted] 9.30-18. Lunedì chiuso. Fino al 28 febbraio.

■ SPAZIO GERRARDI
viale V. Veneto 2, tel. 02 774.05358
In esposizione **Techne 02.** Installazioni di [redacted], Studio Azzurro e altri. Ingresso [redacted] 6. Orario: 10-19.30. Martedì e giovedì: 10-22. [redacted] chiuso. Fino al 2 febbraio.

■ STUDIO [redacted]
via Stoppani 15, tel. 02 864.61254
In esposizione **Karin Andersen. "A trip to Lemnim Palce.** Undici opere realizzate con interventi pittorici su stampe digitali dalla giovane artista. Orario: [redacted] mercoledì - sabato 10.30-19.30. Fino al 4 gennaio.

■ TRIENNALE
viale Alemagna 6, tel. 02 724.341
In esposizione **Charles e Ray Eames.** Progetti disegni e realizzazioni della coppia di designer statunitensi. [redacted] 10.30-20.30. Chiuso il lunedì. Fino all'8 gennaio. In esposizione **Il mondo in una stanza.** La mostra [redacted] Tadd "Le parole e le cose". Si tratta di oggetti barazzati con [redacted] di luoghi. Orario: 10.30-20.30. Chiuso lu[redacted]. Fino al 2 febbraio. In [redacted] e [redacted] **150 items, 150 artworks.** In mostra gli [redacted] ti dell'azienda nata nel dopoguerra. [redacted]: 10-20. Chiuso lunedì. Fino al 5 gennaio. **La città invisibili.** Omaggio di diversi artisti alle città calviniane, più una rassegna fotografica sulle metropoli contemporanee. Orario: 10.30-20.30. Chiuso lunedì. Fino al 9 marzo.

Agenda

■ GOLOSITÀ
Presentazione di "Osterie d'Italia 2003", Slow Food Editore. Con Ricky Gianco. Segue degustazione. **La Fetrinelli** piazza Piemonte 2, tel. 02 433.541. Ore 18.30.

■ MUSICA
Maramba. Direttamente dal Mozambico i ritmi e le evocazioni tribali dell'afro-reggae. Strumenti africani come idiofoni e membranofoni a basso, chitarra, batteria. **Shimmie** via A. Sforza 49, tel. 02 894.02874. Ore 21.

■ INCONTRO
Nell'ambito della "Settimana della Musica", che anticipa l'Italian Music Awards, sono previsti vari incontri. Oggi interviene Davide Van De Sfroos e Enzo Gamble, giornalista. **Università Statale** v. Strada Nuova 65, Pavia, tel. 02 282.334. Ore 21.

■ ARTE
"7 Settimane per l'arte contemporanea". Proiezione del video "Che cos'è l'arte", realizzato da Studio Azzurro. Relatori Paolo Rosa e Andrea Lissoni. Per [redacted] via Palestro 14, tel. 02 392.57055. Ore 18.30.

■ CONCERTO
Paul Weller, in tour con la sua band presenta il suo sesto

album solista. Ma in scaletta non mancano brani dei Jam, primissimo gruppo che lo portò al successo e degli Style Council. Ingresso euro 19, prevendita euro 3. **Alcatraz** via Valtellina 25, tel. 02 690.16352. Dre 21.30.

Libri

■ STORIA
"Francesco Melzi D'Eril: la grande occasione perduta" di Nino Del Bianco. Corbaccio Editore. Partecipa con l'autore Arianna Arisi Rota, docente di storia all'Università di Pavia e Guido Vergani, giornalista e saggista. **Libreria Tikkun** via Montevideo 9, tel. 02 894.20435. Ore 18.

■ SCRIVERE
Laboratorio di scrittura sul mestiere condotto da Andrea Carlo Cappi. Stasera: "La posizione del narratore". Prima o terza persona, prima assoluta e varie voci, soggettiva o onniscienza. Con Mario Gomboli. **BiblioTeca Tibaldi** viale Tibaldi 41, tel. 02 834.62920. Dre 21.

■ STELLE
Conferenza su "La misura del tempo e i calendari. L'Astronomia dei popoli antichi". Con Silvia Cernuti. **Civico Planetario** corso Venezia 57, tel. 02 295.31181. Ore 21.

Esposizioni

■ BELLEZZE
Le più belle nel tu. Fotografie di Federico Fellini: immagini storiche che celebrano la storia del concorso di Miss [redacted] attraverso i commenti come: Gina Lollobrigida, Sonia Loren, Elsa [redacted] Via Torino, tel. 02 720.821. Fino al 15 gennaio.

■ PINOCCHIO
Pinocchio. Come nasce un libro illustrato. La mostra si snoda fra le ringraziate incisioni per questo Sigfrido Bartolini per illustrare il libro di Collodi, dal 1971 al 1983. **Musei di Porta Romana** via Sabotino 22, tel. 02 583.04502. Fino al 15 dicembre.

■ BAMBINI
Mostra fotografica realizzata in occasione della Giornata Internazionale

nata per i [redacted] dell'infanzia. Scatti di diversi autori raccontano la vita difficile dei bambini di tutto il mondo. **Cascina Grande** via Togliatti, Rozzano (MI), tel. 02 892.59331. Fino al 12 dicembre.

■ WILFREDO LAM
Nel centenario della nascita e nel ventennale della morte di Wilfredo Lam, un'ampia antologica sull'opera del maestro cubano. **Galleria Credito Valtellinese** corso Magenta 59, tel. 02 480.08015. Fino al 25 gennaio.

■ PITTURE
Manuela Bertoli interpreta il verticale, libera le architetture dalla schiavitù dell'utile: le regole dell'ingegneria fanno posto alle sregolatezze della fantasia. **Galleria l'Affiche** via dell'Unione 6, tel. 02 804.976. Fino al 21 dicembre.

■ BRERA
È il principale museo d'arte di Milano, uno dei più importanti per le sue prestigiose raccolte. Orario: 8.30-19.30. Lunedì chiuso. **Pinacoteca di Brera** via Brera 28, tel. 02 894.21146. Permanente.

■ CARTIER
Le opere in mostra, oltre 200 tra collani disegni, collier, gioielli e gioielli di Cartier, sono state scelte dal designer Italiano Ettore Sottsass. Tra i pezzi esposti la pendola "Misteriosa Elefante", il collier "Tutti Frutti" e l'occhialino "Pantera". **Palazzo Reale** piazza Duomo 12, tel. 02 864.61394. Fino al 12 gennaio.

Musei

■ AMERICA'S CUP
Ventiquattro immagini scattate da Carlo Borlenghi, uno dei più famosi fotografi di vela. Con il suo obiettivo ha documentato le più importanti manifestazioni nautiche. **Mondadori Multicenter** via Marghera 28, tel. 02 480.47401. Fino all'8 dicembre.

■ KARTELL
Kartell 150 items. 150 artworks. Mostra sugli oggetti della celebre azienda nata nel dopoguerra. **Triennale** viale Alemagna 6, tel. 02 724.34240. Fino al 5 gennaio.

■ FOTOGRAFIA
Mostra fotografica sulla figura umana. Gli autori sono tra i maggiori artisti del secolo, Robert Mapplethorpe, Helmut Newton e Francesco Vezzoli. **Galleria Giò Marconi** via Tadino 15, tel. 02 295.04373. Fino al 31 gennaio.

■ BRESCIA
Anni Venti e Trenta. L'arte a Brescia fra le due guerre. L'esposizione ripercorre il clima artistico della città in un periodo ricco di fermenti culturali. Opere di Previati, Dudreville, Sironi e altri. **Palazzo Bonoris** via Tosio 10 (Brescia), tel. 030 46332. Fino al 12 gennaio.

Numeri Utili

Carabinieri	112 / 02 627.61
[redacted]	113 / 02 622.61
Vigili del fuoco	115
Emerg. sanitaria	118
Nas	02 294.08447/88
Polstrada	02 326.781
[redacted]	02 622.61
Prefettura	02 775.81
Guardia di finanza	117
	02 627.71
Vigili Urbani	02 772.71
Ronzione	02 7[redacted]
Guardia forestale	[redacted]
Croce Rossa	02 388.3
Centro antiveleni	02 661.01029
Soccorso stradale	116
Tel. Amico	02 35230200
Malpensa e Linate	02 748.52200
Malpensa Express	02 277.63
Ferrovie dello Stato	848 888.088
Ferrovie nord Milano	02 202.22
Comune	02 574.781
Atm	02 805.5841
Radio Taxi	02 404.0
	02 858.5
Italgas	800 900.760
Aem	800 129.955

Farmacie

[redacted] (Centro storico all'interno degli ex bastioni: via Varese 2, via G. Caldarini 3 (angolo via Sant'Agnese), via Mercato 1, via San [redacted] 7, via Olmetto [redacted], via Paolo Sarpi 14

Nord (Bovisa, Affori, Niguarda, Greco, [redacted] Oggiaro, Certosa, Farini, Zara, Fulvio Testi, Maciachini Gialdi: piazza Castelli 14, via Pola 14, via Cermenati [redacted], via G. Maiza [redacted] 14, via Angaleri 33, piazza Vi [redacted] 16

Sud (Ticinese, Vigentino, Roggoredo, Barona, Gratosoglio, Romana, Ripamonti): via Mazzolo (angolo via Lomellina 64), via Medeghino 27/29, viale Premuda [redacted], piazza Martini 3, [redacted] 1 (viciniore corso San Gottardo), corso Lodi 62

Est (Venezia, Vittoria, Loreto, [redacted], Lambrate, [redacted], Mecenate, [redacted], Precotto, Turro): viale Monza 245, corso Buenos Aires 4, via Pacini 72, via dei Transiti 1 (traversa di via Pa[redacted], via Settembrini 39

Ovest (Lorenteggio, [redacted] Sempione, [redacted] Sire, [redacted], [redacted] Giambellino, Forze [redacted], Ver[redacted], [redacted], Paolo Sarpi): viale San Gimignano 30 (vicinanze piazzale Giovanni dalle Bande Ne[redacted]), via delle Forze Armate 328, via Ettore Ponti 39, via Sardegna 31, via Giambellino (angolo via Tolstoj 17)

Guardia Medica 24 [redacted]
[redacted] Castelvetro 32
tel. 02 345.67
Ambulatorio St[redacted]
[redacted]

Farmacie notturne
[redacted] dalle 19.30 [redacted]
piazza Duomo (angolo via Silvio Pellico), via Boccaccio 26, piazza Cinque Giornate 6, viale Zara 38, via Fulvio Testi 74, corso San Gottardo 1, Stazione Centrale (galleria Carrozzi), piazza Principessa Clotilde 1, corso Magenta 96, [redacted] Buenos Aires 4, piazza Argentina (angolo via Stradivari 1), viale Lucania 10, viale Ranzoni 2, via Cadorna 32, piazza Firenze (angolo via R. da Lauria 22), via Lorenteggio 208 (angolo via Ingegnoli), viale Corsica [redacted], via [redacted]lava 31b

Sempre aperta
Stazione Centrale, Galleria delle Carrozze
Premio farmacia
Numero verde tel. 800 801.185

POLO GERIATRICO RIABILITATIVO

UNA NUOVA RESIDENZA PER ANZIANI NON AUTOSUFFICIENTI.

Il Polo Geriatrico Riabilitativo è [redacted] nuova residenza socio-sanitaria che si prende cura dei vostri cari: un ambiente sicuro e accogliente, servizi di alta qualità, assistenza medico-infermieristica 24 ore su 24, palestre di riabilitazione, animazione, coinvolgimento delle famiglie.

POLO [redacted] RIABILITATIVO
Cinisello Balsamo, via dei Lavoratori 133
Per informazioni: 02 61.837.1

Io mi sto preparando. E voi?
28 anni
CASINÒ LUGANO

Centro Servizi
L'artigianato della casa di Guidonia Montecelio (Roma)

IL TEMPO

Condizioni di tempo discreto, qualche nube a carattere sparso specie all'interno. Domani peggiora nel pomeriggio con qualche pioggia.

A cura di www.3bmeteo.it

OGGI	DOMANI	DOPODOMANI
Minima 10	Minima 10	Minima 12
Massima 20	Massima 18	Massima 16
Prob. pioggia 15%	Prob. pioggia 45%	Prob. pioggia 55%

LA REGIONE

L'ARIA OGGI

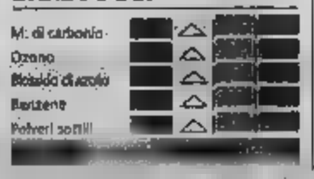

IL TRAFFICO

■ Dalle 15 alle 18 deviazioni del traffico tra piazza della Repubblica, viale delle Terme di Caracalla, via Cavour, via Merulana e via dello Statuto.
■ Lavori notturni in viale del Vaticano chiuso, dalle 21 alle 6, all'altezza di via Leone IV.
■ Chiuso, dalle alle 6, corso d'Italia ai varchi d'accesso per piazzale della Croce Rossa e via Nomentana in direzione Mura Torto.

Centro Servizi
L'artigianato della casa di Guidonia Montecelio (Roma)

LA STAMPA

vivereroma

QUADRATURE DIFFICILI

I residenti: non si dorme. I bar: siamo insonorizzati. Il Comune: diritto anche alla birra LAUDONIO A PAG. 3

I decibel a Campo de' Fiori la notte sforano di 80 volte

"I residenti di Campo de' Fiori sono soggetti a rumori superiori da 30 a 4.000 volte i limiti di legge, che è di 45 decibel". Non è la denuncia di un residente insonne ma la conclusione de "Il clima acustico in Campo de' Fiori e adiacenze", una ricerca realizzata dal Dipartimento di Ingegneria meccanica ed industriale di Roma Tre. La notte il rumore supera "fino 80 volte il limite di legge. La sorgente principale d'inquinamento è il vociare della folla che si raduna nella piazza". I valori sembrano più bassi di notte perché mediati su 8 ore, anche se i picchi nel cuore della notte, che tolgono il sonno, sono brevi e più alti. Dati presentati ieri mattina in un convegno al Palazzetto delle Carte Geografiche. lì, è partita una scommessa quella di un centro storico senza rumore. Gli "scommettitori" erano medici, residenti e Confcommercio e Confesercenti, spesso sul banco degli imputati per i misfatti inganni. Tutti invitati all'azzardo dell'Istituto Superiore Sanità e dal presidente del primo Municipio, Giuseppe Lobefaro. Il moderatore degli interventi era il conduttore Michele Mirabella, che non era poi così calmo: «Anche Beethoven a volume è detestabile». Mario Mattia, consulente in acustica: «Le leggi prevedono solo sanzioni amministrative. Le hanno varate solo negli ultimi 10 anni, ma per la maggior parte sono inascoltate». Alberto D'Amato, il delegato del Sindaco alla Asl A.: «Non è un problema di ordine pubblico, non basta calmare gli ubriachi. Bisogna applicare rigore le norme». Viviana Di Capua, dell'associazione Abitanti del Centro Storico: «Il centro non può essere un museo, vanno educati tutti i giovani ad usarlo e rispettarlo. Certo Lobefaro ha fatto qualcosa, non molto».

CENTRO NEL

Un sit-in blocca Viale Trastevere e la città va in tilt

Ferme oltre 500 corse di autobus e 65.000 viaggiatori restano a piedi

A PAG. 5

NUOVO

Susi dell'Acer: «Al Comune chiedo di farci spendere»

I costruttori vogliono la localizzazione delle aree per poter investire i fondi

MICHELA TAMBURRINO A PAG.

LA

Dopo l'occupazione gli studenti avranno più appelli d'esame

Presidi organizzati a Lettere e Psicologia Soddisfatto il universitario

MARCO OCCHIPINTI A PAG. 4

Immigrati escogitano un «trucchetto» per aggirare la legge

Hanno inviato una busta al prefetto ma dentro c'erano soltanto fogli bianchi.

VALENTINO CASTALDO A PAG.

INCUBO ALL'OLIMPICO

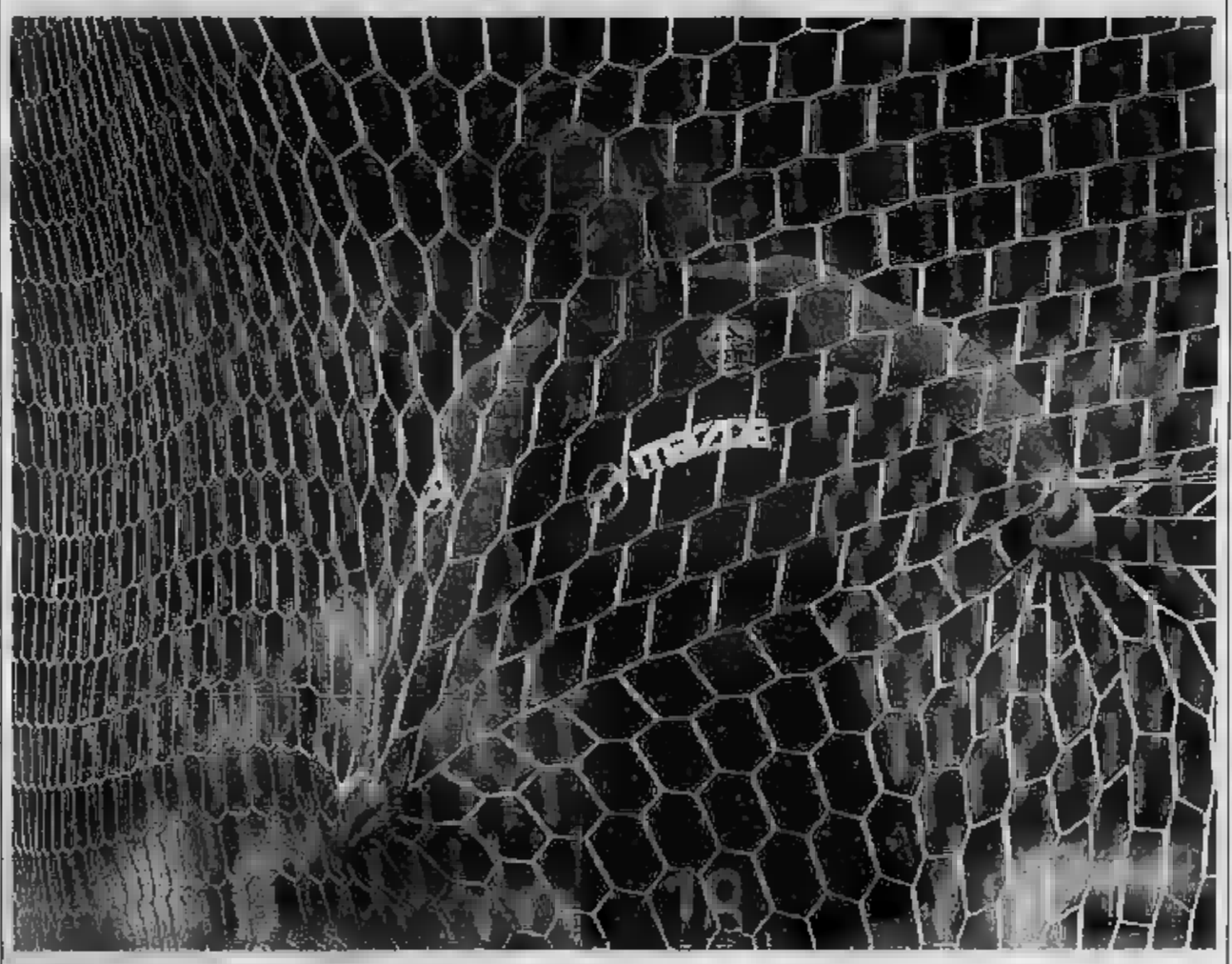

Roma fermata dal Catenaccio

La Roma non riesce ad uscire dal tunnel di una crisi che la attanaglia da alcune settimane. Capello ha recriminato su alcune decisioni arbitrali ma l'Arsenal ha avuto la strada spianata da alcune disattenzioni in difesa che, nonostante lo schieramento a quattro, non è stata all'altezza. Decisiva, in chiave negativa, la Panucci contraltare all'ottima partita disputata . Domenica è attesa all'Olimpico la Juventus capolista. Il da Baldini ha annunciato che la società tornerà sul mercato.

Bucchel A PAG. 7

Miti e libri

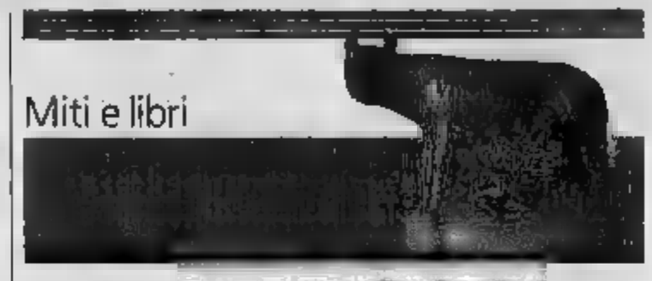

Aldo in arte Fabrizi ci abbiamo fatto caso

FLAVIA AMABILE

UNA sera di molti e molti anni fa, in una Roma che ancora non aveva conosciuto la Dolce Vita e si stava rimettendo dalle ferite della guerra, un giovane alto, magro e affamato ordina dei supplì. Al momento di pagare si rende conto di non avere abbastanza soldi, mancano due-tre lire. Interviene allora comico già molto popolare, con gli occhiali da ranocchio. Paga la cena del giovane e dà il via una grande amicizia, quella tra Federico Fellini e Aldo Fabrizi.

E' una delle mille storie contenute nel cofanetto (volume più video) «Ciavete fatto caso?» pubblicato da Mondadori e curato da Marco Giusti. Non è biografia, un «meglio di Fabrizi» ripartito fra sketch, monologhi, battute, poesie, interviste. Una raccolta di storie e ricordi casuale e un po' disordinata era nello stile di Fabrizi.

A dare conto delle questioni anagrafiche è la terza di copertina del libro, dove si Fabrizi nacque vicino Campo de' Fiori, il primo novembre del 1905. Era il primogenito di una coppia popolani, che ebbe poi altre cinque figlie. Dall'iconografia da «figlio di Campo de' Fiori» - categoria ben diversa quella dei successivi «figli dei fiori» - tutto: il padre faceva il carrettiere la madre aveva un banco di frutta e verdura. Il padre morì presto e Aldo, in quanto primogenito, si trovò sulle spalle il peso delle cinque sorelle. Fu garzone di macellaio, aiutobarbiere, cuoco, cameriere, tipografo, muratore, lucidatore di mobili. «A parte i salti mortali, ho fatto tutto», ricorda, «ho appreso l'arte recitare per necessità».

«L'arte del recitare» vera e propria inizia nel 1931 quando esordisce nei teatrini rionali e con comicità travolgente conquista immediatamente i teatri maggiori. L'anno successivo sposa Beatrice Rocchi, in arte Reginelle, allora giovane cantante na di .

Da questo momento in poi Aldo Fabrizi è Aldo Fabrizi, ovvero l'attore affermato che tutti conoscono, e si può abbandonare la lettura delle note biografiche e passare al libro, dove le suggestioni e i ricordi giungono senza un preciso ma tutti hanno protagonista Roma, dove per Roma si intende quel nugolo vie che circondano Campo de' Fiori e si protendono fino Trastevere. «A primavera a piazza Farnese cresceva l'erba tra un selciato e l'altro, la piazza diventava tutta quadrettata di verde» racconta Fabrizi, regalando una pennellata difficile immaginare oggi che tra i selci, sampietrini, di piazza Farnese cres mo un po' di tacchi a spillo delle eleganti signore che transitano per la piazza e rimangono con le scarpe infilzate tra un selciato e l'altro.

«Mi è sempre piaciuto cucinare: mio zio oste», continua a raccontare Fabrizi. Viene subito in mente il fisico non longilineo dell'attore. Sono decine le poesie con titoli inequivocabili: «pasta e lenticchie», «pasta e cavoli», un'altra decina abbondante dedicate soltanto al pane, ma anche alcune alla dieta. «Ma vale poi la pena de soffrì/contano da 'na tavola e da 'na sedia/pensanno che se deve da morì?», si chiede durante un periodo in cui lo costrinsero a perdere alcuni dei suoi molti chili di troppo. Le poesie dedicate a diete e dietologi diverse come i di venire a patti con peso, tutti falliti, anche quello raccontato nell'ultima intervista concessa a Lello «Ti dirò che facendo questo film (Giovanni senza pensieri) più altro per un motivo dietetico. Disertando i miei fornelli, mi arrangio col . Che diavolo, è che qui i cestini siano cattivi, ma a me non piacciono perché la robba cucino da me nun me da soddisfazione. Così faccio questa cura».

Fallirà anche quella. Durante gli ultimi anni la cucina e il nipote Aldo saranno i pochi piaceri dell'attore che non riconosceva più la sua : «L'inquinamento e la violenza gli facevano paura - racfiglio Wilma - a lui sempre così grintoso, spavaldo, anche sarcastico. Si era chiuso in casa, come infastidito». Si stupisce la figlia, si stupiscono i parenti, non lui che già previsto l'epilogo della sua una poesia: «e su la tomba mia, tutta gente/ce leggerà 'sta sola dicitura:/tolto da questo mondo troppo al dente».

Centro Servizi

L'artigianato della casa di Guidonia Montecelio (Roma) 338/3855703 raggiungibile 24h su 24

Amministrazione e manutenzione stabili, realizzazione conduzione impianti di riscaldamento e climatizzazione, idrosanitari ed elettrici, lavori eseguiti a norma di della legge 46/90.

Inoltre preventivi gratuiti per lavori edili e per il tuo bollino blu Contattaci

Centro Servizi
L'artigianato della casa di Guidonia Montecelio (Roma)

IL TEMPO

Condizioni di tempo discreto, con qualche nube a carattere sparso specie all'interno. Domani peggiora nel pomeriggio con qualche pioggia.

OGGI	DOMANI	DOPODOMANI
Minima 10	Minima 10	Minima 12
Massima 20	Massima 18	Massima
Prob. pioggia 15%	Prob. pioggia 45%	Prob. pioggia 55%

LA REGIONE OGGI

L'ARIA OGGI

M. di carbonio
Biossido di azoto
Benzene
Polveri sottili

Accettabile

- Dalle 15 alle 18 deviazioni del traffico tra piazza della Repubblica, viale delle Terme di Caracalla, via Cavour, via Merulana e via dello Statuto.
- Lavori notturni in Viale del Vaticano chiuso, dalle 21 alle 6, all'altezza di via Leone IV.
- Chiuso, dalle 22 alle 6, corso d'Italia ai varchi d'accesso per piazzale della Croce Rossa e via Nomentana in direzione Mura Torte.

Centro Servizi
L'artigianato della casa di Guidonia Montecelio (Roma)

LA STAMPA

viveroma

QUADRATURE DIFFICILI

I residenti: non si dorme. I bar: siamo insonorizzati. Il Comune: diritto anche alla birra LAUDONIO A PAG. 3

I decibel a Campo de' Fiori la notte sforano di 80 volte

"I residenti di Campo de' Fiori sono soggetti a [illegible] superiori da 30 a 4.000 volte i limiti di legge, che è di [illegible] decibel". Non è la denuncia di [illegible] residente insonne ma la conclusione de "Il clima acustico in Campo de' [illegible] e adiacenze", una ricerca realizzata dal Dipartimento di Ingegneria [illegible] ed Industriale di [illegible]. Il rumore supera "fino [illegible] volte il limite di legge, la sorgente principale d'inquinamento è il vociare delle folle che si raduna nella piazza". I valori sembrano più bassi di notte perché mediati su 6 ore, anche i picchi nel [illegible] notte, che tolgono il sonno, sono brevi e più alti. Dati presentati ieri mattina in un convegno al Palazzetto Carte Geografiche. Da lì, è partita una scommessa: quella di un centro storico senza rumore. Gli "scommettitori" erano medici, residenti e Confcommercio e Confesercenti, spesso sul banco degli imputati per le [illegible] insonni. Tutti invitati all'azzardo dall'Istituto Superiore di Sanità e dal presidente del primo Municipio, Giuseppe Lobefaro. Il moderatore degli interventi era il conduttore Michele Mirabella, che non era poi così calmo: «Anche Beethoven a tutto volume è detestabile». Mario Mattia, consulente in acustica: «Le leggi prevedono solo sanzioni amministrative. Le hanno varate solo negli ultimi 10 anni, per la maggior parte sono inattuate. Alberto D'Amato, il delegato del Sindaco alla Asl RM A,: «Non è un problema di ordine pubblico, non basta calmare gli ubriachi. Bisogna applicare con rigore [illegible]. Viviana Capua, dell'associazione Abitanti del Centro Storico: «Il centro non può essere un museo, vanno educati tutti i giovani ad usarlo e rispettarlo. Lobefaro ha fatto qualcosa, molto».

CENTRO CAOS

Un sit-in blocca Viale Trastevere e la città va in tilt

Ferme oltre 500 corse di autobus e 65.000 viaggiatori restano a piedi

MARA MONTANARI A PAG. 5

UN NUOVO [illegible]

Susi dell'Acer: «Al Comune chiedo di farci spendere»

I costruttori vogliono la localizzazione delle aree per poter investire i fondi

MICHELA TAMBURRINO [illegible]

LA [illegible]

Dopo l'occupazione gli studenti avranno più appelli d'esame

Presidi organizzati a Lettere e Psicologia Soddisfatto il movimento universitario

MARCO OCCHIPINTI A PAG. 4

[illegible]

Immigrati escogitano un «trucchetto» per aggirare la legge

Hanno inviato una busta: prefatto ma dentro c'erano soltanto fogli bianchi

VALENTINO CASTALDO A PAG. [illegible]

INCUBO [illegible]

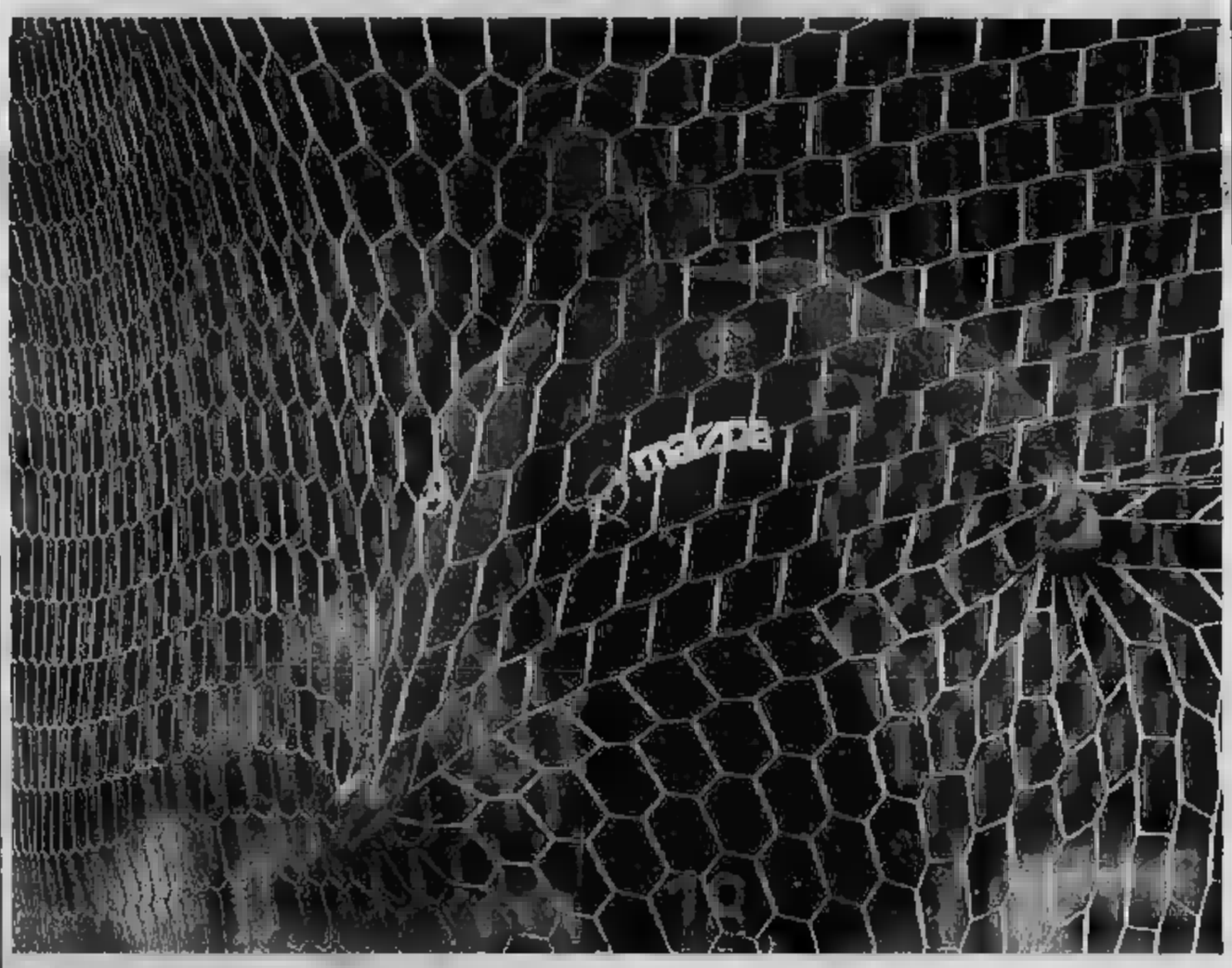

Roma non resta che Cenerentola

La Roma non riesce ad uscire dal tunnel di una crisi che la attanaglia da alcune settimane. Capello ha recriminato su alcune decisioni [illegible] ma l'Arsenal ha avuto la strada spianata da alcune disattenzioni in difesa che, nonostante lo schieramento a quattro, [illegible] è stata all'altezza. Decisivo, in chiave negativa, la [illegible] di Panucci che ha fatto [illegible] contrattare all'ottima partita disputata da Cassano. Domenica è attesa all'Olimpico la Juventus capolista. Ma Baldini ha annunciato che la società tornerà sul mercato.

Succheri A PAG. 7

Miti e libri

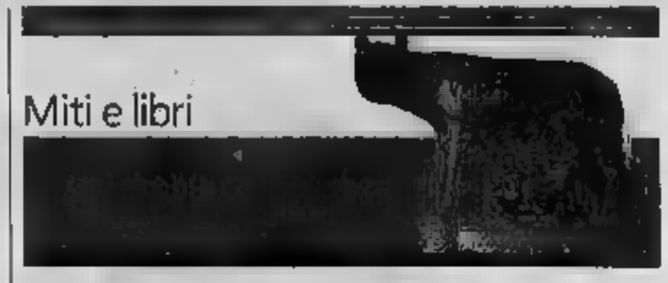

Aldo in arte Fabrizi ci abbiamo fatto caso

FLAVIA AMABILE

UNA sera di molti e molti anni fa, [illegible] una Roma che ancora [illegible] aveva conosciuto [illegible] Dolce Vita e si [illegible] rimettendo dalle ferite della guerra, un giovane alto, magro e affamato ordine dei suppli. [illegible] momento di pagare il [illegible] conto di non avere abbastanza soldi, mancano due-tre lire. interviene allora un comico già molto popolare, con gli occhioni da ranocchio». Paga la cena del giovane e dà il via a [illegible] grande amicizia, quella tra Federico Fellini e Aldo Fabrizi.

E' una delle mille storie contenute nel cofanetto (volume più video) «Ciavete fatto caso?» pubblicato da Mondadori e curato da Marco Giusti. Non è una biografia, è [illegible] meglio [illegible] Fabrizi» ripartito fra sketch, monologhi, battute, poesie, interviste, [illegible]. Una raccolta di storie e ricordi, casuale e un po' disordinata come era nello stile di Fabrizi.

A dare conto delle questioni anagrafiche è la terza di copertina del libro, dove si rammenta che Fabrizi nacque [illegible] Campo de' Fiori,il primo novembre del 1905, [illegible] primogenito di una coppia di popolani, che ebbe poi altre cinque figlie. Dell'iconografia da «figlio di Campo de' Fiori» - categoria [illegible]on diversa da quella dei successivi «figli dei fiori» - aveva tutto: il padre faceva il carrettiere, la madre [illegible] un banco di frutta e verdura. Il padre morì presto e Aldo, in quanto primogenito, si trovò sulle spalle il peso delle cinque sorelle. Fu garzone di macellaio, aiutobarbiere, cuoco, cameriere, tipografo, muratore, lucidatore di mobili. «A parte i salti mortali, ho fatto di tutto», ricorda, «ho appreso l'arte del recitare per necessità».

«L'arte [illegible] recitare» vera e propria inizia nel 1931 quando esordisce [illegible] e con la [illegible] comicità travolgente conquista immediatamente i teatri maggiori. L'anno successivo sposa Beatrice Rocchi, in arte Reginella, allora giovane cantante [illegible] di successo.

Da questo momento in poi Aldo Fabrizi è Aldo Fabrizi, ovvero l'attore affermato che tutti conoscono, e si può abbandonare la lettura delle note biografiche e passare al libro, dove le suggestioni e i ricordi giungono [illegible] un ordine preciso ma [illegible] hanno [illegible] protagonista Roma, dove per Roma si intende quel nugolo di vie che circondano Campo de' Fiori e si protendono fino a Trastevere. «A primavera in piazza Farnese cresceva l'erba tra un selciato e l'altro, la piazza diventava tutta quadrettata di verde [illegible]. Fabrizi, regalando una pennellata difficile da [illegible] oggi che [illegible] i selci, ovvero sampietrini, di piazza Farnese crescono al [illegible]mo un po' di tacchi a spillo delle eleganti signore che transitano per la piazza e rimangono con le scarpe infilzate tra un selciato l'altro.

«Mi è sempre piaciuto cucinare; mio [illegible] un ostia», continua a raccontare Fabrizi. Viene subito in mente il fisico non longilineo dell'attore. Sono decine di poesie con titoli inequivocabili: «pasta e lenticchia», «pasta e cavoli», un'altra decina abbondante dedicate soltanto al pane, [illegible] anche alcune alla [illegible]. [illegible] vale poi la [illegible] di soffrì/lontano da 'na tavola e da 'na sedia/pensanno che [illegible] deve da morì?», si chiede durante un periodo in cui lo costrinsero a perdere alcuni [illegible] suoi molti chili di troppo. [illegible] dedicate a diete e dietologi [illegible] i tentativi di venire a patti con il suo peso, [illegible] falliti, anche quello raccontato nell'ultima intervista concessa a Lello Bersani: «Ti dirò che [illegible] facendo questo film (Giovanni [illegible] pensieri) più che altro per un motivo dietetico. Disertando i miei fornelli, mi arrangio col cestino. Che diavolo, non è che qui i cestini [illegible] cattivi, ma a [illegible] piacciono perchè la robba se non la cucino da me non me da soddisfazione. Così faccio questa cura».

Fallirà an[illegible] quella. Durante gli ultimi anni la cucina e il ripano Aldo saranno i pochi piaceri dell'at[illegible] che [illegible] più la sua città. «L'inquinamento e la violenza gli facevano paura - [illegible] la figlia Wilma - a lui [illegible] il grintoso, spavaldo, anche [illegible] castico. Si era chiuso in casa, [illegible] infastidito». E stupisce la figlia, si stupiscono i parenti, non lui [illegible] già previsto l'epilogo della sua storia in una poesia: «E [illegible] la tomba mia, tutta la gente/ce leggerà 'sta sola dicitura:/tolto [illegible] quanno mondo troppo ai denti».

Centro Servizi

L'artigianato della casa di Guidonia Montecelio (Roma) 338/3855703 raggiungibile 24h su 24

Amministrazione e manutenzione stabili, realizzazione conduzione impianti di riscaldamento e climatizzazione, idrosanitari ed elettrici, lavori eseguiti a norma di della legge 46/90.

Sopralluoghi preventivi gratuiti per lavori edili e per il Suo bollino blu contattaci.

DIRETTORE RESPONSABILE: Marcello Sorgi VICEDIRETTORI: Vittorio Sabadin, Carlo Bastasin. RESPONSABILE DI VIVEREROMA: Rita Pinci ART DIRECTOR: Cynthia Sgarallino
VIVEREROMA, Via Barberini 50, 00187 Roma telefono 06 47661, fax 06 4756805 E-mail: viveremo...@...it Sms 3351371678

Buon giorno roma

SPQR

VIGILI URBANI. Tajani (Cdl) condivide l'ultimatum del sindacato

L'Ospol ai consiglieri: le armi o vi denunciamo

Ultimatum dell'Ospol al Consiglio comunale di Roma: o entro 20 giorni decide sull'armamento dei vigili urbani o alla prossima aggressione a un pizzardone scatteranno per i consiglieri denunce per [illegible] in [illegible]. Il presidente nazionale e il segretario romano dell'Ospol Luigi Marucci e Gabriele di Bella hanno annunciato ieri di aver inviato una diffida a tutti i 60 consiglieri comunali ai cui si chiede di deliberare sulla materia entro e non oltre 20 giorni dalla ricezione» della richiesta altrimenti si avvieranno a carico di ciascun consigliere «azioni giudiziarie in conseguenza di ogni nuovo episodio di aggressione o infortunio sul lavoro subiti dagli operatori della polizia municipale del Comune di Roma a causa dalla mancata predisposizione di misure e mezzi di [illegible]. A riguardo è intervenuto il consigliere comunale [illegible] Antonio Tajani secondo il quale «tocca al sindaco e alla sua maggioranza risolvere il problema. Grazie a Fi e alla Cdl, il Consiglio comunale ha deciso di dar vita al vigile di quartiere e di dotarlo prima di sfollagente e poi delle armi».

ANCHE FRANCA CIAMPI ALFUNERALI DI MADAME GATTINONI

La Roma degli stilisti e della politica, del cinema, del giornalismo e del teatro, ma anche la Roma della gente comune, ha dato ieri sera, nella chiesa di Santa Maria del Popolo, l'ultimo saluto a Fernanda Gattinoni, a «madamo», come affettuosamente la chiamavano in molti. In prima fila, visibilmente commossa, c'era Franca Ciampi. Alla cerimonia hanno partecipato anche il sindaco Veltroni e il suo vice Gasbarra [FOTO AP]

Va bene

[illegible] salotto multimediale in cui [illegible] possibile guardare [illegible] tv, consultare internet [illegible] ottenere informazioni grazie al [illegible] «info 412». È la nuova area inaugurata da Telecom a Fiumicino

Va male

Traffico in tilt ieri pomeriggio al Foro Italico dove un problema tecnico ha mandato in tilt tutti i semafori rimasti bloccati sul [illegible]. La zona si è trasformata in un mare di auto bloccate

UNA SCUOLA PORTERA' IL NOME DI DI LIEGRO // Porterà il nome di Luigi Di Liegro, il sacerdote dei poveri e degli immigrati, la scuola media statale che ha tre sedi nei municipi V e VI, in via C.A. Cortina, in via C. Facchinetti e in via F. Fiorentini. La scuola, che prevede diverse attività per offrire un piano formativo complessivo, ospita anche il quarto centro territoriale permanente per l'istruzione e la formazione in età adulta. Alla [illegible] che si svolgerà sabato prossimo alle 8,30 nella sede di via Facchinetti, saranno presenti anche Walter Veltroni, il vicepresidente della Regione Giorgio Simeoni, il presidente della Caritas diocesana mons. Guerino Di Tora e il presidente della fondazione internazionale Luigi Di Liegro Giovanni Conso.

LA RAI RACCONTATA DA VITTORIO EMILIANI // Verrà presentato oggi alle 18 al Teatro dei Dioscuri, «Affondate la Rai, Viale Mazzini, prima e dopo Berlusconi», libro dell'ex-consigliere Rai Vittorio Emiliani. Alla presentazione: Furio Colombo, carlo freccero, Gad Lerner e Marcello Padovani. Coordina Andrea Purgatori.

LA POESIA DOPO L'11 SETTEMBRE // «Ondate di rabbia e [illegible] paura», si intitola così una raccolta di poesie edita da Rai eri e Pagine, tutta dedicate [illegible] dopo l'11 settembre. Il libro verrà presentato oggi, alle 11, nella Sala degli Arazzi della sede Rai di Viale Mazzini. Interverranno Massimo Dapporto e Elisabetta Gardini.

i numeri

WWF RIPRISTINA LA DUNA DI FOCENE CON LE PIANTE DELL'OASI DI FREGENE

180 PIANTE

Comincia domani il restauro ambientale dell'ecosistema dunale a Focene con la messa a dimora di 180 piante. Wwf e Comune di Fiumicino effettueranno il primo intervento di reintroduzione delle specie della duna.

il nome

UN CENTRO [illegible] PROFESSIONE INTITOLATO A PASOLINI

Corsi di qualificazione professionale, uno sportello per l'orientamento al lavoro e un centro interculturale. Sono le attività che si svolgeranno nel centro di formazione professionale «Pier Paolo Pasolini» inaugurato ieri ad Ostia Nuova dall'assessore al Lavoro e alle Periferie Luigi Nieri e dal delegato al Litorale Paolo Ornelli.

la frase

«A Roma spetta il primato in Italia nella creazione di occupazione con 67 mila nuovi posti di lavoro, senza contare che Roma è il polo dell'audiovisivo e della comunicazione con 1200 imprese e un fatturato di 780 milioni di euro»

Il presidente dell'Unione industriali di Roma Giancarlo Elia Valori al meeting del Canova Club

Una busta vuota al prefetto per aggirare la Bossi-Fini

VALENTINO CASTALDO

La [illegible] scadenza dell'11 novembre [illegible] data ultima per la regolarizzazione dei lavoratori extracomunitari, a Roma sembra essere passata inosservata. I sindacati continuano a ricevere ancora tante denunce dei lavoratori contro i [illegible] di lavoro che non vogliono regolarizzarli.

La Cgil addirittura indica il proprio indirizzo come luogo di residenza del lavoratore. Ma c'è anche chi ha lavorato d'ingegno e ha trovato un'espedienta per guadagnarsi almeno un altro anno di permanenza in Italia e farla la barba alla burocrazia ed ai controlli.

«Quando ho capito che il mio datore di lavoro non aveva la minima intenzione di mettermi in regola e neanche chi mi affitta la casa voleva farmi un contratto, ho mandato anche io il mio kit al Prefetto ma l'unica cosa che potevo mettere nella busta erano quattro fogli bianchi» ammette Kaled, un cittadino arabo disperato che a suo dire ha seguito la strada di tanti altri connazionali disperati.

«In questo modo - è giustificato il giovane - mi garantisco una permanenza a Roma per almeno un altro anno, intanto prego il mio Dio perché mi assista».

Un «trucco» per aggirare datori di lavoro e affittuari [illegible] hanno intenzione di regolarizzare impiegati o inquilini extracomunitari. Una soluzione drastica, ma già sentita anche tra i corridoi della Cisl, adottata [illegible] ultimo rimedio da lavoratori veramente disperati.

«Mi sono meravigliata molto di questo espediente fai-da-te che non approvo - che inizialmente pensavo essere solo una provocazione, mentre si è dimostrata poi una prassi» dice Miryam Fuentes, responsabile del settore immigrazione del sindacato.

Una prassi, che a rendere ancor più pesante nel contenuto è la Cgil, che afferma di aver ricevuto, in questi ultimi due [illegible] ben 20 mila richieste di assistenza legale.

«Non siamo più in grado di [illegible] i conti sulle nostre consulenze - spiega Sandro Grugnetti, segretario generale Fillea Cgil di Roma - ci siamo fermati al 13 [illegible]bre quando, nei soli primi due giorni dalla scadenza della legge Bossi Fini, abbiamo ricevuto più di cento denunce di lavoratori che ancora affollano i nostri venti sportelli territoriali».

La Uil non è da meno nell'assistenza degli immigrati. «Tra più di trecento vertenze sindacali spiega Pilar Saravia - ne abbiamo attivata una da guinness intentandola contro un solo datore di lavoro che non voleva mettere in regola 108 colleghi del Bangladesh».

I sindacati confederali continueranno fino al 10 dicembre a raccogliere le denunce contro i datori di lavoro che non intendono regolarizzare i lavoratori, confidando in una [illegible] della legge fino a quella data.

Kaled: «Il mio datore di lavoro non voleva mettermi in regola allora ho mandato il mio kit nel quale per prendere tempo ho messo dei fogli bianchi»

AgenziaN.I.P.
S.R.L. FOOD
NAZIONALE ITALIANA NIP WORLD
80.000 = LOCALI PIZZERIA
3.800 = RICHIESTE DI PIZZAIOLI
CORSO DI FORMAZIONE/AGGIORNAMENTO PER PIZZAIOLI PROFESSIONISTI
ROMA, 2-13 DICEMBRE 2002
Ritaglia questo coupon e iscriviti al corso, usufruirai di uno sconto pari a € 71,40!!!
Costo del corso: 671,40
Durata : 2 settimane dal 2 [illegible] 13 dicembre 2002
Programma del corso :
Teoria : farina, il lievito, la lievitazione, la cottura ecc.
Pratica : pizza classica, pizza in teglia, pizza al trancio
Accenni : HACCP, la legge 626, la pizza senza glutine
In fine : materiale didattico, abbigliamento per la pratica, certificato
Sconto valido per il corso di Roma che si terrà dal 2 al 13 dicembre 2002
Segreteria nazionale dell'Agenzia N.I.P.
Tel.-Fax 0184/251160 Cell. 335/6894012 - 347/5739340
melis@infopizza.it - www.infopizza.it

CENTRO STORICO. Una ricerca del dipartimento di ingegneria di Roma Tre ▪ Di giorno a Campo de' Fiori si superano fino a 4000 volte i limiti ▪ Il primo municipio chiama a discuterne Comune, commercianti, residenti ▪ Lobefaro: controllare, o vietare, l'apertura di nuove attività

Rumori, la vera scommessa è mettere d'accordo tutti

Il professor Mattia: le leggi prevedono solo sanzioni amministrative ma sono inattuate Alberto D'Amato, delegato del sindaco: va tutelata la salute ma è anche prendersi una birra la sera

MARCO LAUDONIO

"I residenti di Campo de' Fiori sono soggetti a rumori superiori a 4.000 volte i limiti di legge, che è di 45 decibel". Non è la denuncia di un residente insonne ma la conclusione de "Il clima acustico in Campo de' Fiori e adiacenze", una ricerca realizzata dal Dipartimento di Ingegneria meccanica ed industriale di Roma Tre. La fonte di rumore supera "fino ad 80 volte il limite di legge, la sorgente principale d'inquinamento è il vociare della folla che si raduna nella piazza". I valori più alti perché mediati su 8 ore, anche i picchi nel cuore della notte, che tolgono il sonno, sono brevi e più alti. Dati presentati ieri mattina in un convegno al Palazzetto Carte Geografiche. Da lì, è partita una battaglia: quella di un centro storico senza rumore. Gli "scommettitori" erano medici, residenti e Confcommercio e Confesercenti, spesso sul banco degli imputati per le notti insonni. Tutti invitati all'azzardo dall'Istituto Superiore di Sanità e dal presidente del primo Municipio, Giuseppe Lobefaro.

«L'Istituto - ha annunciato la dottoressa Ludovica Malaguti Alberti - sta facendo un'indagine sul rumore nel centro storico. Il rumore colpisce in primo luogo i lavoratori. Per i residenti la competenza è della Regione. Ma non arrivano indicazioni precise, sembrano decisi a una tutela». Il moderatore degli interventi era il conduttore Michele Mirabella, che non era poi così calmo: «Anche Beethoven a quel volume è detestabile. Non bastano questi convegni, deve intervenire un procuratore della repubblica. E' un problema economico, nessuno vorrà più abitare in un centro nel caos». Ma i giudici non possono intervenire, come spiegava il professor Mario Mattia, consulente in acustica: «Le leggi prevedono solo sanzioni amministrative. Le hanno varate solo negli ultimi 10 anni, ma per la prima volta inattuata. Il problema non è nuovo, già 2000 anni fa i romani più ricchi si trasferivano in campagna». Mattia suggeriva le cure: «Auricolari per i locali insonorizzati, ci sono troppe autocertificazioni senza controlli. Istituire nuove zone pedonali, bus elettrici e proibire gli schiamazzi».

> Confcommercio: i locali sono insonorizzati, non rispondiamo di quello che succede fuori I residenti: a convegno finito resteremo noi a combattere

I residenti presenti hanno cominciato ad applaudire ma Alberto D'Amato, il delegato del Sindaco alla Asl RM A, gelava tutti: «Non è un problema di ordine pubblico, non basta calmare gli ubriachi. Bisogna applicare con rigore le leggi. Certo la nostra Costituzione tutela il diritto alla salute, ma in America anche il diritto alla felicità. E' un diritto prendersi una birra in centro alla sera». Un pensionato si lamentava per chi bevendo la birra gli toglie il sonno. D'Amato ha risposto: «Non siamo all'Olgiata, chi vive in centro ha degli oneri. Mettete i doppi vetri». Quando il signore ha fatto notare che «d'estate devo tenere aperte le finestre e comprare un condizionatore», il delegato non ha risposto. Ma dell'idea contraria rimanevano gli abitanti, sia Cesare Pambianchi, presidente Confcommercio romana: «Noi rispondiamo fino alla porta del locale. I nostri associati hanno insonorizzato gli esercizi, poi qualcuno si ferma fuori, non dobbiamo noi a mandarli via. I turisti vanno in centro e l'offerta si concentra dove c'è la domanda. Il problema non si risolve chiudendo delle aziende, creati altri poli commerciali, dove spostare le attività. Con l'Auditorium a pieno regime ogni sera al Flaminio ci sono 8.000 persone. Perché dopo il concerto devono riversarsi in centro? Vanno lì le macchine». Della stessa idea Liborio Pepi, presidente della Fiepet Confesercenti: «I locali non sono più quelli di una volta, quando a Campo de' Fiori dopo il mercato c'era lo spaccio o si giocava a pallone. Hanno permesso alla zona di tornare a vivere, ma c'è chi esagera sono i vigili urbani a doverli mandar via». Saint Amour de Chanaz, presidente dell'associazione Residenti di Campo de' Fiori non ci stava: «A convegno finito resteremo soli a combattere. Partecipiamo agli osservatori per vedere risultati. Speriamo nella legge di mercato: è inutile tanto una piazza passa di moda. Da noi prima venivano più i vip a vivere e anche i parioli si sono spostati. E' rimasto il grosso dei borgatari. Così cala la qualità dei locali che vendono birra in bicchieri di plastica e cibo scaldato nel microonde. La piazza va riempita con la cultura e locali di qualità». Lobefaro s'inalberava: «Anche io sono borgataro, a Cinecittà dove vivo ancora, ma è questo il punto». Viviana Di Capua, dell'associazione Abitanti del Centro Storico, si aspettava «che i commercianti parlassero di rumore, i loro dipendenti sono in pericolo 8 volte più di noi. Il centro può essere un museo, educati tutti i giovani ad usarlo e rispettarlo. Certo Lobefaro ha fatto qualcosa, ma molto».

E dopo le lamentele a microfono aperto di vari residenti è stato Lobefaro a chiudere la giornata: «L'osservatorio sugli orari dei locali da maggio ha fatto incontrare cittadini e commercianti. Rispettando le norme possono convivere. Poi sarà il nuovo piano commerciale del centro storico ad aprile. Ridurre norme inesistenti. Bisogna controllare, e vietare, l'apertura di nuove attività nel centro storico, è solo il 2% del territorio della città, ma sopporta i 2/3 delle attività».

Vie pedonali, Pambianchi si smarca da Battistoni

«Noi siamo assolutamente favorevoli a nuove isole pedonali, ma pensate e discusse bene, disegnandole con commercianti e residenti attirano molta gente».

Cesare Pambianchi, il presidente della Confcommercio romana, ieri mattina ai margini del convegno sul rumore nel centro storico, si è smarcato da Gianni Battistoni. Che sembra rimanere da solo a dire no all'isola pedonale a ridosso di piazza del Popolo.

Lo stilista, per protestare contro la decisione del sindaco Veltroni di chiudere al traffico via del Corso, via del Babuino e via di Ripetta a fine anno da Natale, si è dimesso da presidente dell'associazione dei commercianti di via Condotti. «Ma durante il convegno non si è levata una voce contraria alla pedonalizzazione, anzi c'era chi ne vuole anche più drastiche, come Vito De Russis, dell'Associazione "diritti del pedone": "Le isole pedonali sono ben più importanti dei pannelli antirumore nei locali". Non bastano le sperimentazioni temporanee, ormai dovrebbero averlo capito che serve un cambiamento culturale.

VIA DEL BABUINO

Roma è stata costruita per secoli pensando alle carrozze ed ai pedoni, dobbiamo tornare a quella mentalità". Un'idea che ha trovato favorevole anche Liborio Pepi, della federazione pubblici esercizi bar e ristoranti, Fiepet-Confesercenti.

Pepi prevedeva: «Il gesto di Battistoni rimarrà isolato. E' pure incomprensibile, non credo che via Condotti si ridurrà ad un deserto». Poi quando Pambianchi ha raccontato "d'immaginare una fascia di parcheggi intorno al centro storico, utilizzando a piano strutture semivuote come il parcheggio dentro il Gianicolo. O riconvertendo le caserme di viale delle Milizie e parcheggi, lasciando intatte le strutture esterne", De Russis ha urlato: «Ma quali parcheggi, servono più bus e metropolitane». Pambianchi, andandosene, ribadiva a muso duro: "Pensiamo ai parcheggi di scambio. Le macchine sono una realtà".

Il provvedimento di Veltroni è stato difeso anche dalle associazioni dei residenti. Viviana Capua, presidente dell'associazione "Abitanti del Centro Storico" sorrideva: «Sono nata a Campo de' Fiori 58 anni fa e non l'ho mai vista bella come da quando è diventata isola pedonale. Per fortuna il Campidoglio e il primo Municipio ci hanno ascoltato. Anche i commercianti sono stati disponibili ad ascoltare le nostre esigenze». E Mario Accorti, dell'associazione Piazza di Spagna raccontava: «Noi siamo noti in tutto il mondo e per fortuna passano solo le ambulanze: Se c'è una rissa che ci avvilisce è l'assenza dei controlli per chi bivacca sulla scalinata, non l'andare a piedi». [m. l.]

Da ieri le luci natalizie accese sullo shopping"

Via Borgognona illuminata a festa

E' iniziato il Natale in via Borgognona in piazza Bocca di Leone. Da ieri l'associazione dei negozianti dell'elegante strada del centro di Roma ha acceso le luci e gli addobbi natalizi che illumineranno lo shopping dei romani fino all'Epifania. L'illuminazione della strada è stata realizzata dall'ideatrice di giardini Antonella Fornai che si è ispirata alle forme circolari delle decorazioni nordiche ed ha utilizzato solo materiali naturali. Per favorire lo shopping natalizio, l'associazione di via Borgognona ha previsto per il 13 dicembre una giornata di apertura prolungata, fino alle 24 di sera. Ai clienti saranno offerti inoltre vino e castagne calde. Sempre in via Borgognona, lo stesso giorno gli allievi della scuola di musica Laura Paolini faranno un concerto per pianoforte a quattro mani il cui ricavato sarà devoluto all'associazione per la ricerca dei tumori al seno. Finite le feste, l'associazione ha previsto fino a primavera un calendario di iniziative.

CAFFE' 2 italiano
Vasto assortimento di vini, grappe e champagne delle migliori marche.
Confezioni regalo.
Si Confezionano Cesti Natalizi
Servizio Catering
FONTE NUOVA
V. Giuseppe Parini, 2 - Tel. 06.90024782

ALLA MATERNA MILLEVOI

Tremano i pavimenti della scuola «Bimbi fuori!». Psicosi terremoto

«È durato un attimo, abbiamo sentito le vibrazioni e pensato al sisma» racconta un'insegnante. Per i vigili del fuoco, si è trattato di un normale movimento di assestamento e l'edificio non corre alcun rischio

BAMBINI FUORI DALLA SCUOLA

Un tremore. Come quello del terremoto. E le maestre fanno evacuare di corsa la scuola. È successo giovedì mattina nella scuola materna Millevoi sulla via Ardeatina all'altezza della Cecchignola. I bambini vengono fatti uscire tutti in giardino. Nessun ferimento. Nessuna scena di panico. I bambini vanno nel cortile della scuola, scuola dove al pianterreno si sono alcune aule della scuola materna Purificato e al primo quelle della scuola elementare Voltaire.

«È durato un attimo, abbiamo sentito le vibrazioni e abbiamo pensato a un terremoto. Ho detto ai bambini di uscire rapidamente dalla porta di sicurezza, come avevamo fatto nelle simulazioni di evacuazione subito dopo il terramoto in Molise». È la prima a dare l'allarme Maria Elisa Giuntella, insegnante di lettere nella quarta e quinta B della scuola elementare di via Millevoi. «Da quando siamo in questa scuola abbiamo sempre avvertito un movimento leggermente ondulatorio nelle aule del primo piano - spiega l'insegnante - ma l'anno scorso una perizia tecnica ci ha tranquillizzato sulla stabilità della struttura. Ci avevano solo avvertito di controllare la situazione». Questa mattina la maestra ha avvertito un movimento più intenso del solito e ha pensato a una scossa tellurica.

L'edificio scolastico, costruito circa dieci anni fa, è aperto da cinque anni. Il secondo il responsabile della Francesco Procopio l'edificio era stato recentemente controllato da tecnici del Comune che ne avevano verificato la stabilità.

Per i vigili del fuoco, intervenuti immediatamente, si è trattato di un normale movimento di assestamento dell'edificio non corre alcun rischio. Pertanto è stato deciso di far rientrare gli alunni nelle aule per concludere in modo normale la giornata scolastica. Un funzionario dei vigili del fuoco ha detto che le crepe segnalate dalle maestre erano già state rilevate in un controllo eseguito lo scorso anno.

Il vice presidente del gruppo di An in Campidoglio Sergio Marchi ha chiesto «l'immediata convocazione della commissione scuola alla presenza dell'assessore Maria Coscia e necessario del prefetto per conoscere esattamente quanti edifici scolastici siano potenzialmente a rischio nella nostra città e per sapere i soldi che il sindaco Veltroni e il Comune intendano investire da subito per risolvere questa emergenza». [v. r.]

VIA VENTOTENE Entro un anno gli abitanti rientreranno nel palazzo distrutto dal crollo

Entro dicembre inizieranno i lavori di ristrutturazione nel palazzo di via Ventotene ed entro il 2003 si spera che gli inquilini potranno rientrare nelle loro abitazioni. È l'auspicio che ha espresso ieri mattina Walter Veltroni, deponendo una corona proprio nel luogo dove ci fu la deflagrazione in cui morirono quattro donne e quattro vigili del fuoco intervenuti per i soccorsi.

Lettere

Le lettere vanno spedite personalmente a Rita Pinci inviando le a:
Via Barberini 50, 00187 Roma
viveroma@lastampa.it
06 426 68 05
SMS 335 137 1878

RISPONDE // RITA PINCI

Via le scodellone, posti per le bici

Giuseppe Scaraffia
Roma

Sono contento che un bravo artista come Luigi Serafini abbia lanciato, grazie alla Stampa, un'offensiva contro gli orrori urbani, quelle meteoriti del cattivo gusto piovute sulle nostre piazze: le scodellone di cemento, giganteschi portaceneri e cestini dei rifiuti che deturpano il panorama. Propongo però di sostituirli con altrettante rastrelliere per le biciclette. Oggi i ciclisti sono obbligati a legare le loro biciclette ai pali, contribuendo al disordine urbano oppure, se si arrischiano a infilarle nei parcheggi per motocicli, rischiano di trovarsi le gomme bucate o la bici per terra. Per quanto riguarda gli scodelloni, per gli aficionados del verde posticcio restano sempre due soluzioni: grandi vasi di terracotta sul modello di quelli antichi oppure nuovi vasi disegnati dagli artisti. Propongo inoltre che gli enti che hanno scelto gli scodelloni se ne tengano almeno uno in casa o in giardino, a memento del loro misfatto.

Grazie a Scaraffia per questo contributo al dibattito sull'arredo urbano. Gli scodelloni sono brutti, come i vasoni di via Giulia. Che tra l'altro sono più intervallati regolarmente, cosicché le macchine riescono a posteggiare.

LA SAPIENZA, LETTERE E PSICOLOGIA

Gli studenti ottengono più appelli d'esame

MARCO OCCHIPINTI

E' grande soddisfazione del Coordinamento dei Collettivi della Sapienza per i risultati ottenuti in seguito ai presidi organizzati nella giornata di ieri presso le facoltà di Psicologia e Lettere, in concomitanza dei rispettivi consigli di facoltà. Entrambe le iniziative erano state indette dal movimento per protestare contro l'applicazione della riforma Moratti e per portare avanti una serie di istanze, tra cui il ripristino di un maggior numero di appelli.

A Psicologia il sit in si è svolto nella mattinata e ha visto coinvolti circa un centinaio di studenti, che hanno presidiato l'ingresso dell'aula dove si svolgeva il Consiglio di Facoltà, senza interromperne i lavori, visto che il preside Nino Dazi, riunito con i docenti, ha accettato di discutere le loro richieste, anche se non previste dall'ordine del giorno.

Il Consiglio ha detto sì a tutte le proposte avanzate: un'assemblea mensile, il blocco della didattica, l'apertura serale settimanale, l'abolizione della raccolta delle firme a lezione e della conseguente frequenza obbligatoria, l'istituzione di un tetto massimo di 50 euro di spesa per ogni esame, e il tanto agognato aumento del numero di appelli. «Siamo contenti, - spiega Elisa Coccia, rappresentante degli studenti - ma questo è solo l'inizio di una protesta che fa come obbiettivo primario quello di difendere i diritti che la Riforma cancellando. Controlleremo che il consiglio di facoltà rispetti gli impegni presi oggi, e, se il Rettore non autorizzerà l'apertura serale, provvederemo occupando noi i locali».

Identico il risultato del sit in a Lettere, dove però i toni del confronto si sono fatti più tesi quando i manifestanti hanno interrotto temporaneamente il Consiglio, spiegando le proprie ragioni e distribuendo volantini ai docenti. Il preside Pascosolido ha detto di condividere alcune delle questioni evidenziate dal Coordinamento, ha chiesto immediatamente agli studenti di abbandonare l'aula. Una volta ripresa la seduta, il Consiglio ha concesso la richiesta più urgente, cioè un appello straordinario a dicembre sia per il nuovo che per il vecchio ordinamento, e ha confermato la disponibilità di ridiscutere prossimamente un nuovo calendario degli esami e la tanto discussa frequenza obbligatoria. «Siamo soddisfatti per la vittoria ottenuta, oltre che per il costruttivo dialogo avviato con il corpo docente, - spiega Alessio Aringoli dei collettivi - considerando che quello della diminuzione degli appelli è un problema molto sentito dagli studenti e che minaccia seriamente un effettivo diritto allo studio. I volantinaggi, i banchetti e le quasi 2000 firme raccolte in questi giorni hanno sortito il loro effetto». Gli studenti si sono dati appuntamento l'11 dicembre, per un sit in alla Regione Lazio, in occasione del consiglio regionale che discuterà la Lazio Disu.

MA COME SI FA A RIMPIANGERE BORGHETTO FLAMINIO?

Vittorio Emiliani
Roma

Non so se le cronache siano fedeli, ma sentire vecchi e stimati amici come Giorgio Muratore e Ruggero Marinese rimpiangere (se ho ben capito) la mancata utilizzazione del Borghetto Flaminio per il nuovo Auditorium mi ha riportato indietro di anni e anni. Possibile che si torni a un'area bocciatissima da Piccinato nel 1933, grande appena 3 ettari (contro i 7 circa della sede attuale), quasi tutta occupata, con il sopra la faglia rocciosa di Villa Strohl-Fern che poi sarebbe stata deturpata, così "impiccata" a esigere ben tre sottovia per alla sala da musica (una, di più non ce ne stavano) e altro ancora. Ditemi che non è vero, che è un brutto sogno "di ritorno". E poi, non sarebbe di guardare avanti anzichè indietro? Forse si eviterebbe qualche torcicollo, no?
P.S.: suggerirei agli amici di SpaziARoma di dedicare un prossimo itinerario a Villa Strohl-Fern, in condizioni penose di degrado, per la quale ci si batte in pochi, purtroppo.

A TRASTEVERE NESSUNO ADOPERA LA PALETTA PER I CANI

Simonetta Cardone
Roma

Le strade di Trastevere sono piene di cacca di cane. Ma possibile che nessuno faccia qualcosa? Che nessuno adoperi la paletta?

P

SE IL MEDICO SBAGLIA
CI PENSA PERIPLO

L'Associazione Periplo Familiare
assiste chi è stato danneggiato
da errori sanitari offrendo
consulenza gratuita

ASSOCIAZIONE PERIPLO FAMILIARE
Via Germanico, 184 - 00192 Roma - Tel./Fax 06.3224340
Sito: http://www.periplofamiliare.it
e-mail: periplofamiliare@hotmail.com

TECMONT

SCUDO® per la tua casa
sicurezza, comunicazione, risparmio, e gestione

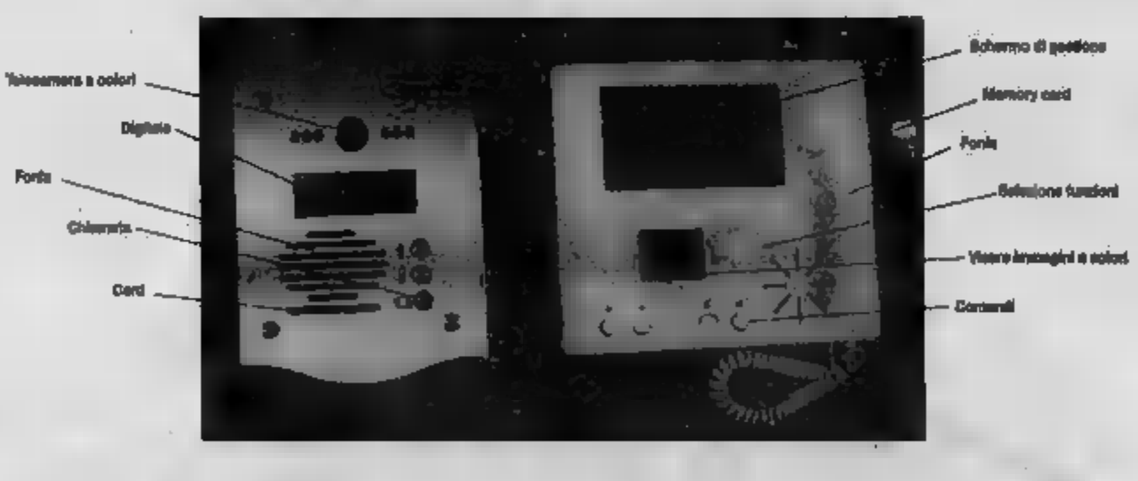

Videocitofono digitale e a colori
Antifurto programmabile ad orario, zone diverse, sensori, sirene, serrature, chiavi elettroniche, memory card, inseritori, radiocomando, combinatore telefonico o cellulare, messaggi preregistrati, microfono ambientale, modulo vocale, registrazioni d'allarme, inserimenti, anomalie, box, perimetrale, viva", gestione programmata e del
Fughe di gas con segnalazione telefonica, messaggio vocale e chiusura gas
Perdite d'acqua con segnalazione telefonica, messaggio vocale e chiusura elettrovalvola
Comandi telefonici interrogazioni e comandi telefonici e cellulari con ascolto ambientale
Soccorso e antiaggressione chiamata telefonica per la sicurezza personale e ascolto ambientale
Energia controllo e comando degli impianti, degli avvolgibili, dell'innaffiamento, delle luci, ecc
Videosorveglianza degl'ingressi, della casa, giardino, del garage, ecc
Utilità registrazione temperature, scadenzario, rubrica, archivio, sveglia e segnalazioni multiorario

TECMONT
Via Monte Bianco 101 - 00141 Roma 06 87180529 06 87198637 06 8174544
www.scudo.it

PROTESTA DEI SOCIALMENTE UTILI DELLA SCUOLA

Manifestazione blocca Viale Trastevere Va in tilt il traffico in tutto il centro

Non solo i disagi per gli automobilisti il sit-in ha avuto anche altre conseguenze: alcuni dimostranti hanno dato fuoco a diversi cassonetti Un ragazzo è rimasto ferito

MARA

Visto dall'alto doveva fare impressione, ieri, il centro di Roma. Da Termini fino a Trastevere, dall'Olimpico a Testaccio, la città era completamente bloccata da migliaia di auto incolonnate una dietro l'altra con i vigili urbani fermi a ogni semaforo che tentavano - con grande difficoltà - di sbrogliare l'intrico di lamiere clacsonanti. Causa di tanto è stato il sit-in di protesta di quasi mille lavoratori addetti alle pulizie nelle scuole. Hanno bloccato il traffico in Viale Trastevere, davanti al ministero dell'Istruzione. I vigili hanno dovuto chiudere tutto il Via- lungotevere - anche il ponte che porta a via Aranula - fino a piazza Ippolito Nievo, compresse tutte le vie d'accesso alla zona. Un disastro per i migliaia di dal lavoro. Il traffico è completamente impazzito e l'aria è diventata irrespirabile per la concentrazione di auto ferme con il

La manifestazione ha anche mandato in il sistema dei trasporti urbani della zona, bloccando, ha reso noto l'Atac 530 corse di autobus e lasciando a piedi circa 65.000 viaggiatori. L'azienda ha sottolineato che il costo protesta è stato 150mila euro, pari all'importo delle retribuzioni del personale rimasto in a bordo dei che non hanno potuto circolare.

oltre al caos, la manifestazione di ieri ha anche portato altri disagi. Ci sono stati infatti momenti di tensione durante il sit-in. Un ragazzo - un manifestante - è stato colpito da una bottiglia lanciata dai suoi compagni contro le forze dell'ordine schierate fuori dell'ingresso del Ministero. Anche un agente è rimasto lievemente ferito alla fronte.

«Abbiamo individuato un gruppo di facinorosi - spiega il capo della Digos Roma, - a di contenere i danni. Tuttavia sono stati bruciati almeno 15 cassonetti e non potevamo nemmeno intervenire in modo deciso perchè tra i manifestanti ci moltissime donne e bambini».

Gabrielli e alcuni ufficiali dei carabinieri di servizio alla manifestazione dicono di sapere nulla a proposito della denuncia di una donna

Saltate 530 corse autobus 65.000 viaggiatori a piedi L'Atac fa sapere che all'azienda la protesta è costata 150 mila euro

racconta di essere stata minacciata una pistola: «Un agente in borghese, che ha mostrato il tesserino da carabiniere, mi puntato la pistola contro, dicendomi 'levati qui, voi napoletani siete tutti bastardi - racconta la donna, Ida Cicco, 42 anni - ho denunciato subito quello che è accaduto un ispettore di polizia che ha verbalizzato. L'uomo - aggiunge - da un'auto che in quel momento non riusciva a passare. Mi ha mostrato tesserino ha tirato fuori l'arma. Poi è risalito in macchina e se no è andato». La protesta è stata indetta dai lavoratori socialutili della Campania impiegati per le pulizie nella scuola, giunti ieri nella capitale per manifestare contro l'emendamento alla Finanziaria che taglia i fondi per il settore e potrebbe portare, secondo i sindacati, al licenziamento di 16.000 addetti in tutta Italia, 1.700 dei quali nel Lazio e 6.300 a Napoli.

Ieri mattina, come ha riferito il segretario generale della Filcams Cgil R e Luigi Corrazzesi, la protesta era stata organizzata davanti

DUE DELLA MOVIMENTATA MANIFESTAZIONE DEGLI CHE HA PARALIZZATO IL CENTRO (foto BAROIS)

Il segretario regionale Filcams Cigl, Luigi Corrazzesi avverte: «Quasi duemila lavoratori del Lazio rischiano di restare senza lavoro già Natale»

al ministero del Tesoro in via XX settembre dove si radunati gli Lsu del Lazio, davanti al ministero dell'Istruzione in viale Trastevere i manifestanti erano tutti campani e qui il sit-in si è protratto fino a tarda serata, bloccando il traffico in viale Trastevere in via Bernardino da Feltre.

I sindacati del settore, Filcams Cgil, Fisascat Cisl e Uiltucs chiedono che la presidenza del Consiglio avvii coordinamento tra i ministeri Tesoro, Welfare e dell'Istruzione per la soluzione dal problema e la presentazione di un emendamento alla Finanziaria riporti nei conti dello Stato i milioni di euro destinati finanziamento aziende che utilizzano lavoratori socialmente utili per la pulizia nelle scuole.

«Senza questi soldi - ha dichiarato Corrazzesi - migliaia di persone a Natale saranno lavoro, perchè le de titolari degli appalti hanno già le procedure di licenziamento previste dalla legge. Nel Lazio sono quasi duemila le persone che rischiano il posto».

Madre e figlia cadono nella tromba delle scale

Una donna di 89 anni e sua figlia precipitate nella tromba delle scale di un edificio in via Cristoforo Colombo 185 a Roma: la prima è morta, la seconda è in coma. Erano andate a trovare alcuni parenti. Secondo gli agenti del commissariato Tor Carbone, forse l'anziana donna ha di suicidarsi, oppure ha avuto malore ed è caduta, e la figlia ha tentato di fermarla cadendo con lei. Oppure potrebbero essersi suicidate

Donna carbonizzata forse un omicidio

Sarebbe morta nella notte tra lunedì e martedì Anna Giovannetti, la donna anni trovata carbonizzata nella auto nelle campagne di Manziana. Le ipotesi potrebbero re o quella accidentale e quella dell'omicidio, visto il luogo molto isolato dove è stato ro- il corpo. I carabinieri cercando di ricostruire mondo che ruotava attorno ad Anna, una bellissima donna che ultimamente faceva una vita un po' disordinata.

Deve pagare i per guano e cita Storace

La proprietaria di un attico è stata citata in giudizio dagli altri inquilini per non aver impedito che un gran numero di piccioni si posasse e nidificasse sul suo balcone, sporcando abbondantemente anche i balconi sottostanti. La donna è stata condannata dal giudice a provvedere pulizia dei balconi, ma ha pensato di rivalersi sul presidente della Regione, in base alla legge n. 157 del 1991 in materia di caccia. «Quella legge - dice l'avvocato Vincenzo Falcucci - stabilisce che fauna non domestica è proprietà dello Stato». «Che dire? Manderò un mazzo di fiori alla signora», ha replicato Storace.

Scomparso il giornalista Massimo Santarelli

È morto ieri al Gemelli di Roma il giornalista Santarelli. Aveva 40 anni. Aveva lavorato corrispondente a Messaggero e poi al «Centro» in Abruzzo prima di trasferirsi a Latina, dove caposervizio a «Latina i» e corrispondente del «Corriere della Sera».

LE PARANZE

MAI DI LUNEDÌ

parcheggio convenzionato

Aperto fino all'1:00

CROSTACERIA

PIZZA, PESCE & Co.

Piazza Regina Margherita, 15 bis • 00198 Roma Tel. 06/44250904

Aperto fino alle 2,00

Aperto tutti i giorni

Via Taro n.28 A - Tel. 8411772

Associazione Italiana Editori

COMUNE DI ROMA

1ª Fiera nazionale della piccola e media editoria

Più Libri e

ROMA - Palazzo dei Congressi EUR

29 novembre/2 dicembre 2002

Visita la più grande libreria di Roma e incontra i personaggi della cultura, dello spettacolo e dello sport.

Programma completo su .it

Ingresso: ridotto per ragazzi e anziani. Riduzioni per possessori abbonamento e biglietto ATAC obliterato, e tessera GO CARD orari: venerdì 11-20, sabato 10-22, domenica 10-20, lunedì 10-18.
Palazzo dei Congressi EUR - fermata Metro B: EUR Fermi

Con il contributo atac, acea Il Messaggero CAPITALIA GRUPPO BANCARIO

ACCORDO DEGLI EDILI

Susi dell'Acer: «Abbiamo i soldi ma il Comune ci nega il lavoro»

Il presidente dei costruttori romani: «Oltre venti milioni potrebbero essere subito Morassut Ieri la firma del contratto con i sindacati: maggiori aiuti lavoratrici madri

MICHELA TAMBURRINO

SILVANO SUSI, PRESIDENTE DEI COSTRUTTORI ROMANI

ROBERTO MORASSUT ASSESSORE AL TERRITORIO

L'accordo I sindacati c'è. I soldi ci sono. Allora perché non c'è il lavoro nel comparto edilizio che scalpita per avviare tutta una serie di opere pubbliche e private? «Perché manca la volontà politica». Ne è convinto Silvano Susi, presidente dei costruttori romani che ieri ha messo a segno un importante punto sindacale, dopo mesi e giorno e notte, è stato firmato il contratto collettivo provinciale di lavoro con le organizzazioni di categoria, Fillea-Cgil e Feneal-Uil che interessa 45 mila lavoratori di Roma e provincia e che entrerà in vigore da gennaio. Prima città italiana che arriva al traguardo dopo l'accordo nazionale del gennaio 2000. La trattativa ha portato anche a una maggiore tutela delle lavoratrici con erogazioni straordinarie nel periodo della maternità e al potenziamento della formazione edile; così è pensato il assorbire parte dei centosemila extracomunitari che chiedono di essere regolarizzati su Roma.

«In sei mesi abbiamo chiuso un contratto non facile - dice Susi - un messaggio alle istituzioni che facciano qualcosa perché tanti sforzi siano Ricordiamoci che i contratti servono solo se c'è lavoro». E ci sarebbe per 277 edili, in anno e mezzo in virtù di interventi pronti ad essere attivati per 11,7 miliardi di euro. Inoltre secondo le stime dei costruttori, gli investimenti nel settore previsti per il prossimo decennio nell'area romana ammontano complessivamente a 21.661 milioni: 12.875 per opere pubbliche già individuate (come la terza corsia del Gra, la linea C della metro, l'ampliamento della Tiburtina, il centro fieristico) 8.786 per l'edilizia privata (individuata in lottizzazioni convenzionate, compensazioni, edilizia residenziale pubblica).

Soldi fermi, col rischio di essere stornati altrove se non attivati entro nove mesi, di cui tre già persi. Un pericolo serio che si corre, secondo Susi, perché il Comune decide. Martedì l'incontro tra il presidente dei costruttori e l'assessore Morassut. sut è in difficoltà. Noi, per attivare questo fiume di denaro e di lavoro, abbiamo bisogno che il Comune localizzi interventi, ci dica dove questi soldi. Abbiamo fatto proposte di finalità pubblica, siamo disponibili a un accordo».

«Il problema però è politico - Susi - Morassut deve rispondere alla maggioranza che non vuole del territorio. potremmo anche utilizzare aree di recupero non abbastanza. Il Comune prende decisioni e noi rischiamo la delocalizzazione dei fondi delle imprese. E le forze sociali la pensano noi. Si parla tanto di Prg, ci si confronta sui tempi, si parla del futuro e non dell'oggi, di metri cubi di domani e non di quelli di adesso. A questo punto è indispensabile aprire un tavolo congiunto le forze politiche perché è chiaro che solo politica il nodo si può sciogliere. E che si facciano i fatti. È finito il tempo della parole».

Trasporti, per il 2004 un soggetto più competitivo e forte

Di Carlo vuole «il lotto unico»

Modi e tempi della trasporto pubblico romano sono decisi, chi vincerà la gara gestirà sia le linee autobus, sia le linee metro: «Le gare partiranno entro il 2004 e si concentreranno su un unico lotto ferro e gomma», questa la volontà dell'assessore alla Mobilità Mario Di Carlo. Aziende di trasporto e politici della capitale attorno a un tavolo per dibattere una questione delicata come le eventuali controindicazioni della liberalizzazione dei trasporti pubblici romani. Tra i partecipanti al dibattito emerge una richiesta comune: assolutamente fondi pubblici, 80 milioni di euro, per portare quantità e qualità all'azienda di trasporti pubblici capitolina. Il nodo della questione è proprio il lotto unico per «dotare la capitale di un soggetto forte e competitivo. L'importante è che chi vincerà la gara sia il numero uno in Italia e in Europa». Liberalizzazione regolata quella che invoca il presidente Atac Calamante, per il presidente di Met.ro Cervi mancano i finanziamenti per ogni liberalizzazione e Morese di Trambus è scettico sull'appetibilità del settore.

[Tito Pioli]

Da Christie's record per Maria Callas

Oltre 18.500 euro per la passione di Maria Callas per Aristotele Onassis: è la cifra raccolta ieri da Christie's, che ha messo all'asta sette lettere inedite della cantante, datate fine anni '60 e indirizzate alla sua insegnante, Elvira de Hidalgo, celebre soprano spagnolo: «Sto abbastanza bene, ma non riesco a respirare ancora», scriveva la Callas parlando dei suoi problemi con Onassis nella lettera, datata 16 giugno 1968, venduta per 3.720 euro. Lo stesso anno, il 29 ottobre, si scagliava contro il matrimonio tra Onassis e Jacqueline Kennedy: «È crudele, è vero, ma pagano tutti e due». La lettera è stata battuta per 5.952 Compratori francesi, americani e israeliani. L'incasso totale è stato di 18.538 euro.

Vivere in Europa presentato ■ Palazzo de' Carolis

GUIDALBERTO GUIDI, ROBERTO IPPOLITO E ROBERTO MARONI

RUTELLI E LETTA

Guidalberto Guidi, Roberto Maroni e Francesco Rutelli e tanti erano ieri a Palazzo de' Carolis dove è stato presentato il libro di Roberto Ippolito, "Vivere in Europa - un confronto in cifre" (ed. Laterza). Il libro svela, paese paese, l'identik dei milioni di europei. Un documento che fotografa e confronta la società, le amministrazioni, l'economia dei quindici membri dell'Unione. (Foto Pizzi)

CIRCOLO
COPPA D'AFRICA ULTIMO ATTO

Domenica al Circolo Breda incontro di chiusura con Camerun - Etiopia/Eritrea. Saranno presenti il delegato al Comune di Roma e gli ambasciatori di Angola, Etiopia, Eritrea e Camerun

CANOTTIERI LAZIO
IL RIENTRO DELLA BASCELLI

Operata due giorni fa di ernia del disco, Gabriella Bascelli (CC Lazio), rientrerà tra due mesi. Renato Pischiutta è già al lavoro per studiare un programma riabilitazione per l'atleta, bronzo Mondiali di Siviglia.

Coppa del Presidente, golf di prestigio all'Eucalyptus

Non sono certo mancati gli ospiti illustri all'ultima giornata di gare di golf svoltesi al Club Eucalyptus via Nettunense, anche perché - disputandosi l'ormai tradizionale Coppa del Presidente - i giocatori vincenti si sarebbero garantiti il diritto a partecipare al "Ponte Vecchio Challenge", trofeo fiorentino di fine di assoluto prestigio. Partanto - alla presenza di Romano Boretti, della Conte of Florence, e della consorte Anna, vincitrice del 1° Lady; di Roberto Servetti, presidente di Eurogolf, 2° in seconda categoria - si è sviluppata una gara dai buoni contenuti tecnici. In questa XIV edizione del Trofeo (oltre 90 i concorrenti) un'ottima impressione hanno suscitato anche i molti giocatori dei circoli di Latina premiati soprattutto tra i seniores, segno tangibile del risveglio del golf nella città pontina. (e. c.)

Sport

BASKET/ VIRTUS ARRIVA TRIESTE

L'appuntamento è per domenica pomeriggio quando al Palazzetto di viale Tiziano arriverà Trieste. Bucchi potrà contare sul miglior Myers, ma il tecnico vuole i tre punti per rimanere in scia della Benetton Treviso. Al Palazzetto attesi almeno tremila spettatori.

LA RUGBY ROMA SFIDA L'ULTIMA DELLA

Sabato Tre Fontane andrà in scena la sfida fra le ultime della classifica. I capitolini affronteranno la Marchiol Silea che naviga all'ultimo posto della graduatoria. L'occasione per tornare al successo è quella che, i ragazzi di Lusi, dovranno farsi sfuggire.

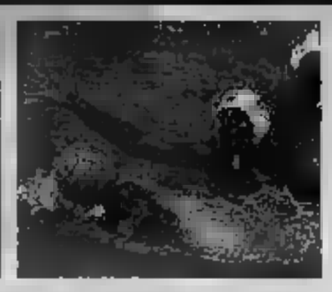

PALLANUOTO/ LOTTOMATICA A

Sarà contro l'Igm Ortigia il prossimo impegno di campionato della Lottomatica Roma. I capitolini sono sempre in del primo successo in una stagione che li vede all'ultimo posto in graduatoria con nove sconfitte in altrettante partite. pomeriggio l'occasione per smuovere la classifica.

CHAMPIONS/ ROMA-ARSENAL 1-3

I giallorossi non riescono a rialzarsi L'ultimo appello si chiama Juventus

La truppa di Capello anche contro i Gunners paga a caro prezzo le disattenzioni della difesa: discutibili decisioni arbitrali Salva solo Cassano sostituito nella ripresa, domenica big-match con i bianconeri

GUGLIELMO BUCCHERI

PANUCCI E EMERSON: IL DIFENSORE HA MACCHIATO LA SUA PRESTAZIONE CON ALCUNI ERRORI DECISIVI

L'inizio è con i botti. Cassano il pallone che lanta- entra in rete: l'Olimpico non fa in tempo abbracciarsi che puntuale arriva la replica firma Henry, il volto copertina Gunners. Panucci è fuori giri, scivolata difensore lib l'attaccante francese che, con colpo che sa di biliardo, porta le squadre in parità. «Il un girone dove puoi permetterti anche un passo falso», aveva sussurrato Capello alla vigilia. Il passo falso arrivato, adesso sarà impardo- le sbagliare anche una virgola soprattutto all'Olimpico. Henry è l'eroe , tre sono i sigilli dell'attaccante, ma nelle giocate vincenti del francese c'è la complicità di Panucci colpevole anche sul secondo gol dell'Arsenal (il terzo centro arriverà su punizione).

Doveva la notte di Totti e il capitano non si è tirato indietro. Un spinta in area giudicata troppo lieve dal signor Michel per trasformarsi in un rigore dopo uno slalom, il primo segnale che sarà una sfida in salita. Poi, è una gamba di Cycan a che gli la porta con l'estremo difensore inglese battuto (sarebbe stato il nuovo vantaggio giallorosso). Bandierine e contro-fischi della terna arbitrale fanno il resto per una bella, sfortunato. Capello è furia: sguardo alla partita, richiamo al quarto uomo. I fuorigioco arrivano in serie a fermare le offen- giallorosse, ma davanti al monitor è un'altra verità. Cafu, Cassano, lo stesso Totti, Dalvecchio: il risultato non cambia, l'azione viene spazzettata da decisioni quantomeno dubbie.

«La sfida era stata presentata come un appuntamento ad alto rischio e il servizio d'ordine è : tutto intorno allo stadio camionette e agenti. Il pericolo hooligans è reale anche se, alla fine, non più di un migliaio i supporter dell'Arsenal. E' la notte che il cammino della seconda fase Champions League ad una con il fiato corto in campionato, nuovamente nelle mani del suo capitano. Totti in cabina di regia, là davanti Capello regala la sorpresa Cassano: Montella e Batistuta soltanto panchina.

In tribuna c'è mister Eriksson legato alla panchina della Nazionale di Sua Maestà fino al giugno del 2006, ma finito (e non è la prima volta) nel mirino dei tabloid inglesi da far vacillare la sua p oltremanica per così lungo tempo. Accanto al tecnico del sa do scudetto ecco Nancy, di Svennis. «Il turn over è indispensabile, bravo Mancini. Presto verrò a vedere la sua Lazio dal vivo, per ora mi accontento di seguire la mia ex squadra dalla nes», sorride Eriksson.

«Totti grande capitano, un grande atleta, un grande uomo: grazie Francesco», è il benvenuto della Tevere all'ex Pupone. L'Arsenal, la squadra più forte in Europa secondo Capello, si affida ad Henry e Wiltord in attacco e a Pires e Ljunberg sulle fasce. In mezzo Viera. Capello disegna R versione inedita la difesa a quattro.

Finisce fra i malumori di una truppa giallorossa che avrebbe meritato di più. Adesso l'Olimpico dovrà rispondere presente nella sfida che vedrà fronte i giallorossi e la Juventus l'incontro che farà calare il sipario sulla dodicesima tappa di campionato domenica sera. Stavolta il servizio d'ordine sarà raddoppiato anche dentro lo stadio particolare attenzione alla Tribuna d'Onore. Da là, la signora Moratti è dovuta uscire scortata dopo la partita dei veleni Roma-Inter; là si accomoderan- Moggi, G e Bettega i «nemici» dichiarati da queste latitudini. Ufficiali dell'Ufficio Indagine della Federcalcio si occuperanno dal terzo tempo, quello dove i protagonisti prend la strada degli spogliatoi dal Niente dovrà sfuggire all'occhio indiscreto di chi chiamato a sorvegliare: niente dovrà andare ad allungare la già interminabile lista di polemiche a distanza.

«Arriveremo in fondo, il campionato sbaglia a considerarci già fuori dai giochi», ripete Totti. Domenica sera l'ultimo appello: sono le lunghezze che separano i giallorossi dalla vetta della classifica e la corsa allo scudetto potrebbe già ammattare il suo primo verdetto. Il faccia a faccia con i bianconeri è l'occasione da cogliere al volo per non dare appuntamento alla prossima volata.

Lo sfregio di un tifoso romanista Cragnotti jr: «Risolveremo il mentecatto»

Lazio a Graz con le borse «tagliate»

Questa sera (diretta tv su La 7) la Lazio, cambiata per dieci undicesimi (confermato solo Peruzzi), scenderà in campo a Graz. Ieri, prima della partenza da Fiumicino, i borsoni dei giocatori contenenti materiale tecnico sono stati tagliati nella sala smistamento dell'aeroporto. Sono bastati 20 minuti ai poliziotti per individuare il colpevole: si tratta di un tifoso romanista (D. M., di 30 anni) che ha voluto compiere uno sfregio nei confronti dei cugini. Riguardo le vicende societarie, Massimo Cragnotti ha assicurato: «La prossima settimana saranno saldate tre mensilità».

DA OGGI A DOMENICA

Fa tappa a Roma Galathlon, la fiera del turismo e dello sport

La cerimonia di apertura è in agenda per questa mattina: da oggi a domenica prossima, la Fiera di Roma sarà teatro del Galathlon, la prima mostra nazionale dedicata al binomio sport e turismo, dove gli addetti ai lavori e il grande pubblico vivranno quattro giornate di esposizioni, esibizioni e convegni. Per l'occasione, La Fiera di i suoi ampi in una città dello sport e del turismo con percorsi in discipline sportive e impiantistica, enti per la promozione territoriale, tour operator comporranno un quadro d'insieme capace di spaziare attraverso i due elementi comuni sport e al turismo: benessere fisico e utilizzo del tempo libero. Sarà possibile apprezzare e conoscere anche le più distanti discipline sportive: scherma, nuoto, baseball, beach volley, canottaggio, ciclismo, atletica leggera, bocce, ginnastica, hockey e pattinaggio, lotta judo e karate, sport disabili, taekwondo, golf, tennis da tavolo, pugilato, ballismo e tanti altri.

Alla cerimonia di presentazione interverranno il vice sindaco Enrico Gasbarra, il presidente del Coni, Gianni Petrucci, il presidente della Confcommercio, Sergio Billè, il presidente della Camera di Commercio di Roma, Andrea Mondello, il presidente della Consturismo, Bernabò , il presidente della Federturismo, Giancarlo Abate, il presidente della Fiera di Roma, Roberto Bosi e Cesare Pambianchi, presidente Confcommercio di Roma. Galathlon rimarrà aperto tutti i giorni dalle 10 alle 20 con gran finale domenica. [v. r.]

Noi li carichiamo di offerte, voi di quello che volete.

Mercedes-Benz Roma vi propone

eccezionali condizioni su tutta la gamma

dei veicoli commerciali Mercedes-Benz:

finanziamenti personalizzati,

speciali contratti di assistenza e manutenzione,

veicolo sostitutivo e molto altro ancora.

Rivolgetevi alle nostre sedi:

siamo carichi di idee su misura per voi.

Mercedes-Benz Roma SpA

DIVISIONE VEICOLI COMMERCIALI, INDUSTRIALI E UNIMOG

Direzione Vendita Assistenza e Ricambi
Roma - Prenestina
(GRA Usc. 16 - dir. Roma centro)
Via G. Variola, 14
Tel. 06.228711

Filiali di Vendita Assistenza e Ricambi
Orte (VT)
(Uscita A1)
Via Lazio snc
Tel. 0761.40601

Latina
(Loc. Borgo S. Michele)
Via Pontina Km. 78
Tel. 0773.25591

Assistenza e Ricambi
Roma - EUR
V.le Tintoretto, 326
Tel. 06.515761

www.mercedesbenzroma.it

La guida

Per vivere tutti gli spettacoli a Roma

Arte

Dalla storia della famiglia Colonna a Genazzano ai pezzi unici d'ambra provenienti da Vilnius

Ritratti di re e regine per l'Unicef Mori e Visconti all'American Academy

I ritratti della regina madre e della principessa Anna di Inghilterra, dal principe Pignatelli e della principessa Giovannelli sono fra le opere esposte all'hotel dei Borgognoni fino al 9 dicembre, [redacted] vendita su iniziativa dell'Unicef per aiutare i bambini che [redacted] vittime della siccità in Etiopia.

[redacted] così la mostra per i bambini [redacted] Barbara Hamilton, autrice dei dipinti fra i quali, in primo piano, il simbolo della manifestazione, l'immagine della piccola etiope Ruth Ruffolo adottata in Italia.

È la prima volta che l'Unicef presenta [redacted] una vendita di beneficenza, i cui proventi sono devoluti interamente ad una [redacted] specifi[redacted]. Obiettivo della manifestazione è infatti finanziare il progetto Unicef attivo in Etiopia già da alcuni anni. Fra le opere della pittrice inglese - che ha già regalato ai posteri tre ritratti di papa Giovanni Paolo II - molte sono ispirate ai capolavori dell'antichità.

Dedicata [redacted] design e all'architettura è invece la mostra Art of Display allestita all'American Academy in Rome. Che mette [redacted] confronto il concetto architettonico americano con l'allestimento [redacted] Toshiko Mori, e l'approccio essenzialmente italiano al design e allo stile [redacted] l'allestimento [redacted] Verde Visconti. Fino al 2 febbraio.

La collezione del Museo-Galleria dell'Ambra [redacted] Vilnius in Lituania è invece [redacted] ancor fino [redacted] domenica 1 dicembre al Complesso del Vittoriano. Per conoscere la storia dell'ambra del Baltico, dalla sua morfologia illustrata da pezzi unici di grandezza, forma [redacted] colori diversi. Tra questi, una vera rarità: [redacted] più bella delle quattro conchiglie che in tutto il mondo [redacted] state trovate nell'ambra.

ART OF [redacted] ACADEMY

In più

LE MYRICAE, IL SALOTTO DEL TERZO MILLENNIO, ESPONE OPERE DI GIOVANNI VAJNA

IN[redacted] NON SOLO MOSTRE, [redacted] E LIBRI

[redacted] DICEMBRE ORARIO: 11/12.30 17.30/19.30 V. F.PAULUCCI DE CALBOLI, 55

[redacted] ROMA ■ Prime visioni

■ ADMIRAL ■ piazza Verbano 5, tel. 06 854.1195		
8 donne e un mistero		16, 18.10, 20.20, 22.30 € 4,15-6,70
■ ADRIANO MULTISALA ■ piazza Cavour 22, tel. 06 360 04988		
K-19	[redacted]	15.15, 17.45, 20.30, 22.50 € 5,00-7,50
S1mone	[redacted]	15.20, 17.50, 20.30, 22.45 € 5,00-7,50
La cosa più dolce	Sala 3	15, 16.30, 18, 19.30, 21, 22.50 € 5,00-7,50
The Bourne Identity	Sala 4	15.15, 17.45, 20.30, 22.50 € 5,00-7,50
Febbre da cavallo...	Sala 5	15.20, 17.45, 20.30, 22.50 € 5,00-7,50
Nido di vespe	Sala 6	15.15, 17.50, 20.30, 22.50 € 5,00-7,50
Il regno del fuoco	Sala 7	15.10, 17, 18.50, 20.50, 22.50 € 5,00-7,50
Debito di sangue	Sala 8	15.30, 17.40, 20.30, 22.45 € 5,00-7,50
Red Dragon	Sala 9	15.20, 17.45, 20.30, 22.45 € 5,00-7,50
Snow Dogs	Sala 10	15, 16.45, 18.30 € 5
Le quattro piume	Sala 10	20.30, 22.50 € 7,50
■ ALCAZAR ■ via Merry del Val 14, tel. 06 588.0099		
Hollywood Ending		16, 18.15, 20.30, 22.30 € 4,50-7,00
■ ALHAMBRA ■ [redacted] Pier delle Vigne 4, tel. 06 660.17154 [redacted]		
Nido di vespe	[redacted]	15.45, 18.10, 20.30, 22.40 € 4,50-5,50
La cosa più dolce	Sala 2	15.30, 17.20, 19.10, 21, 22.40 € 4,50-5,50
Pinocchio	Sala 3	15.30, 17.50 € 4,50
S1mone	Sala 3	20.20, 22.30 € 5,50
■ AMBASSADE ■ via Accademia Agiati 57, tel. 06 540.8901		
The Bourne Identity	Sala 1	15.30, 17.50, 20.10, 22.30 € 4,15-6,70
La cosa più dolce	Sala 2	15.50, 17.30, 19.10, 20.50, 22.30 € 4,15-6,70
Nido di vespe	Sala 3	16, 18.10, 20.20, 22.30 € 4,15-6,70
■ ANDROMEDA ■ via Mattia Battistini 195, [redacted]		
Insomnia	Sala 1	15.30, 17.50, 20.10, 22.30 € 4,25-6,25
Femme fatale	[redacted]	16, 18.10, 20.20, 22.40 € 4,25-6,25
El Alamein...	Sala 3	15.30, 17.50, 20.10, 22.30 € 4,25-6,25
Il pianista	[redacted]	16, 19, [redacted] 4,25-6,25
Il popolo migratore	Sala 5	16.30, 18.30, 20.30, [redacted] 4,25-6,25
Pinocchio	[redacted]	16, 18.10, 20.30, 22.40 € 4,25-6,25
[redacted] to 15/21, tel. 06 810 4388		
The Bourne Identity	Sala 1	15, 17.30, 20, 22.30 € 5,00-7,00
La cosa più dolce	[redacted]	16.30, 18.30, 20.30, 22.30 € 5,00-7,00
■ ATLANTIC ■ via Tuscolana 745, tel. 06 781.0656		
Febbre da cavallo...	Sala 1	16, 18.10, 20.20, 22.30 € 4,15-6,70
The Bourne Identity	Sala 2	15.30, 17.50, 20.10, 22.30 € 4,15-6,70
Snow Dogs	Sala 3	16, 17.50 € 4,15
Red Dragon	Sala 3	[redacted], 22.40 € 4,70
Il regno del fuoco	Sala 4	16, 18.10, 20.20, 22.30 € 4,15-6,70
Pinocchio	Sala 5	15.45, 18 € 4,15
K-19	Sala 5	20.10, 22.30 € 6,70
La cosa più dolce	[redacted]	15.50, 17.30, 19.10, 20.50, 22.30 € 4,15-6,70
■ AUGUSTUS ■ corso Vittorio Emanuele 203, [redacted] 06 687.5455		
8 donne e un mistero	Sala 1	16.30, 18.30, 20.30, 22.30 € 4,15-5,15
Magdalene	Sala 2	[redacted] 18.10, 20.20, 22.30 € 4,15-5,15
■ BARBERINI ■ piazza Barberini 24-25-26, tel. 06 482.7707		
Nido di vespe	Sala 1	11, 13.20, 15.45, 18.10, 20.30, 22.45 € 4,50-7,50
El Alamein...	Sala 2	10, 12.20, 15.10, 17.40, 20.15, 22.45 € 4,50-7,50
La cosa più [redacted]	Sala 3	10, 11.50, 13.45, 15.40, 17.30, 19.20, 21.10, 22.50 € 4,50-7,50
S1mone	Sala 4	11.30, 13.50, 16.10, 18.20, 20.30, 22.45 € 4,50-7,50
Pinocchio	Sala 5	10.15, 12.45, 15.30, 17.50 € 4,50
Febbre da cavallo...	Sala 5	20.30, 22.45 € 7,50
■ BROADWAY ■ via dei Narcisi 36, tel. 06 230.3408		
Febbre da cavallo...	Sala 1	16, 18.10, 20.20, 22.30 € 4,15
[redacted]	Sala 2	16, 18 € 4,15
The Bourne Identity	[redacted]	20.10, 22.30 € 5,15
Il regno del fuoco	Sala 3	16.30, 18.30, 20.30, 22.30 € 4,15
■ CAPITOL ■ via G. Sacconi 39, tel. 06 323.6619		
Le quattro piume		17.30, 20, 22.30 € 4,15
■ CIAK ■ via Cassia 692, tel. 06 332.51607		
La cosa più dolce	Sala 1	15.50, 17.30, 19.10, 20.50, 22.30 € 4,00-6,70
The Bourne Identity	Sala 2	15.45, 18, 20.15, 22.30 € 4,00-6,70
■ CINELAND MULTIPLEX ■ via dei Romagnoli 515 (Ostia), tel. 06 561 841		
Il trasformista	Sala 1	15.30, 17.55, 20.20, 22.45 € 5,50-7,00
Il regno del fuoco	Sala 2	16, 18.10, 20.15, 22.30 € 5,50-7,00
La cosa più dolce	Sala 3	14.30, 16.30, 18.30, 20.30, 22.30 € 5,50-7,00
Pinocchio	Sala 4	15, 17.30, 20, 22.30 € 5,50-7,00
Red Dragon	Sala 5	15.15, 17.45, 20.15, 22.40 € 5,50-7,00
The Bourne Identity	Sala 6	15.25, 17.55, 20.30, 22.55 € 5,50-7,00
Nido di vespe	Sala 7	15.40, 18, 20.20, 22.40 € 5,50-7,00
Snow Dogs	Sala 8	14.30, 16.30, 18.35 € 5,50
Signs	Sala 8	20.30, 22.45 € 7
Femme fatale	Sala 9	15.45, 18.10, 20.25, 22.45 € 5,50-7,00
xXx	Sala 10	15.30, 18, 20.30, 22.55 € 5,50-7,00
Febbre da cavallo...	Sala 11	15.45, 18, 20.20, 22.40 € 5,50-7,00
K-19	Sala 12	15.20, 17.50, 20.25, 22.50 € 5,50-7,00
Insomnia	Sala 13	15.30, 18, 20.20, 22.40 € 5,50-7,00
Debito di sangue	Sala 14	15.50, 18.05, 20.25, 22.40 € 5,50-7,00
■ CINEPLEX GULLIVER [redacted] della Lucchina 90		
Febbre da cavallo...	Sala 1	15.45, 18, 20.15, 22.30 € 4,00-6,00
The Bourne Identity	Sala 2	15.15, 17.45, 20.15, 22.45 [redacted]
Insomnia	Sala 3	15.20, 17.40, 20, 22.30 € 4,00-6,00
Femme fa[redacted]	Sala 4	15.50, 18, 20.10, 22.20 € 4,00-6,00
Pinocchio	Sala 5	15.30, 17.45 € 6
S1mone	Sala 5	20, 22.30 € 6
Snow Dogs	Sala 6	[redacted]
xXx	Sala 6	17.30, 20, 22.30 € 6
Il regno del fuoco	Sala 7	15.50, 18, 20.10, 22.20 € 4,00-6,00
K-19	Sala 8	16.45, 19.30, 22.15 € 4,00-6,00
Debito di sangue	Sala 9	15.40, 18, 20.20, 22.40 € 4,00-6,00
La cosa più dolce	Sala 10	15, 16.55, 18.50, 20.45, 22.40 € 4,00-6,00
■ COLA DI RIENZO KIDS ■ piazza Cola Di Rienzo 88/90, tel. 06 323.5693		
Pinocchio		15.30, 17.50, 20.10, 22.30 € 4,55-7,60
■ DEI PICCOLI ■ viale della [redacted]15, tel. 06 855.3485		
Johan Padan a la descoverta de le Americhe		17, 18.30 € 4,50
■ DEI PICCOLI SERA ■ viale della Pineta 15, tel. 06 855.3485		
Velocità massima		20.30, 22.30 € 4,50
■ DELLE MIMOSE ■ via Vibio Mariano 20, tel. 06 332.61019		
Insomnia	Sala 1	15.30, 17.50, 20.10, 22.30 € 4,50-7,00
Femme fatale	[redacted]	15.30, 17.50, 20.10, 22.30 € 4,50-7,00
Il popolo migratore	Sala 3	16.30, 18.30, 20.30, 22.30 € 4,50-7,00
Pinocchio	Sala 4	15.30, 18 € 7
Hollywood Ending	Sala 4	20.10, 22.30 € 7
■ DORIA ■ via Andrea Doria 52/60, tel. 06 397.21446		
Nido di vespe	Sala 1	15.10, 17.40, 20.10, 22.30 € 5,00-7,00

A PROPOSITO DI

Williams
Robin Williams (One hour photo) sulle idee di George W. Bush: «Che penso della guerra preventiva? Per me è come uno che vuole controllare le nascite soffrendo di eiaculazione precoce».

Damon
Matt Damon (The Bourne identity) a proposito del fidanzamento dell'amico Ben Affleck con Jennifer Lopez: «Non era più così felice da quando perse la verginità».

Ledger
Heath Ledger (Le quattro piume) a proposito dell'onore: «Per me, significa rispettare se stessi e i propri ideali. Più che onorare una bandiera, preferisco invece onorare l'amicizia vera e dare retta ai miei sentimenti, piuttosto che alle parole di un ciccione in doppiopetto».

Il regno del fuoco	Sala 2	16, 18.10, 20.20, 22.30 € 5,00-7,00
The Bourne Identity	Sala 3	15, 17.30, 20, 22.30 € 5,00-7,00
■ DRIVE IN ■ piazza Fonte degli Acilii 6/9, tel. 06 509.30649		
xXx		21, 23 € 6,00
■ EDEN FILM CENTER ■ piazza Cola di Rienzo 74/76, tel. 06 361.2449		
L'uomo del treno	Sala 1	15.30, 17.10, 18.50, 20.40, 22.40 € 4,50-7,00
Baciate chi vi pare	Sala 2	15.40, 18.10, 20.20, 22.40 € 4,50-7,00
Il trasformista	Sala 3	15.40, 18, 20.10, 22.30 € 4,50-7,00
Emma sono io	Sala 4	16, 18.10, 20.30, 22.40 € 4,50-7,00
■ EMBASSY ■ via Stoppani 7, tel. 06 807.0245		
Femme fatale		15.15, 17.40, 20.05, 22.30 € 5,00-7,50
■ EMPIRE ■ viale Regina Margherita 29, tel. 06 841.7719		
The Bourne Identity		15.30, 17.50, 20.10, 22.30 € 4,15-6,70
■ EURCINE ■ via Liszt 32, tel. 06 591.0986		
Insomnia	Sala 1	15, 17.30, 20, 22.30 € 5,00-7,50
Il pianista	Sala 2	16.15, 19.15, 22.15 € 5,00-7,50
Femme fatale	Sala 3	15.15, 17.40, 20.05, 22.30 € 5,00-7,50
Pinocchio	Sala 4	15, 17.30, 20, 22.30 € 5,00-7,50
■ EUROPA ■ corso Italia 107, tel. 06 442.9237		
K-19		15, 17.30, 20, 22.30 € 5,00-7,00
■ FARNESE ■ piazza Campo de' Fiori 56, tel. 06 686.4395		
Angela		16.45, 18.40, 20.35, 22.30 € 4,13-6,20
■ FIAMMA ■ via Bissolati 47, tel. 06 482.7100		
Il pianista	Sala 1	16.15, 19.15, 22.15 € 5,00-7,50
Insomnia	Sala 2	15, 17.30, 20, 22.30 € 5,00-7,50
■ FILMSTUDIO DUE ■ via degli Orti d'Alibert 1/c, tel. 06 [redacted]		
Dolls		16.30, 18.30, 20.30, 22.30 € 4,00-5,00
■ FILMSTUDIO UNO ■ via degli Orti D'Alibert 1c, tel. 06 681.92987		
Tornare indietro		16.30, 18.30, 20.30, 22.30 € 4,00-5,00
■ GALAXY [redacted] P. Maffi 10, tel. 06 618.82445		
Febbre da cavallo...	[redacted]	15.30, 17.50, 20.10, 22.30 € 4,50-5,50
The Bourne Identity	Mercurio	15, 17.30, 20, 22.30 € 4,50-5,50
Nido di vespe	Saturno	15.10, 17.40, 20.10, 22.30 € 4,50-5,50
La cosa più dolce	[redacted]	16.30, 18.30, 20.30, 22.30 € 4,50-5,50
■ GIOIELLO ■ via Nomentana 43, tel. 06 442.50299		
Minority Report		16.30, 19.30, 22.30 € 4,15
■ GIULIO CESARE ■ viale Giulio Cesare 259, tel. 06 397.20795		
Insomnia	Sala 1	15, 17.30, 20, 22.30 € 5,00-7,50
Il pianista	Sala 2	16.15, 19.15, 22.15 € 5,00-7,50
El Alamein...	Sala 3	15, 17.30, 20, 22.30 € 5,00-7,50
■ GREENWICH ■ via Bodoni 59, tel. 06 574.5825		
Elling	Sala 1	16, 17.35, 19.15, 20.55, 22.40 € 4,50-7,00
8 donne e un mistero	Sala 2	16.45, 18.45, 20.40, 22.40 € 4,50-7,00
Baciate chi vi pare	Sala 3	16.45, 18.45, 20.40, 22.40 € 4,50-7,00
■ GREGORY ■ via Gregorio VII 180, tel. 06 638.0600		
Febbre da cavallo...		16.30, 18.30, 20.30, 22.30 € 4,15-6,20
■ HOLIDAY ■ largo B.[redacted] 1, tel. 06 854.8326		
Debito di sangue		16, 18.10, 20.20, 22.30 € 4,15-6,20
■ INTRASTEVERE ■ vicolo Moroni 3a, tel. 06 588.4230		
Il pianista	Sala 1	17, 20, 22.40 € 4,50-7,00
Baciate chi vi pare	Sala 2	16.30, 18.30, 20.30, 22.40 € 4,50-7,00
Bowling a Columbine	[redacted]	16.15, 18.20, 20.30, 22.40 € 4,50-5,50
■ JOLLY ■ via G. della Bella 4/8, tel. 06 442.32190		
Insomnia	Sala 1	15, 17.30, 20, 22.30 € 5,00-7,50
Femme fatale	[redacted]	15.15, 17.40, 20.05, 22.30 € 5,00-7,50
Il popolo migratore	[redacted]	16.30, 18.30, 20.30, 22.30 € 5,00-7,50

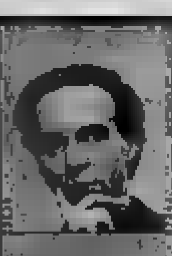

Benigni
Roberto Benigni (Pinocchio) dopo aver ottenuto la nomination all'Oscar: «Sono così contento che organizzerei un Social Forum a Hollywood! Ce la metterò tutta per far vedere che il cinema italiano è strepitoso: comincerò a zampettare dalle [illegible] già sulle poltrone dell'aereo».

A cavallo della tigre
Per il film, Mazzacurati s'è ispirato all'omonima pellicola che Luigi Comencini girò nel '61.

Ratner
Brett Ratner (Red Dragon) dice di non essersi soffermato più di tanto a pensare che stava per girare il remake di un famoso film: «Monet ha dipinto lo stesso quadro per 18 volte. "Red Dragon" è un film molto diverso da Manhunter. Ogni pellicola parla una lingua tutta sua».

El Alamein...	Sala 4	15, 17.30, 20, 22.30 € 5,00-7,50
■ [redacted] ■ via Fogliano 37, tel. 06 862.06732		
Pinocchio	Sala 1	15, 17.30, 20, 22.30 € 5,00-7,50
Insomnia	Sala 2	15, 17.30, 20, 22.30 € 5,00-7,50
■ LUCKY BLU ■ borgo S. Spirito 75, tel. 06 683.2774		
Intervento divino		16.30, 18.30, 20.30, 22.30 € 4,50-7,00
■ LUX MULTISCREEN ■ via Massaciuccoli 39, tel. 06 367.98171		
Febbre da cavallo...	Sala 1	15, 17, 19, 21, 22.55 € 5,50-7,50
Le quattro piume	Sala 2	15.30, 20.40 € 7,50
S1mone	Sala 2	18, 22.55 € 7,50
La cosa più dolce	Sala 3	15.10, 17, 18.50, 20.40, 22.45 € 5,50-7,50
[redacted]	Sala 4	15.30, 18, 20.30, 22.55 € 5,50-7,50
Il regno del fuoco	Sala 5	15, 17, 19, 21, 22.55 € 5,50-7,50
Il popolo migratore	Sala 6	15, 16.45 € 5,50
Debito di sangue	Sala 6	18.30, 20.45, 22.50 € 7,50
Prossima apertura	Sala 7	
Baciate chi vi pare	Sala 8	15, 17, 19, 21, 22.50 € 5,50-7,50
Hollywood Ending	Sala 9	15.30, 18, 20.40, 22.50 € 5,50-7,50
Nido di vespe	Sala 10	15, 17, 19, 21, 22.55 € 5,50-7,50
■ MADISON ■ via Chiabrera 121, tel. 06 541.7926		
Peter Pan...	Sala 1	15.30, 17 € 4,50
K-19	Sala 1	18.15, 20.25, 22.35 € 6,50
Minority Report	Sala 2	15.30, 17.40, 20, 22.30 € 4,50-6,50
Febbre da cavallo...	Sala 3	16, 18.10, 20.20, 22.30 € 4,50-6,50
Il trasformista	Sala 4	16.[illegible], 18.20 € 4,50
The Bourne Identity	Sala 4	20.20, 22.30 € 6,50
Pinocchio	Sala 5	16, 18.10 € 4,50
Bowling a Columbine	Sala 5	20.20, 22.30 € 6,50
Il regno del fuoco	Sala 6	15.45, 18, 20.15, 22.30 € 4,50-6,50
S1mone	Sala 7	16.30, 18.30, 20.30, 22.30 € 4,50-6,50
■ MAESTOSO ■ via Appia Nuova 416, tel. 06 786.086		
Insomnia	Sala 1	15, 17.30, 20, 22.30 € 5,00-7,50
Femme fatale	Sala 2	15.15, 17.40, 20.05, [redacted] 5,00-7,50
Il popolo migratore	Sala 3	15, 17 € 5
Il pianista	Sala 3	19.15, 22.15 € 7,50
Pinocchio	Sala 4	15, 17.30, 20, 22.30 € 5,00-7,50
■ METROPOLITAN ■ via del Corso, tel. 06 320.0933		
Hollywood Ending	[redacted]	15.30, 17.50, 20.10, 22.30 € 5,00-7,50
Il popolo migratore	Sala 2	16.30, 18.30, 20.30, 22.30 € 5,00 [redacted]
Femme [redacted]	Sala 3	15, 17.30, 20, 22.30 € 5,00-7,50
Bimba...	Sala 4	16, 18.10, 20.20, 22.30 € 5,00-7,50
■ MIGNON ■ via Viterbo 11, tel. 06 855.9493		
Marie-Jo...	Sala 1	16, 18.15, 20.30, 22.40 € 4,50-7,00
Dolls	Sala 2	16, 18.15, 20.30, 22.40 € 4,50-7,00
■ MISSOURI ■ via Bombelli 25, tel. 06 557.83103		
Febbre da cavallo...	Sala 1	16.15, 18.15, 20.25, 22.30 € 4,50-6,50
The Bourne Identity	Sala 2	16.10, 18.10, 20.20, 22.30 € 4,50-6,50
Pinocchio	Sala 3	16, 18.15 € 6,50
One Hour Photo	Sala 3	20.25, 22.30 € 6,50
Peter Pan...	Sala 4	16.25, 18.10 € 6,50
Signs	Sala 4	20.30, 22.30 € 6,50
■ NUOVO OLIMPIA ■ via in Lucina 16g, tel. 06 686.1068		
Marie-Jo...	Sala A	15.45, 18, 20.15, 22.30 € 4,50-7,00
A cavallo della tigre	Sala B	16.30, 18.30, 20.30, 22.30 € 4,50-7,00
■ NUOVO PASQUINO MULTISALA ■ piazza Sant'Egidio 10, tel. 06 581.5208		
People I Know VO	[redacted]	16.30, 18.30, 20.30, 22.30 € 4,13-6,20

I film

■ 8 DONNE E UN [redacted]STERO. [redacted] (Commedia) di François Ozon, con Catherine Deneuve, Fanny Ardant, Emmanuelle Béart • 1950: in una villa della campagna francese, una famiglia è riunita per passare le vacanze di Natale. Ma il capofamiglia è stato assassinato e le otto donne a lui più vicine si accusano a vicenda. AD[redacted] / AUGUSTUS 1 / GREENWICH 1

■ A CAVALLO DELLA TIGRE. ○○ (Drammatico) di Carlo Mazzacurati, con Fabrizio Bentivoglio, Paola Cortellesi • Il simpatico e sbruffone Guido è pieno di debiti e per risolvere la situazione decide di fare una rapina con la sua ragazza. Ma finisce in [redacted] dove è costretto a evadere [redacted] ergastolani. NUOVO OLIMPIA B

■ ANGELA. ○○○ (Drammatico) di Roberta Torre, con Donatella Finocchiaro, Andrea Di Stefano • Angela, affascinante e giovane moglie del trafficante Saro, è una regina senza potere. Masino, il braccio destro del marito, riesce a sedurla. Lei, [redacted] "tradisce". FARNESE

■ ARCA RUSSA. ○○○ (Fantastico) di Alexander Sokurov, con Serge Dreiden, Maria Kuznetsova • Un giovane regista si trova, per magia, catapultato nel 1700 immerso nell'Hermitage a [redacted] Pietroburgo. Un cinico diplomatico lo guida in uno straordinario viaggio attraverso la Storia e l'anima del paese. NUOVO SACHER

■ BACIATE CHI VI PARE. ○○○ (Commedia) di Michel Blanc, con Charlotte Rampling, Carole Bouquet, Jacques Dutronc • In vacanza, senza il marito, la borghese Elisabeth, la vicina Vero (con marito aspirante suicida) e [redacted] ragazze madre Julie, incrociano il dongiovanni Maxime, il carissimo Jean-Pierre e la moglie Lulu. EDEN FILM CENTER 2 / GREENWICH 3 / INTRASTEVERE 2 / LUX 8

■ BIMBA. ○○ (Commedia) [redacted] Sabina Guzzanti, con Sabina Guzzanti, Francesco Paolantoni • Per la capricciosa, stupida e ambiziosa diva Bimba un giorno il mondo le crolla addosso: scopre di non essere [redacted] tutti me un [redacted]. E per [redacted] più di una stella-meteora della [redacted]. METROPOLITAN 4

■ [redacted] DI [redacted] (Poliziesco) di Clint Eas[redacted], con Clint Eastwood, Jeff Daniels, Wanda de Jesus • L'agente dell'FBI McCaleb, vittima di un infarto sul lavoro, è costretto alla pensione e a un trapianto di cuore. Poi scopre che la donna dalla quale ha ricevuto il suo nuovo cuore è stata uccisa da un serial killer e... ADRIANO 8 / CINELAND 14 / CINEPLEX GULLIVER 9 / HOLIDAY / LUX 6 / SALA TRIO / [redacted] MODERNO 1 / WARNER VILLAGE 9

■ DIECI. ○○○ (Drammatico) di Abbas Kiarostami, con Mastaneh Mohajer, Morteza Tabrizabei • Dieci scene di vita (sempre in macchina) per sei donne (e il figlio di quella che la porta). La sorella, un'amica, una ragazza lasciata dal fidanzato, un'anziana che gira per monasteri, una prostituta. QUATTRO FONTANE 3

■ EL ALAMEIN - LA LINEA DEL FUOCO. ○○○ (Guerra) di Enzo Monteleone, con Paolo Briguglia, Pierfrancesco Favino • Dopo quattro mesi di inutili tentativi di sfondare il fronte di El Alamein, nell'ottobre 1942, i soldati italiani sono ancora inchiodati nel deserto nella disperata lotta per la sopravvivenza. ANDROMEDA 3 / BARBERINI 2 / GIULIO CESARE 3 / KING 4

■ ELLING. ○○○ (Commedia) di Petter Næss, con [redacted] Eilefsen, Sven Nordin • Dopo due anni di clinica psichiatrica, l'assistenza sociale norvegese consente a Elling e al compagno di stanza Kjell di [redacted] in un appartamento a Oslo. Ma la condizione è prendersi cura di se stessi. GREENWICH 2 / TIBUR 1

■ FEBBRE DA CAVALLO - LA [redacted]TA. ○○○ (Commedia) di Carlo Vanzina, [redacted] Gigi Proietti, Nancy Brilli, [redacted] Montesano • Mandrake, [redacted] Bruno Fioretti, fa la comparsa e si è fidanzato ma, con la complicità di Micione e dell'Ingegnere, continua a [redacted] ai cavalli. Pieno di debiti [redacted] aiuto alla bella Aurelia. [redacted] 5 / ATLANTIC 1 / BARBERINI 5 / BROADWAY 1 / CINELAND 11 / CINEPLEX GULLIVER 1 / GALAXY GIOVE / GREGORY / LUX 1 / MADISON 3 / MISSOURI 1 / ODEON 3 / PARIS / SAVOY 1 / TRIANON 1 / TRISTAR [illegible] / UCI MARCONI 6 / UNIVERSAL / WARNER MODERNO 4 / WARNER VILLAGE 7, 13

■ FEMME FATALE. ○○○ (Thriller) di Brian De Palma, con Rebecca Romijn-Stamos, Antonio Banderas • Laura [redacted], bella senz'anima, [redacted] a fuggire col malloppo dopo un colpo miliardario finito male al Festival di Cannes. Sette anni dopo, i suoi ex soci le danno la caccia e un paparazzo la rintraccia. ANDROMEDA 2 / CINELAND [redacted] CINEPLEX GULLIVER 4 / [redacted] MIMOSE 2 / EMBASSY / EURCINE 3 / JOLLY 2 / MAESTOSO 2 / ME[redacted]ITAN 3 / WARNER VILLAGE 14

■ HOLLYWOOD ENDING. ○○○ (Commedia) di Woody Allen, con Woody Allen, George Hamilton, Téa Leoni • Val Waxman, regista nevrotico due volte premio Oscar, è ormai disoccupato ma ha un bisogno disperato di tornare alla ribalta. Dovrà scegliere tra lavorare con l'ex moglie o lasciar perdere. ALCAZAR / DELLE MIMOSE 4 / [redacted]

■ IL PIANISTA. ○○○○ (Drammatico) di Roman Polanski, con Adrien Brody, Thomas Kretschmann • Dalle memorie del pianista ebreo polacco Wladyslaw Szpilman che, tra il 1939 e il 1945, sfugge alla deportazione nazista e sopravvive nascosto nel cuore del ghetto tra sofferenze e umiliazioni. ANDROMEDA 4 / EURCINE 2 / FIAMMA 1 / [redacted] CESARE 2 / INTRASTEVERE 1 / MAESTOSO 3 / TIBUR 2

■ IL POPOLO MIGRATORE. ○○○ (Avventura) di Perrin, Cluzaud, Debats • Il meraviglioso mondo degli uccelli migratori ripreso durante il [redacted] viaggio di ritorno, ogni [redacted] primavera, nelle [redacted] artiche dove [redacted] nati [redacted] dove si potranno riprodurre. ANDROMEDA 5 / DELLE MIMOSE 3 [redacted] 3 / [redacted] 6 / MAESTOSO 3 / METROPOLITAN 2

■ IL REGNO DEL FUOCO. ○○ (Fantastico) di Rob Bowman, con [redacted] Scorupco, Matthew McConaughey, Gerard Butler • In un apocalittico futuro, l'Inghilterra è stata semidistrutta dal risveglio di spaventosi draghi. Un capo militare americano e un vigile del fuoco inglese si coalizzano per sconfiggere [redacted] mostruosa orda. ADRIANO 7 / ATLANTIC 4 / BROADWAY 3 / CINELAND 2 / CINEPLEX GULLIVER 7 / DORIA 2 / LUX 5 / MADISON 6 / ODEON 7 / ROXYPAROLI [illegible] / TRIANON 3 / UCI MARCONI 3 [redacted]

■ IL TRASFORMISTA. ○○ (Drammatico) di [redacted] Barbareschi, con [redacted] Barbareschi, Luigi Maria Burruano • Un violento alluvione mette [redacted] scoperto una discarica di scorie tossiche nel Torinese e l'ambientalista Viganò blocca il treno del Ministro. E viene spinto a entrare in politica CINELAND 1 / EDEN FILM CENTER 3 / QUATTRO FONTANE 2 / ROXYPAROLI SMERALDO

■ INSOMNIA. ○○○ (Thriller) di Christopher Nolan, con Al Pacino, Robin Williams, Hilary Swank • Dalla pellicola norvegese omonima (1997). Un ispettore di polizia viene inviato in Alaska [redacted] indagare su un omicidio. Ma si ritroverà [redacted] dall'assassino. [redacted]MEDA 1 / CINELAND 13 / CINEPLEX [redacted] 3 / DELLE MIMOSE 1 / EURCINE 1 / [redacted] 2 / GIULIO CESARE [redacted] 1 / KING 2 / [redacted] 1 / UCI MARCONI 5 / WARNER VILLAGE 10

■ K-19. ○○ (Drammatico) di Kathryn Bigelow, con [redacted] Ford, Liam Neeson • 1961: il lungo viaggio da incubo del comandante Vostrikov e dei suoi uomini a bordo del sottomarino nucleare sovietico K-19, costretti a riparare un guasto che rischia di provocare [redacted] strofe. ADRIANO 1 / ATLANTIC 5 / CINELAND 12 / CINEPLEX GULLIVER 8 / EUROPA / LUX 4 / ODEON 4 / QUIRINALE 2 / REALE 2 [redacted] 2 / TRIANON 4 / TRISTAR VERDE / WARNER [redacted]NO 3 / WARNER VILLAGE 2

■ L'[redacted] DEL TRENO. ○○○ (Drammatico) di Patrice Leconte, con Jean Rochefort, Johnny Hallyday • Un uomo scende dal treno in una stazione di provincia e, in farmacia, incontra un [redacted]fessore in pensione che gli offre ospitalità per qualche giorno. Finiranno per invidiare l'uno la vita dell'altro. EDEN FILM CENTER 1 / [redacted]TRO FONTANE 1 / ROMA

■ LA COSA PIÙ DOLCE. ○○ (Commedia) di Roger Kumble, con Cameron Diaz, Christina Applegate, Selma Blair • Christine non ha mai avuto una relazione fissa [redacted] è davvero innamorata. Però il [redacted] ragazzo scompare la mattina [redacted] e la giovane si mette alla sua ricerca. ADRIANO 3 [redacted] 2 / AMBASSADE 2 / AN[redacted] 2 / ATLANTIC 6 / BARBERINI 3 / CIAK 1 / CINELAND 3 / CINEPLEX GULLIVER 10 / GALAXY VENERE / LUX 3 / ODEON 1 / SAVOY 2 / UCI MARCONI 4 / W[redacted] MODERNO 3 / WARNER VILLAGE 8

■ LA [redacted] RUBATA. ○○○ (Drammatico) di Phillip Noyce, con Kenneth Branagh, Everlyn Sampi • L'odissea di tre ragazzine australiane [redacted] finite in un istituto per "mezzosangue" [redacted] nel 1931, affrontano un viaggio di 1500 miglia per tornare a casa lungo il "recinto anti-co[redacted]". RIVOLI / WARNER VILLAGE 16

■ LE QUATTRO PIUME. ○○ (Avventura) di Shekhar Kapur, con Heath Ledger, Wes Bentley, Kate Hudson • 1875: l'ammirato soldato Harry Feversham, quando deve andare in Sudan per placare la rivolta, viene assalito da dubbi e paura e si dimette. Gli amici e la fidanzata gli inviano le piume bianche della codardia. ADRIANO 10 / CAPITOL / LUX 2 / WARNER VILLAGE 6

■ MARIE-JO E I SUOI DUE AMORI. ○○○○ (Drammatico) di Robert [redacted]diguian, con Ariane Ascaride, [redacted] Pierre Darroussin • Marie-Jo divide la sua esistenza tra il marito e l'amante finché non decide di andare a stare per qualche tempo da quest'ultimo. Ma così facendo lascia il marito in un profondo dolore. MIGNON 1 / NUOVO OLIMPIA A

■ NIDO DI VESPE. ○[redacted] Florent Emilio Siri, con Samy Naceri, Nadia Farès, Benoît Magimel • L'agente speciale Hélène deve scortare un pezzo grosso della mafia albanese fino a Strasburgo, dove sarà giudicato dal Tribunale dei diritti umani. Ma il suo viaggio sarà pieno di imprevisti. ADRIANO 6 / ALHAMBRA [redacted] BARBERINI 1 / CINELAND 7 / DORIA 1 / GALAXY SATURNO / LUX 10 / TRIANON 2 / WARNER VILLAGE 10

■ PINOCCHIO. ○○○ (Fantastico) di Roberto Benigni, con Roberto Benigni, Nicoletta Braschi • Il bugiardo burattino Pinocchio sfugge a "babbo" Geppetto attirato dai giochi e le luci del mondo. Resta vittima di malfattori, fa amicizia con Lucignolo [redacted] è "guidato" dalla materna Fata Turchina. ALHAMBRA 3 / ANDROMEDA 6 / ATLANTIC 5 / BARBERINI 5 / BROADWAY 2 / CINELAND 4 / CINEPLEX GULLIVER 5 / COLA DI RIENZO KIDS / DELLE MIMOSE 4 / EURCINE 4 / KING 1 / MADISON 5 / MAESTOSO 4 / MISSOURI 3 / UCI MARCONI 1 / [redacted]

■ RED DRAGON. ○○○ (Thriller) di Brett Ratner, con Anthony Hopkins, Edward Norton, Ralph Fiennes • Will Graham, l'agente [redacted] Fbi che è riuscito a catturare Hannibal "Cannibal" Lecter, è costretto a [redacted] in servizio per consultare il "dottore" su un serial killer che massacra famiglie intere. ADRIANO 9 / ATLANTIC 3 / CINELAND 5 / SAVOY 3 / UCI MARCONI 7 / WARNER VILLAGE 5

■ S1MONE. ○○○ (Fantastico) di Andrew Niccol, con Al Pacino, Catherine Keener, Rachel Roberts • Viktor Taransky si trova con un [redacted] non finito [redacted] causa dei capricci di una diva e decide di sostituirla con una bellissima donna creata al computer. Ma Simone, che nessuno ha mai visto, diventa una [redacted]. ADRIANO 2 / ALHAMBRA 3 / BARBERINI 4 / CINEPLEX GULLIVER 5 / LUX 2 / ROXYPAROLI TOPAZIO / SAVOY 4 / TRIANON 5 [redacted] 3 / WARNER VILLAGE 17

■ THE BOURNE IDENTITY. ○○○ (Thriller) di Doug Liman, con Matt Damon, Franka Potente • Un trentenne con due pallottole sulla [redacted] viene salvato da un peschereccio italiano. Il giovane non ricorda nemmeno il suo nome, ma ha conficcato in corpo il numero di conto di una banca svizzera. ADRIANO 4 / AMBASSADE 1 / ANTARES 1 / ATLANTIC 2 / BROADWAY 2 / CIAK 2 / CINELAND 6 / CINEPLEX GULLIVER 2 / DORIA 3 / EMPIRE / GALAXY MERCURIO / MADISON 5 / MISSOURI 2 / REALE 1 / ROYAL 1 / TRISTAR ROSSA / UCI MARCONI 5 / WARNER MODERNO 2 / WARNER VILLAGE 3, 11

■ XXX. ○○ (Azione) di Rob [redacted]n, con Vin Diesel, Asia Argento, Samuel L. Jackson • Spavaldo e supermuscoloso, l'avventuriero Xander viene costretto a diventare l'agente segreto XXX per infiltrarsi e fermare, a Praga, il gruppo Anarchy 99 che vuole distruggere il mondo. CINELAND 10 / CINEPLEX GULLIVER 6 / DRIVE IN / WARNER VILLAGE 15

Teatro

Un Giulio Cesare per Giorgio Albertazzi

In scena all'Argentina nel doppio ruolo di Bruto e Antonio
Con lui 20 attori-cantanti

MARCANTONIO LUCIDI

La stagione dell'Argentina è in effetti cominciata già da qualche settimana con il Teatro Nazionale greco, che ha proposto una "Antigone", e con un recital di poesie condotto da Giorgio Albertazzi assieme a, fra gli altri, Anna Proclemer e il [illegible] Ugo Ughi. Però adesso si entra veramente nel vivo della stagione, visto che il direttore artistico dello stabile capitolino va in scena da questa sera con il "Giulio Cesare di Shakespeare per Giorgio Albertazzi", titolo invero un po' pomposo ma che ha costituito quel che si dice un [illegible] l'estate scorsa con i debutto all'aperto davanti al Colosseo.

Dunque stasera si avrà la versione al chiuso dello spettacolo, diretto da Antonio Calenda che assieme a Nicola Fano ha adattato il [illegible] shakespeariano a misura del protagonista, posto al centro d'una ventina di attori - cantanti governati dalle coreografie di Hal Yamanouki. Al [illegible] là dell'aspetto [illegible] po' da kolossal teatrale, i nomi che hanno partecipato all'allestimento sono di rilievo, Germano Mazzocchetti per le musiche, [illegible] stumi di Elena Mannini, s[illegible] di Bruno Buonincontri, soprattutto traduzione di un grande anglista, Agostino Lombardo. Chiaro che trattandosi di [illegible] manipolazione dell'originale, le citazioni d'altre tragedie del poeta sono di prammatica e dunque Bruto avrà caratteristiche amletiche. "Mi ha colpito in Bruto - dice il protagonista - la purezza, l'idealismo, l'utopia, l'idea che per salvare la Repubblica si possa persino uccidere il padre. E così questo personaggio tanto bistrattato dalla storia e dalla drammaturgia, il cattivo per antonomasia, il Giuda, il traditore, qui si riscatta e incarna in qualche modo la purezza degli ideali, un eroe che dà la vita per la libertà".

Temi sempiterni insomma, restituiti da Albertazzi con il doppio ruolo di Bruto e di Antonio, sforzo non indifferente per un interprete ma anche, inevitabilmente nel caso di Albertazzi, riaffermazione del ruolo centrale dell'attore secondo la tradizione teatrale italiana. Lo spettacolo, primo allestimento dell'Argentina con il direttore protagonista, segna il vero punto di partenza della conduzione artistica di Albertazzi. Lo si rivedrà poi in [illegible] a maggio 2003 [illegible] "Mondo di mister Peter" dell'americano Arthur Miller, autore in questi mesi molto rappresentato in Italia. Prossimo spettacolo invece, dopo le repliche del "Giulio Cesare", è il "Concerto fotogramma" di Nicola Piovani, in scena sotto Natale per tre giorni dal [illegible] al [illegible] dicembre (fuori abbonamento). Il cartellone in abbonamento riprenderà [illegible] gennaio con un Eduardo, "Sabato, domenica e lunedì", con Toni Servillo alla regia ed Anna Bonaiuto all'interpretazione.

GIORGIO ALBERTAZZI

nei dettagli

IN SCENA AL TEATRO ARGENTINA DA QUESTA SERA FINO AL 20 DICEMBRE

BIGLIETTI DA 26 EURO PER LA PLATEA A 14 EURO LA GALLERIA INF. ALLO 066875445

PREZZI SPECIALI PER STUDENTI UNIVERSITA' E ALLIEVI "S. D'AMICO"

No Good Deed VO Sala 2 16.15, 18.15, 20.15, 22.15 € 4,13-6,20
Downhill VO Sala 3 16, 18, 20, 22 € 4,13-6,20

NUOVO SACHER via L. Ariosto 1, tel. 06 581.8116
Arca russa 16.30, 18.30, 20.30, 22.30 € 4,50-7,00

ODEON MULTISCREEN piazza Jacopi 22, tel. 06 362.98171
La cosa più dolce Sala 1 15.10, 17, 18.50, 20.40, 22.45 € 5,50-7,50
Febbre da cavallo... Sala 2 15, 17, 19, 21, 22.55 € 5,50-7,50
Il regno del fuoco Sala 3 15, 17, 19, 21, 22.55 € 5,50-7,50
K-19 Sala 4 15.30, 18, 20.30, 22.55 € 5,50-7,50

PARIS via Magna Grecia 112, tel. 06 704.96568
Febbre da cavallo... 16, 18.10, 20.20, 22.30 € 4,15-6,20

POLITECH FANDANGO via G. B. Tiepolo 13/A, tel. 06 360.04240
Don Vitaliano 17, 20 € 5,50

QUATTRO FONTANE via Quattro Fontane 23, tel. 06 474.1515
L'ultimo del treno Sala 1 16, 17.35, 19.10, 20.55, 22.40 € 4,50-7,00
Il trasformista Sala 2 16, 18.15, 20.30, 22.40 € 4,50-7,00
Dieci Sala 3 16.30, 18.30, 20.30, 22.30 € 4,50-7,00
Bowling a Columbine Sala 4 16, 18.15, 20.30, 22.40 € 4,50-7,00

QUIRINALE via Nazionale 190, tel. 06 488.2653
Dolls Sala 1 16, 18.10, 20.20, 22.30 € 4,15-6,20
K-19 Sala 2 15.30, 17.50, 20.10, 22.30 € 4,15-6,20

REALE piazza Sonnino 7, tel. 06 581.0234
The Bourne Identity Sala 1 15.30, 17.50, 20.10, 22.30 € 4,15-6,70
K-19 Sala 2 15.30, 17.50, 20.10, 22.[illegible] 4,15-6,70

RIVOLI via Lorenzo Ghiberti 23, tel. 06 488.0883
La generazione rubata
16.30, 18.30, 20.30, 22.30 € 4,50-7,00

ROMA piazza Sonnino 37, tel. 06 581.2884
L'uomo del treno [illegible], 18.30, 20.30, 22.30 € 4,15-5,15

ROSYPARODI via Luigi Luciani 52/a, tel. 06 360.05606
Il regno del fuoco Rubino 15.45, 18, 20.15, 22.30 € 4,50-7,00
Snow Dogs Zaffiro 16, 18 € 4,50
K-19 Zaffiro 20.20, 22.45 € 7
Il trasformista Smeraldo 15.45, 18, 20.15, 22.30 € 4,50-7,00
Simone Topazio 15.45, 18, 20.15, 22.45 € 4,50-7,00

ROYAL Viale Emanuele Filiberto 175, tel. 06 704.74549
The Bourne Identity Sala 1 15.30, 17.50, 20.10, 22.30 € 4,15-6,70
K-19 [illegible] 15.30, 17.50, 20.10, 22.30 € 4,15-6,71

SALA TRIESTE via G. Induno 7, tel. 06 581.2495
Debito di sangue 16, 18.10, 20.20, 22.30 € 4,15-6,20

SAVOY via Bergamo 25, tel. 06 853.00948
Febbre da cavallo... Sala 1 15.45, 18.10, 20.30, 22.40 € 5,00-7,00
La cosa più dolce Sala 2 16.30, 18.30, 20.30, 22.30 € 5,00-7,00
Red Dragon Sala 3 15, 17.30, 20, 22.30 € 5,00-7,00
Simone Sala 4 15.30, 17.50, 20.10, 22.30 € 5,00-7,00

TIBUR via degli Etruschi 36, tel. 06 495.7162
Chiling Sala 1 17, 18.50, 20.45, 22.40 € 4,50-6,50
Il pianista Sala 2 17.15, 20, 22.45 € 4,50-5,50

TRIANON via M. Scevola 99, tel. 06 785.8158
Febbre da cavallo... Sala 1 15.30, 17.50, 20.20, 22.40 € 5,00-7,00
Nido di vespe Sala 2 15.10, 17.40, 20.10, 22.30 € 5,00-7,00
Il regno del fuoco [illegible] 16, 18.10, 20.20, 22.30 € 5,00-7,00
K-19 Sala 4 [illegible] 17.30, 20, 22.30
Simone [illegible] 15.30, 17.50, 20.10, 22.30 € 5,00-7,00

TRISTAR via Cilicia di Gregna 5, tel. 06 406.01484
Duggy Sala blu 10.30 € 7
Febbre da cavallo... Sala blu 15.45, 18, 20.20, 22.30 € 7
The Bourne Identity Sala Rossa 15.30, 17.55, 20.20, 22.45 € 4,50-7,00
K-19 Sala Verde 15.30, 17.55, 20.20, 22.45 € 4,50-7,00

UCI CINEMAS MARCONI via Enrico Fermi 161, tel. 199.123321
The Bourne Identity Sala 1 17.50, 20.20, 22.40 € 5,50-7,25
Il regno del fuoco Sala 2 16.30, 18.35, 20.40, 22.45 € 5,50-7,25
Snow Dogs Sala 3 16.30, 18.30 € 7,25
Simone Sala 3 20.30, 22.55 € 7,25
La cosa più dolce [illegible] 16.30, 18.30, 20.30, 22.30 € 5,50-7,25
Insonnia Sala 5 17.50, 20.20, 22.40 € 5,50-7,25
Febbre da cavallo... Sala 6 16.30, 20.30, 22.40 € 7,25
Pinocchio Sala 7 17.50 € 7,25
Red Dragon Sala 7 20.10, 22.40 € 7,25

UNIVERSAL via Bari 18, tel. 06 442.31216
Febbre da cavallo... 16, 18.10, 20.20, 22.30 € 4,15-6,20

WARNER VILLAGE CINEMAS MODERNO piazza della Repubblica 44/45, tel. 06 477.79202
Debito di sangue VO Sala 1 14.40, 17.10, 19.40, 22 € 5,50-7,50
The Bourne Identity Sala 2 14.50, 17.20, 19.50, 22.25 € 5,50-7,50
La cosa più dolce Sala 3 14.30, 16.30, 18.30, 20.30, 22.30 € 5,50-7,50
Febbre da cavallo... Sala 4 15.30, 17.40, 19.55, 22.15 € 5,50-7,50
K-19 Sala 5 14.15, 16.50, 19.30, 22.[illegible] € 5,50-7,50

WARNER VILLAGE CINEMAS PARCO DEI MEDICI viale [illegible] dei Medici 135, tel. 06 658.351
Il regno del fuoco Sala 1 15.20, 17.50, 20.20, 22.40 € 5,50-7,50
K-19 Sala 2 14.20, 17, 19.40, 22.30 € 5,50-7,50
The Bourne Identity Sala 3 14.50, 17.30, 20.10, 22.50 € 5,50-7,50
Pinocchio Sala 4 16.20, 18.50, 21.20 € 5,50-7,50
Red Dragon Sala 5 16.10, 19, 21.40 € 5,50-7,50
Le quattro piume [illegible] 16.40, 19.30, 22.10 € 5,50-7,50
Febbre da cavallo... Sala 7 14.30, 16.50, 19.10, 21.30 € 5,50-7,50
La cosa più dolce Sala 8 16, 18.20, 22 € 5,50-7,50
Debito di sangue Sala 9 14.40, 17.20, 19.50, 22.30 € 5,50-7,50
Nido di vespe Sala 10 14.45, 17.25, 20.05, 22.45 € 5,50-7,50
The Bourne Identity Sala 11 16.25, 19.05, 21.45 € 5,50-7,50
Febbre da cavallo... Sala 12 15.35, 17.55, 20.15, 22.35 € 5,50-7,50
Snow Dogs Sala 13 15.15, 17.35 € 7,50
Signs Sala 13 19.45, 22.15 € 7,50
Femme fatale Sala 14 14.35, 17.10, 19.50, 22.25 € 5,50-7,50
xXx Sala 15 17.05, 19.55, 22.35 € 5,50-7,50
La generazione rubata [illegible] 16 15.05 € 7,50
La febbre dell'oro Sala 16 17.15, 19.35, 21.55 € 5,50-7,50
Simone Sala 17 16.15, 18.55, 21.35 € 5,50-7,50
Insonnia Sala 18 16.45, 19.25, 22.05 € 5,50-7,50

CINEMA ROMA d'Essai

ASSOCIAZIONE LABIRINTO - Sala A: via Pompeo Magno 27, tel. 06 321.678311 settembre 2001 20.00, 22.30 - [illegible]: Montecarlo Bollywood 20.30, 22.30 - Sala C: Il figlio 20.30, 22.30

SCIPIONI - Sala Lumière: via degli Scipioni 82, tel. 06 397.32161 L'oca d'or 18.00 Concorso video: "Arti e mestieri in via di estinzione" 19.00 L'ora di tutti: Il ritorno delle mezze stagioni 20.00 Lanterna della libertà 20.30 Rassegna "a.Milk" Boa voyage - Aventure malgache VO 22.30 (con sott.it) - Sala Chaplin: Diario - Matilde Manzoni 18.00 L'Atalante 20.30-22.30

BRANCALEONE via Levanna 11, tel. 06 870.00999 The Hat - No man's land 20.30 Virile games - Amores perros 22.40

CINECLUB COLOSSEO via Labicana 42, tel. 06 700.3465. La sposa in nero 21.15

DELLE PROVINCE viale delle Province 41, tel. 06 442.36021. About a Boy 16.30, 18.30, 20.30, 22.30

DETOUR via Urbana 47/a, tel. 06 487.2368. Shining VO 21.00

DON BOSCO via Publio Valerio 63, tel. 06 715.87612. The Tracker 18.00, 21.00

GRAUCO via Perugia 34, tel. 06 782.4167 Profondo Carmesi 19.00 Cronos, al tempo [illegible] 21.00

[illegible] via G. Reni 2, tel. 06 323.6588. One Hour Photo 20.30, 22.30

CINEMA in AREA METROPOLITANA

GROTTAFERRATA

ALFIERI viale 1° Maggio 86, tel. 06 941.1554
Callas Forever Sala 1 17.30, 19.30, 21.30 € 4,13
L'ospite del treno Sala 2 16.30, 18.30, 20.30, 22.30 € 4,13
Il donne e un mistero Sala 3 16.30, 18.30, 20.30, 22.30 € 4,13

A PROPOSITO DI...

Diaz
Nel '92 Clarence Diaz (La cosa più dolce) fu aiutato gli immigrati clandestini a scappare dalla polizia di Los Angeles. Andato da un quarantenne, l'altro chiedendo se avesse bisogno di qualcosa. Ho aperto il cancello e cercato di fare tutto quello che potevo per lui.

Eastwood
Prima di diventare un attore Clint Eastwood (Debito di sangue) lavorò come distributore di benzina di suo padre.

Niccol
Andrew Niccol (Simone) sull'esistenza di qualcosa di reale nel mondo del cinema: «Anche quello che ci sembra vero è artificioso. Perfino nelle interviste è difficile che emerga la persona vera che sta dietro a ogni star. Chi ha mai conosciuto la vera Julia Roberts? Quella che prima di parlare non si consulta con l'agente, la pr, la segretaria. Esiste ancora la vera Julia Roberts?».

COLLEFERRO

ARISTON via Constans Latina, tel. 06 970.0569
Femme fatale Carbucci 15.45, 18.10, 20.15, 22.30 € 3,62
Il trasformista De Sica 16, 18.10, 20.15 € 3,62
Il pianista De Sica 22.30 € 3,62
X-19 Fellini 15.45, 18.10, 20.15, 22.30 € 3,62
El Alamein... Mastrolanni 17.30, 20 € 3,62
[illegible]mone Mastrolanni 22.30 € 3,62
The Bourne Identity [illegible] 15.45, 18.10, 20.15, 22.30 € 3,62
Febbre da cavallo... Bogliazzi 15.45, 18.10, 20.15, 22.30 € 3,62
Insonnia Leone 15.45, 18.10, 20.15, 22.30 € 3,62
Pinocchio Troisi 16, 18.10 € 3,62
xXx Troisi 20.15, 22.30 € 3,62
La cosa più dolce Visconti 15.45, 18.10, 20.15, 22.30 € 3,62

FIANO ROMANO

CINEPLEX FERONIA via Milano 15, tel. 0765 451.349
The Bourne Identity Sala 1 15, 17.30, 20, 22.30 € 6,20
Nido di vespe Sala 2 16.10, 18.15, 20.20, 22.25
Il regno del fuoco Sala 3 16, 18.10, 20.20, 22.30 € 6,20
Pi[illegible] Sala 4 15.15, 17.30
Insonnia Sala 4 19.55, 22.20
Snow Dogs [illegible] 15
K-19 Sala 5 17.20, 19.50, 22.20
Simone Sala 6 15.15, 17.35
xXx Sala 6 20.05, 22.30
Fem[illegible]fatale Sala 7 15.20, 17.40, 20, 22.20 € 6,20
La cosa più dolce Sala 8 16.30, 18.30, 20.30, 22.30 € 6,20
Debito di sangue Sala 9 15.30, 17.45, 20, 22.15 € 6,20
Febbre da cavallo... Sala 10 15.25, 17.40, 19.55, 22.10 € 6,20

GENZANO

CYNTHIANUM viale Mazzini 5, tel. 06 936.4484
Il regno del fuoco Sala Verde 16.30, 18.30, 20.30, 22.30 € 4,50
Snow Dogs [illegible] 16.30 €[illegible]
Insonnia [illegible] 18.10, 20.20, 22.30 € 4,50

APRILIA

EUROPA corso Giovanni XXIII, tel. 06 927.03230
Pinocchio 16.30, 18.30 € 4
Velocità massima 20.30, 22.30 € 6

VELLETRI

FIAMMA via G. Nisi 7/9, tel. 06 963.3147
Peter Pan - Ritorno all'isola che non c'è 16
Insonnia 18.10, 20.15, 22.30

TIVOLI

GIUSEPPETTI piazza Nicodemi 5, tel. 0774 335.087
El Alamein... [illegible] € 6,20
K-19 Vesta € 6,20

MONTEROTONDO

MANCINI via G. Matteotti 53, tel. 06 906.1888
Il pianista Sala 1 17, 19.30, 22 € 5,20
Sanspapa Sala 2 17.30, 19.30, 21.30 € 5,20

GENZANO

MODERNISSIMO via Cesare Battisti 10/12, tel. 06 936.4993
Febbre da cavallo... [illegible].30, 18.30, 20.30, 22.30 € 4,13

POMEZIA

MULTIPLEX via della Mezzaluna/Latina, tel. 06 912.2893
Il regno del fuoco sala 1 16.30, 18.30, 20.30, 22.30 € 3,62-5,16
The Bourne Identity sala 2 16.30, 18.30, 20.30, 22.30 € 3,62-5,16
Femme fatale sala 3 16.30, 18.30, 20.30, 22.30 € 3,62-5,16

Fellini
Pierfrancesco Fellino (El Alamein) sul lavoro fatto per entrare nel personaggio: «Ho provato a pensare come un montanaro del Veneto degli anni 40, sbattuto nel deserto. Non si può prescindere dal fatto che le persone che abbiamo impersonato vivevano intorno ai venticinque anni e che si alzavano ogni mattina salutando Dio e il Duce. Non mi sento di fare una colpa: cosa potevano sapere di quello che accadeva altrove?».

Femme Fatale
Per la parte da protagonista Brian De Palma aveva scelto Uma Thurman, ma l'attrice fu costretta a rifiutare il ruolo quando scoprì di essere rimasta incinta.

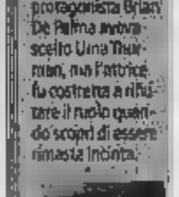

Suleiman
Elia Suleiman (Intervento divino) sul suo cinema: «Credo possa esistere un desiderio di conoscenza. Cosa si può apprendere dal mio film che non si conosceva prima? Emozioni? Bene: questo è ciò che fa il cinema, avvicinare culture e persone».

Debito di sangue sala 4 16.30, 18.30, 20.30, 22.30 € 3,62-5,16
La cosa più dolce sala 5 16.30, 18.30, 20.30, 22.30 € 3,62-5,16
Febbre da cavallo... sala 6 16.30, 18.30, 20.30, 22.30 € 3,62-5,16

APRILIA

MULTIPLEX LIDO 2 piombino km 45.700, tel. 06 920.51499
xXx Sala 1 16.10, 18.20, 20.30, 22.30
Insonnia Sala 2 16.30, 18.30, 20.30, 22.30
Il regno del fuoco Sala 3 16.30, 18.30, 20.30, 22.30
Febbre da cavallo... Sala 4 16.30, TH[illegible]
K-19 Sala 5 16.10, 18.20, 20.30, 22.30
La cosa più dolce Sala 6 16.30, 18.30, 20.30, 22.30
Il trasformista Sala 7 16.30, 18.30, 20.30, 22.30
Le quattro piume Sala 8 16.30, 18.30, 20.30, [illegible]

LANZIO

[illegible] [illegible]MA MODE[illegible] piazza della Pace 11, tel. 06 964.4750
xXx Magnum 17, 19.30, 22 € 4,00-6,50
El Alamein... Medium 16.30, 18.30 € 6,50
Pinocchio Medium 20.30, 22.30 € 4
Il donne e un mistero Minimum 1 16.30, 18.30, 20.30, 22.30 € 4,00-6,50
Marie-Jo... Minimum 2 17, 19.30, 22 € 4,00-6,50

TREVIGNANO ROMANO

[illegible] viale Garibaldi, tel. 06 999.9796
Italiano per principianti 19.30, 21.30 € 3,10-4,13

GUIDONIA MONTECELIO

PLANET MULTICINEMA GUIDONIA via Roma snc, tel. 0774.306.1
Pinocchio Sala A1 16, 18.20 € 4,50
xXx Sala A1 20.40, 23 € 6
La cosa più dolce Sala A3 16.30, 18.30, 20.30, 22.40 € 4,50-6,00
Femme fatale Sala A5 16, 18.20, 20.30, 22.40 € 4,50-6,00
Red Dragon Sala A7 16, 18.20, 20.40, 23 € 4,50-6,00
Febbre da cavallo... Sala A9 15.30, 18.30, 21, 23 € [illegible]
Snow Dogs Sala B2 16.30, 18.30 € 4,50
K-19 Sala B2 20.30, 22.50 € 6
Insonnia Sala B4 16, 18.20, 20.40, 23 € 4,50-6,00
Il regno [illegible] fuoco [illegible] 16.20, 18.20, 20.30, 22.30 € 4,50-6,00
Nido di vespe Sala B8 16, 18.15, 20.30, 22.50 € 4,50-6,00
The Bourne Identity Sala B10 16, 18.15, 20.40, 22.55 € 4,50-6,00

FRASCATI

POLITEAMA via Antiquario 47, tel. 06 942.0479
Febbre da cavallo... Sala 1 16.30, 18.30, 20.30, 22.30 € 4,13-5,16
The Bourne Identity Sala 2 16.30, 20, 22.30 € 4,13-5,16
La cosa più dolce Sala 3 16.30, 18.30, 20.30, 22.30 € 4,13-5,16

FRASCATI

SUPERCINEMA largo Panizza 5, tel. 06 942.0193
Il regno del fuoco sala 1 16, 18.10, 20.20, 22.30 € 4,13-5,16
Pinocchio Sala 2 16, 18.10 € 4,13
Insonnia Sala 2 20.10, 22.30 € 5,16

VALMONTONE

VALLE via G. Matteotti 2, tel. 06 959.0523
[illegible] all'isola che non c'è 17.00 € 3,50
Febbre da cavallo... 18, 20, 22 € 4,13

ZAGAROLO

VIRGILIO via Flavia 42, tel. 06 958.2996
The Bourne Identity [illegible] 17.10, 19.50, 22.30 € 5,16
Il regno del fuoco [illegible] 17.50, 20.10, 22.30 € 5,16

FLORIAN'S

PARTITE DI CALCIO

Special Breakfast from 07-11 a.m.
Pizzeria forno a legna no stop
Ristorante tavola calda anche take away
Pasticceria - Gelateria
Sala da tè (disponibile per feste private)
Rinfreschi - Cocktails
Pranzi personalizzati
Idee regalo e confezioni

STREAM TV

00185 Roma • P.zza Indipendenza, 9 - Tel./Fax 06/4451737

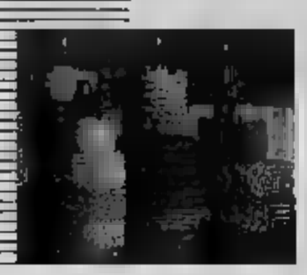

L'arte antica dei tessuti tra cultura e bellezza

Sete, [illegible] e broccati e un autoritratto di Ontani

Uno spazio permanente dedicato alle stoffe

Tecniche antiche incontro tra culture

[illegible] la [illegible]cenza di terre lontane - dall'Asia alle Americhe - era affidata alla curiosità scientifica e allo spirito [illegible] di viaggiatori e archeologici che nei [illegible] diari annotavano le [illegible] che vedevano e ne riportavano poi notizie in Europa.

La Royal Geografic Society di Londra conserva incisi su una grande lastra nera tutti i nomi di questi viaggiatori. Pochissime le donne. Alexandra David Neel, Ella Maillart e Isabelle Eberhardt sono alcune di queste. Memorabili i docu[illegible] che ci hanno lasciato. Tra le viaggiatrici [illegible] oggi, Gaia Franchetti ha in qualche modo conservato lo spirito e il modo di viaggiare antico. Come si può vedere nel [illegible] "Indoroman", un nuovo spazio permanente che si inaugura oggi dedicato alle stoffe, tessute [illegible] i telai a mano, che da quindici anni Gaia [illegible] le [illegible] dell'India, della Cina e dell'Indocina. Scoprendo e recuperando tecniche antiche e culture diverse. Considerata una delle più brillanti appassionate di storia del tessuto, [illegible] villaggi dell'India, della Cina, [illegible] Pakistan, della Cambogia e del Laos avvalendosi anche della collaborazione [illegible] laboratori tessili e di sarte italiane. L'artigianato è da sempre un'economia di villaggio e in Asia la sua scomparsa contribuisce all'inurbamento nelle metropoli degradate. Quando Indoroman ha incominciato, queste stoffe erano [illegible] via d'estinzione, [illegible] tendenza sembra invertita. Oggi all'inaugurazione di Indoroman, al numero [illegible] di via Gregoriana, verranno presentati prodotti per l'arredamento ed accessori per l'abbigliamento. Trapunte, tovaglie, tende, teli copri-divani, cuscini, borse e scialli, sete cambogiane, broccati cinesi e tibetani con stoffe turche d'ispirazione ottomana. (ros. feb.)

GAIA FRANCHETTI NEL SUO NUOVO SHOWROOM. A SINISTRA ROCCHETTI DI STOFFE

I CAPPELLI E CAPPOTTI DELL'HYMALAYA
Saranno messi in mostra a Natale

LA COLLEZIONE DI CERAMICHE PETRASADARDA
Si troverà in permanenza

[illegible] INDOCINA
TESSUTI E MANUFATTI DA YUNNAN E LAOS
In mostra a primavera

[illegible]

[illegible]

[illegible]

[illegible]

[illegible] copri

TEATRI ROMA ■ Prosa

[illegible]
via [illegible] Penitenza 33, [illegible]
Sala A: Polvere, quando il pensiero balla di R. Capitani. Ore 20.45. € 6-10 Sala B: L'ultima strega musical di S. De Michell. Ore 21.

■ AMBRA JOVINELLI
via Guglielmo Pepe 47/47, tel. [illegible] 443.[illegible]
Le avventure di Pinocchio. Ore 21. € 6-14-27
[illegible]
[illegible] 24, tel. 06 575.0827
Tela di ragno di A. Christie. Ore 21. € 11-15

■ ARCILIUTO
piazza Montevecchio 5, tel. 06 [illegible]
Sala Anfiteatro: Riposo. Salotto [illegible]: Tutte le sere domenica esclusa Mille anni di poesia e di musica con E. Samaritani, con spettacolo e cena. Ore 22.

■ ARGENTINA TEATRO ■ [illegible]
largo Argentina, tel. 06 688.046012
Giulio Cesare ■ W. Shakespeare [illegible] E. Albertazzi. Ore 21 (Prima). [illegible] 10-15-20

■ ARGOT STUDIO
[illegible] Natale del Grande 27, tel. 06 589.8111
Orizzonte Italie-Quebec: The dragonfly [illegible] con [illegible] Campese. Ore 21.

■ [illegible]
piazza Sant'Apollonia 11/A, tel. 06 [illegible]
Desiderio di C. Caraffoli e L. Cappanni. Ore 21. € 10-13-15.

■ BRANCACCIO
[illegible] [illegible].
[illegible] sposi per sette fratelli con R. Pagnini. Ore 21.

■ CIS - CENTRO STUDI "IO SONO"
via Epaminonda [illegible] [illegible]
[illegible] le domeniche [illegible] Cineforum il cinema come ricerca spirituale. "Teatroforum" Shakespeare, Pirandello, De Filippo e altri e il processo [illegible] [illegible] [illegible] [illegible] sa libero prenotazione obbligatoria.

■ COLOSSEO
[illegible] Capo d'Africa 5, tel. 06 700.4932
Sala Grande: Compagni [illegible] viaggio di C. Terzi. Ore 22.15. Sala Ridotto: La donna in [illegible] di S. Mallaratt. [illegible] [illegible]

■ D'OGGI
via [illegible] 42, tel. 06 700.3495
Domani Il malato immaginario di Molière. Con F. Venturini. Ore 21.

■ DAFNE
via Mot Rosso 329/331, tel. 06 565.7824
Sala A: Chiamichella e Tarantella con I Cantafolk, A. Di Francesco, S. [illegible]. Ore 21. € 7,75-9,30 Sala B: Domani Astaroth ■ S. Benni, con M. Marzano. Ore 21. € 7,75-9,30

■ DE SERVI
via del Mortaro 22, [illegible]. 06 679.5130
Che [illegible] se morissi? di e con [illegible]. Battista, M. Belaus. Ore 21. € 14-16
[illegible]

via Galvani 69, tel. 06 578.35912
[illegible] di L. Bortoli. Ore 21. € 12-16
[illegible]

via di Grottapinta [illegible], tel. 06 687.[illegible]
[illegible] A: [illegible] Natale è uno [illegible] con [illegible]. [illegible] [illegible]. [illegible] B: I Picari in La Bi[illegible] in meno di 90 minuti con R. D'Alessandro, A. Fornari, M. Simeoli. Ore 22.30. Sala Gianni Agus: Dammi le parole... solo sesso orale con Ari 21 e A. Fiorel. Ore 21.

■ DEL CENTRO
vicolo degli Amatriciani 2, tel. 333 429.7730
Tutti i lunedì, La Compagnia Emanuele Giglio presenta Macbeth di W. Shakespeare. Con E. Giglio, I. Valentini. Ore 21.

■ DELL'OROLOGIO
via [illegible] Filippini 17/A, tel. 06 683.09735
Sala Attuale: D... come Buzzati [illegible] M. Falchieri. Ore 21.30. Sala Grande: Il bue è sul tetto con G. De Feo. Ore 21.30. Sala Grande: Riposo. Sala [illegible]: La Compagnia ATM presenta [illegible] tentazioni dell'angelo di e con R. Marzi. V. della [illegible] Regia A. Marzi. Ore [illegible].
[illegible]
via del teatro Marcello 4, tel. 06 678.[illegible]
Abbracciami Regia di E. [illegible]. Ore 21.
[illegible] MUSE
[illegible] Forlì 43, tel. 06 442.33649
V. Marsiglia in Sotto chiave. Regia [illegible] B. [illegible] Stasio. Ore 21. € 14,50-19

[illegible] DOCUMENTI
via Nicola Zabaglia 42, tel. 06 574.[illegible]
Doman[illegible]. Ore [illegible]
[illegible]
vicolo [illegible] Mascelli 37, [illegible]. 06 678.8259
Monatovi di E. Erba. Ore 21.
[illegible]
[illegible] Crema 8, tel. [illegible]
Fiaba scritta e diretta da L. Monti, [illegible] L. Passaro, A. Angelone, S. Mazzotta. Ore 21.
[illegible]
via Nazionale 183/A, tel. [illegible] 488.2114
La Grammatica della... Oibò chi rubò la fantasia dai racconti [illegible] B. [illegible]. Ore 10.30. P. Poli in Jacques il fatalista di I. Ombori e P. Poli da Diderot. Ore 20.45 (L1). € 8,78-14,88-15,49-25,82-26,86
[illegible]

■ ELISEO PICCOLO
via [illegible] 183, [illegible]. 06 [illegible]
[illegible] morta lo [illegible] fosso di F. Paravidino. Ore 20.45 (prima). € 20,66-26,86
[illegible]
piazza [illegible] 34/A, tel. 06 808.7511
Chi impicchia la matassa se la sbroli di V. Boffoli. Con Gegia, [illegible]. Boffoli e Pepi. Ore 21.

■ FLAIANO
via S. [illegible] del Cacco 15, tel. 06 679.6496
Salt[illegible] di Olesen, Donati, Gunn, Mori. Ore 21. € 15-18

■ [illegible] CAMILLO
via Camillo 44, [illegible]. 06 783.47348
Solitaire e Kiara. Ore 21.00.
[illegible]
via delle Fornaci 37, [illegible]. 06 637.2294
Lina [illegible] senza importanza di O. Wilde con I. Ghione, G. Crisafi. Ore 21, € 10-16-21
[illegible]
[illegible] Tor [illegible] Quinta, tel. 06 360.03937
Notre Dame [illegible] [illegible] di R. Cocciante. [illegible] [illegible].
[illegible]
via R. Leoncavallo 10/16, tel. 06 860.7513
E Castellano in Viola? di L. Pirandello. Regia G. Dall'Aglio. Ore 21. € 17,56
[illegible]
via Gigi Zanazzo 4, tel. 06 581.0721
L. Fiorini in [illegible] [illegible] Pinocchi di Napoli. Longo. Con M. Cipolla, C. Toscano, V. [illegible] piano V. Romano. Ore 22.30.

■ IL VASCELLO
via G. Carini 72/78, [illegible]. 06 588.1021
[illegible] [illegible] Impossibile da G. Manganelli, regia M. Belli. Con [illegible]. Belli; K. Pietrobelli. Ore 21. € 8-12

LUNEDÌ DI NOTTE

INVITO ALLA LETTURA

corso Vittorio Emanuele II 283, tel. 06 686 1396. Orario: da martedì a giovedì 9-1.00, venerdì e sabato 9-2.00, domenica e lunedì 9-24. Presentazione di libri, incontri di poesia.

PUNTO ERLANDO
via Giulia 81/A, tel. 06 687.5083. Orario: tutti i giorni 15-24. Da martedì a sabato 8-13 e 18-14.

GULLIVER
via Tuscolana 751/a, tel. 06 769.60869. Orario: tutti i giorni 7-23. Sabato 7-1.30. Videocassette, Cd e Cd-Rom. Anche edicola.

FAHRENHEIT 451
piazza Campo dei Fiori 44, tel. 06 687.5930. Orario: lunedì 15-24, dal martedì al sabato 10-13.30 e 16-24, domenica 10.30-13.30 e 18-24. Libri d'arte, teatro e spettacolo.

ANTICA LIBRERIA CROCE
corso Vittorio Emanuele II 156, tel. 06 688.02259. Orario: dal lunedì al sabato 10-24.

GIOLLI
via dei Fienaroli 28, tel. 06 588.4097. Orario: tutti i giorni 17-24. Libreria-Caffè con sala proiezioni, convegni, ristorante, Internet e sala da [illegible]

[illegible] ANTICO
circ. Ostiense [illegible] tel. 06 574.4854
Il laboratorio [illegible] presenta Il cilindro di E. De Filippo, con [illegible]. Di Renzo, G. Alesi. Ore 21 (prima). € 10

■ INSTABILE DELL'HUMOR
via Taro 14, tel. 06 841.6057
Istruzioni per l'uso - Le smanie di Gabriele con M. Bacchica, C. Vaccaro. Ore 21.

■ LA CHANSON
largo Brancaccio [illegible], tel. [illegible]
Fischi per fiaschi di F. Castellacci. Con I. Zevola, M. Ceni, [illegible] 21.30. € 18-20

■ LA COMUNITÀ
via G. Zanazzo 1, tel. 06 581.7413
Favole [illegible] O. Wilde, [illegible] G. Sepe con A. Duronio, G. [illegible] [illegible] 21.30.

■ LE MUSE [illegible] ASS. CULT. ITALIA
via Aurelio Saliceti 1/3, [illegible]. 06 [illegible]
Domenica 1 [illegible] per la [illegible] Fiabe e Biscottini [illegible] [illegible] del talletto ciabattino. [illegible] 16.30 e inoltre il mondo [illegible] luna nera e [illegible] di F. Mescolini. Ore 19 (Prima). € 6,20
[illegible]
[illegible] Monteverde 14, tel. 06 322.3634
Che rimanga tra noi! con P. Franco, E. Rinaudo. Ore 21 € 18-20,50

[illegible] TEATRO [illegible] DELLE CULTURE
via San Crisogono 45, [illegible]. 06 [illegible]
Occupazioni [illegible] presenta Confessione [illegible] S. Di Francescantonio. Ore 21.15.

■ [illegible] [illegible]
via Podgora 1, tel. 06 322.3432
L'avaro di Molière con M. Scaccia, E. [illegible], C. Carlone, A. Cianca, F. Coniglio. Ore 21. Botteghino aperto negli orari 10-14, 15-19. € 13-20

■ [illegible]
via G. Genocchi 15, [illegible]. 06 513.9405
Sabato 30 [illegible] [illegible] Buratini e musica dal vivo. Ore 16.30.

■ TEATRO TENDA PIANETA
viale [illegible] Primavera, tel. 06 229.0462
Fino [illegible] 23 dicembre "Premio Ribalta e [illegible]" Rassegna [illegible] di Teatro per l'infanzia e i [illegible] con: Cantata - Il brutto anatroccolo - Mariposa, [illegible] Farfalla meccanica - Pollerossa - Pinocchio, musical... - Il mago dei [illegible] - Corpo a corpo - Fiammiferi - Cenerentola, non si può più [illegible]. Spettacoli Ore 10.30. Informazioni e prenotazioni tel. [illegible] € 4

■ OLIMPICO
piazza Gentile da Fabriano 17, tel. 06[illegible]
Domani Rodimenti di E. Leone. Ore 21 (prima). € 18-22-25
[illegible]
via [illegible] [illegible] 20, tel. [illegible] 802.2329
Appunti di viaggio regia G. Galione, con C. Bisio. Ore 21.30 (turno G1). € 25,05-27,50
[illegible]
via G. B. Tiepolo 13/A, tel. 06 321.9891
Doppiaggio di M. Boggio. Ore [illegible] 5-10
[illegible]
via degli Scipioni 98, tel. 06 397.40503
Non ti pago di E. [illegible] Filippo. Ore 21. € 13-20

■ QUIRINO ETI
via delle Vergini 7, tel. 06 679.4585
G. Mauri, R. Sturno in Volpone [illegible] B. [illegible]son. Ore [illegible] (GO/6), 20.45 (GS/6). [illegible] 22-25,50-29

■ ROSSINI
piazza [illegible] Chiara 14, [illegible]. 06 588.02770
Sistema [illegible]... "gni [illegible] 'ea. [illegible] chia con A. Alfieri, R. Merlino. Ore [illegible]. [illegible] 18-20

[illegible] PETI[illegible]
[illegible] Rubattino 5, [illegible]. [illegible] 575.7488
Sala Petrolini: L'ultimo Derby di F. V. Soffici. Con C. Aggravi, M. Angius. Ore 21. € [illegible] Sala Fabbri: Giuseppe [illegible] [illegible] truffatore [illegible] di mezza [illegible] di S. Lanzarini e [illegible]. Ore 21.15. € [illegible]

■ SALA [illegible]
via della Mercede 50, tel. 06 679.4753
V. Zemitz in Chet Baker Ore 21. € 16

[illegible] UNO TEATRO
p.zza [illegible] [illegible] Laterano10, tel. [illegible]
Il Processo [illegible] F. Kafka, con F. Pannofino. Ore 21.

■ SALONE MARGHERITA
via del [illegible] Macelli 75, tel. [illegible] 679.6269
[illegible] di Castellacci e Pingitore regia di Pingitore, con O. Lionello, Mantullo, P. Prati, A. Mellio, G. Labate, [illegible]. Zampa. Ore 21.15. € 20,14-21,17-25,82-28,92
[illegible]
vicolo dei Panieri [illegible]. tel. 06 589.5765
Sterminio di W. Schwab. Regia [illegible] L. Melillo. Con M. Morosini, G. Ciccio; C. Ascani. Ore 21. € 6-10

[illegible] DEL GIALLO
[illegible] [illegible] San Giuliano, tel. 06 355.06673
[illegible] alla [illegible] di A. Hitchcock. Con R. Cassia, [illegible], Valli, A. Massillo. Ore 21.30. € 14-16,50

■ STABILE S. FRANCESCA [illegible]
largo Nevazzini, tel. 06 512.5531
[illegible]. [illegible] Domani l'Ase Cult. Agitati prima dell'uso presenta Tartufo [illegible] [illegible]. Regia G. Cicolini. Ore 20.45 (prima). € 8-11 [illegible] Verde: La Comp. Stabile S. Francesca [illegible] presenta Cristoforo [illegible] di [illegible]. Sala [illegible] 5, Bruno. Ore 20.45. € 10-13

■ STANZE SEGRETE
via [illegible] [illegible] 3, [illegible]. [illegible]
Ogni venerdì, [illegible] e domenica [illegible] di G. Flaubert. Con E. Cottoni, I.E. Cottoni, C. D'Angelo. Ore 21. Ogni lunedì e martedì lo strano incontro di D. Ciandulli. Con B.M. Castelli, P. Bernardini. Ore 21
[illegible] [illegible] e giovedì Odradek [illegible] scimmiesche di e con F. Randazzo. Ore [illegible].

■ STUDIO UNO TEATRO
via C. [illegible] Rocca 6, tel. 06 244.06952
Sala A: Ho perso la faccia con S. Braia, [illegible]. Lucchese. Ore [illegible]. Sala B: [illegible] Legge [illegible] ovvero; [illegible] [illegible] (etciut) con F. Onodei, P. Alessandri, G. Cucinella. Ore 21.30.

■ [illegible] DA [illegible] DI ROMA
[illegible] Trastevere 112, tel. 06 581.4484
Ogni giovedì, venerdì e [illegible] per il teatro [illegible] napoletano di S. [illegible] [illegible] [illegible] [illegible] uguali. Ore 21. Dopo teatro con ostriche e Champagne e non solo, la compagnia della grande comicità [illegible] I Pacelli. Prenotazione obbligatoria tel. [illegible].

■ [illegible] DE [illegible]
via [illegible] S. Simone [illegible] tel. 06 683.01077
[illegible] e spettacolo di cabaret con A. Llegi e [illegible] d'[illegible] con A. Di Domenico. Ore 20.45.

■ [illegible] [illegible] MUSICO
p.za Giuliani e Dalmati 18/20, tel. 06 592.0674
Domani il gruppo teatrale "I Saltucchioni" presenta Taxi e 2 piazzedi R. Cooney. Ore [illegible].

LIBRERIA VIA DI RIPETTA
via Ripetta 239/241, tel. 06 320.7305 / 06 360.03631. Orario: dal lunedì al venerdì 10-24, sabato 10-1.00, domenica 11-13.30 e 17-24.

LIBRERIA DEL TESTACCIO
piazza S. Maria Liberatrice 23, tel. 06 574.6153. Orario: aperta tutti i giorni fino alle 23.

TERMINI

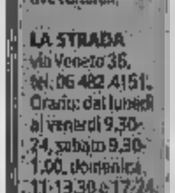

Stazione Termini (Atrio biglietteria) piazza dei Cinquecento, tel. 06 487.8422. Orario: sempre aperta fino alle 23.

MONTECITORIO
piazza Montecitorio 59, tel. 06 678.1100. Orario: aperta tutte le sere fino alle 23, il sabato fino alle 2.

LIBRERIA ODRADEK
Via dei Banchi Vecchi 57, tel. 06 683.3451. Orario: tutti i giorni dalle 9, alle 20.30. Chiuso dom e festivi. Apertura alle 21 in occasione d'iniziative culturali.

LA STRADA
via Veneto 36, tel. 06 482.4151. Orario: dal lunedì al venerdì 9.30-24, sabato 9.30-1.00, domenica 11-13.30 e 17-24.

ALTROQUANDO
via del Governo Vecchio 80, tel. 06 687.9875. Orario: da lunedì a domenica 10.30-24.

■ TEATRO SETTE
via Benevento 23, tel. [illegible] 442.36382
Interrell di [illegible] Bruno, con R. Mondello, M. La Ginestra. Regia di S. Zecca. Ore 21. € [illegible]
[illegible] [illegible]
[illegible] [illegible] tel. 06 420.0711
La febbre [illegible] sabato sera. Con E. Tockle, R. [illegible] Regia [illegible] M. R. Piparo. Orchestra dal [illegible], [illegible] (turno GIO4d) 17, (GIO4s) 21.

■ TEATRO TESTACCIO
via R. Gessi 8, tel. 06 575.5482
Sala Grande: Non [illegible] l'ora di M. Folegnani con M. Fiorni, V. Fulvio. Ore 21. [illegible] 12-15
Sala [illegible]: Funchi Fatu) [illegible] L. Ricci e [illegible]. Forte. [illegible] 21. € 7

■ TORDINONA
via degli Acquasparta 16, tel. 06 688.05890
Martedì 3 dicembre L'uomo dal fiore in [illegible] di L. Pirandello, Comp. La Bottega delle Maschere. Ore 21.15 (prima). € 10

■ VALLE
via del[illegible] Valle 21, tel. 06 688.03794
Percorsi internazionali! [illegible] - Royal Shakespeare Company presenta King [illegible] di W. Shakespeare. Ore 20.45 (prima).
[illegible]
circ. Gianicolense 10, [illegible]. 06 [illegible]
La Comp. L'uovo presenta Alla ricerca del grande e terribile mago [illegible] regia M. C. Giambrone. Ore 10.30 (per le scuole).
[illegible]
piazza S. Maria Liberatrice 8, tel. [illegible] 574.0170
Sala A: [illegible] Compagnia [illegible] e tecnici presenta I due sergenti. Con V. Toniolo, B. Altieri. Regia di A. Corsini. Ore 21. Domani "The Literari". [illegible] 17. Sala B: [illegible] Compagnia attori e tecnici presenta Il re di L. Calavero. Con S.M. Campegna, A. Pangallo. Regia di L. [illegible] Lavero. Ore 21.

[illegible] ROMA ■ Musica

■ TEATRO [illegible]
p.za Benjamino [illegible] 1, tel. 06 481.7003
Romanza una favola romana opera in tre [illegible] di F. Cerioni. Musiche di S. [illegible]. [illegible] [illegible].30 [illegible] abb.)
E' possibile acquistare i biglietti per l'intera stagione 2002 dal martedì al sabato dalle 9.00 alle 17.00, lunedì Riposo. Domenica dalle 9.00 alle 13.30. Info.: 06/48160255-4817003

■ [illegible] [illegible] [illegible] CE[illegible]
[illegible]
via Vittoria 6, tel. 06 [illegible]
Domani presso l'Auditorio [illegible] [illegible] Conciliazione per la rassegna "Vienna in Musica" [illegible] del pianista A. [illegible], [illegible] Beethoven, Haydn e Schubert. Ore 21. Biglietti in vendita al botteghino di [illegible] della Conciliazione 2 orario apertura: tutti i giorni dalle 11 alle 18, mercoledì chiuso. Sabato e domenica dalle [illegible] 11 alle ore 16, nei giorni [illegible] spettacolo il botteghino rimane aperto fino all'intervallo del concerto. € 8-13

■ ACCADEMIA D'ORGANO CESAR FRANCK
via Ulente 13, [illegible]. 06 853.53316
Domenica 1 dicembre presso [illegible] Chiesa S. Paolo [illegible] le Mura concerto dell'organista B. Oetzn. Musiche [illegible] Bach, Liszt, Dupré, Jongen. [illegible] 18.30.

[illegible] FILARMONICA ROMANA
via Flaminia 118, tel. [illegible] 320.1752
Presso il Teatro Olimpico F[illegible] her [illegible] Opera di T. Adès. Ore 20.30. € 13-18-23,50

■ A.G.IMUS.
v.le Primo Maggio 67, tel. 06 [illegible]
Domenica 1 [illegible] presso il Park Hotel [illegible] (Grottaferrata) [illegible] [illegible]
Pianistico D. Biscione, N. Sciangalepore. [illegible] di Schumann, Brahms, Liszt. Ore 17.45.

■ [illegible] DELLA MUSICA "CESARE [illegible] SANCTIS"
palazzo [illegible], [illegible]. [illegible]
Presso la [illegible] [illegible] S. Pancrazio (Albano) [illegible] 33 requiem per soli [illegible] e orchestra di C. De Sanctis. Ore 20.30.

■ ARTS ACADEMY
via Guattani 17, tel. 06[illegible]
Sabato 30 presso [illegible] [illegible]lica S[illegible] Lorenzo [illegible] in [illegible] "La musica corale dal XVI al XX secolo". [illegible] [illegible] (ingresso libero).

■ [illegible] [illegible]
via del Vignola 12, tel. 06 320.1150
Domani [illegible] l'aula magna dell'università La Sapienza concerto del Coro Saraceni e Gruppo strumentale La Sapienza. Musiche di Vivaldi. Ore 21.

■ [illegible] [illegible] D'OPERA [illegible]
tel. 784.2702
Domani i solisti dell'Opera in [illegible] Orchestra e [illegible] con costumi [illegible] [illegible] [illegible] cento. Musiche di Mozart, Verdi, Puccini, Rossini, Bizet, Mascagni, Donizetti. [illegible] 20.30. Sabato [illegible] 30 [illegible] Traviata di G. Verdi. Ore 20.45.

■ [illegible] GRUPPO STRUMENTALE MUSICA D'OGGI
via Germanico 99, [illegible]. [illegible] [illegible]
Domani presso la Sala [illegible] (via Flaminia, 118) Omaggio a [illegible] Borgazzi. [illegible] [illegible].

■ ASS. ORGANISTICA DEL LAZIO
via L. [illegible] 120, tel. [illegible]
Domenica 1 dicembre, presso la Chiesa S. Mar[illegible] al Coro, [illegible] d'avvento". Voce recitante A. Fadi. Organista L. Celeghin. Ore [illegible].

■ AUD[illegible] M PARCO DELLA MUSICA
viale de Coubertin 15, tel. 06 806.93444
Domenica 1 [illegible] presso la Sala [illegible] per [illegible] "Mille e [illegible] note: Il [illegible] e la musica antica" musiche di Haendel, Haydn, [illegible], Byrd e [illegible] Gregoriana del XII secolo. Ore 17.30.

[illegible] MAGNA I
lungotevere Flaminio 50, tel. 06 361.0051
[illegible] Cielo Pomeridiano, Accademia Montis Regalis, musiche di Haydn e [illegible] reali. [illegible] 17.30. [illegible] 8-12,50-13-18

■ AURELIANO
via [illegible] 336, tel. 06 661.40208
[illegible] 30 [illegible] l'Auditorium G.M. Conference III Rassegna preinesecuzioni. Musiche di Berlese, Corabo, Rosati, Visioli. [illegible] 20.30.

■ CASA DELL'AVIATORE
via [illegible] 20.
Mercoledì 4 [illegible] L. Bellini in "Piano Solo Contaminazioni". Musiche di Bellini, Piazzolla, [illegible], Strawinski, Berg, Jarret, Corea, Lecuona. Ore 17.30.

■ [illegible] P.A.
via delle Quattro Fontane 13, [illegible]. 06 [illegible]
Domani Recital [illegible] soprano C. D'Astoia. Percorsi "Il sogno, il colore, la melodia". Musi-

ULTIMI GIORNI DI VENDITA AI SE[illegible] 114/98

Magazzini Moda

INTIMO
DONNA BAMBINO

PRESSO

VENDITA PROMOZIONALE

VENDE TUTTA LA MERCE INVENDUTA

VERSACE · CALESTRA · ORIGINAL MARINES · PICK WICK
LIU JO JEANS · GUESS · UNLIMITED · GUESS · FAT FACE
CHIARA DI LUNA · INGE · ROBERTA

[redacted]

La manifestazione promossa dalla Provincia
[redacted] inaugurerà oggi e si concluderà [redacted] 6 gennaio

Cento presepi in mostra nelle Sale del Bramante

[redacted] Presepis la [redacted] delle Sale del Bramante di Piazza [redacted] Popolo, promossa dalla Presidenza della Provincia, apre in anticipo [redacted] inaugura oggi a S. [redacted] del Popolo [redacted] i bambini protagonisti.

La mostra che continuerà fino al 6 gennaio 2003, tutti i giorni compresi i festivi e i giorni di Natale, [redacted]. Stefano, Capodanno ed Epifania dalle [redacted] 20, presenta [redacted] 200 presepi tutti nuovi, provenienti da ogni parte d'Italia [redacted] del mondo, da quelli classici [redacted] romano o del '700 napoletano e siciliano, da quelli pugliesi in cartapesta a quelli multicolori dell'America Latina o di squisita fattura dell'Europa del nord, a quelli realizzati con bulloni, conchiglie, stecchini, corallo, avorio, fossili e quelli amati dai ghiottoni e... gastronomici costruiti [redacted] cioccolata, noci, pinoli, pasta e farina. Inoltre 14 alunni della scuola d'Infanzia A. M. Giannelli, rappresenteranno la nascita di Gesù vestendo gli abiti dei loro progenitori romani dell'800.

Per i più piccini anche quest'anno l'invito a partecipare al laboratorio «Il Presepe come gioco» promosso dall'Assessorato alle Politiche di promozione dell'infanzia e della Famiglia del Comune, sempre nelle sale del Bramante per imparare [redacted] costruire i personaggi del presepe.

UN PRESEPE

[redacted]

Esposti 50 quadri con le immagini della famiglia dalle origini
a Papa Martino V. Volume [redacted] cura [redacted] Cesare Panepuccia

Una mostra e un libro per i Colonna di Genazzano

La storia dei Principi Colonna è una splendida avventura che [redacted] iniziata circa nove secoli or sono [redacted] i Colli Tuscolani, nella [redacted] del paese di Colonna, da cui prende il nome. Roma Paliano e Genazzano sono state [redacted] maggiori roccaforti del Casato. Ora [redacted] e un volume a cura di Cesare Panepuccia, illustra [redacted] efficacia la storia del ramo Colonna di Genazzano e dei [redacted] che vi hanno dimorato qualche secolo addietro. La mostra alla Galleria Pan al [redacted] 14/di via [redacted] Crocefisso, espone 50 quadri tra [redacted] e olii [redacted] le immagini della nobile famiglia dalle origini fino al pontificato di Martino V, oltre a libri e stemmi. Fino alla fine del mese. Orario: martedì, gio[redacted] sabato dalle 17 [redacted] 19.

[redacted] volume «I Colonna di Genazzano», a cura dell'architetto Cesare Panepuccia, racconta una parte consistente dell'intero patrimonio artistico-culturale del nostro territorio, solitamente racchiusa [redacted] palazzi monumentali e maestosi castelli situati [redacted] piccolo centri che meritano di [redacted] riscoperti [redacted] valorizzati. Come il Castello [redacted] Genazzano che secondo l'architetto: «rappresenta una notevole ed attraente emergenza storico-architettonica fra le più [redacted] portanti della provincia».

PAPA MARTINO V COLONNA

che di Puccini, Verdi, Bellini, Mozart, [redacted] ze da [redacted].

■ CONTROCANTO
tel. [redacted]
[redacted] Palazzo Altemps (piazza di Sant'Apollinare, 48) Elementi di Unione - Donne dello Jazz. Ore 11 e 17.

■ [redacted] G.E DA [redacted]
vicolo Pierluigi 3, tel. [redacted] 953.8083
Domani [redacted] la cattedrale di [redacted] concerto [redacted] Coro Polifonico dell'Acc. di Santa Cecilia. Musiche [redacted] Palestrina. [redacted] 18.15.

■ [redacted]
via delle Fornaci 37, [redacted] 06 637.2294
Domenica 1 dicembre Euromusica Master Series N.3 Concerto in [redacted] Griselda Ponce de Leon, con F. Zigante (chitarra). Musiche di Bach, Petrassi, Villa Lobos, Tansman, [redacted] Ore 21. €

[redacted]
via [redacted] Gonfalone 32, [redacted] 06 [redacted]
Presso [redacted] della Cancelleria Concerto [redacted] Sinfonica [redacted] Torino, M. Conti direttore. M. [redacted] violino. Musiche di Beethoven, [redacted] 21.

■ I SOLISTI [redacted]
via Ipponio 8, tel. 06 700.1939
Domenica 1 dicembre presso il Teatro [redacted] tecnico "Il novecento storico". Musiche di Mix, Pratella, Casella, [redacted] Ore 21. € 5-8

■ IL TEMPIO DI DIONISIO
[redacted] Quattro Fontane 113, tel. 06 [redacted]
Buscaja: [redacted] '50, repertorio di F. Buscaglione. Ore [illegible] (ingresso libero).

■ MUSICI VENEZIANI
tel. [redacted]
[redacted] presso [redacted] Chiesa [redacted] S. [redacted] entro le Mura (via Nazionale) Arie d'opera. [redacted] 21.
[redacted]

■ NEW [redacted] DI ROMA
tel. 561.1519
[redacted] la Sala Baldini Traviata. [redacted] 20.45. € 16

■ NUOVACONSONANZA
via Simone de Saint Bon [redacted], tel. 06 370.0323
Presso il Goethe Institut, [redacted] Ore 21.

■ OL[redacted]
piazza Gentile [redacted], tel. 06 326.5991
Domani Rudimenti [redacted] C. Leone. Ore [redacted] (prima). € 18-22-25

■ ORCHESTRA DI [redacted] E DEL LAZIO
via Nicola Ricciotti 11, tel. 06 976.6711
Domenica 1 [redacted] presso l'Auditorium [redacted]
Concerto dell'Orchestra [redacted] Roma e del Lazio. Musiche di Brahms, Bizet. Ore 21. € 8-13

■ PETRALATA
via Petralata 159/A, tel. 06 417.34052
[redacted] "Scheme R - Un'installazione [redacted] tografica" di K. Plutet. Ore 21. € 10

■ [redacted] "ARTISTI-CO-OPERAIA"
[redacted] della [redacted] 4, [redacted]
Sabato 30 [redacted] del duo pianistico M.P. Milani e F. Bolognesi. Musiche di Mozart, Rossini, Gershwin. [redacted] 18.30 (ingresso libero).

■ TEATRO IVELISE
[redacted] Capo d'Africa, 8, [redacted] 06 772.50309
[redacted] Ore 21.

[redacted] Arte

■ ARCHIVIO CENTRALE DELLO STATO
piazzale degli Archivi 27, tel. 06 545.4568.
In esposizione Un'altra Italia nell'Italia del [redacted] Carlo e Nello Rosselli. La mostra ricostruisce la vita, la formazione politica e ideologica dei fratelli [redacted]. Orario: [redacted], chiuso sabato e domenica. Fino a giugno [redacted].

■ [redacted]
via del Corso 18, tel. 06 326.50412.
In esposizione Italia sotterranea - Grotte e [redacted] dell'epoca di Goethe. La [redacted] percorre i viaggi nel sottosuolo intrapresi nel 1800 attraverso dipinti, disegni, opere grafiche e una sezione dedicata alla letteratura di viaggio. [redacted], martedì chiuso. Fino al 2 dicembre.

■ [redacted]
viale Ostiense 106, tel. 06 399.67800.
In esposizione Arte in memoria. Mostra fotografica dedicata alla Sinagoga di Stommeln sopravvissuta allo scempio dei nazisti nella città di Colonia. Orario: 9.30-19. Chiuso lunedì. Fino al 30 novembre.

■ FONDAZIONE ADRIANO OLIVETTI
via Zanardelli 34, tel. 06 687.7054.
In esposizione Costruire la città dell'uomo. Selezione dei materiali sulle produzioni in materia [redacted] e architettura promosse da Adriano Olivetti tra il 1930 e il 1960. Orario: 10-18. Tutti i giorni. Fino al 11 dicembre.

■ [redacted]
via Lauina 26, tel. 06 320.7700.
In esposizione Follie cromatiche futuriste mostra di ottanta opere [redacted], Severini, De Pero, Russolo, Prampolini, Munari. Orario: 11-13 / [redacted]. Chiuso lun. e festivi. Fino al 30 dicembre.

■ ISTITUTO [redacted]
via Alcamo 11, tel. 06 7024025.
In esposizione L'Altramerica. Galleria di immagini in bianco e nero del fotografo Fabio Cuttica che raccontano l'America Latina. Orario: 9-19. [redacted] e dom. chiuso. Fino al 13 dicembre.

■ MUSEO ARTE C[redacted] ROMA
via [redacted] Emilia 54, tel. 06 671.07900. [redacted] sizione Shizuka Yokomizo mostra personale della giovane fotografa giapponese che [redacted] la figura umana nei momenti della giornata e nei luoghi della quotidianità. Orario: 9-19. Chiuso lunedì. In esposizione Alessandra Tesi serie di opere realizzate su [redacted] supporto in pelle di vetro. Orario: 19-19. Chiuso lunedì. In esposizione Protagonisti personale di Claudio Abate che raccoglie settanta gigantografie [redacted] dicate ai protagonisti della cultura romana tra gli anni '60 e '70. [redacted]: 9-19. Chiuso lunedì. Fino al 12 gennaio.

■ MUSEO [redacted] DEL [redacted]
via di San Pietro in Carcere, tel. [redacted].
In esposizione Danilo Donati. Scene e costumi. Mostra delle opere dello scenografo, pittore e costumista. Orario: 9.30-19.30, [redacted] e sab. 9.30-23.30, dom. 9.30-20.30. Fino al [redacted].

■ MUSEO CIVICO DI ZOOLOGIA
via Aldovrandi 18, tel. 06 671.09270.
In esposizione Animali a colori mostra sulla storia dell'illustrazione naturalistica. Orario: 9-17. Chiuso lunedì. Fino al 7 gennaio.

■ MUSEO CRIMINOLOGICO
[redacted] del Gonfalone 29, tel. 06 [redacted]
Il museo raccoglie le testimonianze della storia della detenzione e delle punizioni dall'antichità fino ai nostri [redacted]. Orario: 9-17; martedì e giovedì 14.30-18.30, chiuso: domenica e lunedì.

■ MUSEO HENDRIK CHRISTIAN ANDERSEN
via P. S. [redacted]ncini 20, tel. 06321.9089.
In esposizione Viaggiatori Appassionati. Oltre quaranta olii realizzati da Elihu Vedder nella prima metà dell'800 e [redacted] all'Italia. [redacted] rio 9-20. Lun. chiuso. [redacted] al 12 gennaio.

■ MUSEO [redacted] DELLE [redacted] POPOLARI
piazza Marconi 8/10, [redacted] 06 [redacted].
In esposizione Le immagini [redacted] fantasia. Le più belle opere illustrate per bambini realizzate da oltre 40 artisti di 22 paesi. Orario: 9-20. Lun. 9-13. Fino al 31 dicembre.

■ MUSEI VATICANI - PALAZZO DEI [redacted]
piazza del Campidoglio, tel. 06 399.67800.
In esposizione Gli dei di Terracotta. Ricostruzione del [redacted] in terracotta policroma databile alla seconda metà del II sec. a. C. ritrovato a Via di San Gregorio nella metà dell'[redacted] rio: 9-20. Lun. chiuso. Fino al 2 febbraio.

■ PALAZZO BRASCHI
via di San Pantaleo, tel. 06 671.08346.
In esposizione Il museo [redacted] la città. [redacted] opere della raccolta del Museo di Roma, dedicate [redacted] documentazione della vita culturale, sociale e artistica di Roma dal [redacted] alla prima metà del 900. Orario: 9-19; chiuso lunedì.

■ [redacted]
piazza Firenze 27.
In esposizione Dale Haven Loy mostra personale dell'artista americano. Orario: 16-1[redacted] dom. Fino al 3 dicembre.

■ PALAZZO VALENTINI
via IV Novembre 119, tel. 06 676.67475.
In esposizione Ex Aedibus Episcopalibus - Arte e storia nella provincia romana. [redacted] d'arte [redacted] dai centri della [redacted] cresciuti intorno a una sede vescovile. Orario: 10-18, sab. 10-18. Fino al 1 gennaio.

■ STAZIONE TERMINI - ALA [redacted]
via Giolitti 34, tel. 06 478.26414.
[redacted] Contemporaneo temporaneo. Le collezioni della Galleria Nazionale d'Arte Moderna dal [redacted] in poi. Orario 10.30-20. Chiuso martedì. Fino al 2003.

■ [redacted] D'ARTE CONTEMPORANEA [redacted]
via degli [redacted] 7, tel. [redacted] 446.3480.
In esposizione Vis a Vis. Confronto sul concetto spazio-temporale dell'arte tra le opere degli [redacted] Michelangelo Pistoletto e Roman Opalka. [redacted]: 17-20, sabato e domenica [redacted]. Fino al [redacted].

■ [redacted] CONCEPT STORE
via [redacted] Sabuino 155, tel. 06 [redacted].
In esposizione F For femme. Mostra di cinque [redacted]. Orario 10-13/16.30-19.30, chiuso dom. e lun. Fino al 10 dicembre.

■ THE VILLAGE
viale Parco de' Medici 141, tel. 06 656.70268.
In esposizione Mysteria, la prima mostra in[redacted] ai confini della [redacted]. Percorso espositivo che spazia dai misteri della storia alla magia, agli ufo. Orario: 15-23, [redacted] e [redacted]. 10-24. Fino al 19 gennaio.

Agenda

■ DONNE
"Un pomeriggio in [illegible]" Incontro nell'ambito del progetto [illegible] a sostegno delle donne richiedenti asilo e rifugiate che hanno subito violenza. Verrà presentata la "Guida di buone pratiche", manuale di linee guida per proteggere le donne nelle strutture di accoglienza in Italia e all'estero. Intervengono Cristopher Hein, Fatal Mebanga, Bettina, Daniela Di Rado, Ayse Ifrcen. Libreria Odradek via dei Banchi Vecchi 57, tel. 06 683.3451. Ore 14.45.

■ RAI
Presentazione del volume "Allendate la Rai: Via in Mazzini, prima e dopo Berlusconi" di Vittorio Emiliani (Garzanti). Ne discutono con l'autore: Andrea Purgatori, Furio Colombo, Carlo Freccero, [illegible] Lerner, Michele Pedoventi. Teatro dei Dioscuri via Piacenza 1, Ore 18.

■ LIBRERIE
Inaugurazione della libreria "Altroquando", specializzata in cinema: saggi, sceneggiature originali, ma anche poster e locandine. Libreria Altroquando via del Governo Vecchio 80, tel. 06 687.9825. Ore 17.

■ OGM
"OGM: cibo di Frankenstein o sconfitta della fame?", congresso sui costi, ambientali e sociali, ei benefici degli organismi geneticamente modificati. Con la partecipazione di: Francesco Sala, Vincenzo Mele, Nathalie Louise Moll, Augustin Marina, Corrado Clini. Ateneo Pontificio Regina Apostolorum via degli Aldobrandeschi 190, tel. 06 665.27800. Ore 18.30.

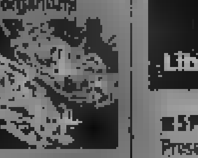

Libri

■ SPIE
Presentazione del libro "Polvere di spie. Intelligence, misteri ed errori nella caccia a Bin Laden" di Massimo Franco (Baldini & Castoldi). Partecipano Lucio Caracciolo, Carlo Jean, Mauro Mazza, Pier Ferdinando Casini. Ass. Civita piazza Venezia 11, Ore 18.

■ FINANZIARIA
"Una finanziaria contro i comuni, una finanziaria contro i cittadini", assemblea dei cittadini del Centro Storico. Intervengono: Tana De Zulueta, Giovanna Melandri, Giuseppe Lobefaro, Marco Causi, Loredana De Petris, Gabriella Pistone. Libreria [redacted] via dei Fienaroli 27, tel. 06 588.4097. Ore 17.30.

■ VISITE GUIDATE
Visita gratuita alla Galleria d'Arte Moderna. Appuntamento in via F. Crispi 24 tel. 06 474.2848. Ore 16.

Esposizioni

■ ESPRESSIONISTI
"Gli espressionisti 1905-1920", la esposizione oltre [illegible] capolavori opere pittoriche, sculture, incisioni, fotografie. Orario: 9.30-19.30. Museo centrale del Risorgimento via di San Pietro in Carcere, tel. 06 678.0664. Fino al 2 febbraio.

■ MAMBOR
"Renato Mambor progetto per un'antologica 1957-2002". Antologia che ripercorre la carriera dell'artista. Orario: 16.30-19.30. Galleria Mascherino via Mascherino 24, tel. 06 688.03820. Fino al 7 gennaio.

■ HUGO
In esposizione "Victor Hugo 1802-2002 - Disegni", mostra che espone 72 disegni originali dello scrittore francese provenienti dalla casa-museo "Victor Hugo" di Parigi. Orario: 9-19, sab. 9-13. Domenica chiuso. Casa delle Letterature piazza dell'Orologio 3, tel. 06 681.3[illegible]. Fino al 17 dicembre.

■ LA FAMIGLIA
In esposizione "La famiglia in Italia. Momenti di storia e immagini del XX sec.". Orario: 10-20. Lunedì chiuso. Museo del Corso via del Corso 320, tel. 06 678.6209. Fino al 9 febbraio.

■ MANZÙ
Inaugurazione (ore 13.30) dell'esposizione "Manzù l'uomo e l'artista", antologia delle sculture, delle incisioni, delle opere pittoriche e grafiche di Giacomo Manzù. Orario: 10-20. Palazzo Venezia via del Plebiscito 118, tel. 06 326.50712. Fino al 2 marzo.

Locali

■ MONTELLANICO
Concerto della Cantante Jazz Rita Montellanico che presenterà il nuovo album "Suoni Modulanti". Sul palco: Giovanni Ceccarelli, piano, Max Ionata, sax, Fabrizio Bosso, tromba, Pietro Ciancaglini, contrabbasso, Lorenzo Tucci, batteria. Bassoul Café via Nazionale 183, tel. 06 474.0612. Ore 22.

■ BEATLES
"Strawberry night", omaggio ai Beatles con Manuel, Baccio Fonicia e Lorenzo. Vicolo de' Musici via Madonna dei Monti 39, tel. 06 678.6188. Ore 21.30.

■ SI REGGAE FORTE
"Si reggae forte festival" presenta il concerto delle formazioni: Trasmigrazio, Banda dei Falsari, Roots in the sky, Sons Verdi. A seguire dj set e selezioni musicali "Bladonck". Circolo degli Artisti via Casilina Vecchia 42, tel. 06 703.05684. Ore 21.30.

[redacted]
"Reggae dance hall night" con il resident sound dei One Love Hi Powa. Selezioni only reggae. Brancaleone via Levanna 11, tel. 06 447 02092. Ore 22.

■ [illegible]
Musica dal vivo con il musicista Max Pajella, voce e chitarra, in un repertorio anni '50-'60 mescolato a una ironica rivisitazione della canzone romana tradizionale. Morrick's Pub via Volsinio 2 B/b, tel. 06 854.8701. Ore 22.30.

■ CHUMBAWAMBA
Concerto della storica punkband irlandese Chumbawamba che presenta il nuovo cd "Readymade". Villaggio Globale - SpazioBoario Ex Mattatoio lungotevere Testaccio, tel. 06 573.00329. Ore 22.

Numeri Utili

[redacted]	112
Polizia	113
Vigili del fuoco	115
Emerg. sanitaria	118

[redacted]		Pronto Farmacie	[redacted]
Polstrada	06 221.01	Guardia medica	06 582.01030
[redacted]	06 468.61	[redacted] stradale	803.116
Prefettura	06 672.91	Aeroporti Leonardo da Vinci	06 659.51
Guardia di finanza	117	Ciampino	06 794.941
[redacted]	06 676.91	Urbe	06 812.0571
[redacted]	6769838	Ferrovie	848 888.088
Guardia [redacted]	1515	Comune	06 671.01
Croce Rossa	06 551.0	Atac	800 431.784
Ambulanze	06 551.0	[redacted]	800 900.999
Centro antiveleni	06 305.4343	Acea (acqua segn. guasti)	800 130.335
Drogatel	800 016.600		

Farmacie

Aperte dalle 19.30 alle 8.30

ASL RM A - via dello Statuto 35a tel. 06 446.5780 via Arenula 73 tel. 06 688.03278 via Roccantica 2/4, angolo viale Libia tel. 06 860.1748 corso V. Emanuele 343 tel. 06 688.01408 via delle Vigne Nuove 656 tel. 06 871.36191 galleria di Testa Stazione Termini tel. 06 488.0776 [redacted] del Cinquecento 49 [redacted] 06 488.0019 piazza Mario Carrara 30 tel. 06 860.4458 corso d'Italia 100 tel. 06 442.49750 via Nomentana 564 tel. [redacted] piazza Barberini 49 tel. 06 487.1195 piazza Istria 8 tel. 06 855.3503 piazza Bologna 18 tel. 06 442.91150 via Nazionale 228 tel. 06 488.0754 corso Rinascimento 44 tel. [redacted] 688.03760 via Gargano [redacted] tel. 06 868.99177 via Bertoloni 3 tel. 06 807.3423.

ASL RM B - via [redacted] 925/b tel. 06 [redacted] piazza Bonaccio Torrenova tel. 06 200.5566 via Ginosa 24 tel. 06 445.205 via delle Robinie 81 tel. 06 231.3527 via Tuscolana 918 tel. 06 769.61716 via Tiburtina 487 tel. 06 439.6411 via Tuscolana 1258 tel. 06 715.45790 [redacted] 1220 tel. 06 202.3565

ASL RM C - via Alfredo Baccarini 27 tel. [redacted] 785.3992 via Collatina tel. 06 215.5032 via Cesare Pavese [redacted] tel. 06 501.2802 via [redacted] 3a 5 tel. 06 258.3878 via Etruria 38 tel. 06 700.1568 viale Europa 76 tel. [redacted] 592.5509 via Appia Nuova 213 tel. 06 701.6971 piazza Ragusa 14 tel. 06 701.4810 via Ostiense 168 tel. 06 [redacted] via Acqua [redacted] 68 [redacted] viale B. V. del Carmelo 73 [redacted] 529.1633 via Tuscolana 460 [redacted]

ASL RM D - via G. Bonichi 113 tel. 06 523.52297 via Pietro Rosa 46 Ostia tel. 06 562.2206 via della Magliana 191 tel. 06 552.86218 via degli Acilii 17 Ostia Lido tel. 06 562.1247 piazza San G[redacted] Dia 14 tel. 06 [redacted] viale G. Marconi 178 tel. 06 556.0284 via Portuense 425 tel. 06 556.2633 largo G. da Montesarchio tel. 06 523.50160

ASL RM E - via Cesaroni 185 tel. 06 615.60396 via Cortina d'Ampezzo 317 tel. 06 350.73196 largo A. Domaggio 8 tel. 06 355.07559 via Cola di Rienzo 213 tel. 06 [redacted] via Cassia 838 tel. 06 332.63257 corso Francia 174 tel. 06 329.1650 piazza Pio XI tel. 06 632.790 largo Cervinia 23 tel. 06 353.43691 via Monti di Primavalle 187 tel. 06 627.9812 viale degli Ammiragli [redacted] 06 397.496.31 via Paracciani 12 tel. 06 662.88. 06 piazza Risorgimento 44 tel. 06 397.38166 piazza Pome[redacted] 15 tel. 06 333.3753

AFFARISSIMI

Magazzini Moda (Centro Arcom)

ESEMPI

[illegible]	€ 25,00	JEANSERIA	5,00
SCARPE [illegible]	€ 10,00	[illegible]	15,00
[illegible]	€ 18,00	GONNE	10,00
SCARPE DA GINNASTICA	€ 5,00	MAGLIERIA [illegible]	9,00
PANTALONI [illegible]	€ [illegible],00	PIGIAMI - FELPE [illegible]	5,00
[illegible]	€ 1[illegible],00	SCARPE [illegible]	€ 6,00
[illegible]	€ 5,00	[illegible]	€ 19,00
MAGLIERIA IN CACHEMIRE	€ 19,00	[illegible]	7,00
ABITI [illegible]	€ 50,00	[illegible]	[illegible]

...E TANTI ALTRI ARTICOLI

[illegible] DI VENDITA [illegible]

CENTRO ARCOM - Via [illegible] Via Castelli [illegible] 00040 [illegible] Tel. e Fax 06 91 62 80 65

CARLO FERRARA
CARLO FERRARA
Ferret S.r.l.
Roma - info: 06 65795097 - info@carloferrara.it www.carloferrara.it

PUBBLICITARIA

Valorizzate la Vostra immagine e la qualità della vita nella:

Antica tenuta dei Gonzaga

Siete a Moncalvo nel pieno centro [illegible] Monferrato, una estensione tra declivi e gradinate rivolte [illegible] terso orizzonte e l'immensità naturale che vi circonda, aprirete le finestre di [illegible] darete un senso diverso alla vostra vita, non avrete necessità d'avventure pericolose [illegible] percorsi sconosciuti, un terreno che gronda di storicità dalla leggenda [illegible] verità dell'arte, [illegible] grande cucina all'ospitalità del territorio, dal 476 D.C. tutt'oggi si ode ancora il palpitare dei milanesi proibiti dal Barbarossa, le guerre contro i Longobardi ed i Franchi, [illegible] Crociata dei Monferrini in Terra Santa, un pulsare ininterrotto dal Gonzaga ai Savoia. Siete collocati [illegible] posizione strategica tra colline, laghi, montagne e mare, in un contesto naturale unico, potrete vivere lontano [illegible] pericoli privilegiati [illegible] sicurezza dei confini, godere di quanto offre il villaggio residenziale, apprezzare il piacere dell'autunno con [illegible] profumo dell'uva, gli effluvi del mosto ed i devastanti splendidi colori della natura, [illegible] desiderio dell' inverno perchè il cielo è terso [illegible] il sole sempre presente, attendendo il risveglio [illegible] natura avanti ad [illegible] scoppiettante camino, quelli veri, costruiti [illegible] noi, in primavera [illegible] splendore ed il rigoglio della vegetazione, il profumo [illegible] fiori, il risveglio dal letargo [illegible] fauna, d'estate il piacere delle fresche sere, [illegible] barbecue, i tuffi in piscina, l'attività sportiva, il riposo assoluto nel massimo silenzio, [illegible] attività artigianali il calore [illegible] la disponibilità dei confinanti, VENITE A VEDERE SENZA DOVER [illegible] come potrebbe [illegible] la vostra vita anche solo per i fine settimana [illegible] per [illegible] lontano da [illegible] rumori ed il poco rispetto cittadino, o per propria residenza. VENITE A VEDERE come i nostri architetti [illegible] progettisti saranno gratuitamente a vostra disposizione per realizzare gli interni, i giardini, l'adattamento [illegible] mobili esistenti [illegible] di nuova acquisizione. VENITE A VEDERE le ville come si [illegible] da noi: ALL'ANTICA, naturalmente con il supporto [illegible] moderna tecno_ logia [illegible] la possibilità di modifiche in corso d'opera [illegible] materiali di finitura [illegible] vosta scelta.

L'insediamento comprende 10 ville [illegible] 6 bi-familiari tutte con terreno [illegible] pertinenza, piscina, parco giochi, barbecue, sorgente naturale con sauna, ampi parcheggi esterni.

La residenza è protetta dalla vigilanza ed inserita in un contesto [illegible] il massimo dei servizi ed esiste per l'acqisizione una selezione non basata sul solo valore del denaro.

VENITE A VISITARE dove sorge la vostra futura casa, vivrete [illegible] [illegible] sensazioni uniche [illegible] vedrete ciò che i vostri cuori palpitando hanno sempre immaginato, qui il tempo scorre [illegible] lentamente [illegible] non ha mai.....CANCELLATO I VALORI, quei valori che [illegible] oggi significano amore per la propria famiglia, il rispetto [illegible] una identità temporale non solo anagrafica, la plus valenza economica che [illegible] beneficio dei figli o [illegible] persone care, il godere [illegible] vita nel contesto di quel poco o [illegible] che [illegible] percorso terreno ci viene concesso.

Il comprensorio Milano Torino Genova è mediamente raggiungibile in circa [illegible] minuti, ma forse quando sarete insediati non avrete desiderio di raggiungere altre mete, comunque attenderete [illegible] ansia [illegible] momento del rientro per riappropriarvi dei valori culturali e gastronomici, la difesa del territorio, il profondo rispetto per la natura barocca e contadina, l'arte intrinseca della paesaggistica, quella cartolina che ogni [illegible] [illegible] presenta ai vostri occhi [illegible] [illegible] vi abbandonerà [illegible]

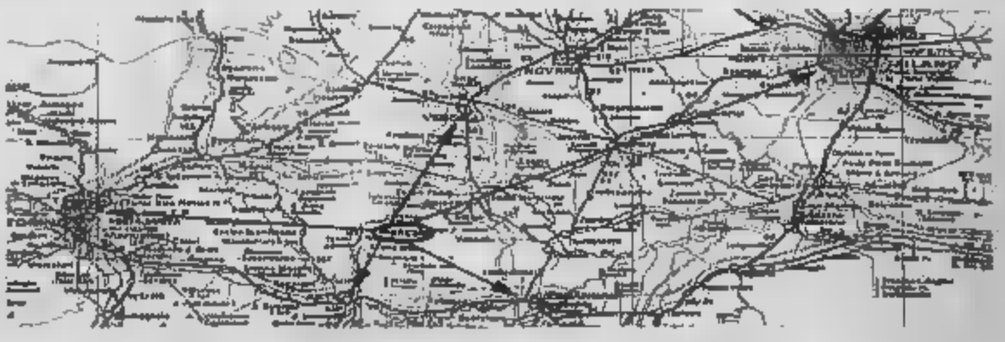

CHRISTIAN DECOR Sas

ESCLUSIVAMENTE COSTRUTTORI

Trent'anni d'esperienza in costruzioni d'elite [illegible] [illegible] il territorio padano.

Noi non appaltiamo i lavori, [illegible] eseguiamo [illegible] personale scelto e qualificato, e [illegible] rispondiamo garantendoli con l'esperienza e la tradizione d'impresa sino [illegible] vostri eredi.

tel. 0141-921523 fax 0141-923807 mail box: vilmo.christian@libero.it

Ogni personalizzazione [illegible] edificare esterna od interna è [illegible] carico della proprietà, [illegible] intermediario, mutui già disponibili [illegible] tassi di primario istituto bancario [illegible] superiori al [illegible] annuale

Trattative riservate in cantiere solo su appuntamento

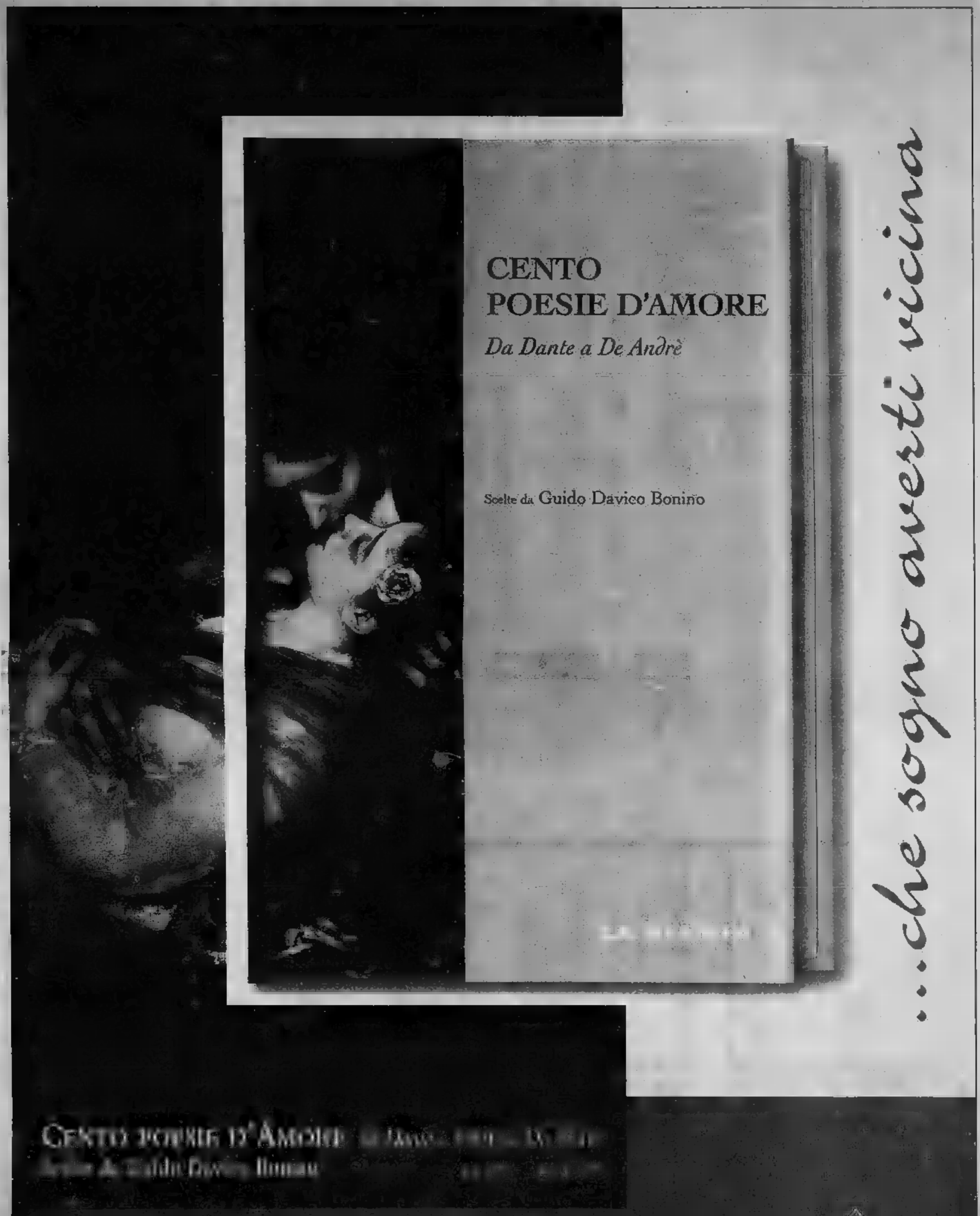
CENTO
POESIE D'AMORE
Da Dante a De André
Scelte da Guido Davico Bonino
...che sogno aperti vicino
I libri de
LA STAMPA

SPAZIO AFFARI

PREZZI A PAROLA DELLE RUBRICHE
(IVA ESCLUSA)

1 Affari e Capitali
2 Attività Commerciali
3 Vendita
5 Immobiliare Acquisto
Euro 2,55(L. 4.938)

6 Lavoro Offerta
7 Affitti Offerta
8 Affitti Domanda
9 Autoveicoli
10 Viaggi e Vacanze
11 Matrimoniali
12
13
Euro 2,34(L. 4.530)

4 Lavoro Domanda
- operai, autisti, taglorini, personale pubblici esercizi, impiegati, personale domestico, baby sitter, lavori vari a part-time, assistenza sanitaria, formazione e lavoro
Euro 0,82 (L. 1.587)
- tecnici -
Euro 1,43 (L. 2.768)
- altre domande
Euro 2,34 (L. 4.530)

Avvisi urgenti, data fissa, o neretti: il doppio. Neretti urgenti, il quadruplo. Urgentissimi: il triplo.

Corso speciale Intervento con l'ISTITUTO SAN DI TORINO e con la Banca C.R.T. gli avvisi possono essere ordinati presso tutte le Sedi o Dipendenze di tutte queste Banche esistenti in Italia.

1

A.A.A.A.A.A.A.A. firma singola dipendenti privati enti pensionistici cooperative anche protestati. Finart SpA 011.561.6494 (UIC 28171).

A.A.A.A.A.A.A. FINANZIAMENTI personali immediati, firma singola, bollettini. Esempio: € 5.000,00 rata € 105,00. Prumerio 011.506.6550 Novara 0321.393 Alessandria 0131.325.514.

A.A.A. FINANZIAMENTI immediati a tutti. Anche tele A ta targa. Istruttoria gratuita. Eroghiamo direttamente. Serietà trentennale. (UIC 4393)
PRESTITI
011 corso Re Umberto 67.

FINCOTEX (UIC 5094) prestiti personali, polecard, istruttoria gratuita. Fi i direti gli immediati dal 1968 in Torino - corso Francia, 011.434.4203.

2

NEGOZI E AZIENDE ACQUISTO / CESSIONE

ACQUISTARE vendere aziende? Azienda Italia SpA 1.000 richieste banca dati. Rapide conclusioni. www.aziendaitalia.com. Chiamata gratuita 800.696.440.

VUOI vendere la tua attività! Active 15 anni di esperienza, garanzia di cessione. Tel. 011.542.778.

NEGOZI VENDITA / CESSIONE

ACCONCIATURE
affittasi salone con 5 posti, libero dal 1 marzo 2003 a Torino in piazza Santa Rita, 4. Arredamento Philip Stark, dotazioni complete, zona ottima, clientela tecnica, relax, trucco, acconciature. Reparto e servizi personale, servizi clientela, pulizia/cura. Funzionale, elegante, luminoso. Architetto Guido Maria. Zona commerciale. Tel. 348.133.6380.

011 risponde pizzeria in splendida baita vicinanze Sulla immobile. Rif. 2217.

BAGNOLO via Roma (Galleria San Federico) cedesi attività, due belle vetrine, mini ristorazione, richiesta buonissima. Studio Barbero 335.615.6833.

cedesi ottima po de fronte immobiliare Maresca 0162.642.645.

BAR con piccola gastronomia importante corso cittadino incasso € 400,00 giorno vendesi anticipo € 45.000,00. Interinvest 011.385.2295.

BORGHETTO SANTO SPIRITO in posizione centrale di forte passaggio vendesi attività di edicola locazione modica nuovo garantito inventario compreso pagamento € 149.700,00. Aurelia

MACELLERIA bella centralissima, € 60.000,00 di sigle mensili cede o affascia, anticipo € 140.000,00. F 011.562.3696.

ricevitoria 11 cifre sud supercoccessata 150.000,00 cede con dilazioni. Frana

TABACCHERIA lotto San Paolo via di tabacchi €. 13.000,00 bollo € 265.000,00. Frana 011-562.3695.

TABACCHERIA zona Vanchiglia, ideale per 1 persona, locale ampio cede anticipo € 80.000,00. Frana 011.562.0485.

VIA GARIBALDI cedesi attività bene avviata in negozio di mq su tre piani. Abi Immobiliare 011.666.8821 - Cell. 335.814.6715.

3

OPERAI AUTISTI FATTORINI

AZIENDA allestimenti zona Mappano cerca falegname esperto con capacità di realizzare manufatti da disegno. Ambosessi telefonare 348.711.6724.

STICKER applicatore esperto per stampi termoplastici e presaldatura. Ambosessi telefonare ore ufficio al n. 011.403.1345.

SELLERIA auto cerca su macchine per cucire industriali. Richiesta esperienza.Tel. 011.459.7545 da lunedì al venerdì - 12.00 / 14.00 - 17.00).

PERSONALE PUBBLICI ESERCIZI

CERCASI cameriera, massimo 25anni bella presenza. Ambosessi. Tel. 011-994.1624 - 347.459.7284.

IMPIEGATI

A.A.A. CENTRO SVILUPPO TURISMO selezione per conto di agenzia viaggi, istruttori tour operators e villaggi vacanza, Italia/estero, ambosessi 18 - 30anni, anche prime esperienze, per, inserimento lavorativo con contratto di collaborazione coordinata e continuativa, dopo corso formativo gratuito. Tel. 011.890.3743 - E-mail: ctsanimazione@libero.it

GRAFICO/A esperto/a impaginazione specialità MAC, Editrice ricerca. Tel. 011.652.3611.

cerca volti nuovi per programmi moda, Comperal Tel. 02.288.29830.

AZIENDA in Torino ricerca ambosessi per ampliamento Varie, mansioni gestionali, commerciali, amministrative. Tel. 011.518.0004.

LAVORARE con successo anche da casa. Part-time, full-time. Ottimi guadagni. Tel.

selezione per produzioni pubblicitarie televisive voti nuovi modelli no costi. Tel. 011 387.0041.

SOCIETA' personale telemarketing. Paga più provvigioni. Ambosessi inviare curriculum a: Publikompass 6822 - 10100 Torino.

locale 16 figure commerciali in vari dipartimenti. Offresi € 1.032,00 di base più altri compensi commissurati alle qualifiche. Ambosessi tel. 011.318.0903.

SpA compagnia distributrice cerca candidature per apertura immediata in vari dipartimenti, possibili manageriali altamente retribuite, nessuna esperienza richiesta, formazione aziendale di 1.550,00 mensili iniziali per coloro che si qualificheranno. Si richiedere in ufficio zio 011.984.1806.

SOCIETA' Consulenti Ramita distributrice marchi prestigiosi, cerca parrucchieri (Davines - Joico - Alterego ed altri), settore agenti zone Canavese e Valle D'Aosta. Portafoglio clienti esistente. Inquadramento Enasarco, non richiesta esperienza nel settore. Ambosessi. Tel. 011.318.7413.

4

GRAPHIC DESIGNER - Web Master, Garanzia opportunità inserimento lavoro dopo corso pratico in Tel. 011.654.040.

IL inizio corsi operatori turistici e laboratorio. Sbocchi dipartimento formazione. Tel 011.220.0127.

AUTISTI FATTORINI

AUTISTA furgone, persona di pensionando bancario, finanziario, referenziato, offresi. Tel. 340.977.1518.

PUBBLICI ESERCIZI

pratico, referenziato, offresi hotel, ristoranti, mense, anche stagionale. Tel. 340.323.7687.

IMPIEGATI

ESPERTO settore agroalimentare, plurisperiennale vendita e acquisti, cerchi esperto nella vendita alla grande distribuzione; disponibile ad eventuali formazioni specifiche, offresi. Tel. 011.318.4055 - 339.880.1040.

PROGRAMMATORE esperto AS/400 - RPG/LE valuta proposte lavoro / collaborazione anche part - time. Tel. 347.828.4102.

RAGIONIERA venticinquenne esperienza pratica contabilità, iva, dichiarazioni, cerca lavoro. 338.684.3137.

RESPONSABILE qualità di processo e di sistema consecutivo ISO 9000 esperienza decennale, disponibilità immediata valuta offerte. Tel. 011.062.4274.

5

TORINO CITTA'

A.A. CASAFFITTI Crocetta via Bove vendiamo appartamento ingresso soggiorno 2 camere cucina servizi ripostiglio Tel. 011.533.901.

piazza Bengasi bella casa ultimo piano camera unica cucinino bagno cortile sovrastante € 18.000,00 più Camisassa 011.690.5900.

A. CORSO (adiacente) 200 mq circa salone 3 camere cucina 3 servizi completamente ristrutturato. Ebeli 011.532.017.

via Bassolario palazzina, eleganti bilocali, box, giardino condominiale, più mutuo.

A. GEDIM 011.562.7666 corso in costruzione palazzina signorile appartamenti bilocali box auto giardino condominiale.

A. GEDIM 011.562.7666 Giardini Reali nuovi ultimi due appartamenti soggiorno 2 camere cucina bilocali box giardino.

A. GERIM 011. libero prossi largo Brescia in palazzina, panoramico ultimo piano mq 160 più terrazze mq 40, ascensore grezzo mq 100. Posti auto.

A. GERIM 011.562.9801 libero Aurelia stabile del 1973 ampio 3 camere livello cucinino bagno termoacceso/ca.

Nizza 179 luminoso in bella casa 3 camere salone ampia cucina doppi servizi box auto vendesi € 320.000,00. Studio Barbero

COLLINA di Reaglie panoramica stupenda proprietà dell'800 su 2 livelli; con alberghi e boscaria, mq 350. Annesso rustico su terreno di mq 3000. Trattative riservate. Finci 011.505.691.

COSENZA prossi ottimo stabile piano alto luminoso. Ingresso salone 2 camere cucina bilocali posto auto. Giardino condominiale. Gabetti 011.759.393.

corso Telavia luminoso appartamento secondo p ro ingresso 2 camere cucina bagno balcone soffitta cantina. Gabetti 011.756

CORSO LEPANTO prossi Umberto panoramico recente splendido attico e ico su due livelli salone studio 3 cucina ristervizi box auto. Finci 011.505.691.

CORSO MONTECUCCO in stabile signorile doppi ssi quattro camere livello cucinotta servizi due ripostigli. Gabetti 011.758.588.

CORSO MONTEGRAPPA proponiamo in stabile con ascensore appartamento secondo piano ingresso camera cucina bagno balcone cantina. Gabetti 011.758.588.

CORSO RE UMBERTO prestigiosissima abitazione/ufficio, salone, 6 camere, cucina, ingressi, riservizi, piano rialzato. Tel&Tel Tel&Tel 011.050.2132 - www.telrealestate.com

CORSO RE UMBERTO prestigiosissima abitazione / ufficio, due saloni, 6 camere, reception riservizi, bilingues, soppalco, semidarsena, piano terra. Tel&Tel Tel&Tel 011.050.2132 www.telrealestate.com

CORSO Spa Rentals il libero 2° piano ristrutturato soggiorno living camera cucinotta bagno Gabetti 011.561.6036.

CORSO SAN MAURIZIO vicinanze imprese prestigiosi appartamenti, miniappartamenti, uffici, negozi, box, in importante palazzo in restauro con recupero conservativo della facciata d'epoca costruito su progetto Antonelli. Tel. 011.566.9411 - 347.451.2658.

CORSO VITTORIO EMANUELE presso piazza Carlo Felice epoca signorile salone 2 camere cucina servizio mq 140. Finci 011.

CROCETTA appartamento via Cabodi, bilingues, salone, 3 camere, cucina, tribervizi, cantina, box. Eurocasa 011.580.6023.

CROCETTA Ferrucci libero signorile divisibile doppi ingressi ristrutturato 5 camere cucina tripli servizi Gabetti 011.561.6036.

FROGGARDO lungo Po prestigioso panoramico signorile ultimo piano, ampio salone, camera, cucina, ingresso, bagno, terrazzini, box, giardini. Diacomo 011.318.9010.

GARETTI SPA borgo Vittoria, servizialmo, appartamento libero ristrutturato ampio ingresso 2 camere tinello cucinino € 258.600,00. Tel. 011.256.863.

GARETTI via Rondissone in stabile del 1997 ventilamo: soggiorno living 2 camere cucina bilservizi box. Ag. Giolocasa 011.246.1853.

GRAN MADRE in d'epoca ampio ampio salone 3 camere cucina doppi Commit 011.695.376.

LAGRO presti piano alto con ascensore ingresso 3 camere cucina bagno cantina. Luminoso. Libero subito. Gabetti 011.320.578.

LIBERO Santa Rita in palazzina signorile salone, 2 camere, cucina, bilservizi, box, Eurocasa 011.580.6023.

LOFT zona corso Francia tutto Peschiera in completa ristrutturazione di stabilimento industriale anni 1920 / '50. Tel. 011.740.834.

MIRAFIORI via Tonale, in stabile del 1965, ingresso 2 camere, cucina, bagno, cantina. Ristrutturato € Gabetti 011.519.5670.

PIAZZA (privato) subito ingresso camera cucina e servizi. Piazzamento cauzionale € 67.000,00 interamente finanziabile. Gabetti 011.433.0756.

PEYRON signorile ione/ufficio, piano rialzato 2 saloni, 4 vani, servizio. Tel&Tel 011.050.2132 - www.telrealestate.com

PRECOLLINA adiacenze corso Quirino Sella, libero, camera, tinello, cucinino, servizi, ristrutturato. Eurocasa 011.580.

vendesi Reale adiacenza mantenimento Corso Vittorio, signorile, piano rialzato. No agenzie. Tel. 011.544.021.

SAN DONATO ultimo piano ristrutturato: ingresso, 3 camere, tinello, cucinino, bagno, cantina € Gabetti 011.433.2588.

SERVAIS VIA in prestigiosa palazzina impresa prenota alloggi con vista sul parco. Finiture di pregio. Tel. 011.566.9411 - 347.451.2588.

STRADA SAN VITO occasione. Vista panoramica, posizione esclusiva, ampio terreno pianeggiante. Salone, 4 camere, cucina, lavanderia, doppi servizi. Box auto. Personalizzabile ogni esigenza. Volendo divisibile due unità. Autobus comodo. Sant'Andrea 011.540.328.

TORINO via Varazze stupendo al 4° e ultimo piano senza ascensore di cucina, soggiorno, due camere, bagno, balconcino e cantina. Richiesta € 80.000,00. Tel. 011.960.0299.

VANCHIGLIETTA piazza Toti in stabile recente piano alto con 2 camere, cucina, doppi servizi, box. Finiture Gabetti 011.836.116.

VIA ORMEA presso corso Raffaello salone, 3 camere, cucina, doppi servizi, bilgressi. Cantina. Casa d'epoca. Termoautonoma. Gabetti 011.953.3574.

VIA PIETRO MICCA in stabile signorile con portineria, mansarda abitabile mq 50. Studio Casa 011.517.2847.

POLONGHERA libero 5° piano 70 mq circa da ri- GR 011.505.038.

ZONA Barco via Occimiano, alloggio signorile recente mq 190 box doppio € 260.000,00 trattabili. Tel. 011.273.5361.

ZONA Santena casa indipendente mq 150 semiarredata mq giardino mq 700 € 220.000,00. Tel. 011.273.5361.

A. GEDIM appartamento in villa quota due livelli mq 215 più mansarda, garage.

BRUINO villa su un piano con mansarda semiarredata e giardino. Studio Rivalta vende tel. 011.905.8842.

Palazzina della in costruzione su due livelli mq. GR 011.505.

COLLEGNO zona Paradiso appartamento mq 125 piano 5° e ultimo € 190.000,00. Tel. 011.364.491 - 3

strada Castelvecchio prestigioso attico mq 320 in villa d'epoca ristrutturata, giardino privato, box € 750.000,00. Franco Real Estate 011.520.9560.

MONCALIERI via Real Collegio appartamento 100 mq ristrutturato con posto auto € 140.000,00. Franco Real Estate 011.667.9660.

costruzione appartamenti di varia metratura in piccola palazzina da € 114.000,00. Franco Real Estate 011.880

villa unifamiliare indipendente in complesso residenziale 400 mq coperti oltre giardino. Panorama Panoramicissimo 011.320.0041.

SCIOLZE villa di tipica rifinita su tre livelli mq 300 più Ampio giardino. Luciana Vola 011.436.1555.

VALLE MIGLIORETTI splendida posizione panoramica, elegante villa di circa 390 mq circondata dall'ampio e piacevole giardino. Gabetti Cirman 011.560.4240

VILLA bifamiliare in Collegno (Tetti Neirotti), giardino, box, in ottime condizioni. Tel. 011.780.2382 - 333 412.8782.

VILLARBASSE splendida villa indipendente con piscina oltre superficie adibitiva immersa in un doppio di circa 8.000 mq. Gabetti 011.

SANTA splendido chiesa posizione ristrutturato Rimane 30.000 mq cinta con piacevole. GR 011.505.038 - 0121.352.210.

VALLE D'AOSTA

A Pila Valle d'Aosta direttamente sulle piste da sci vicino al piccolo consegna ottimo investimento € 69.650,00 acconto, resto € 285,00 al mese. Tel.

AFFARE Cerisio in zona residenziale per rapido realizzo vendiamo bilocale con box auto a soli € 11 1.780.972.807.

AURELIA in San Bartolomeo al Mare (Im) vende bilocali in stabile mare completamente ristrutturato, investimentissimo. Tel. 0183.402.013 - fax 0183.404.318.

ALASSIO pochi passi dal mare villa mq 100 circa ottime condizioni con posto auto semipiazzale. Tel. 035.624.5777.

ALASSIO prossima villetta indipendente completamente ristrutturata rifiniture lusso, Vista mare panoramica. Immobiliare Maresca (0182.642.645.

Alassio in Alsenga villa completamente ristrutturata mq 250 più mq 2.000 giardino. Piscina. Splendida vista mare. Immobiliare Maresca 0182.642.645.

BORGHETTO SANTO SPIRITO centrale Loano bilocale con cantina € 124.000,00. Case di Liguria via Genova 178 - Torino. 904.8671 - Cell. 347.731.1802.

BORGHETTO SANTO SPIRITO vende da impresa alloggi con giardini o terrazzi in piccolo condominio Tel 019.674.084 - 339.810.1106.

BORGHETTO SANTO SPIRITO mq mare ingresso soggiorno con zona cottura cantina bagno ripostiglio possibilità suite o pagamento € 02 Aurelia 0182.975.027.

CERIALE centrale 150 mt spiaggia occasione bilocale da ristrutturare semiarredato. Rara opportunità da investimento. € 111.000,00. 0182.993 783.

LOANO per urgente realizzo vero affare in recente costruzione ingresso soggiorno con zona cottura camera, bagno giardino e box compreso, tradizionalmente. € 152.350,00. Aurelia 019.675.6178.

LOANO (Sv) a 700 mt dal mare imprese vende direttamente in nuovo complesso residenziale di prestigio bi / trilocali con giardini e balconi profondi. Tel. 019.675.840 - www.impresaceppellato.com

mari mare camera, soggiorno, cucina, terrazzo vista mare, semiautonomo, ultimo piano ascensore.

ingresso, salone, 2 camere, abitabile, Vista mare. Ottime condizioni. Telefonare pasti 0184.687.504.

SARDEGNA Capo Ceraso ubicazione irripetibile: panoramica mare, 6 km Aeroporto Costa Smeralda, villette appartamenti da € 150.000,00. Informazioni e prezzi dettagliati su www.immobilsardo.com - Tel. 07

(continua)

Tutta la gamma Sony

ai migliori prezzi della città

con 12 mesi a tasso zero

1° RATA MARZO 2003 - Offerta valida fino al 31 dicembre 2002

Sony
Fotocamera digitale
DSC-P9

4 Megapixel
CCD Super HAD 1/1,8"
da 4,1 Megapixel
Risoluzione max. foto 2272x1704
14 bit DXP
Memory Stick
Zoom 2x ottico
6x digitale
Mirino ottico
Monitor LCD a colori 1,5" TFT

12 mesi

Sony
Fotocamera digitale
DSC-P7

3.2 Megapixel
CCD Super HAD 1/1,8" da 3.2 Megapixel
Risoluzione max. foto 2048x1536
14 bit DXP
Memory Stick
Zoom 3x ottico
6x digitale
Monitor LCD a colori 1,5" TFT

12 mesi a tasso zero

Sony
Fotocamera digitale
DSC-P71

3.3 Megapixel
CCD Super HAD 1/1,8" da 3.3 Megapixel
Risoluzione max. foto 2048x1536
14 bit DXP
Memory Stick
Zoom 3x ottico
6x digitale
Mirino ottico
Monitor LCD a colori 1,5" TFT

12 mesi a tasso zero

Sony
Fotocamera digitale
DSC-P31

2.0 Megapixel
CCD Super HAD 1/2,7" da 2.1 Megapixel
Risoluzione max. foto 1600x1200
12 bit DXP
Memory Stick
Zoom 1x ottico
2x digitale
Monitor LCD a colori 1,6" TFT

12 mesi a tasso zero

Sony
Fotocamera digitale
DSC-F717

5 Megapixel
CCD Super HAD 2/3" da 5.2 Megapixel
Risoluzione max. foto 2560x1920
Memory Stick
Obiettivo: Carl Zeiss (fotografico 38-190 mm)
Zoom 5x ottico
10x digitale

12 mesi a tasso zero

Sony
Fotocamera digitale
DSC-S85

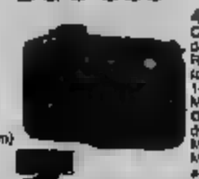

4.1 Megapixel
CCD Super HAD 1/1,8" da 4.1 Megapixel
Risoluzione max. foto 2272x1704
14 bit DXP
Memory Stick
Obiettivo: Carl Zeiss diametro 32 mm
Mirino ottico
Monitor LCD a colori 1,8"

12 mesi

Sony
Fotocamera digitale
DSC-F77

4 Megapixel
CCD Super HAD 1/1,8" da 4.1 Megapixel
Risoluzione max. foto 2272x1704
14 bit DXP
Memory Stick
Zoom 1x ottico
Smart Zoom digitale 1.4 - 3.5x
Monitor LCD a colori 1,5" TFT

12 mesi a tasso zero

Sony
Fotocamera digitale
MVC-CD400

4,1 Megapixel
CCD Super HAD 1/1,8" 4.1 Megapixel
Risoluzione max. foto 2272x1704
14 bit DXP
Supporto: CD-R/CD-RW da 8 cm (156 MB)
Zoom 3x ottico
6x digitale
Monitor LCD a colori 2,5"

12 mesi a

Sony
Fotocamera digitale
MVC-FD200

2.1 Megapixel
CCD Super HAD 1/2,7" 2.1 Megapixel
Risoluzione max foto 1600x1200
12 bit DXP
Supporto di registrazione: 3,5" Floppy Disk Memory Stick
Zoom 3x ottico
6x digitale
Monitor LCD a colori 2,5"

a zero

Sony
Fotocamera digitale
DSC-U10

1.2 Megapixel
CCD Super HAD 1/2,7" 1.2 Megapixel
Risoluzione max foto 1280x960
12 bit DXP
Memory Stick
Obiettivo (fotografico 33 mm)
Zoom 1x ottico
Monitor LCD a colori 1" TFT

12 mesi a tasso zero

Sony
Fotocamera digitale
DSC-U20

2.1 Megapixel
CCD Super HAD 1/2,7" da 2.1 Megapixel
Risoluzione max foto 1632x1224
12 bit DXP
Memory Stick
Obiettivo (fotografico 33 mm)
Zoom 1x ottico
Monitor LCD a colori 1" TFT

12 mesi a tasso zero

Sony
Fotocamera digitale
DSC-P51

Megapixel
CCD Super HAD 1/2,7" da 2.1 Megapixel
Risoluzione max. foto 1600x1200
12 bit DXP
Memory Stick
Zoom 3X ottico
Monitor LCD a colori 1,8"

12 mesi a tasso zero

Sony
Videocamera digitale
DCR-VX2000

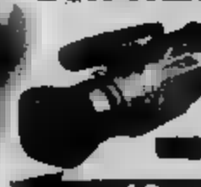

3 CCD
Top Quality
3 x CCD 1/3" HAD - 450K pixel
Obiettivo: diametro 55 mm / Sensibilità min 2 lux / F1,6-2,4 / f: 6-72 mm
Zoom 12x ottico 40x digitale

12 mesi a tasso zero

Sony
Videocamera digitale
DCR-PC8

Mini DV Super compatta
CCD 1/4" HAD 800K pixel
Carl Zeiss diametro 30 mm
Spot Meter (Touch Panel)
Monitor LCD a colori da 2,5"

12 mesi a tasso zero

Sony
Videocamera digitale
DCR-TRV940

3 CCD
3 x CCD 1/4" HAD - 1070K pixel
Obiettivo Carl Zeiss
Zoom 12x ottico / 160x digitale
Monitor LCD a colori da 246.000 pixel "Touch panel"

12 mesi

Sony
Videocamera digitale
DCR-TRV40

Megapixel
CCD 1/4" HAD 1.55K pixel
Obiettivo Carl Zeiss
Zoom 10x ottico 120x digitale
Shot (elettronico) super nightshot 0 lux

12 mesi a zero

Sony
Videocamera digitale
DCR-PC115

1.5 Megapixel
CCD 1/4" HAD - 1.550K pixel
Obiettivo Carl Zeiss
Zoom 10x ottico 120x digitale
Super Steady Shot (elettronico)
Super NightShot 0 lux

12 mesi a tasso zero

Sony
Videocamera digitale
DCR-TRV25

1 Megapixel
CCD 1/4" HAD - 1.070K pixel
Obiettivo Carl Zeiss
Zoom 10x ottico 120x digitale
Conversione segnale (A/D e D/A) 14 bit DXP

12 mesi a tasso zero

Sony
Videocamera digitale
DCR-TRV

1 Megapixel
CCD 1/4" HAD 1.070K pixel
Obiettivo Carl Zeiss
Zoom 10x ottico 120x digitale
Super Steady Shot (elettronico)
Super NightShot 0 lux

12 mesi a tasso zero

Sony
Videocamera digitale
DCR-TRV18

CCD 1/4" HAD 800K pixel
Obiettivo Carl Zeiss
Zoom 10x ottico 120x digitale
Super Steady
Monitor LCD a colori da 2,5" da 123.200 pixel

12 mesi a tasso zero

Sony
Videocamera digitale
DCR-TRV

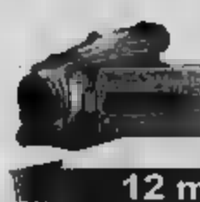

CCD 1/4" HAD 800K pixel
Obiettivo Carl Zeiss
diametro 30 mm / Zoom 10x ottico / 120x digitale
Super Steady Shot (elettronico)
Super NightShot 0 lux

12 mesi a tasso zero

Sony
Videocamera digitale
DCR-PC101

1 Megapixel
CCD 1/4" HAD - 1.070K pixel
Obiettivo Carl Zeiss
Zoom 10x ottico 120x digitale
Colour Slow Shutter
Spot Focus / Meter (Touch Panel)

12 mesi a tasso zero

Sony
Videocamera digitale
DCR-TRV240

37 mm / F 1,4-2,8 / f: 3,6-72 mm (fotogr. 41-820 mm)
Sensibilità min 1 lux
Zoom 20x ottico 560x digitale
Supporto di registrazione: nastri Hi8 (Digital 8)

12 mesi tasso zero

Sony
Videocamera digitale
DCR-TRV140

Digital 8
USB streaming
Immagini incorporate
Sensibilità min 1 lux
Zoom 20x ottico 560x digitale

mesi a tasso

Sony
Videocamera digitale
DCR-IP5

Micro MV
CCD 1/6" HA
800.000 pixel
Obiettivo Carl Zeiss
diametro 30 mm
Zoom 10x ottico 120x digitale
Monitor LCD a colori da 2,5"
Formato Video MPEG2

12 mesi a tasso zero

Sony
Videocamera digitale
DCR- IP45

Micro MV
1 Megapixel
CCD 1/4" HAD 1,070K pix
Obiettivo Carl
diametro 30 mm
Zoom 10x ottico 120x digitale
Mirino LCD a colori 180K pixel
LCD a colori da 2,5"

12 mesi tasso zero

Sony
Videocamera digitale NEW!
DCR-220E
+ Tel. cell. Ericsson T68i

Micro MV
2 Megapixel
CCD 1/4" HAD 2.110K pixel
Carl
(fotografico 39-390 mm)
Zoom 10x ottico 120x digitale
Super NightShot 0 lux
Monitor LCD
a colori 2,5" "Touch panel"

12 mesi a tasso zero

DOMENICA
1 DICEMBRE 2002
siamo aperti
Orario 10.00 - 13.00 - 15.00 - 19.30

2 ANNI DI ASSICURAZIONE FURTO E INCENDIO

5 ANNI DI GARANZIA

Acquistando un videocamera della gamma Sony, potrai partecipare al Concorso CIAK SI VINCE!
Vedi regolamento SONY ITALIA nei punti vendita Europhoto

gli specialisti del multimediale

europhoto

FOTO HI-FI VIDEO TV TELEFONIA OTTICA ASTRONOMIA OMAGGISTICA

Da sempre protagonisti della

in tutta

Corso Siracusa 136
Piazza Carlo Felice 23

56
562 9
562 93 98

Vinci con Sony
10 notebook VAIO PCG-FX801 + corso "Tecniche di ripresa e editing video"

lucaniniLit

Buongiorno. Da tre anni, in fondo alla prima pagina della Stampa, c'è una tazzina di parole. L'hanno chiamata Buongiorno e racconta i fatti della vita, cercando con un sorriso o un sospiro di trarne qualche significato. Il tutto in ventidue righe, il tempo necessario a ingurgitare un caffè non troppo bollente. A detta del barista, questa confezione raccoglie il meglio, o comunque il meno peggio, dei suoi aromi. Giudicate voi.

Massimo Gramellini - **BUONGIORNO**

Illustrazioni di Ettore Viola - pp. 400, euro 16,50

È possibile ordinare il libro richiedendolo all'Editrice La Stampa, Edizioni Librarie,
via Marenco 32, 10126 Torino, fax 011 - 669 30 67, E-mail edizionilibrarie@lastampa.it, NUMERO VERDE 800 - 011 959
I VOLUMI DE "LA STAMPA", DISTRIBUITI DA RCS LIBRI, SONO IN VENDITA [redacted]

I libri de
LA STAMPA

SESTRIERE
SAUZE D'OULX
VIALATTEA
sciare senza confini
CESANA
CLAVIERE

INIZIA LA STAGIONE SCIISTICA 2002/03
SABATO 30 NOVEMBRE
E DOMENICA 1° DICEMBRE 2002

IMPIANTI APERTI IN TUTTE LE LOCALITÀ DELLA VIALATTEA

GIORNALIERO PROMOZIONALE € 19,00

Numero Verde 800016645

www.vialattea.it

Sestrieres S.p.A. - Via del Colle, 13 - Frazione Borgata - 10058 Sestriere (To) - Tel. +39 0122/79.94.11 - Fax +39 0122/79.94.44 - e-mail: commerciale@vialattea.it

MAHLER SECONDO MAHLER.

LA STAMPA

Due sinfonie di Mahler affidate alla bacchetta di Bruno Walter, il direttore più amato dal compositore.

Da giovedì 28 novembre i 2 CD a richiesta con La Stampa a soli 6,10 Euro in più.

Le prossime uscite:

giovedì [illegible] dicembre 2002
Clara [illegible] Scarlatti Mozart Schumann

giovedì [illegible] dicembre 2002
Pablo Casals Bach Suites

giovedì [illegible] dicembre 2002
Dinu Lipatti Chopin Valzer

Ascolta il meglio de "La leggenda della musica" su www.the50.com

LA STAMPA

LA LEGGENDA DELLA MUSICA.
Nel solco del genio.

I lettori potranno rivolgersi per informazioni al **Numero Verde 800.011959**, dal lunedì al venerdì dalle ore 8.30 alle ore 19. Gli abbonati, facendo richiesta al Numero Verde, riceveranno l'opera completa (50 CD) in un'unica soluzione al prezzo speciale di 140 Euro compresa spese di spedizione. L'opera completa sarà disponibile a partire dal 18 gennaio 2003. Iniziativa valida per i lettori di Piemonte, Valle d'Aosta e della provincia di Savona e Imperia.

In collaborazione con Ecofina

scientific/extramuseum

Giovedì Scienza

Città di Torino
Provincia di Torino
Regione Piemonte
M.I.U.R.
CentroScienza

17ª edizione

7 novembre 2002
6 marzo 2003

ore 17.45

giovedì 7 novembre 2002, ore 17.45
Il ponte sospeso
Mario Tozzi

giovedì 14 novembre 2002, ore 17.45
Strategie della memoria
Gianni Golfera

giovedì 21 novembre 2002, ore 17.45
Da Stonehenge a Marte
Salvo Cossard
Giancarlo Genta
Lucio Maria Morra

giovedì 28 novembre 2002, ore 17.45
Al di là del dolore
Mario Di Palma

giovedì 5 dicembre 2002, ore 17.45
Cresce, si adatta, impara
Fasolo
con la partecipazione di Giuseppe Vercelli

giovedì 12 dicembre 2002, ore 17.45
Il genitore perfetto
Francesca Cirulli

giovedì 9 gennaio 2003, ore 21.00
Il mistero della bellezza
Giorgio Calabrese
Aldo Carotenuto
Ugo [illegible]

giovedì 16 gennaio 2003, ore 17.45
Farmaci tra mito e realtà
Silvio Garattini

giovedì 23 gennaio 2003, ore 17.45
La voglia matta di droghe
Luigi Gessa

giovedì 30 gennaio 2003, ore 17.45
La svolta del DNA
Lorenzo Silengo

giovedì 6 febbraio 2003, ore 17.45
Combinazione vitale
Pier Giuseppe Pelicci

giovedì 13 febbraio 2003, ore 17.45
Il pianeta e l'oro nero
Umberto Varvelli

giovedì 20 febbraio 2003, ore 17.45
Trapianti: combattere il rigetto
Ruggero Pardi

giovedì 27 febbraio 2003, ore 17.45
La rosa nera
Accati

giovedì 6 marzo ore 17.45
A spasso nello spazio
Franco Malerba
ore 10.00 per le Scuole
(solo su prenotazione)

[illegible]

FONDAZIONE CRT
Cassa di Risparmio di Torino

in collaborazione con
LA STAMPA
tuttoscienze

[illegible]

TEATRO COLOSSEO VIA MADAMA CRISTINA, 71 TORINO INGRESSO LIBERO WWW.CENTROSCIENZA.IT
Per informazioni: CentroScienza 011 8394913 Extramuseum 011 835060 Vetrina per Torino 800-015475 info@centroscienza

CHAMPIONS LEAGUE: L'ESPULSIONE ■ BELLAMY LANCIA LA BANDA CUPER IN GRAN FORMA

Inter super, il Newcastle dura 5 minuti

Morfeo dà subito il via al poker

Abel Hills

NEWCASTLE

Questa volta ■ l'atterraggio nel vento di Newcastle a far venire la pelle d'oca a Moratti, non ■ decollo dell'Inter. Cinque minuti, ■ la partita che avrebbe potuto aggiungere nuova benzina al cerino di un derby sbagliato, era già finita. Gol di Morfeo, espulsione di Bellamy: il più ■. Al prezzo di ■odici scossoni, l'Inter è andata ■ sul velluto, ■so che di velluto si possa parlare in una bolgia del genere, fra pioggia battente e spifferi feroci. Almeyda, ■ di quei tiracci che nasconde nella carriera ■ angelico macho, Crespo, al nono euro-gol in sette partite, e Recoba - sì, proprio il Chino, dopo il sussulto di Solano - hanno poi consegnato agli archivi una vittoria straordinariamente rotonda e, detto sotto voce, inattesa: nei modi e nello scarto.

Bravo Cuper, bravi tutti. Il tecnico ha letteralmente rivoltato la formazione di sabato: tre ■ (Toldo, Cannavaro, Vieri) e il resto nuovo di zecca, alè. Gli inglesi sono stati colti di sorpre■ non tanto dal turn ■ quanto, piuttosto, dall'approccio ■aldo di avversari dati alla canna del gas. Zanetti-Okan-Zanetti, fuga e cross, tacco di Crespo, sinistro di Morfeo: può bastare come biglietto di presentazione? Poi ci si è messo Bellamy: un calcetto a Materazzi, sulla falsariga ■ pedatina di Beckham a Simeone. Mondiali '98, l'arbitro consulta uno dei suoi assistenti e tira fuori il rosso. Lacrime di Bellamy, incredulità interista.

Per provarci, le «gazze» ci hanno provato. Una zuccata di Dabizas, sul fondo; una gomitata di Shearer a Cannavaro che lo stava soffocando di coccole (nemmeno lo straccio ■ ■ «giallo»); una punizione di Solano ■ in tuffo da Toldo. Materazzi, acciaccato e beccato dal popolo - lui, ex dell'Everton - è stato sostituito da Cordoba. Piano piano, l'Inter ha portato all'incasso l'uomo in più. Con Almeyda, sugli sviluppi di un corner e un palo di Crespo; ■ lo stesso Crespo, imbeccato dal prezioso Okan. Si era nel recupero del primo tempo: da allora si ■ giocato per onor di firma, il Newcastle all'arrembag■ (e a segno con Solano, fra una mischia e l'altra), l'Inter annoiata è stretta davanti a Toldo ai limiti della decenza, fino, almeno, alla rasoiata di Recoba, appe■ entrato, ■ invito di Dalmat. L'uruguaiano assicura sempre lo stretto superfluo. Pur di non buttarla dentro, Vieri ha fatto ■ ■ c'è riuscito. Non male Pasquale, anche ■ per far meglio ■ Coco attuale non ci vuole molto. Unica sbocatura, l'ammonizione di Cannavaro: salterà il Bayer Leverkusen.

Ricapitolando: meglio di così non poteva andare. Cuper recupera fiducia agli occhi del presidente, si ■; ha azzeccato tutto, l'Inter si issa al comando del gruppo A, la squadra, più in generale, cancella le ombre del derby e può riprendere la caccia in campionato. Okan, Almeyda ed Emre hanno cementato il centrocampo. La difesa ha tenuto botta: con le buone e, qui e là, con le cattive (gamba tesa di Pasqua■ su ■riffin: scintille). ■ la variabile Bellamy: ■ sarebbe ■ se? Affari di Sir Bobby Robson. Al St James' Park era caduta la Juventus (alla «pari», però): Newcastle uno Inter quattro, basta e avanza.

In margine a una delle più gloriose notti della saga interista, ■ annida però un mistero, uno solo: anche stavolta Cuper ha tolto Crespo e non Vieri. Ci spiegherà i motivi, ■ ■ l'altro?

(4-4-2)	1
Given 5, ■ 6, O'Brien 6, Dabizas ■ Hughes 5 (40' st Caldwell sv), Solano 7, Dyer 6, Speed 6, Viana 5,5 (1' st ■ 6,5), ■ rer 6, Bellamy 4. All.: B. Robson 6	

INTER (4-4-2)	■
Toldo 6,5, J. Zanetti 6,5, Cannavaro 6, Materazzi sv (15' pt Cordoba 6), Pasquale 6,5, Okan 7 (21' st Dalmat 6), Emre 7, Almeyda 7, Morfeo 6,5, Vieri 6, Crespo 7 (35' st Recoba 6,5). All.: Cuper 7	

Arbitro: Siré (Francia) 6.
Reti: pt 2' Morfeo, 35' Almeyda, ■ Crespo, st 27' Solano, 36' Recoba.
Espulsi: 5' pt Bellamy.
Ammoniti: Cannavaro, J. Zanetti, Crespo, Vieri.
Spettatori: 52.142.

La gioia di Almeyda, autore del secondo dei quattro gol nerazzurri

Mancini vara la Lazio ■ Uefa

Con lo Sturm Graz Chiesa dal 1' (diretta tv La7) Borse tagliate in aeroporto da un fan romanista

ROMA

Una brutta sorpresa ieri a Fiumicino per i giocatori ■ Lazio in partenza per Graz, ■ stasera giocheranno la partita di andata dei sedicesimi di Coppa Uefa: dodici borse da viaggio sono ■ tagliate. Il responsabile ■ stato individuato e denunciato: è un addetto allo smistamento bagagli, D. M., 30 ■ ■ e, soprattutto, ■. ■ è limitato ■ danneggiamento, ■ rubare nulla. Più preoccupante la situazione societaria.

Le parole ■ Massimo Cragnotti, figlio del presidente Sergio e dg della società, cercano di riportare tranquillità: «La prossima settimana saranno saldate tre mensilità ai giocatori. Se sarà necessario, per il bene degli obbligazionisti ■ degli ■ mio padre farà ■ passo indietro ■ Cirio e dalla Lazio. ■ spero ■ poter mantenere ■ ruolo di dg, anche se lui dovesse lasciare». Cragnotti jr ha inoltre chiarito la situazione di Ma■ Oddo, promesso nei giorni scorsi al Valencia: «Al momento non se ne fa nulla, aspetteremo la sosta di dicembre per riprendere i contatti e poi vedremo».

Bravo, comunque, Roberto Mancini a isolare la squadra dai problemi societari. Per il suo ■ compleanno, il tecnico rivoluzionerà la formazione che domenica all'Olimpico ha travolto ■ Modena. Contro ■ Sturm Graz manche■ ■ sicuro Stam, Simeone, Marchegiani, Favalli ■ Corradi, che ■ rimasti a casa, mentre è previsto il ritorno di Chiesa dal primo minuto. La partita (ore 20,30) è trasmessa in diretta da La 7. L'emittente si ■ aggiudicata anche la Coppa Intercontinentale del prossimo 3 dicembre a Tokio (ore 11 italiane) tra Real Madrid e Olimpia di Asuncion. [r. c.]

ANCELOTTI ESULTA, PER IL REAL SAN SIRO ■ MALEDETTO

«Ecco i segreti del mio Milan»

MILANO

«Sono contentissimo, ma dobbiamo andare sempre alla ricerca di miglioramenti». Così Carlo Ancelotti all'indomani del successo in Champions League con il Real Madrid. Emozioni, soddisfazioni, certo, ma guai a scordarsi la concretezza. «Alla squadra non ho un solo appunto da fare, mi ha dato una grandissima soddisfazione - dice il tecnico ■ -. Ci sono i tre punti e il ■ gioco: un buon punto di partenza».

Basterebbe quel lampo di Rui Costa, che ha liberato Shevchenko per un gol da urlo (e due, dopo l'assist di Rivaldo per Sérginho nel derby), a fare di Milan-Real uno dei gioielli della cassaforte rossonera. La chiave della vittoria? Tattica e psicologica. Due gli elementi, secondo ■ Carletto: «Una forte presenza in mezzo al campo, dove i nostri hanno fatto un grande lavoro per tutta la partita, e la capacità di mantenere alta ■ pressione anche dopo il vantaggio, perché contro squadre come il Real non puoi mai lasciarti andare e pensare che la partita sia chiusa. Invece, abbiamo difeso il gol creando gioco e occasioni».

A centrocampo, Ambrosini al posto di Pirlo. Davanti, Shevchenko per Inzaghi. ■ vuole co■ a rinunciare al goleador rossonero di campionato e di ■ in una partita così. Ci vuole carattere a rispondere da protagonista ■ chiamata, dopo essere stati fuori tanto tempo. Dunque, ■ vittoria anche del turnover. «Sì, ed ■ importante - ■erva Ancelotti - in un gruppo come il nostro, un gruppo di 28, se non c'è la disponibilità dei giocatori il turnover non si può gestire». Sottinteso: bravo Sheva che hai saputo capire e aspettare. E bravi, in questo caso, Inzaghi e Pirlo, per tanta rinuncia. «Che Shevchenko non fosse contento di ■ fuori lo ■ sapeva ed era naturale - dice il tecnico -. Così come non lo è stato ieri Inzaghi. Mi hanno fatto piacere le parole di Sheva quando ha detto che il cuore soffriva ma la ragione gli imponeva di capire e aspettare. Ecco, questa è la disponibilità».

La copertina di «Marca»

Dall'attacco alla difesa. Due nomi del calcio, Maldini e Costacurta, continuano a stupire per la loro vitalità, sicurezza, determi■ presenza. «Per Maldini c'è ■ solo aggettivo: strepitoso - proclama Ancelotti, che assegna all'attuale capitano giocò al tempi di Sacchi -. Da centrale si esprime come credo nessuno al mondo. Per Costacurta era solo un problema fisico, non tecnico: era fuori ■ tempo, c'era da verificare come avrebbe retto più di due partite di fila. L'avete visto tutti. Ma sono stati molto bravi anche gli esterni Simic e Keladze».

Il successo sul Real Madrid ■ colpito anche gli spagnoli. I due principali quotidiani sportivi, «Marca» e «As», hanno spiegato la sconfitta invece ■ titolo ■ «Porca miseria» contro la maledizione di San Siro, dove il Real finora non ■ mai riuscito a vincere con nessuna delle due squadre milanesi. Il Milan, hanno scritto gli spagnoli, «è l'immagine ■ del nuovo calcio italiano». [a. s.]

A NATALE REGALATI UN ANNO DI GRANDE PASSIONE.

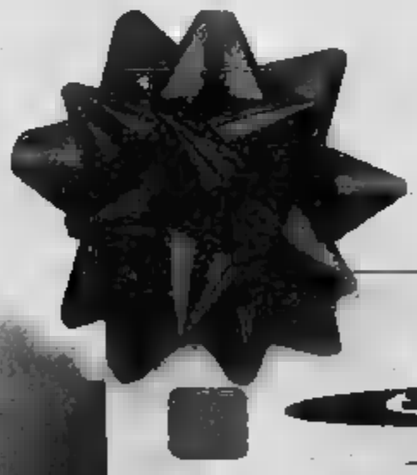

ABBONATI SUBITO.

Quest'anno cambia regalo e vivi 12 mesi ■ grandi emozioni per tutta la famiglia. StreamTV ■ grande sport con Campionato Stream, tutta ■ UEFA Champions League, i grandi tornei internazionali di tennis, il golf e la boxe. ■ poi il cinema ■ qualità, i cartoni animati e tutto il fascino della natura. Regalati un anno ■ grande passione ■ StreamTV.

rivenditori StreamTV
www.stream.it

STREAM TV

Come si legge e come si scrive un giornale?

Lo saprete con

LA STAMPA IN CLASSE,

il progetto didattico per studenti dalla 4ª elementare alla 5ª superiore.

Quest'anno ritorna fra i banchi di scuola dal **3 all'8 febbraio 2003** con nuove, interessanti schede di lavoro (Alimentazione, Inquinamento atmosferico, Pubblicità, Salvaguardia dei patrimoni d'Italia, ecc.) e con una sezione WEB che consentirà agli studenti di vedere pubblicati i loro articoli sulle pagine di LA STAMPA in aprile e maggio 2003.

L'insegnante interessato ad aderire con la classe dovrà compilare **con precisione** il tagliando qui pubblicato.

Tale tagliando dovrà pervenire
entro il prossimo 22 novembre
al n° di fax 011/773.27.10,
solo dopo che l'insegnante abbia ben definito:
- il numero degli studenti partecipanti;
- il numero delle copie da acquistare;
- l'indirizzo, preciso e dettagliato, dell'edicola dove avverrà l'acquisto.

Il materiale per sviluppare gli esercizi (guida, opuscoli, ecc.) sarà inviato entro gennaio 2003 gratuitamente ed unicamente alle classi aderenti.

Le copie di LA STAMPA **dovranno essere acquistate** dagli studenti **ogni giorno dal all'8 febbraio compresi***.

Compilare chiaramente in stampatello.

SCUOLA: Elementare ☐ Media ☐ Liceo ☐ Istituto ☐ Nome (scrivere per esteso tipo e nome della scuola)

Classe e sez.

Via N°

Città Prov. C.A.P.

Tel. / Preside

Nome e cognome dell'insegnante

N° allievi partecipanti N° COPIE CHE ACQUISTERANNO (previsione realistica)

NOME DELL'EDICOLA DOVE AVVERRÀ L'ACQUISTO

Via N° C.A.P.

Città Prov. Tel. e/o cellulare /

Nome e cognome del TITOLARE DELL'EDICOLA

tutto LA STAMPA tutto

Per informazioni:
tel. **011/773.27.19** dal lun. al ven.: h. 9.00-13.00 ; 14.00-18.00

N.B.: Sono necessarie precisione completezza dei dati, con particolare riguardo al "n° copie/acquisto" (la previsione deve realistica) e al "nome edicola": per quest'ultimo dato suggeriamo di prendere contatto con l'edicola scelta. Ricordare poi agli studenti di effettuare l'acquisto unicamente presso tale edicola.

- **Il progetto ha piena validità didattica solo sviluppato i 6 giorni: studenti pertanto invitati recarsi in edicola quotidianamente.**

ATTENZIONE: Non verranno accettati tagliandi incompleti o compilati in modo generico.

Con l'alto patrocinio dell'UNESCO, la collaborazione di OASIS ed il sostegno di

SALVATORE PARISI.
UNO STILE INCONFONDIBILE.

Il presente non costituisce, in nessun caso, elemento contrattuale.

PARISI
COSTRUZIONI
QUALITA' AL TUO MONDO

Via Torino, 49/C - 10042 NICHELINO Tel. 011 606.14.12
e-mail: info@gruppoparisi.com - www.gruppoparisi.com
Numero dir. Ufficio Vendite: 339 789.80.14

Salvatore Parisi

I GIOCATORI COMINCIANO AD APPREZZARE GLI ATTEGGIAMENTI ANTICONFORMISTI DEL TECNICO

Che tipo Ulivieri, ma piace

Dal «processo» al caso Comotto: parla la squadra

Aurelio Benigno
TORINO

Alla scoperta di Renzo Ulivieri. Sempre più personaggio, sicuramente uomo schietto. Come strano le bacchettate di Gianluca Comotto, la decisione di ammettere i giornalisti nelle segrete stanze dello spogliatoio oppure la plateale offerta agli attaccanti (soprattutto a Lucarelli) che devono assolutamente svegliarsi e «dare coppia». In pochi giorni ha offerto di sé un repertorio quanto mai originale per un allenatore. Mai prima d'ora, infatti, un tecnico era stato così chiaro e spiccio nei confronti dei suoi giocatori. Pubblicamente ha messo in evidenza errori tattici e umani senza peli sulla lingua, mezze frasi, insinuazioni o timori di sorta.

E allo spogliatoio Renzo Ulivieri comincia proprio a piacere. L'idea della presenza dei giornalisti negli spogliatoi il giorno dopo il derby non fu presa benissimo ma proprio il tecnico spiegò quella scelta come un «chiaro atto di trasparenza nei confronti di chi ci segue. Quello che dico a voi - spiegò ai giocatori - lo dico anche ai giornalisti, tanto vale invitarli a sentire cosa ci diciamo». Qualcuno dubitò dell'iniziativa sostenendo che si trattava di una mossa sbagliata perché i panni sporchi vanno lavati in famiglia». Durissima fu la replica di Ulivieri che rimandò al mittente (nella fattispecie Aldo Agroppi) una brusca risposta: «Nel mio spogliatoio panni sporchi non ce ne sono e non ce ne saranno mai».

Anche la ramanzina pubblica a Comotto (sfarà notte ad imparare a crossare, controllare un pallone e fare un passaggio lungolinea) poteva apparire come un intervento fuori luogo. Anche in questo caso lo spogliatoio ha invece interpretato il gesto come un'ottima lezione di educazione che non può che giovare a Comotto. Forse con si è comportato diversamente, ma il concetto è sempre il medesimo: è uomo sincero e onesto e quello che fa è frutto del suo carattere e della sua lealtà».

Da Ulivieri aspetta confortanti segnali (il posto in squadra) anche Vincenzo Sommese, colui che doveva sostituire Asta e che invece non si è ancora visto al punto che lui stesso giudica negativamente il suo inizio di stagione: «Non mi sono piaciuto affatto, mi darei un bel "3" in pagella come rendimento. Non ho ancora fatto vedere quello che è grado di fare. La colpa però è di un brutto infortunio che mi ha bloccato sul più bello. Un forte dolore al piede che non mi abbandonava . Credo proprio che se la squadra si trova in queste condizioni, un po' di colpe le ho anch'io. Adesso sto bene, sono guarito, tocca a me convincere l'allenatore a schierarmi. Gli ho parlato e gli ho detto che non mi piace guardare le partite dalla panchina».

Ma ieri a Cantalupa, dove la squadra ha nto l'allenamento del pomeriggio per l'impraticabilità del campo di Orbassano, è provata la formazione con Comotto a destra e Sommese ancora tra le riserve. Forse il tecnico vuole proteggere la fascia destra dalle incursioni e dai rifornimenti Junior e per questo la scelta di Comotto sarebbe tatticamente più prudente rispetto a quello più offensivo che comprenderebbe Sommese. Novità anche in difesa: Delli Carri è guarito, ma ieri Ulivieri ha provato Galante centrale (Fattori è squalificato) Garzya e Mazzone in marcatura.

Renzo Ulivieri, un tecnico dal linguaggio e dai modi molto espliciti

SPORT FLASH

■ **A ROMA, VIA A GALATHLON.** Galathlon, la mostra in movimento che coniuga sport e turismo, si apre oggi alla Fiera di Roma, presente anche Gianni Petrucci, presidente del Coni.

■ **CUNEO RECUPERA.** Stasera (h. 20,30) Kerakoll Modena e Noicom Cuneo recuperano la sfida del 6° turno di andata della A1, rinviata per la morte del giocatore della squadra emiliana Davide Barbolini.

■ **ALL STARS GAME: ITALIA KO.** Nell'All Stars Game di ieri a Trieste la e giovane Nazionale di Anastasi (probabilmente al suo ultimo da ct) è stata sconfitta dalla selezione dei migliori stranieri del campionato per 3-1 (23-25, 25-23, 25-21, 25-17).

■ **BASKET: AZZU** Nel terz'ultimo di qualificazione Europei 2003 Svezia, ieri a Funchal gli azzurri hanno battuto 103-68 il Portogallo, ottenendo la matematica certezza di partecipare al finale della rassegna continentale. I migliori realizzatori: Costa (punti 17) e (16) per i lusitani; Radulovic (16), Basile (15); Bulleri (23), Abbio (13) e Soragna (11) per la Nazionale di Charly Recalcati.

■ **CIPOLLINI D'ORO.** Il campione iridato su strada Mario Cipollini si è aggiudicato la Bicicletta d'Oro, una sorta di Pallone d'Oro ciclistico assegnato ogni anno dalla rivista francese Velo Magazine. Con 82 punti, Re Leone ha preceduto Lance Armstrong (Usa, p. 68), vincitore delle ultime tre edizioni, quindi Bettini (24), McEwen (Aus, Jalabert (Fra, 16), Museeuw (Bel, 11), Bertoli (10), Botero (Col, 8), A. Gonzalez (Spa, 7) e Zabel (Ger, 6).

■ **F1:** Jackie Stewart, 63enne ex pilota tre campione iridato di F1, è stato operato tre settimane fa per un melanoma a una guancia presso la clinica Mayo di Richester, in Minnesota (Usa). La notizia è stata diffusa soltanto ieri dal giornale britannico Daily Record.

■ **BIGLIETTI** I biglietti per i Giochi di 2004 saranno in vendita dal 12 maggio 2003 e avranno prezzi di fascia media, più bassi del 34% rispetto a Sydney 2000. Costeranno da 10 a euro, ma per cerimonia apertura varieranno da 100 a 950 per quella chiusura da 50 a 760. emessi 5,3 milioni di biglietti, 2,3 milioni dei quali destinati al Clo e alle federazioni sportive e olimpiche. Gli introiti dovrebbero raggiungere complessivamente 183 milioni di euro.

■ **TIPICA: CORSA TRIS.** Nella Tris di ieri a Firenze (trotto), combinazione 2-11-9, quota € 4.642,11.

GLI ALLENATORI TORNATI IN PISTA (UNO IN RIVA AL MARE, L'ALTRO A COSENZA) GIUDICANO LA SITUAZIONE DEI LORO EX CLUB

Fascetti: amo il Toro però il mio Como non gli farà sconti

Mondonico invece regala consigli per la salvezza: «Per centrarla dovranno remare tutti insieme»

analisi

EUGENIO Fascetti, classe 1936 ed Emiliano Mondonico, cinquantacinquenne, tornano in campo dopo re rimasti alcuni mesi alla finestra in attesa di una chiamata. Il toscano debutterà sabato alla guida del Como, fanalino di coda della serie A, l'Udinese; il lombardo, richiamato dal Cosenza, penultimo tra i cadetti a braccetto con il Napoli, sfiderà il Catania di Tsahak al «Cibali». Sono due personaggi di cui il calcio professionistico sentiva la mancanza. Dall'inizio di ta, i loro destini s'incrociarono: furono protagonisti di una «staffetta» sulla panchina Toro. Quel Toro che, nonostante tutto, è rimasto nei loro cuori, con tanta nostalgia e qualche rimpianto.

Eugenio Fascetti, 3 giorni al

Dopo aver vinto il campionato , Fascetti non venne confermato perché il presidente Borsano gli preferì proprio il Mondo. Fascetti dimenticato quello che ritiene, ancora oggi, un torto imperdonabile: «Ci tenevo ad allenare ancora quel Toro. Una squadra che, con pochi rinforzi, sarebbe stata pronta per grandi traguardi. Non a caso, la stagione seguente ad Amsterdam, sfiorò la conquista della Coppa Uefa che avrebbe meritato di portare a casa».

Neppure quando la posizione di Camolese s'era fatta critica, Fascetti, disoccupato, pensò che i vertici dirigenti riparassero quella vecchia ingiustizia: c'è stato il minimo al sottoscritto. Il Toro, dunque, lo affronterò da avversario il 19 gennaio al Delle Alpi. E' un concorrente diretto. Se ci sarà bisogno di andare a... rubare per evitare la B lo faremo. E, se devo scegliere tra due, punto sul Como» e, naturalmente auguro di farcela di salvarsi».

In quale modo? Fascetti dice che Ulivieri non ha bisogno di consigli: «Renzo sta provando tutte soluzioni per trovare la formazione più affidabile. L'errore

Emiliano Mondonico ora al Cosenza

della società è stato quello di illudere la tifoseria che il Toro era da zona Uefa dopo che già compiuto due miracoli, per tornare in A e restarci. E' di lì che sono partiti tutti i guai. E per sal dovrà fare la guerra».

Dall'alluvione in Lombardia, alla pioggia torrenziale in Calabria. Mondonico s'è portato appresso il maltempo ma spera tornarci presto il sul «suo» Cosenza. Intanto di parlare del Toro. Anche lui si sentì tradito quando, pur avendo un anno di contratto, venne sostituito con Simoni (cui subentrò poi Camolese) dopo un campionato cui aveva lottato quasi sino all'ultima giornata per non retrocedere nonostante le sconfitte consecutive nel girone di andata.

Ricordando quello sfortunato torneo, Mondonico dice che n'è modo e modo di perdere e che le avvisaglie dei problemi che sono di grande attualità vennero evidenziati in seguito: «Non era tutta colpa del tecnico. E anche in B ci furono grosse sofferenze prima di centrare la promozione-record caratterizzata da molti successi con il minimo scarto. In A c'è stato qualche accorgimento ma le magagne sono balzate agli occhi di tutti. E ci sono tuttora».

Mondonico ha sofferto vedendo in tv il Toro battuto a Piacenza. Anche lui è convinto che il risultato a penalizzato i granata: hanno dato il massimo e meritavano di più. Ma devono migliorare. In che modo «magagne» potranno essere eliminate? Mondonico non ha una medicina sicura: «Si cominci dalla stessa parte. Le lacune non vanno cercate dentro lo spogliatoio ma sono di ben altro tipo. Più che la società, chiamo in causa chi non s'era accorto che nell'organico mancavano elementi per essere competitivi a certi livelli».

Si parla del possibile arrivo paraguayano Gamarra, difensore centrale dell'Inter, ma Mondonico è perplesso sul mercato riparazione: «A gennaio sempre difficile cercare rimedi. Non ci sono mai prime scelte e si deve fare attenzione». Mondonico che, per risalire testa, il Toro avrà bisogno del contributo di tutti: «E non alludo soltanto ai tifosi che, per quanto concerne la qualità gioco, dovranno forse turarsi il naso. Altrimenti si retrocede».

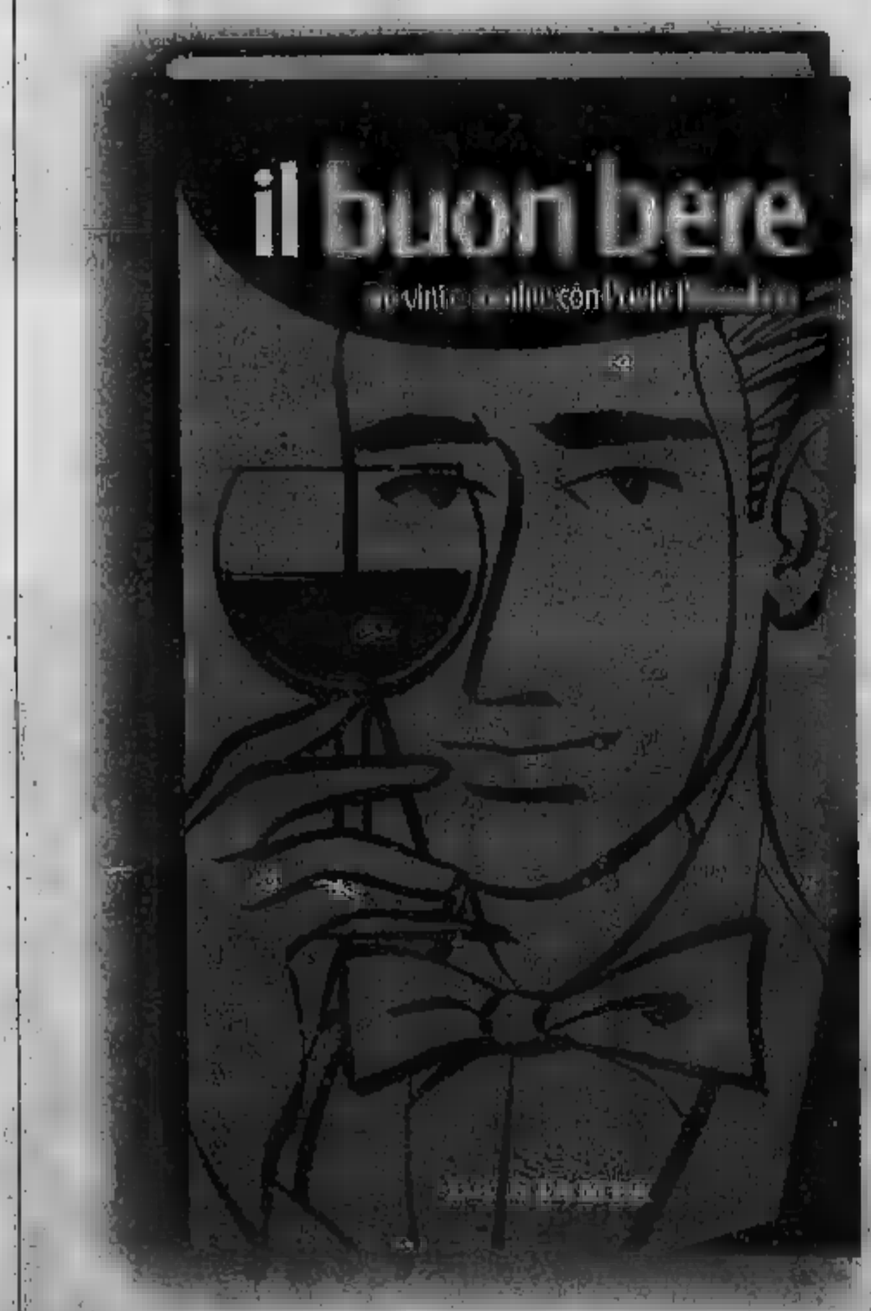

lucazanini.it

EDIZIONE MILLESIMATA

Una guida per riconoscere ed apprezzare
il vino di qualità, le cantine e i produttori.
Per ritrovare l'arte e l'amore
che stanno dietro a una buona bottiglia.

IL BUON BERE
Tra vini e cantine con **Paolo Massobrio**
pp. 464 - Euro 13,50

In collaborazione con GAI

È possibile ordinare il libro in contrassegno richiedendolo all'Editrice La Stampa, Edizioni via Marenco 32, 10126 Torino, Fax 011 - 669 30 67, E-mail: edizioni@lastampa.it - Numero verde 800 - 011 959.
I VOLUMI DE "LA STAMPA", DISTRIBUITI DA RCS LIBRI, SONO IN VENDITA NELLE MIGLIORI LIBRERIE.

I libri de LA STAMPA

LA STAMPA

presenta 12 volumi di cucina passo dopo passo

I Sapori del Mondo

Ogni **sabato** un volume di 120 pagine
a colori con i **gusti**, le **tradizioni**,
la **cultura** e le **ricette** dei piatti più famosi

OFFERTA LANCIO
PRIMO VOLUME
€ 2.50*
*in più rispetto al prezzo del quotidiano
PREZZO DEI SUCCESSIVI

In collaborazione con
GAI

volume 1: 7 dicembre
Cucina Giapponese

volume 2: 14 dicembre
Cucina Spagnola

volume 3: 21 dicembre
Cucina Cinese

volume 4: 4 gennaio
Cucina Araba

volume 5: 11 gennaio
Cucina Mediterranea

volume 6: 18 gennaio
Cucina Messicana

volume 7: 25 gennaio
Cucina Francese

volume [illegible] 1 febbraio
Cucina Centroeuropea

volume 9: 8 febbraio
Cucina Africana

volume 10: 15 febbraio
Cucina Argentina

volume 11: 22 febbraio
Cucina Indiana

volume 12: 1 marzo
Cucina Italiana

I lettori e gli abbonati potranno rivolgersi per informazioni al Numero Verde 800.011959 dal lunedì al [illegible] 8,30 alle [illegible] 19,00.
Gli abbonati, facendo richiesta al Numero Verde, riceveranno la pubblicazione completa in un'unica soluzione a [illegible] iniziativa. Pagamento in contrassegno di [illegible] 55,00 comprese spese di spedizione.

Iniziativa valida solo per i lettori di Piemonte, Liguria e Valle d'Aosta

M.G.D
Tel. 0131 266408
Fax 0131 443341
Alluminio Legno
VERANDE PERGHEVOLI -
PORTE INTERNE - CHIUSURE DI SICUREZZA

ALESSANDRIA
E PROVINCIA

REDAZIONE PIAZZA LIBERTÀ 15, TELEFONO 0131 445553, FAX REDAZIONE 0131 237508 E-MAIL ALESSANDRIA@LASTAMPA.IT STAMPA IN 0131
PUBBLICITÀ PUBLIKOMPASS S.P.A. VIA CAVOUR 58, TELEFONO 0131 445522, FAX 0131 300528

A Tortona fino al 24
per, un Natale
per amico.
Il paese della grande

I PUNTI MAGGIORMENTE CRITICI AD ARQUATA, CASTELNUOVO SCRIVIA E PER UNA MAXI FRANA A COSOLA

Strade e ponti, più danni che nel 2000

Dalla Provincia primo bilancio: almeno 7,5 milioni di euro

Ivana

ALESSANDRIA

La prima conta dei danni è stata fatta ieri, approfittando della tregua il disastro c dalle piogge di lunedì-martedì e la giornata di oggi, in cui Bollettino regionale segnala «nuvolosità graduale, in aumento nel pomeriggio, precipitazioni in serata». L'assessore provinciale alla Protezione civile, Franco Ganeva, non sembra particolarmente in apprensione, anche se - ammette - le previsioni a volte non vengono risp.

L'assessore ai Lavori pubblici, Paolo Filippi, interpellati i tecnici dopo prolungati e numerosi sopralluoghi della giornata di ieri, azzarda una prima stima: per le opere competenza della Provincia sfiorerebbe i 6 milioni di euro. Si superano sicuramente i 7 milioni e mezzo aggiungendo i danni dei . Tradotto in lire: quindici miliardi di lire. Un per il territorio alessandrino - tra valle Scrivia, val Borbera e val Lemme - ben superiore a quello causato dall'alluvione del novembre 2000 relativamente a strade interrotte, frane, smottamenti, muri di gno crollati, a cui si aggiunge il ponte sullo Scrivia che ha ceduto tra Arquata e Vignole. Filippi rileva che per il ripristino (rifacimento del pilone e delle due arcate lesionate, più verifica di stabilità delle restanti strutture) occorreranno oltre due milioni di [illegible]

Altri due milioni e mezzo di euro servirannno per il ripristino delle altre numerose frane. Una decina di strade provinciali e trentina di comunali ieri sera erano ancora chiuse al traffico.

Un miliardo di lire servirà anche a coprire le sp di somma urgenza. Incalcolabile, al momento, lo complessi all'ambiente, che l'assessore Ennio Negri è ancora in grado di valutare, una zona cui la Provincia aveva investito molte risorse, anche umane.

Più contenuti i danni alle abitazioni, anche se ieri i vigili del fuoco hanno lavorato sodo per far fronte alle numerose richieste di sgomberi. In termini psicologici, invece, l'impatto è stato le. Lo testimoniano le chiamate più disparate dei cittadini giunte nella sala operativa della Protezione civile, in Provincia, al Com, alla Croce Rossa che messo in campo duecento volontari: alcuni di loro hanno raggiunto a piedi i centri isolati per verificare le esigenze degli abitanti. In val Lemme, 4 persone, in località Montecucchi di Gavi, sono state sfollate perché le loro case erano a rischio smottamenti.

A PAGINA 37

A Castelnuovo i vigili del fuoco si sono calati nello Scrivia per togliere le piante accumulate contro il ponte

Camion bloccati

Il viadotto è caduto e si rischiano multe

ARQUATA. Il cedimento del ponte sullo Scrivia fra Vignole e Arquata è grave problema per una parte del traffico pesante, costretto a utilizzare la A7 per superare l'abitato di Serravalle. Si calcola che siano almeno una cinquantina gli autotrasportatori che quotidianamente raggiungono Arquata e le zone vicine e che, fino all'altro giorno, utilizzavano l'autostrada Serravalle-Genova, con ingresso a Serravalle e uscita a Vignole percorrendo poi dalla provinciale della val Borbera fra Vignole e Arquata. La maggior parte è diretta al vicino deposito di carburante dell'ex Erg, ora Sigemi, fra Arquata e Vignole, a neanche un chilometro dal casello di Vignole, però oltre il ponte crollato. Adesso i camion che viaggiano sull'autostrada in direzione Genova sarebbero obbligati a proseguire fino al casello di Isola del Cantone della A7 e a tornare indietro verso Arquata allungando di molto il loro percorso e dovendo il centro Isola del Cantone.

Il problema è però che anche a Isola del Cantone c'è divieto al traffico pesante come a Serravalle. I divieti serravallesi hanno ieri le sanzioni. (m. pu.)

Ponte di Arquata. Stamane sopralluogo per decidere come ripristinare la viabilità

Emergenza idrica in 32 Comuni

L'acqua è torbida e può essere usata solamente per scopi igienico-sanitari

Ancora acqua torbida, quasi di color in 32 Comuni fra e Tortonese, ossia centri serviti dal Consorzio acquedotto della Val Borbera, Grue e Curone. I sindaci interessati, su sollecitazione della dirigenza dell'ente, hanno emesso ordinanze di non potabilità dell'acqua, a causa del fango entrato nella rete idrica che ha contaminato momentaneamente i pozzi. L'acqua si può utilizzare solo scopi igienici. Impossibile per i filtri fronteggiare una situazione di così grave emergenza. Peraltro alcune zone in posizioni più elevate, specialmente in Val Curone (su tutti Brignano Frascata, Pozzol Groppo, Monleale, Fabbrica Curone e Grabiasco), sono addirittura rimaste senz'acqua: i tubi strappati da frane e smottamenti h interrotto il servizio in frazioni e case isolate. E' previsto di rifornire queste con cisterne.

I torrenti hanno allagato i pozzi che alimentano l'acquedotto in particolare a Borghetto, dove il Borbara ha ancora volta modificato il corso e cancellato la strada realizzata a dall'alveo. Stessa in situazione in Val Curo dove, a Bruggi a Sologno, nel Comune di Fabbrica, ieri mattina gli operai dell'acquedotto hanno potuto raggiungere le opere di presa travolte dall'acqua. «In queste - spiegava ieri i tecnici dell'acquedotto Val Borbera - si registra un lieve miglioramento nella qualità dell'acqua, ma il problema rimane grave, torbidità è a livelli incredibili ed è difficile fare previsioni quando ci sarà ritorno alla normalità. Occorrerebbero interventi a difesa dei pozzi, almeno Borghetto: simili a quelli che l'Acos ha realizzato a Bettolo. Ma servono milioni di euro che il Consorzio non possiede: dovrebbero investire la Regione e l'ex Genio civile». Il Consorzio Borbera fornisce acqua anche Serravalle, che riceve il 90% del suo approvvigionamento idri dall'ente consortile, e alla fra Borbellotta Novi, oltre che a parte via Raggio. Pertanto, l'acqua torbida non potabile anche a Serravalle e in questa due zone di Novi. Intanto, la tubatura del metano strappatasi a causa del cedimento del ponte sullo Scrivia tra Arquata e Vignole stata prontamente riparata è così ripresa in val Borbera l'erogazione del gas: mancanza di metano disagi soprattutto a Vignole e a Borghetto. La concentrazione fenolo creava allarme a Novi, ma ora tutto è sotto controllo.

Castelnuovo ritrova la fiducia

Il sindaco Tagliani: «Siamo in salvo grazie allo sbancamento dell'alveo»

contano i danni dopo il maltempo dei giorni rsi. Ieri pomeriggio a Castelnuovo il prefetto ha inviato una squadra di vigili del fuoco che si sono nello Scrivia per togliere le piante accumulate il ponte. Al prefetto il sindaco Gianni Tagliani ha chiesto che venga rinforzato argine verso il paese: si è forato ed è stato momentaneamente riparato con sacchi di sabbia. «Il paese si è salvato da questa piena a uguali dal 1970 - dice Tagliani - grazie ai lavori di sbancamento dell'alveo effettuati e all'intervento sulle provinciali per Sale e per Guazzora con la creazione di foralci e l'innalzamento delle arginature».

Anche via Einaudi, allagata Grue, che tracimando ha causato l'esondazione della rog Calvenza, la situazione è migliorata già dall'altra notte: l'acqua ha iniziato a decrescere e piano piano s'è ritirata. Ieri sono proseguite le opere di prosciugamento e la strada è riaperta alle 17. Le scuole invece, ieri ancora chiuse, riapriranstamane.

«Fondamentale è stata l'opera dei vigili del fuoco - dice Tagliani -, che giunti da Tortona, da Alessandria e persino da . Nell'opera di prosciugamento sono intervenuti anche alcuni privati con trattori e Marco Bologna del Com Piovera con due idrovore. Ringrazio anche la Provincia e in particolare il vicepresidente Borioli, gli e Filippi e l'ingegner Dezza, la prefettura, l'ingegner Condorelli, geometra Bian e l'ingegner Telesca dell'Aipo. Le opere eseguite si sono rivelate importantissime. Abbiamo chiesto lo sgombero dell'alveo a valle, che l'Aipo in programma che verrà eseguito quanto prima».

abitazioni vicino torrente state sfollate gli occupanti hanno dormito nell'appartamento del Comune. Ingenti danni ad abitazioni private, strade sgrottate interpoderali, collegamenti rogge. Anche nel resto del Tortonese la situazione sta tornando alla normalità. L'autostrada A7 nel tratto fra Tortona e Casei Gerola stata riaperta l'altra notte, alcune strade ieri erano ancora chiuse.

Anche in Val Curone cessato il pericolo e nel Comune Gremiasco sono stati ripristinati i collegamenti con frazione Riarasso (provvisoriamente: la strada dovrà essere rifatta). Gli unici pericoli segnalati ieri riguardavano la presenza di detriti sotto le arcate del ponte sullo Scrivia, sulla statale per Alessandria: dovranno essere rimossi al più presto. [m. t. m.]

Oggi al Centro
PER CHI CERCA LAVORO DAVVERO
la Provincia avvia l'iniziativa "Oggi al Centro" per convocare entro tre mesi tutte le persone
occupazione. Se ti dichiari immediatamente disponibile a lavorare, potrai accedere ad
servizi di orientamento e di supporto alla ricerca di lavoro su misura, in base alle tue esigenze.
Fondo Sociale Europeo
Provincia di Alessandria
Centro per l'Impiego
www.provincia.alessandria.it
UN'INIZIATIVA DEI CENTRI PER L'IMPIEGO

BOLLETTINO METEO

SOLE
VARIABILE
NUVOLOSO
NEBBIA
PIOGGIA DEBOLE
MODERATA
INTENSA
NEVE
TEMPORALI
VENTO DEBOLE
MODERATO
FORTE
MARE CALMO
POCO MOSSO
MOSSO
AGITATO

Situazione Ieri il maltempo sulle nostre regioni si è attenuato; la pressione è temporaneamente [illegible] ma i nostri guai non sono finiti: da [illegible] è infatti in arrivo [illegible] nuova veloce perturbazione che determinerà tempo perturbato dalla [illegible] odierna sino alla mattinata di domani. In seguito proverrà [illegible] generale variabilità

Previsioni Al mattino [illegible] sereno in montagna, parzialmente nuvoloso in pian[illegible] lungo il litorale ligure. Possibili [illegible]chi di nebbia sul Basso Piemonte. Con il passare delle ore le nubi andranno rapidamente intensificandosi e nel pomeriggio si registrerà una copertura compatta con rischio di qualche pioggia sulla Liguria. Prima di sera i fenomeni dovrebbero fare la loro comparsa anche sulle altre zone. Limite delle nevicate sui 1700 m. Temperatura in lieve flessione. Venti deboli, moderati in quota e sulla Liguria. Venerdì mattina ancora pioggia, in seguito schiarite.

ZOOM

I difetti del turismo alpino invernale

Sembra che la montagna così com'è: selvaggia, affascinante, misteriosa, non attiri più; bisogna «drogarla» per renderla più invitante. Ecco allora gli impianti [illegible]innevamento artificiale. Si lavora sodo da novembre, se il tempo aiuta, per preparare le piste. La località montana invernale è sempre più tecnologica, si fanno le metropolitane per portarti direttamente sulla pista e sfoggiare la super tuta multicolore, la fascia firmata e gli occhialini aerodinamici. C'è poi la smania di organizzare la giornata del turista in modo ossessivo: si parte con la sciata classica, poi c'è la gara, la randonnée, seguita dal corso di snowboard, il brindisi [illegible] il vin brulé, la fiaccolata, lo shopping, la discoteca. Insomma c'è sempre la voglia di vedere una montagna per i giovani, quei giovani, non tutti per la verità, che se l'offerta è insufficiente, se nel paese non c'è vita, [illegible] preferiscono le mete calde e così in montagna si ritrovano gli anziani. Del resto, come dar torto agli operatori turistici? La montagna però andrebbe amata non per le svariate attività che vi si possono svolgere ma per la sua unicità. Ri[illegible] ambienti cittadini in quota significa assassinarla, troviamo dunque un giusto equilibrio e uno sviluppo sostenibile.

A CURA DI: [illegible].meteolive.it

PER CHI VIAGGIA

ANCONA	10 18	REGGIO CALABRIA	14 18
BARI	11 18	ROMA	[illegible]
BOLOGNA	[illegible] 16	VENEZIA	10 16
CAGLIARI	14 19	BARCELLONA	10 16
CATANIA	10 19	BRUXELLES	7 9
CATANZARO	12 16	FRANCOFORTE	5 10
FIRENZE	6 18	GINEVRA	6 10
OLBIA	13 18	LONDRA	10 12
PALERMO	14 20	MONACO DI BAVIERA	4 10
PERUGIA	6 17	PARIGI	4 9
POTENZA	7 15	ZURIGO	5 10

IL SOLE: sorge alle ore 7 e 44 minuti; culmina alle ore 12 e 17 minuti; tramonta alle ore 16 e 50 minuti

LA LUNA: si leva alle ore 0 e 2 minuti; cala alle ore 14 e 2 minuti

IDROCENTRO
www.idrocentro.com

Tutte le notizie, i fatti, le opinioni [illegible] i commenti; la politica, l'economia, la cultura, lo sport e molto di più. Tutti i testi degli articoli pubblicati su La Stampa [illegible] sui supplementi Tutto scienze [illegible] tecnologie [illegible] Tutto Libri Tempo Libero li trovate nel cd tutto compact La Stampa 2001. Completo e facile da consultare. **Tutto compact, la raccolta completa de La Stampa 2001.**

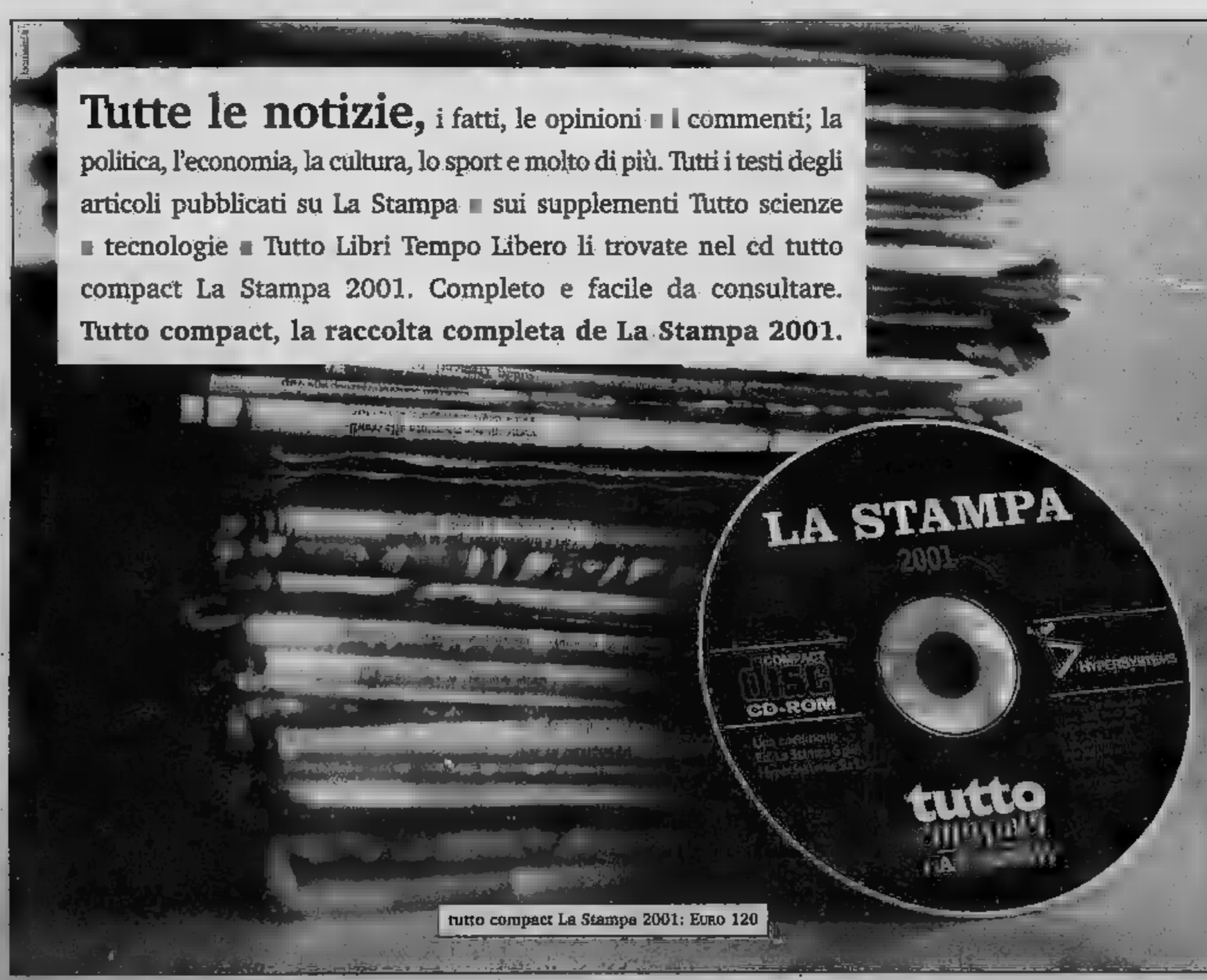

tutto compact La Stampa 2001: Euro 120

- ❑ Desidero acquistare tutto compact La Stampa 2001 _____ Euro 120
- ❑ [illegible] in possesso [illegible] precedenti _____ [illegible] 90
- ❑ Desidero acquistare le [illegible] precedenti: 1993, 1994, 1995, 1996, 1997, 1998, 1999, 2000 _____ Euro 60 cad.
- ❑ Desidero acquistare la collezione completa: 1993-2001 _____ Euro 400

Pagamento:
contrassegno, oppure assegno non trasferibile intestato a "Editrice La Stampa S.p.A."

I prezzi comprendono IVA e spese postali.

Ritagliare e spedire questo coupon a:
Editrice La Stampa
Via Marenco 32, 10126 [illegible]
oppure via fax: 011 [illegible] 30 67

Cognome _____
Nome _____
Società/Ente _____
P. IVA o Cod. fisc. _____
Via _____ N. ___ Prov. ___
C.A.P. _____ Tel. _____
Firma _____

[illegible] Informazioni:
Numero Verde 800 011 959
[illegible] lunedì [illegible] venerdì dalle 9 [illegible] 14.

HyperSystems
tutto compact LA STAMPA

La rabbia corre lungo i rii dimenticati

Lavori su Lovassina e Loreto frenati da burocrazia e cavilli

Franco Marchiaro
ALESSANDRIA

La situazione del Bormida, l'altra notte all'idrometro del ponte per Spinetta aveva toccato i sette metri e 58 centimetri provocando paura e allagamenti, si è normalizzata. Ed è tornato alla sua portata naturale il Tanaro che, malgrado l'esondazione a Montecastello dopo la confluenza col Bormida, non aveva mai superato in città la soglia di criticità.

Gli allagamenti di diversi sobborghi, in particolare Spinetta Marengo e San Michele, Tanaro o Bormida ma di alcuni rii troppo tempo sistemati o dei tanti fossati che, lasciati nel più completo abbandono, in forti precipitazioni diventano collettori di acqua e fango, bloccando anche le strade, com'è accaduto stavolte alla provinciale per Oviglio in direzione Villa Foro (dove è stata allagata via Cantalupo), a strada Grilla, a via Rosta di Cabanette, via Tagliata e strada Cerca.

Danni, come detto, in particolare a Spinetta e San Michele, con scantinati e piani terreni allagati, malgrado molti siano riusciti a contenere in parte la piena sistemando sacchetti di sabbia. Sono situazioni che troppo spesso si ripetono, per questo si richiedono interventi rapidi.

Lovassina. Assume diversi durante il industriale di Novi sino al Tanaro. A Spinetta corre condotta sotterranea che quando è al colmo scarica nella rete fognaria, «saltano» i tombini e l'acqua invade parte dell'abitato. si contano più le esondazioni, tre solo tra lunedì e martedì. tempo - dice l'architetto Forno del servizio regionale opere pubbliche - si parla di vari tipi di interventi (raddoppio della parte intubata, scolmatore o altro; ndr), Regione ha concesso un finanziamento al Comune per predisporre un progetto». Incarico affidato all'ingegner Sordo di Cuneo che ieri è stato sollecitato a concludere. Si pensa a un canale a cielo aperto da Spinetta al Bormida, pochi chilometri, costo tre miliardi di lire. Dovrebbe finanziare la Regione: il consigliere Tino Rossi tre colleghi leghisti sollecita l'assessore regionale a intervenire.

«Il problema Lovassina - dice l'assessore ai Lavori Pubblici Enrico Mazzoni - va assolutamente risolto, quando ci sarà il progetto solleciteremo la Regione a intervenire ma stiamo anche lavorando per cercare una soluzione alternativa che, se risulterà percorribile, più semplice ed economica».

San Michele. I rii Giardinetto e Maddalena che, dopo la strozzatura prima della chiesa, diventano il rio Loreto sono la bestia del sobborgo. Per risagomare Giardinetto c'è stato un finanziamento regionale dopo l'alluvione '94; per il Maddalena pochi milioni stanziati dopo l'alluvione 2000. Lo studio Cermelli-Truzzi ha predisposto il progetto e l'appalto. I lavori sono bloccati prima dal ricorso di un proprietario espropriato, poi - dovevano iniziare a settembre - dalla burocrazia che giudica «impossibile» intervento per lavori che utilizzano diversi finanziamenti. E non c'è un solo euro per sistemare il Loreto, almeno dalla chiesa al casello della A21.

«Da anni mi batto per risolvere il problema - dice il battagliero parroco don Ivo -, è situazione assurda: quando i rii allagano tutti dicono "è disastro", e poi tutto rimane come se nulla fosse accaduto».

La piena del rio Lovassina che ancora una volta ha allagato Spinetta Marengo.

La strada comunale per Grillano, anche questa ha ceduto: già sostituiva la «Prianone» bloccata da una frana

Miriade di frane in tutto l'Ovadese

Un «by-pass» riattiva l'erogazione del metano nelle frazioni

Renzo Bottero
OVADA

Il pronto intervento dei Comuni e della Provincia è valso a rimediare a molti disagi causati dal maltempo nell'Ovadese. Ma ci sono situazioni che richiederanno più tempo e adeguati finanziamenti.

In diverse strade è stata riattivata la viabilità, resta interrotta però la provinciale della Priarona, tre la strada alternativa, la comunale per Grillano, ha ceduto in località Bassi, dove è stata interrotta anche la conduttura del metano. Ieri i tecnici dell'Arcalgas erano al lavoro ed hanno un by-pass provvisorio.

A **Lerma** resta chiusa via 25 aprile, la strada dell'Osservatorio, che collega una decina di cascine: sono isolate ed il Comune sta cercando di sistemare una strada sterrata per attivare un nuovo collegamento.

A **Rocca Grimalda**, uno smottamento registrato nella zona della «Strada delle Vecchie», ha danneggiato la conduttura dell'acquedotto ed il Passo dall'altra sera non ha l'erogazione dell'acqua potabile. I tecnici dell'Acos ieri erano al lavoro per ripristinare la conduttura. In questa situazione, ieri, le chiuse. frane sono state rimosse, ma una situazione di pericolo in località Chinppini, dove la collina sta smottando e potrebbe interessare la provinciale sul confine con Predosa.

Anche a **Mornese**, in via De Gasperi, la provinciale sta cedendo.

A **Montaldo Bormida**, per una frana a valle, stati dichiarati non agibili tre fabbricati in zona Quaglia. Frane pure a **Trisobbio**, in molti casi la viabilità è già stata ripristinata ancora interrotta quella dello Stanovazzo.

si lavora per rimuovere il terreno che minaccia l'abitazione in località Vagliano, restano problemi per le strade della Pieve e Settaventi e il rio Cremosino, che in altre piogge potrebbe esondare.

A **Belforte** dopo la rimozione grosso masso sulla strada per Taglinlo, più a è caduta un'altra frana ed il transito, solo per le auto, è deviato in una strada secondaria.

IDROCENTRO SpA,
per filiale di Alessandria
Via Boves n. 24,
RICERCA
MAGAZZINIERE
PART-TIME
Telefonare al 347 7960563

DI CAMAGNA MONFERRATO
PROVINCIA DI ALESSANDRIA
IL SINDACO
Vista la L.R. 5.12.1977 n. 56 "Tutela ed uso del suolo" e s.m.i.
RENDE NOTO
che il Consiglio Comunale di Camagna Monferrato, con deliberazione n. 31 del 18/11/2002, ha controdedotto alle osservazioni pervenute al Progetto Preliminare di variante al P.R.G.I.; il Consiglio Comunale di Camagna Monferrato, con deliberazione n. 32 del 18/11/2002 ha adottato il Progetto definitivo di variante al P.R.G.I.; la documentazione, nonché gli elaborati del Progetto definitivo di variante, verranno pubblicati per estratto all'Albo Pretorio per 30 giorni consecutivi a decorrere dal 20/11/2002 e fino al 19/12/2002, durante il quale termine chiunque può prenderne visione nei giorni dallo ore 9.30 alle ore 12.30 e i giorni dalle ore 14.00 alle ore 17.00.
Camagna Monferrato 20/11/2002
IL SINDACO (Rosalba Lanzetti Lanzetta)

La Val Borbera è a pezzi

Da Cabella a Borghetto tutte le emergenze

CABELLA LIGURE

Tutta la Val Borbera in ginocchio dopo l'ondata di maltempo. Innumerevoli le frane, viabilità in tilt, strade chiuse e piccoli paesi ancora isolati: disagi per decine e decine di famiglie. «Mai visto un disastro simile – dice Gianni Piazzale, sindaco di **Cabella**, uno dei Comuni più colpiti –: la terra trasuda d'acqua, è ancora impossibile intervenire e per le frane la situazione è destinata a peggiorare». Sono ancora isolate le frazioni di Pobbio, Dova, Dovanelli, irraggiungibile la Val Gordenella, anche Ale di Cosola per una frana di grosse dimensioni. Rischio smottamenti pure in località Cremonto. Il ponte di Rosano è in pericolo per l'erosione delle sponde. Il municipio resta aperto per l'intera giornata. «Gli unici interventi che si sono potuti realizzare finora – continua Piazzale – interessano il Borbera e il e sono stati il rafforzamento delle spande con cumuli di ghiaia prelevata dall'alveo dei due torrenti».

Altre situazioni di grave difficoltà a **Mongiardino**: anche qui moltissime le strade chiuse per frane, con il sindaco Stefano Gogna a seguire l'evolversi della situazione. così isolate frazione Gardana e località Molino di Provaglione. Isolata località Casalbusone per frane sulla strada di accesso al paese. Uno dei due gruppi di case di frazione Rovello e Torre di Vergagni sono irraggiungibili. Altra frana vicino all'abitato di Carendero, che seppur a fatica è raggiungibile.

Drammatica anche la situazione di **Albera**. «A Vendersi – dice il sindaco Franco Franzanto – il movimento franoso ha interessato addirittura un intero bosco». Restano isolate frazioni di Volpara e, parzialmente, di Vendersi raggiungibile dalla strada che collega all'abitato di Albere. Notevoli i danni a **Cantalupo Ligure**, dove il sindaco Mario Carniglia rilancia il problema dell'eccessiva presenza di ghiaia nel Borbera. «È la solita storia – afferma Carniglia –: stavolta le difese hanno retto ma l'acqua è arrivata al limite degli argini». Difficoltoso il transito verso la Val Besanta, che può raggiunta a malapena. Una frana di 100 metri ha interessato la strada provinciale Costa-Vendersi-Pallavicino. può arrivare a frazione Colonne solo da San Sebastiano Curone. Timori per frane che minaccia frazione Campana con una quindicina di famiglie a rischio evacuazioni. I muli sul Borbera a difesa delle sponde sono danneggiati e l'acqua del torrente ha eroso la parte cui appoggiavano.

Minori i danni a **Carrega Ligure** dove è stata liberata la frana nei pressi di frazione Agneto. Località Vegni da ieri non è più isolata ma resta il problema dell'inagibilità della passerella. Il sindaco Fausto Asborno dice: «Disagio segnalato uomini dell'ex Genio civile». Costoro, insieme ai volontari del Com di Arquata, hanno ricevuto il ringraziamento per quanto stanno facendo. «Ci sono poi vari smottamenti di terreno – continua Asborno – che potrebbero accentuarsi a giorni». A **Rocchetta Ligure**, oltre a diverse frane (con frazione Ceglio isolata), il maggior pericolo è il cedimento di un di molo sul Borbera: nuove piogge potrebbero provocare l'allagamento del paese. «Davvero impressionante il danno provocato torrente - dice il sindaco Albino Corana –. E' stato eseguito un primo intervento di ripristino utilizzando migliaia di metri cubi di ghiaia, l'augurio è che adesso piova più o non con l'intensità dei giorni scorsi».

A Cerruto di Molo, nel Comune di **Borghetto Borbera**, una frana ha costretto all'evacuazione gli abitanti di due . A **Serravalle** sono rientrati nelle case famiglie di Fabbriche, in tutto quantina, che erano state evacuate per il rischio di esondazione del rio Negraro, affluente dello Scrivia. La maggior parte era stata ospitata da parenti, sei persone anziane erano state assistite dai volontari della Cri e usufruito della mensa comunale. (m. pu.)

IN VAL LEMME

Resta chiusa scuola di Bosio

Continua l'allerta nel Gaviese anche se il livello del torrente Lemme è sceso e così è stato riaperto il guado tra le provinciali di e Serravalle. La collina del Forte, oggetto di imponenti opere di salvaguardia, questa volta ha tenuto. Non altrettanto si può dire della strada provinciale Novi-Gavi che presenta alcune lacerazioni piuttosto vistose. In parti- l'altra è un muro di contenimento in prossimità del bivio per Basaluzzo e la sede stradale è stata invasa da pietre e fango. L'immediato intervento dei mezzi provinciali consentito di riaprire almeno una corsia, ma il terreno, senza più sostegno potrebbe continuare a scendere in caso nuove piogge. Un tratto di strada è poi sprofondato nei pressi di Villa Spinso ed parte. l'elementare rimane chiusa non essendo sgombrato il distacco di frana pendio soprastante l'edificio. (a. me.)

«Si crei una provincia autonoma»

Mazzarello: dovrà comprendere Novi, Acqui, Ovada e le vallate

NOVI LIGURE

Una provincia autonoma al confine fra Basso Piemonte e Liguria, sulla falsariga di quelle già esistenti di Trento e Bolzano, comprendente i Comuni di Novi, Ovada e Acqui, oltre ai territori delle valli Scrivia, Borbera, Lemme e Stura. Un'area che si staccherebbe dalle attuali province di Alessandria, Genova e Savona, di cui fa parte.

L'idea è lanciata dal presidente della Comunità montana Alta Val Lemme Alto Ovadese, Marco Mazzarello. Trae anche dall'emergenza maltempo che ha colpito il Basso Alessandrino e si inserisce sul tema della «devoluzione» e del federalismo di cui tanto si discute a livello nazionale. «La proposta nasce soprattutto dall'esigenza di maggiore salvaguardia del nostro territorio, che purtroppo troppo spesso paga posizione di terra di confine dimenticata dagli enti sovracomunali - spiega –. L'opera di cura e di tutela del territorio, indispensabile per evitare o limitare le situazioni d'emergenza che stanno vivendo, potrebbe essere organizzata in maniera più adeguata». «Potremmo ripristinare per esempio il gruppo dei cantonieri provinciali, pratica scomparso - continua Mazzarello –. Contribuirebbe enormemente alla salvaguardia del territorio. Si opererebbe poi un territorio di dimensioni inferiori rispetto alla provincia Alessandria e più omogeneo: intervenire con le soluzioni più appropriate dovrebbe essere più agevole».

Marco Mazzarello

All'interno della nuova provincia autonoma, Mazzarello individua aree di bacino che già esistono, aventi come centro zona i Comuni di Novi (su cui gravitano la Valle Scrivia e la Val Borberal, Ovada (riferimento la Valle Stura) e Acqui, a cui guarda zona del Bormida Cengio e Cortemilia. «I requisiti per costituire provincia autonoma, in particolare la popolazione minima – continua Mazzarello –, sarebbero tutti ampiamente rispettati. I primi riscontri, soprattutto fra gli amministratori in Valle Stura, sono stati positivi. C'è interesse anche da parte del sindaco di Novi, Mario Lovelli. L'obiettivo è di partire con l'organizzazione di un convegno e di proseguire con tutte le iniziative necessarie, fra le quali anche un referendum tra la popolazione». (m. pu.)

COMUNE DI CUNEO

CITTÀ DI CUNEO

il PortiCoNe

GRANDE CENTRO COMMERCIALE NATURALE

CONFCOMMERCIO CUNEO

PARTNERS CN → PRIMA

CUNEO DÀ IL BENVENUTO ALLE RAGAZZE D'ORO

Rabino 1895

Cartier
CONCESSIONARIO ESCLUSIVO
CUNEO - CORSO NIZZA - TEL. 0171

Tally ALL STAR GAME

Sabato 30 novembre alle ore 15.00, Cuneo ospiterà il Palazzetto dello sport il "Tally All Star", un evento unico che porterà la Nazionale femminile di volley, campione del mondo, a sfidarsi con una rappresentativa del Resto del mondo di atlete del Campionato italiano.
Il Porticone, il grande centro commerciale naturale, con i suoi mille negozi e con i suoi portici, dà il benvenuto alle "ragazze d'oro" trasformando la città nel palcoscenico di un'anteprima nazionale contesa da molte altre sedi italiane. Dopo la storica impresa di Berlino, con le splendide vittorie contro la Corea, la Cina e, in finale, contro gli Stati Uniti, i tifosi potranno applaudire le atlete in quella che sarà una grande festa dello sport.
La prevendita si terrà nelle quattro concessionarie di Armando Citroen di Cuneo, Mondovì, Saluzzo e Alba, presso Bra Servizi in corso Monviso 25 a Bra, da Ciao Radio nelle sedi di Cuneo e Fossano, presso Il Podio a Madonna dell'Olmo, presso la sede di Cuneo Granda Volley Libertas in via Bertano 25, da Alba Spurghi sulla strada statale Alba-Bra, da Ambiente Servizi in via Savigliano 107 a Saluzzo, presso il Centro Sportivo Valle Maira a Roccabruna di Dronero, al Bar Oscar in via XX Settembre e presso il Country Club di viale degli Angeli a Cuneo.
Al termine dell'evento, Il Porticone è lieto di invitare cuneesi e turisti a passeggiare lungo le vie cittadine in un contesto urbanistico unico nella bellezza e a fare shopping nei negozi del suo grande centro commerciale naturale.

CUNEO GRANDA VOLLEY LADY BTS

dal 1871 MANDRILE CALZATURE
NUOVO ESCLUSIVO SERVIZIO
CENTRO STUDIO DEL PIEDE
• Studio e realizzazione superfici d'appoggio correttive e inserire nella calzatura
• Calzature per inserimento plantare su misura
Perché la salute dei tuoi piedi è importante!
CUNEO - Corso Giolitti 20 - Tel. 0171 67463

Casa del Bottone
"...per Casa Tua"
Sartoria & posa in opera
Tessuti Arredamento Ricami
Passamanerie Cordoni Aste
Via XX Settembre, 39 CUNEO Tel. 0171 693412

PAIA
Tendaggi
Tessuti per Arredamento
Biancheria per la casa
Via

BAR GELATERIA
CORSO
CUNEO

ABBIGLIAMENTO

VIA ROMA 37 CUNEO

GUIDA il PortiCoNe.
COMODA, PRATICA E INDISPENSABILE PER I VOSTRI ACQUISTI.

BANCA REGIONALE EUROPEA

INTANTO ALL'IT CAFE' DI POZZOLO OSPITI A CENA GLI AMERICAN DREAM MEN, ALLA VIGILIA DEL LORO SHOW AL TEATRO COMUNALE

Casale, blues in rosa aspettando Dionne

Oggi Sugar Mama, domani la Warwick

[illegible]o appuntamento a Casa[illegible] con «Blues al femminile»: per la rassegna itinerante del Centro Jazz Torino - con patrocinio di Regione e Compagnia di [illegible] Paolo, in collaborazione con l'assessorato [illegible] Cultura [illegible] Comune - si esibirà [illegible] alle 21 nel salone Tartara Gwen «Sugar Mama» Avery.

La cantante sarà accompagnata dalle Blus Sisthas, ovvero Pat Wilder, Ayla Davila, Stephanie Tech e Yolanda Bush. «Se uno gettasse Bessie Smith, Etta James, "Satchmo", Ma Rainey, Nina Simone, Esther Phillips e Mahalia Jackson in un calderone e mescolasse a fondo, il risultato sarei io»: così la cantante, pianista e compositrice Gwen Avery descrive la propria personalità artistica, frutto della combi[illegible] di antico e moderno, profano e sacro, della grande tradizione afroamericana.

Tuttavia il fascino della vo[illegible] singolare e potentemente emotiva di Gwen (un contralto largo e carnoso), dai margini sfrangiati e dal profondo e cangiante respiro *soulful* - non nasce soltanto dalla schietta e irrequieta miscela di tanti nobili influssi: sprigiona anche dall'insolita veracità del suo confrontarsi [illegible] umori e racconto dei blues, inni e canzoni che compongono il [illegible] eclettico repertorio, dall'appassionata tensione autobiografica che pervade ogni performance. I biglietti costano 5 euro.

Gwen «Sugar Mama» Avery canterà questa sera al salone Tartara di Casale A destra gli American Dream Men, che stasera saranno ospiti a cena all'It Café di Pozzolo mentre domani si esibiranno al Teatro Comunale di Alessandria

Intanto in [illegible] c'è grande attesa per il concerto di Dionne Warwick, regina del pop soul, domani al PalaFerraris: le prevendite lasciano intuire che ci sarà un'adeguata cornice di pubblico per quest'evento. Il tour in Italia della Warwick ha già debuttato al Sistino di Roma e prevede solo sette date: accompagnata da un'orchestra di otto elementi (fra cui [illegible] figli [illegible] Damoni), proporrà il meglio di [illegible] repertorio che sfiora i quarant'anni, testimoniato anche da diversi «Greatest hits». Nata nel 1940 nel New Jersey, può vantare [illegible] [illegible] ricca [illegible] dischi d'oro e di platino (la [illegible] produzione supera i 40 titoli, si sprecano le varie raccolte) e diversi Grammy Award. I biglietti costano [illegible] [illegible] gradinata e 35 in platea fronte palco [illegible] posti a sedere.

OTTIGLIO. Serata jazz alle [illegible] al ristorante La Cave [illegible] Moleto con il Verio Debona Quartet: Emilio Costantini al sax, Paolo Oltzmer al pianoforte, Verio Debona alla batteria [illegible] Roberto Mattei al contrabbasso.

OTTIGLIO. Al [illegible] Chevaux, sulla strada per Tagliolo, è di scena il gruppo Le Luci.

POZZOLO. In attesa dell'esibizione di domani al Teatro Comunale [illegible] Alessandria, I California Dream Men [illegible] ospiti [illegible] all'It Café, [illegible] strada [illegible] bis dei Giovi. Prenotazione tavoli e ristorante allo 0143-417201 oppure 335-5383409. Per lo spettacolo il Comunale i biglietti costano 30 euro nel primo settore, [illegible] nel secondo e 15 [illegible] seconda galleria: si possono [illegible] quistare al botteghino (dalle 16,30 alle 19,30), nelle agenzie convenzionate e sul sito www.teatrodialessandria.it, dove do[illegible] potrebbero esserci anche convenienti offerte last minute» sino ad esaurimento posti.

VALENZA. «Noi e la musica»: è il tema dell'incontro musicale che [illegible] tiene stasera dalle 21,30 al Centro comunale di cultura a cura dell'Avis e [illegible] favore della pubblica assistenza. Il gruppo di Franco Ragona ripercorre le vicende storiche [illegible] musicali dal dopoguerra ai giorni nostri: partecipano Roberto Vergagni, valente chitarrista [illegible] Ugo Boccassi, voce narrante. L'ingresso è ad offerta.

CHIVASSO

Stasera (doppio spettacolo: 20,15 e 22,25) al cinema Vittorio [illegible] di **Casale** viene proiettata la pellicola «La locanda della felicità» del regista [illegible] Zhang Yimou, con Zhao Benshan [illegible] Dong Jie. Lo [illegible] film [illegible] proposto [illegible] 21,30 alla Multisala [illegible] di **Tortona** nell'ambito della rassegna «Grande schermo».

A CURA DI Brunello Vescovi

SI RITIRANO ALLA PK CON IL LIBRO DI GRAMELLINI

Pronti gli inviti per il «Salotto»

ALESSANDRIA

E' partito il conto alla rovescia per la terza edizione del Salotto di Papillon, la rassegna di ghiot[illegible] che si terrà da domani in Cittadella: l'ideatore Paolo Massobrio taglierà il nastro alle 17 e per tre giorni si susseguiranno assaggi, dibattiti, incontri con [illegible] produttori italiani di qualità [illegible] prodotti diversi.

Fra i personaggi più attesi al Salotto c'è [illegible] giornalista Massimo Gramellini: sabato, alle 11, presenterà il suo libro «Il Buongiorno di un italiano». Chi è interessato a partecipare può ritirare l'invito alla Publikom[illegible] di [illegible] Cavour 58, presentandosi [illegible] orario d'ufficio (9,30-13 e 15-18) [illegible] una copia del libro.

Ricordiamo, comunque, che l'invito è anche reperibile sul numero di «Papillon» in edicola [illegible] si può [illegible] prenotandosi per una delle tante degustazioni guidate (intitolate «Taste!), telefonando allo 0131-251.670.

Si va dal culatello di Zibello al cioccolato, dai dolci siciliani ai formaggi marchigiani [illegible] delle malghe piemontesi, dagli [illegible] alle grappe. L'enologo Donato Lanati svelerà i segreti dei suoi vini, il produttore friulano Gravner spiegherà come li affina in otri di terracotta di 500 anni.

Saranno presentati i grandi vini «en primeur» con [illegible] [illegible] www.winelip.com e il progetto della grappa italiana di qualità. E poi ancora [illegible] mostra sulle origini del gusto e sulla dop art, fino ai long drink a base di Asti spumante della Martini e altre sorprese. Domenica mattina verranno inoltre messi all'asta 24 lotti [illegible] bottiglie storiche [illegible] favore del Banco alimentare [illegible] Novi e di un progetto Avsi per la ricostruzione in Molise. Lunedì sarà presentata l'undicesima edizione della «Guida critica & golosa». (b. v.)

Massimo Gramellini, ospite sabato e, sotto, il «patron» Paolo Massobrio

LO [illegible] LLO DEL [illegible]

I mozziconi tra i rifiuti umidi inadatti a produrre compost

«Impegno all'Europista per garantire la sicurezza»

Rispondo a una lettera dei «Cittadini del quartiere Europista» per segnalare che, fin dal suo insediamento e specie nell'ultimo periodo, la Circoscrizione si è data quale priorità la sicurezza di tutti i cittadini. Di fronte agli annosi atti di vandali[illegible] ai giardini Usuelli abbiamo chiesto la videosorveglian[illegible] [illegible] estendere anche a piazza Mentana e giardini Villa. [illegible] frattempo abbiamo provveduto a far diradare la vegetazione ed a ripulire le [illegible] suddette da siringhe e rifiuti, prossimamente sarà potenziata l'illuminazione e ci è stato assicurato dal sindaco che verrà istituito il vigile di quartiere o di prossimità. L'ultima [illegible] [illegible] attivata in via De Gasperi, dedica[illegible] alla «Classe [illegible] di [illegible] Giuliano di Puglia» è stata opportunamente cintata e chiusa nelle ore notturne da personale di vigilanza.

Mi sembra che non si sia mai stati [illegible] le mani in [illegible] e certamente [illegible] escludo che si possa fare sempre meglio. Intanto [illegible] lieto di comunicare [illegible] prossimamente l'assessorato al Decentramento darà i mezzi necessari per l'apertura al pubblico di tutte le circoscrizioni [illegible] [illegible] specifici, mentre al momento faccio notare che esiste pure una buca delle lettere ove, per i casi più urgenti, può essere fatta qualsiasi segnalazione al Consiglio circoscrizionale che avrà sempre cura di farsi portevoce con l'amministrazione comunale delle segnalazioni [illegible] cittadini.

Piero Ferrero
Presidente del Consiglio Circoscrizionale Europista Alessandria

«I filtri delle sigarette biodegradabili in 4 anni»

Sono una cittadina casalese che rispetta [illegible] sempre l'ambiente naturale e non certo per seguire l'onda di mode passeggere/folkloristiche.

Da molti anni, per praticare regolarmente la «Raccolta Differenziata» dei rifiuti, ho adibito un piccolo balcone a deposito di contenitori separati per plastica, carta, legno, vetro, pile, pane (questo per il canile).

Non cito i «medicipali scaduti», perché [illegible] ventitrè anni nella mia famiglie si fa uso, con buoni risultati, di prodotti erboristici, privi di additivi chimici.

Per quel che riguarda i rifiuti chiamati «organici umidi», dal quali il Consorzio casalese Cosmo ha annunciato una sistematica raccolta, devo dire che la mia famiglia ne produce una parte infinitesimale, essendo abituata a cucinare dosi di cibo ben calcolate, con ridottissimi [illegible]

Adoperiamo inoltre gli scarti alimentari e gli avanzi di prodotti orticoli (provenienti da coltivazioni biologiche) b[illegible] tagliuzzati [illegible] triturati, [illegible] naturale inserito [illegible] vasi di piante ornamentali sui nostri balconi (con ottimi risultati visibili).

Leggendo ora l'elenco fornito dal Consorzio Cosmo, dei prodotti considerati «biodegradabili» per la raccolta [illegible] l'organico umido, mi pare azzardata la voce «mozziconi di sigarette»!

Tali anomali rifiuti contengono infatti elementi chimici dannosi, derivanti sia dal trattamento di «concia», al quale viene sottoposto il tabacco, sia dai residui catramosi che si raggrumato nei filtri.

Mi sembra quindi antiecologico assimilare la raccolta degli scarti alimentari ai mozziconi [illegible] sigarette, che vedrei più logicamente accorpati ai «farmaci scaduti».

Ritengo infine che, nella prevista produzione di «compost» fertilizzante, derivato da [illegible] alimentari, [illegible] da evitare elementi tossici [illegible] appunto i mozziconi.

Paola Riboni
[illegible] Monferrato

«I cavi del lampione sono protetti»

Rispondiamo alla lettera a firma del signor Franco Mutti pubblicata il 14 novembre per precisare che il cornicione della S.M. di via Bidone [illegible] stato messo in sicurezza ed è stato eliminato il pericolo di caduta di calcinacci. Pertanto era inutile mantenere ulteriormente le transenne in loco. Nei giardini della stazione, le tubazioni del lampione [illegible] coperte e protette.

Ufficio Tecnico Comunale Tortona

Lo «Sportello del cittadino» è aperto ad accogliere segnalazioni di disservizi o di lacune. Si può scrivere inoltrando a La Stampa, piazza della Libertà 15, Alessandria; mandare una e-mail: alessandria@lastampa.it; inviare un fax: 0131.232508; oppure telefonare: 0131445653. [illegible] rubrica esce ogni giovedì.

A cura di Selma Chiosso e di Silvana Mossano

IN CITTA' E FUORI

FIDAPA

I diritti della bambina

La Fidapa di Alessandria organizza alle 21 in sala Fidicom una conferenza su «La carta dei diritti della bambina»: esigenze, aspettative, garanzie perchè la bambina di oggi diventi la donna di domani. Relatrici sono le dottoresse Mara Mosca [illegible] Elisabetta Savaglio. [e. c.]

INCONTRO

Fiscalisti a V[illegible]

«I pagamenti tardivi delle fatture e gli interessi di mora automatici. Novità»: è l'argomento dell'incontro, promosso dall'Aov, alle 18, nella sala convegni della banca Cassa [illegible] Risparmio [illegible] Alessandria, in piazza Verdi, a Valenza con gli esperti Massimo Coggiola e Folco Perrone. [r. c.]

EDITORIA

Un libro sulle casalinghe

Viene presentato stasera alle 21,15 in Biblioteca, a Casale, il libro «Casalinghe» della vercellese Alessia [illegible] Giovanni. All'autrice vengono poste domande da Franca Rosso Chioso e Gabriella Bionda. [f. n.]

DIBATTITO

«Le Apocalissi» al museo

Al museo «nografico di piazza Gambarina ad Alessandria alle 21,15 per il ciclo «Le Apocalissi», Danilo Arona, Gian Maria Panizza, Paolo Toselli, Giorgio Bona e Teresio Malpassuto commentano il volume «Un brivido sulla schiena del drago». [e. c.]

STORIA LOCALE

«Ra Carsèra» a Sale

«Ambiente ed economia [illegible] Sale nel corso dei secoli» è il tema che Gianvincenzo Chiodi tratta alle 15 alla Biblioteca di Sale per il corso di storia locale «Ra Carsèra». [e. c.]

UNITRE'

A lezione di benessere

Nella sala Ferrero del Comunale, ad Alessandria, alle 15, per il corso dell'Unitré su ricerca del benessere psicofisico parlerà Francesco Chiodi, proiettando anche video e diapositive. [e. c.]

ASSOCIAZIONE

Solidarietà con l'Africa

Stasera alle [illegible] nel salone San Bartolomeo [illegible] Casale, in piazza Baronino, verrà presentata l'associazione «Africa solidale con il mondo». [r. ga.]

ISLAM

Si parla di economia

Ultimo incontro, alle 17, alla scuola di polizia di Alessandria, per il ciclo «Capire l'Islam»: si parla di economia. [se. c.]

NUMERI UTILI

AUTOAMBULANZE

EMERGENZA SANITARIA: 118.
Alessandria: Cri 0131 252.242; Cr. Verde 0131 252.255; C.S. 0131 270.027. **Acqui:** Cri 0144 322.300; Cr. Bianco 0144 323.333; . Misericordia 0144 321.020. **Arquata S.:** Cr. [illegible] 636.430. **Basaluzzo:** Cr. Verde [illegible] 489.877. **Bassignana:** Avis 0131 926.641. **Bosco Marengo:** C.S. 0131 270.027. **Cabella L.:** [illegible] 0143 67.300. **Casale:** Cri 0142 452.258; Cr. Verde 0142 453.310; Misericordia 0142 781.010. **Castelletto B.:** C.S. 0131 270.027. **Castelnuovo B.:** Cri 0131 823.535. **Carrara:** Cri 0142 946.030. **Felizzano:** Cr. Verde 0131 791.618/7. **Gavi:** Cri 0143 643.070. **Murisengo:** Cr. Verde 0141 993.677. **Novi:** Cri 0143 20.20. **Ovada:** Cr. Verde 0143 80.420. **Pontestura:** Cri 0142 466.868. **Ponzano:** Cri 0141 927.317. **S. Salvatore:** Cri 0131 233.050 **S. Sebastiano C.:** Cri 0131 788.666. **Serravalle S.:** Cri 0143 65.176. **Stazzano:** Cr. Verde 0143 65.002. **Tortona:** Cri 0131 811;333; Misericordia 0131 811.247. **Valenza:** Avis [illegible]. **Vignale:** Cri 0142 933.340. **Vignole:** Cri 0143 87.3001 **Villalvernia:** Cr. Verde 0131 83.177. **Voghera:** Cri 0383 45.666.

FARMACIE DI TURNO

Ad **Alessandria** è di turno, dalle 9 di oggi alle 9 di domani, la farmacia *Dalovi*: corso Roma 132 (0131 251.353). Dalle 12,30 alle 15,30 e dalle 19,30 alle 9 del giorno successivo svolge il servizio a serranda abbassata per le urgenze. Negli altri comuni le farmacie di turno svolgono anche servizio di reperibilità.
Acqui: Cignoli: via Garibaldi 7 (0144 322.488).
Casale: *Febris:* [illegible] Sanglorgio 25 (0142 452.150).
[illegible] *Belardi:* via Girardengo 50 (0143 2261).
Ovada: *Frascara:* piazza Assunta 18 (0143 80.341).
Tortona: *Bidone:* via Emilia [illegible] (0131 815.731).
Valenza: *Rasetti:* via Cavour 68 (0131 941.306).

PRONTO SOCCORSO

Alessandria: 0131 206.537 e, infantile, 0131 207.224; **Acqui:** 0144 777.211; **Casale:** 0142 434.225; **Novi:** 0143 322.211; **Ovada:** 0143 82.61; **Tortona:** 0131 865.227; [illegible] 0131 959.111.

[illegible] MEDICA

[illegible]: 0131 295.000; **Acqui:** 0144 311.440; [illegible] 0142 435.222; [illegible]o B.: 0131 270.027; **Castelnuovo B.:** 0131 826.763; **Carrara:** 0142 946.423; **Felizzano:** [illegible]31 791.618/7; **Gavi:** 0143 642.561; **Novi:** 0143 33.21; **Ovada:** 0143 81.777; **S. Sebastiano C.:** 0131 788.209; **Serravalle S.:** 0143 636.129; **Tortona:** 0131 868.863; **Valenza:** 0131 959.111.

PK
publikompass
[illegible] di [illegible]
Via Cavour [illegible] -15100 ALESSANDRIA
Tel. 0131 [illegible].522 - Fax 0131.300.526

COMUNE DI ACQUI TERME
PROVINCIA DI ALESSANDRIA - TEL. 0144/770277 - FAX 0144/325764
Questo Comune indice pubblico incanto per l'appalto per la copertura assicurativa contro i danni dell'incendio periodo dal 01 Gennaio 2003 al 31 Dicembre 2007. Valore presunto dell'appalto: € [illegible] accessori e tasse incluse. L'aggiudicazione sarà effettuata con il criterio del prezzo più basso ai sensi dell'art. 23, comma 1, lett. a) del D.Lgs 157/95. La offerte dovranno pervenire entro le ore 14,00 del giorno [illegible] all'Ufficio Protocollo del Comune. L'avviso di pubblico incanto integrale ed il Capitolato d'o[illegible] possono essere ritirati presso l'Ufficio Eco[illegible] sito in Via E.Salvadori 64 (Tel 0144/770276). L'avviso di pubblico [illegible] integrale è pubblicato all'Albo Pretorio del Comune.
[illegible] Terme, 21/11/2002 Il [illegible] Dott. Armando Ivaldi

SPACCIOCCHIALI

DALLA FABBRICA VENDITA DIRETTA
con sconto 50%
SU OCCHIALI DI NOSTRA PRODUZIONECOMPLETI DI LENTI SU MISURA DA
€ 39,00
SPACCIO [illegible] propone [illegible] vendita degli occhiali su misura in un modo completamente nuovo incentrato sul **"SERVITI DA SOLO"** scegliendo tra più di 2000 MONTATURE.
L'occhiale, dopo sarà pronto entro pochi minuti.
(salvo lenti particolari)
SPACCIO OCCHIALI compra i suoi prodotti direttamente dalle fabbriche convenzionate e li offre ad un prezzo [illegible] assoluta convenienza.
CORSO ACQUI, 173 - ALESSANDRIA -
TEL. E FAX 0131/240228

confezioni **Margherita**

Il Magazzino di abbigliamento Intimo e casa per la famiglia

... qui da noi la CONVENIENZA è sempre in Regalo.

ABBIGLIAMENTO UOMO

ABITI CERIMONIA in lana e m. lana	a partire da	€	93,00
GIACCONI SPORTIVI imbottiti	a partire da	€	30,00
GIACCHE A VENTO	a partire da	€	17,80
PANTALONE in velluto		€	15,00
PANTALONE in cotone felpato		€	12,75
MAGLIA misto lana scollo a V e girocollo		€	7,95
PILE vasta scelta	a partire da	€	13,65
CAMICIA in flanella		€	6,15

ASSORTIMENTO ABBIGLIAMENTO SCI UOMO - DONNA - BAMBINO

ABBIGLIAMENTO DONNA

PER LE PIU' GIOVANI ASSORTIMENTO PIT STOP PHARD

GIACCONE IMBOTTITO		€	27,30
MAGLIE lana lana	a partire da	€	10,28
PANTALONE CLASSICO m. lana		€	10,28
CAMICIETTA in flanella		€	8,73

REPARTO ABBIGLIAMENTO PER GIOVANE E SIGNORA TAGLIE FORTI

ABBIGLIAMENTO BAMBINO

GIACCONI ragazzo/a imbottiti	a partire da	€	28,50
GAICCHE A VENTO bambino	a partire da	€	19,75
MAGLIE lana e m. lana ragazzo/a	a partire da	€	11,00
TUTA ragazzo		€	10,85
PANTALONE NEONATO	a partire da	€	10,15
TUTINA in ciniglia		€	8,40

INTIMO

VASTO ASSORTIMENTO PIGIAMI uomo e donna	a partire da	€	10,30
COORDINATO uomo (T.shirt + boxer) in microfibra		€	6,65
T.SHIRT uomo cotone felpato	a partire da	€	4,05
CALZINO uomo corto m. lana	a partire da	€	0,88
CANOTTA donna spalla larga cotone felpato		€	3,95
SLIP bimbo cotone	a partire da	€	0,70

ROSSO 2002 novità regalo donna - uomo - bambino

LE MARCHE: SLOGGI - PLAYTEX - CACHAREL-FILA-LOVABLE-CAGI-WONDERBRA PAPILLON - FILODORO - SISI - TRIUMPH - RAGNO - NOTTINGHAM - CARPENTER INFIL - BAMBIBEL ecc ...

CASA

VASTO ASSORTIMENTO IDEE REGALO - TOVAGLIE - CENTRI - STRISCE E SOTTOPIATTI PER UN GRAN NATALE IN FAMIGLIA

REPARTO PIUMONI E TRAPUNTE (circa 600 fantasie diverse) *ZUCCHI - GABEL - CALEFFI SOMMA - BASSETTI - VALLESUSA - ROYAL COVER - FAZZINI* ecc. ..

INTERNO in piuma 1 piazza	a partire	€	24,40
COMPLETO LENZUOLA cotone stampato 1 piazza	partire da	€	10,90
SACCO COPRIPIUMONE da 1 piazza	partire da	€	18,95
COMPLETO LENZUOLA cotone stampato 2 piazze	a partire da	€	20,61
ACCAPPATOI delle migliori marche	partire da	€	13,17
VASTO ASSORTIMENTO ASCIUGAMANI spugna cot. 1+1	a partire da	€	4,25

COPRIDIVANI E COPRIPOLTRONE anche per divani con braccioli in legno

COORDINATI CUCINA (copritavoli - coprisedie - tendine - presine - guantoni ecc.)

PER NATALE UNA GRADITA SORPRESA

PRESENTATO IL CALENDARIO FINO A META' GENNAIO CON CONCERTI, SPORT, MOSTRE E BABBO TRAMPO

Il dicembre natalizio di Casale

Per i bimbi grande buca delle lettere in piazza

CASALE MONFERRATO

Alla rassegna per i bambini, [illegible] carti nelle chiese, [illegible] nel centro e al Valentino, illuminazione di vie, piazze e della torre di Santo Stefano, il gemellaggio con Roccapalumba e l'iniziativa dalla lettera a [illegible] Natale, promossa dal commercianti: [illegible] alcune [illegible] iniziative dell'edizione [illegible] «Natale a Casale» dall'8 dicembre al 6 gennaio. Un ricco calendario di manifestazioni [illegible] a punto dagli assessorati alle Manifestazioni e Cultura, dai commercianti casalesi, [illegible] la collaborazione della Coop.

Torna in piazza Mazzini il presepe di Luzzati [illegible] una [illegible] statua. «Nonostante una situazione difficile di fondi abbiamo cercato, con la collaborazione di tutte le associazioni - [illegible] l'assessore Gianni Crisafulli - di fornire una serie di proposte varie e interessanti, così da coinvolgere tutti».

Luminarie accese in centro, in collaborazione coi commercianti, [illegible] domenica. L'8 spettacolo per bambini, [illegible] spettacolo itinerante, mostre, mercatini e un insolito gemellaggio fra Vespa Club Monferrato e le grappe delle Mezzetti d'Altaville. Nella chiesa [illegible] Valentino primo appuntamento musicale: Concerto di Natale con orchestra e corale parrocchiale.

L'11 dicembre [illegible] di sport al Palaferraris con il volley di Coppa Campioni fra Noicom Cuneo [illegible] polacchi del Mostotal. Sabato 14 [illegible] Palasport accoglierà il [illegible] Galà delle Arti Marziali. Sempre il 14 in centro edizione natalizia di «Colori e Sapori» e divertimento con [illegible] Trampo. Al [illegible] prima giornata del gemellaggio fra Casale e Roccapalumba, centro palermitano con nutrita presenza di conterranei in Monferrato: «Circa un migliaio» a [illegible] dell'assessore Crisafulli.

Domenica 15 visita alla città, mercatino, show [illegible] Ranclown e alle 21 nella chiesa di San Domenico «Concerto [illegible] Natale» [illegible] il [illegible] Casale. Il 17 e 18 doppio appuntamento [illegible] la prosa [illegible] Pirandello al Municipale. Il 19 grande blues con [illegible] coro gospel. [illegible] 21 ancora spettacoli itineranti in centro, show per bambini al Tartare e concerto di Natale in [illegible] Filippo con gli allievi degli Amici della Musica. Il 5 gennaio gran chiusura al Tartare per i bambini. I più piccoli ancora protagonisti con «Lettera a Babbo Natale», promossa dai [illegible] cianti; una grande buca in piazza Mazzini dove i bimbi potranno esprimere i loro desideri. Le letterine più singolari premiate il 19 gennaio al Tartare. [r. sa.]

Il presepe artistico di Emanuele Luzzati in piazza Mazzini quest'anno si arricchisce

Il Comune vara nuova palestra

CASALE MONFERRATO

Una palestra che all'occasione potrà essere sfruttata come centro polifunzionale sorgerà adiacente alle scuole elementari di S. Germano. La richiesta, [illegible] era stata [illegible] sollecitata dal Consiglio di circoscrizione, presieduto da [illegible] Bertoncini, vedrà l'avvio della realizzazione di primavera prossima con una spesa di 195 mila euro. La [illegible] palestra, che sostituirà i corridoi utilizzati ora come luogo per l'attività ginnica degli scolari, sarà completata nella primavera 2004.

I nuovi locali sorgeranno accanto al fabbricato [illegible] elementari, e avranno un accesso diretto dalla scuola e anche una autonoma esterna (autonomo anche l'impianto di riscaldamento), in modo da garantire la fruizione anche di fuori dell'attività scolastica. «Si tratta di un'ulteriore iniziativa - ha detto l'assessore ai Lavori Pubblici Ettore Coppo - che arricchisce la periferia di servizi, in particolare scolastici, in modo che siano distribuiti omogeneamente su tutto il territorio comunale». [f. m.]

SCIOPERO NAZIONALE

Bus fermi domani per 24 ore

ALESSANDRIA

Lo sciopero nazionale di 24 ore degli autoferrotranvieri avrà domani ovvie ripercussioni anche in provincia. Ad [illegible] l'Atm annuncia che funzioneranno regolarmente il servizio disabili e lo scuolabus, mentre [illegible] sospese per l'intera giornata di venerdì le [illegible] sulle linee urbane ed extraurbane. Chiusi pure uffici, officina, deposito e casse parcheggi. A **Valenza**, [illegible] direzione generale dell'Amv ha emesso un ordine di [illegible] al personale per l'effettuazione regolare delle corse nelle fasce orarie 6,30-8 e 18-18,15. In realtà non è ancora certo [illegible] numero di bus che viaggerà nelle tratte per le frazioni, per Alessandria e Mortara, anche perchè le organizzazioni sindacali hanno ribadito di voler assicurare solo le prestazioni indispensabili, con esclusione dei servizi di linea «commerciali».

A **Casale**, i bus per il trasporto urbano si fermeranno e, a differenza del passato, la soppressione del servizio avverrà per tutta la giornata. La direzione dell'Amc ha convocato le rappresentanze sindacali per ribadire che dovrebbe essere garantita almeno una soglia minima di servizio, [illegible] per [illegible] c'è [illegible] marcia indietro. Infine a **Novi**, [illegible] Cit garantirà solo [illegible] scuolabus per le elementari, non quello per gli studenti delle medie. [m. d.]

IERI CONVEGNO ALL'API

Risparmio energetico coi consorzi

ALESSANDRIA

Le nuove opportunità di risparmio energetico per le piccole e medie aziende sono state illustrate in un seminario tenutosi ieri all'Api. Hanno aperto i lavori il vice presidente Fernando Savoia e il segretario generale Carlo Taverna. I relatori, Giancarlo Lombardo (Ufficio tecnico Api) e Stefano Peola (Ufficio economico Api), hanno illustrato i vantaggi di cui potranno usufruire a partire [illegible] gennaio le [illegible] grazie [illegible] recente decreto [illegible] sulla liberalizzazione del mercato energetico. Attualmente [illegible] soltanto 30 le aziende dell'Api provinciale che hanno potuto, riunendosi in consorzio, beneficiare di tariffe minori per l'energia elettrica in quanto raggiungono complessivamente un consumo di almeno 100 milioni di chilowatt ora. Il decreto Marzano, che prevede entro il 2007 la possibilità di accedere al libero mercato a tutti i clienti (anche i singoli nuclei familiari), abbatte notevolmente il minimo di consumo in chilowatt e permetterà così alle piccole e medie imprese di riunirsi in consorzio per scegliere poi l'operatore dal quale acquistare l'energia elettrica anche quando il consumo minimo [illegible] di appena [illegible] milioni di chilowatt ora.

Profit non profit. E' il progetto che vede in provincia il Consorzio Api formazione come partner per fornire consulenze specialistiche alle imprese [illegible] operano nel sociale. [f. m.]

A NOVI, STREVI, MORANO

La Regione finanzia altre strade

ALESSANDRIA

Il Consiglio regionale ha approvato il «Piano degli investimenti sulla rete [illegible] trasferita», cioè le statali passate dall'Anas alla Regione e alle Province. «Per l'attuazione del piano - dice l'assessore ai Trasporti, William Casoni - sono ipotizzati sette anni, dal 2002 al 2009, con una spesa di 992 milioni di euro, oltre ad altri 41 a disposizione per finanziare eventuali improvvise necessità. Spero [illegible] entro il 2004 [illegible] aperti tutti i [illegible] molte opere». «Finalmente - aggiungono Casoni e il consigliere Marco Botta - potremo cambiare il volto della viabilità piemontese, con [illegible] interventi che risolveranno le situazioni più critiche, dando una immagine più moderna alla [illegible] viaria».

In provincia il piano prevede oltre 151 milioni e mezzo di [illegible] 110 milioni e mezzo per le strade passate alla Regione e 41 milioni per quelle trasferite alla Provincia. I principali interventi sono [illegible] varianti di Strevi alla ex statale 30 (progetto definitivo), Alessandria (Osterietta-San Michele), Novi e Pozzolo sulla 35 bis dei Giovi, Morano sul Po sulla [illegible] bis [illegible] Monferrato, Valenza sulle [illegible] statali 494 e [illegible] e di Tortona, pronti tutti i progetti preliminari. I collegamenti Strevi-Predosa e Melazzo-Ristagno, pronti i preliminari, la variante [illegible] Visone e l'ammodernamento della 457 [illegible] verso Ozzano, preliminari in corso. [f. m.]

CASALE

Orologi contraffatti rinviato a giudizio

Cosimo Santoro, abitante a Villanova, via Montiglio 8, è stato rinviato a giudizio: il 23 aprile dovrà rispondere davanti al giudice unico di [illegible] detenuto per [illegible] vendita 19 orologi da polso con marchio contraffatto Adidas e Breitling, e di ricettazione. [r. sa.]

[illegible]

Nei guai il paziente che spintonò l'infermiera

È stato rinviato a giudizio (udienza 7 maggio) Arcangelo Pastore, 40 anni, pugliese, che secondo l'accusa nel gennaio [illegible] quest'anno avrebbe spintonato un'infermiera al Santo Spirito, dove era ricoverato, dove aveva fra l'altro fornito una falsa dichiarazione d'identità. [r. sa.]

CASALE

Acquisto d'attrezzi agricoli pagati con assegno a vuoto

Franco [illegible] Porta, 34 anni, di Acqui Terme, via [illegible] 58, è stato rinviato a giudizio: il [illegible] aprile dovrà rispondere di truffa ai danni di Giorgio Alessio Triveri di Murisengo. Secondo l'accusa [illegible] [illegible] quistato un motocoltivatore e un tosaerba pagandoli [illegible] [illegible] assegno scoperto. [r. sa.]

[illegible]

Si finse carabiniere per vendere la rivista

Pur di convincere un pensionato di Sezzole a sottoscrivere un abbo[illegible] a una rivista si [illegible] spacciato per un carabiniere del Comando Provinciale [illegible] Alessandria. Angelo di Maria, [illegible] anni, abitante a Borgo San Giovanni, il 23 aprile dovrà rispondere di sostituzione di persona. [r. sa.]

[illegible]

Condannato a restare a [illegible] perché guidava ubriaco

Dieci giorni di permanenza domiciliare [illegible] la condanna inflitta a Carlo Rizzi, 42 anni, di Treville, che doveva rispondere di guida in stato di ebbrezza, violazione che gli [illegible] stata [illegible] lo scorso [illegible] bre ad Ozzano. [r. sa.]

[illegible]

Rientra [illegible] minoranza nel Consiglio comunale

È convocato per stasera, alle 21, il Consiglio Comunale, [illegible] quale è annunciata anche la partecipazione dei gruppi di minoranza, rimasti assenti alle sedute dopo il [illegible] luglio scorso quando avevano abbandonato la seduta in occasione della discussione del Project Financing relativo alla realizzazione di un centro natatorio al Geirino. All'ordine del giorno, l'approvazione del «Regolamento per la disciplina del referendum Consultivo» indispensabile per lo svolgimento della consultazione sulla piscina. [r. bo.]

PER INFERMITA' MENTALE

Prosciolto dall'accusa di atti sessuali

ALESSANDRIA. Il gip [illegible] ha prosciolto un uomo dall'ac[illegible] [illegible] atti sessuali su uno scolaro che all'epoca dei [illegible] l'estate del [illegible] aveva 10 [illegible] E' M. R., abitante a Spinetta Marengo (l'ha difeso Tino Goglino): fu anche arrestato, in seguito [illegible] finito in comunità. Il [illegible] ne aveva chiesto il rinvio a giudizio e la vicenda è stata esaminata in udienza preliminare.

Per l'accusa in tre [illegible] si era tolto i pantaloni e aveva accarezzato le gambe e [illegible] cosce del ragazzino, il quale [illegible] raccontato il fatto ai genitori. L'uomo ha 30 anni [illegible] per un'encefalopatia post traumati[illegible] [illegible] una caduta dalla bicicletta quando aveva 12 anni il [illegible] cervello è quello di un bambino. Così, almeno, ha stabilito il perito psichiatra Mario Muti, stabilendo che l'uomo è affetto da un'infermità di mente che al momento del fatto l'ha reso incapace di volere. Non è socialmente pericoloso, ma non può essere giudicato e tanto meno condannato. [e. c.]

LITE FRA DUE INQUILINI

In tribunale per un'auto che perde olio

ALESSANDRIA. [illegible] due in tribunale (13 febbraio) per alcune macchie d'olio cadute [illegible] un'auto parcheggiata in un cortile. Sono i valenzani Enrichetto Muraca e Massimo Granziero: entrambi rispondono di reciproche minacce, Mu[illegible] anche di percosse [illegible] danni di Granziero. Quest'ultimo, il 26 agosto 2000, aveva parcheggiato la propria auto nel cortile di un palazzo dove abita Muraca, dovendo lì eseguire alcuni lavori.

La [illegible] un tratto cominciò a perdere qualche goccia d'olio, così da scatenare la reazione dell'inquilino [illegible] quale, secondo l'accusa, [illegible] una pistola Beretta semiautomatica, la puntò [illegible] Granziero spingendolo alcune volte [illegible] colpetti al petto. L'interessato nega la circostanza, pur ammettendo la discussione poi degenerata con minacce tipo «Ti vengo a beccare». La lite fu notata da altre persone del palazzo, una delle quali sostiene di non avere visto Muraca impugnare l'arma. [e. c.]

SULLA A7, UN FERITO GRAVE

Carambola fra tre Tir a Tortona

TORTONA. Un uomo di 64 anni in prognosi riservata, tre [illegible] nisti feriti e l'autostrada A21 chiusa al traffico per quasi cinque [illegible] E' il bilancio di un maxitamponamento fra tre autotreni avvenuto l'altra notte. Aldino Capecchi, 55 anni di Grugliasco, alla guida di un autotreno Renault, ha tamponato l'autocarro condotto da Antonino Messina, 55 anni, di Palermo. In quel momento è sopraggiunto [illegible] terzo autotreno, di [illegible] spagnola, guidato [illegible] Andrew Nebog, 37 [illegible] con a fianco Arroufat Vincente Peris, di 64, che ha tamponato il Tir di Capecchi.

Sono intervenuti i vigili del fuoco di Tortona per liberarli. Ad avere la peggio è stato Peris, trasportato dal 118 all'ospedale di Voghera dove è [illegible] rianimazione. Meno grave il suo compagno di viaggio, ricoverato a Tortona per contusioni e fratture guaribili in [illegible] [illegible]. Pochi giorni di prognosi per gli altri due camionisti. E' intervenuta la polstrada di Alessandria Ovest. L'autostrada è rimasta chiusa oltre le 4 di ieri. [m. t. m.]

OPERAZIONE «VIE LIBERE»

Espulsi dalla polizia 19 stranieri

ALESSANDRIA. Diciannove stranieri sono stati espulsi, nelle ultime due settimane, dalla Polizia, nell'ambito della quinta fase dell'operazione «Vie libere», avviata appe[illegible] sono stati chiusi i termini per la regolarizzazione degli extracomunitari [illegible] prevista dalla cosiddetta [illegible] Bossi-Fini.

I servizi di controllo sono stati predisposti dal questore Arturo De Felice e sono stati attuati dalla questura, dal commissariato di Casale, [illegible] Polizia stradale, ferroviaria e postale.

I diciannove stranieri, sorpresi non in regola, sono stati accompagnati alla frontiera e in centri di permanenza temporanea.

Contemporaneamente alla lotta alla clandestinità, le forze di polizia hanno anche intensificato le [illegible] glianz[illegible] ai fenomeni [illegible] si, tra [illegible] immigrazione clandestina, favoreggiamento e sfruttamento della prostituzione, violenze sessuali, traffico di stupefacenti e riciclaggio. Ecco i risultati conseguiti su questo fronte: 14 arresti in flagranza o emessi dall'autorità giudiziaria, 2 fermi di polizia giudiziaria e 13 denunce. [a. m.]

ALCUNI PATTEGGERANNO, PER ALTRI RITO ABBREVIATO

Alla «sbarra» la gang della droga ai giardini

[illegible]

[illegible] dei [illegible] per [illegible] banda [illegible] spacciatori (rifornivano i tossicodipendenti locali di eroina e cocaina) sgominata a giugno dalla polizia al termine dell'operazione «Clean green», cioè verde pulito, così chiamata pe[illegible] compiuta ai giardini pubblici che gli inquirenti cercano [illegible] bonificare. [illegible] - spiega il questore - chi vuol passeggiare e sostare in mezzo al verde deve poterlo fare liberamente». Fra aprile e giugno [illegible] state arrestate tredici persone, tutte extracomuni[illegible] ad eccezione [illegible] Luca [illegible] Giudice, [illegible] anni, [illegible] Piana: [illegible] sono comparse davanti al gip Stefano Rizzi per l'udienza preliminare. Alcuni degli imputati, molti dei quali [illegible] in carcere, hanno optato per il patteggiamento, altri [illegible] il giudizio abbreviato, altri ancora per il processo [illegible] rito normale. Udienze il 19 dicembre e a febbraio. Tutti rispondono di detenzione e spaccio.

Secondo gli inquirenti Lo Giudice era incaricato [illegible] trasporto in città [illegible] stupefacenti. [illegible] effetti durante uno di quei [illegible] erano stati sequestrati [illegible] grammi di cocaina e [illegible] di eroina. In città [illegible] merce veniva edirottata» agli extracomunitari, scelti di volta in volta per portare le dosi ai giardini e venderle. I clienti erano decine al giorno, alcuni facevano i «cavalli» presentando altri clienti per aver in cambio qualche dose gratuita. Capo della banda è considerato il tunisino Ali Bou Bacboula, 21 anni, abitante in una soffitta ad Albenga il quale, avvalendosi dell'algerino Ben Mahmoud Mohtez e del marocchino Jouini [illegible] Ben Belgagem, dirigeva le operazioni di acquisto e il trasporto della droga.

I poliziotti, spesso travestiti, hanno iniziato a frequentare viale Repubblica, sostando sulle panchine, passeggiando, e filmando. Apparentemente [illegible] sembrava opera [illegible] singole persone poi è [illegible] che c'era un'unica banda. Impossibile dire quanta droga sia passata nelle loro mani. Gli imputati sono difesi da Mario Boccassi, Giuseppe [illegible]io, Monica Formaiano, Vittorio Gitti, Giuseppe Lanzavecchia, Rosella Monti e Vittorio Spallasso. [e. c.]

CON UN PROGETTO DI RILANCIO IL UN GIORNALE

Tortona, nuovo gruppo «spacca» i commercianti

TORTONA

Un giornale che [illegible] verrà distribuito gratuitamente in edicola e che si chiamerà «La Voce del Commercio», iniziative promozionali, manifestazioni: sono solo alcune delle iniziative che compongono [illegible] grande progetto per il rilancio [illegible] Tortona. Il programma sarà reso noto molto presto e sarà realizzato da un nutrito gruppo di imprenditori e commercianti che si sono [illegible] per dare vita ad un'associazione autonoma. Questo gruppo di lavoro che si chiama appunto «Imprenditori e Commercianti per il rilancio [illegible] ha esposto cartelloni e manifestini nei locali più frequentati della città, ha scritto ai cittadini per far sapere a tutti cosa sta succedendo.

«C'è un grande fermento, mosso dall'indignazione per l'atteggiamento dell'attuale direttivo dell'Unione Commercianti - dicono i rappresentanti del gruppo - e dal desiderio di realizzare un progetto importante per Tortona in collaborazione [illegible] tutte le altre forze del lavoro autonomo [illegible] il sostegno delle banche locali». «Il programma è in fase di realizzazione - [illegible] - ma non vogliamo svelarlo ora. Sarà pronto [illegible] presto. D'ora in avanti uscirà un giornale per dire le verità che fino ad oggi non sono mai state dette, senza alcuna colorazione politica: solo La Voce del Commercio. E' un'idea che [illegible] [illegible] a cuore, insieme ad altre [illegible] come promozioni e sconti. Sono molti gli operatori commerciali al nostro fianco in questo progetto e lo abbiamo dimostrato in questi giorni: tutti coloro che condividono le nostre idee hanno appeso nelle vetrine dei negozi il manifestino con la lettera che abbiamo scritto ai cittadini. Non siamo [illegible] il direttivo dell'Unione Commercianti: anzi, abbiamo chiesto loro di dimettersi per creare un'associazione più forte e di unirsi a noi». [m. t. m.]

NUOVO EPISODIO DI INCIVILTA' A POCHE SETTIMANE DALLA RIPULITURA DELL'AREA DA PARTE DEI VOLONTARI

Un «Gabibbo acquese» contro gli inquinatori

Il misterioso personaggio punta il dito contro i rifiuti abbandonati a Fontanelle

Il misterioso «Gabibbo acquese» indica i rifiuti abbandonati in regione Fontanelle

Gian Luca Ferrise

ACQUI TERME

[illegible] i ragazzi di «Puliamo il mondo». A poche settimane dall'iniziativa di Lega Ambiente e recapita a livello locale dal Comune, i ragazzi che hanno collaborato [illegible] ripulitura dell'area [illegible] fronte al depuratore di regione Fontanelle hanno [illegible] resi inutili i loro sforzi. Infatti, nonostante i cartelli che vietano l'abbandono di rifiuti, [illegible] ignoti hanno nuovamente deturpato l'area a poche decine di metri dal Bormida.

A denunciarlo è un simpatico Gabibbo acquese, che ieri mattina è andato sul posto: [illegible] molto dispiaciuto - ha detto -, visto l'impegno che i ragazzi avevano messo nel loro lavoro».

Forse gli amministratori di Palazzo Levi dovrebbero dare un [illegible] di vite per n[illegible] questo dilagante fenomeno che [illegible] tempi recenti ha portato al sequestro da parte dei carabinieri di parte dell'area esterna del depuratore, adibita come di consuetudine a discarica abusiva.

Oltre ad un azione repressiva, è anche necessario aprire nel più breve tempo possibile un'area ecologica in cui gli acquesi di buona volontà possano portare i propri rifiuti ingombranti, senza doverli abbandonare da ogni parte.

CERVINIA
***
Sertorelli Sport Hotel
Via Guido Rey, 29
tel. 0166.949797 - fax 0166.948788
Ristorante e bar, TV, telefono e frigo, Servizio fax, terrazza, Palestra, sauna, noleggio sci, Parcheggio coperto.
Arrivederci e a presto ... partite e amici

CERVINIA - VALTOURNANCHE
****
Hotel Chalet Valdôtain
Località Lago Blu, 2
tel. 0166.949428 - fax 0166.948874
jviserna@tin.it
Ristorante, bar, TV, telefono, frigo, terrazza, piscina, palestra, sauna, sala giochi, servizio fax, servizio minibus, parcheggio, box.
Situato in posizione di particolare pregio panoramico, fra antichi larici nel pittoresco paesaggio del Lago Blu. Ovunque troverete "charme e relax".

SAINT PIERRE
***
Hotel Saint Pierre
Via Corrado Gex, 61
tel. 0166.903817 - fax 0166.903817
info@hotelsaintpierre.it
www.hotelsaintpierre.it
Ristorante, TV, telefono, terrazza, bar, garage, parcheggio privato, ascensore.
Piccolo hotel a conduzione familiare. In una posizione ideale per raggiungere le vallate di Cogne, Rhemes, Valsavaranche e Valgrisenche, mete ideali per le persone che amano la montagna e il contatto con gli animali del parco del Gran Paradiso, mentre per chi ama la mondanità Courmayeur e St.Vincent sono raggiungibili in meno di 30 minuti.

CERVINIA
****
Hotel Europa
di Odisio Renzo - Via C. Pellissier, 2
tel. 0166.948660 - fax 0166.949650
hotel.europa@galactica.it
www.breuil-cervinia.com/europa
Ristorante, bar, TV, telefono, frigo, terrazza, piscina, giochi bimbi, palestra, sauna, sala giochi, parcheggio coperto, servizio minibus.
A pochi metri dal centro e campo di golf, navetta per impianti di risalita. Albergo con suite, camere con balcone, servizi, telefono e TV. Bar, piscina, vasca idro, sauna, fitness e sala giochi. Green fee scontato del 50%.

VALTOURNANCHE
***
Hotel Rascard
Frazione Strada Sup.
tel. 0166.92184 - fax 0166.92204
trudy@libero.it
Ristorante, bar, TV, telefono, terrazza, giardino privato, servizio minibus, parcheggio.
A soli 5 km da Cervinia in bella posizione tranquilla e soleggiata. Camere con vista panoramica. Cucina tipica valdostana.

VALTOURNANCHE
***
Hotel Punta Margherita
Via Roma, 8
tel. 0166.92087 - fax 0166.92858
Ristorante e bar, TV, telefono, asciugacapelli, terrazza, servizio fax, ascensore, parcheggio.
In posizione panoramica a 9 km da Cervinia, a 18 km dall'autostrada. Recentemente ristrutturato e modernamente arredato. Gestione familiare con cucina casalinga.

SAINT PIERRE
***
Hotel La Meridiana
Chateau Feuillet, 12
tel. 0165.903626 - fax 0165.903626
info@albergomeridiana.it
www.albergomeridiana.it
Ristorante, TV, telefono, bar, terrazza, parcheggio coperto.
Siamo nel cuore delle Alpi a 20 minuti dal traforo del Monte Bianco ed altrettanti dai colli del piccolo e gran San Bernardo. Dal parco nazionale del Gran Paradiso i nostri ospiti saranno accolti dalla cortesia in un ambiente ricercato nei particolari, di un tempo passato.

CERVINIA
**
Hotel Meublé Meynet
Via Carrel, 4
tel. 0166.948696 - fax 0166.948696
hotelmeynet@libero.it
Ristorante, TV, telefono, bar.
L'hotel è situato nel centro di Cervinia a pochi passi dagli impianti di risalita, offre una magnifica vista sul Cervino. Annesso all'albergo, oltre al tipico e ospitale bar, il Ristorante La Nicchia dove potrete gustare [illegible] internazionale ■ tutte le varie specialità valdostane.

VALTOURNANCHE
**
Hotel Ideal
Frazione Evette, 43
tel. 0166.932908 - fax 0166.932977
Ristorante, bar con TV, camere con balcone, dehor, giardino, servizio fax, parcheggio.
A pochi metri dalla funivia. Ambiente familiare ed accogliente. Cucina casalinga particolarmente curata. Prezzi molto interessanti in bassa stagione. Aperto tutto l'anno.

CERVINIA
***
Hotel Edelweiss
Via Guido Rey, 18
tel. 0166.949078 - fax 0166.949746
hotel.edelweiss@libero.it
www.matterhorn.it
Ristorante, TV sat, telefono, frigo, bar, palestra, sauna, cassaforte, servizio minibus per impianti.
Situato in centro paese ■ 300 metri dagli impianti di risalita. La conduzi[illegible] dell'Edelweiss si è tram[illegible] di generazione in ■ generazione fin dal 1950. Cucina tipica valdostana e internazionale.

SAINT PIERRE
***
Meublé Lo Fleye
Fraz. Bussan Dessus, 90
tel. 0165/904825 - fax 0165/909714
info@lofleye.com • www.lofleye.com
TV sat, telefono, frigo, terrazza, bar, 2 camere attrezzate per disabili, parcheggio coperto.
Immerso nel verde offre totale tranquillità e vista panoramica. La posizione al centro della Valle d'Aosta permette di raggiungere in pochi minuti le piste da sci ed è un'ottima base di partenza per escursioni nelle vallate laterali. La colazione a buffet è ricca e curata direttamente dai proprietari.

VALTOURNANCHE
**
Hotel Tersiva
Frazione Brengaz
tel. 0166.92176 - fax 0166.92586
htersiva@libero.it
Ristorante, bar, TV, telefono, parco privato, [illegible] giochi bimbi, servizio minibus.
L'albergo è situato in luogo privilegiato per il singolare panorama, la tranquillità e le ricche ore ■ sole che lo caratterizzano. Punto ■ partenza per numerose escursioni estive ed ■ breve distanza dagli impianti di risalita e dalle piste di fondo di Valtournanche.

VALTOURNANCHE
**
Hotel Etoile de Neige
Frazione Evette
tel.0166.92595 - fax 0166.92529
Ristorante, bar, TV, telefono, phon, servizio fax, terrazza, parco, sauna, palestra, biliardo, parcheggio.
A gestione familiare, a 300 metri dalla cabinovia che collega il comprensorio sciistico della valle con quelli di Cervinia e Zermatt.

VALTOURNANCHE
**
Hotel Montana
Via Roma, 37
tel. 0166.92023 - fax 0166.93131
Ristorante, bar, TV, telefono, servizio fax, terrazza.
In posizione centrale. Gentile e cordiale ambiente familiare con cucina particolarmente curata.

CERVINIA
***
Hotel Le Cime Bianche
Frazione La Vieille, 44
tel. 0166.949046 - fax 0166.948061
Ristorante, bar, TV, telefono, servizio fax, terrazza, parco privato, parcheggio coperto.
In posizione panoramica con vista sul Cervino e sulle Grand Murailles. Ambiente tipico di montagna con cucina tipica valdostana e carta dei vini selezionata.

VALTOURNANCHE
***
Hotel Bijou
Piazza Carrel, 4
tel. 0166.92109 - fax 0166.92264
hotelbijou@tiscalinet.it • www.mt.it
Ristorante, TV, terrazza, bar, ascensore, asciugapelli, servizio fax.
Albergo situato in zona tranquilla e soleggiata. Ottima cucina familiare con piatti tipici valdostani, curato direttamente dai proprietari.

Una stella in più per gli Hotel che aggiungono alla qualità del servizio una cortesia speciale: tutte le mattine, alla porta della camera, una copia gratuita de **LA STAMPA**.

Ristorante
GAGLIAUDO
La prima ENOPIZZERIA
in Alessandria
- Anche a pranzo -
NOVITÀ
Alessandria Via Schiavina, 13 (angolo Via Cavour)
Tel. 0131 263095 - Fax 0131 326831
info@gagliaudo.it - www.gagliaudo.it - Chiuso il Mercoledì

LA STAMPA
PAGINA 43 GIOVEDÌ 28 NOVEMBRE 2002

NORDOVEST
PIEMONTE E VALLE D'AOSTA

Ristorante
GAGLIAUDO
Ricco buffet e gustosissimi
piatti in un ambiente rilassante
Alessandria Via Schiavina, 13 (angolo Via Cavour)
Tel. 0131 263095 - Fax 0131 326831
info@gagliaudo.it - www.gagliaudo.it
Chiuso il Mercoledì

CHIUSA CON GRANDI ENTUSIASMI E OTTIMI RISULTATI LA SECONDA EDIZIONE DEL SALONE A TORINO

Dal Lingotto il Piemonte del vino vede l'Europa

L'assessore Ugo Cavallera: «Riconosciuto il ruolo chiave della Regione»

Luca Ferrua

Nella geografia dei 37 mila visitatori (operatori del settore) il primato è dei tedeschi seguono Svizzera, Usa Canada, Francia, Svezia Inghilterra e Giappone

Che il Piemonte sia una delle regioni enologiche più importanti d'Europa lo si sapeva. Mancava un'investitura ufficiale, un dato «enopolitico». E' arrivato con la seconda edizione del Salone del vino. Il primo a raccoglierne il nuovo segnale è l'assessore regionale all'Agricoltura Ugo Cavallera, onnipresente al Lingotto in ogni iniziativa in cui era coinvolto il Piemonte: «Il Salone segna un momento de[l] per il ruolo che il Piemonte vitivinicolo riveste nei contesti nazionali e soprattutto internazionali. Siamo una regione capace di parlare all'Europa e soprattutto di farsi ascoltare. Abbiamo dimostrato di rivestire un ruolo di riferimento per l'enologia di qualità e l'appuntamento del Lingotto ha le carte in regole per diventare il luogo ideale in cui affrontare argomenti importanti».

I risultati danno ragione a chi ha investito sul Salone. L'appuntamento del Lingotto si è chiuso con un bilancio da record. Incrementi a doppia cifra per tutte le voci: +25% le cantine che hanno esposto (1.176); +40% la superficie espositiva; 37702 il numero definitivo dei visitatori (di cui 31089 operatori professionali; 757 operatori professionali stranieri e 5.856 ospiti delle cantine); 692 i giornalisti accreditati tra italiani ed esteri. La «top ten» della provenienza degli operatori professionali [...] primo posto la Germania, al secondo la Svizzera, al terzo a pari merito Stati Uniti e Canada, al quarto la Francia e a seguire Inghilterra, Svezia, Giappone, Spagna, Brasile e Olanda. «Sono molto soddisfatto - commenta Alfredo Cazzola, presidente di Lingotto Fiere - per l'incremento di visitatori che si è registrato in questa edizione. L'ultima giornata, dedicata alla ristorazione, ha registrato un forte afflusso di chef, gestori di ristoranti, enoteche, wine-bar. E un indice in più del fatto che il Salone del Vino ha incontrato le esigenze del mercato e delle aziende». E tanti si meritano una terza edizione: si svolgerà dal 14 al 17 novembre 2003, come sempre al Lingotto Fiere.

Dal Giappone per degustare, magari con la maglia della Juve

Tra gli stand del Salone si è visto di tutto, soprattutto tanti giovani. Il Piemonte schierato con le sue docg e [...] in parata, un intero territorio rappresentato in decine di eventi. E l'appuntamento torinese ha riconosciuto anche la leadership [...] la ristorazione piemontese che ha sul territorio nazionale con una concentrazione di ristoranti di qualità (in base ai giudizi [...] guide) seconda [...] alla Lombardia, forte di un dato «drogato» da quel polo di attrazione [...] è Milano dove la ristorazione non è certo espressione del territorio.

«La nostra ristorazione di "livello" - hanno precisato i responsabili dell'Osservatorio turistico regionale - è orientata da un lato verso le nuove tendenze alimentari e dall'altro verso una diffusa e attenta salvaguardia dei sapori tipici, molto forte nel segmento "trattorie e "osterie", e particolarmente vivace nelle aree di Langhe, Roero e Monferrato». Altri dati significativi dell'inchiesta riguardano le tendenze del mercato. Il 65,5% della clientela è rappresentato da italiani (il 34% proviene da altre regioni) e il 34,5% da stranieri. E, tra frequentatori provenienti da altri paesi, la prima piazza spetta alla Germania (29,9%), seguita dalla Svizzera (23,69%) e dalla Francia (12,82%).

Enologia di qualità ristorazione di qualità e anche uno spazio per il turismo con tante iniziative dedicate al territorio a cominciare [...] dall'edizione 2003 di Vinum la rassegna dei vini [...] Langhe e Roero che dopo l'esordio ufficiale al Salone del Vino è stata presentata ieri a Zurigo. L'interessante serie di appuntamenti e si svolgerà dal 25 aprile al primo maggio ad Alba.

Scenario e tema conduttore della manifestazione sarà il centro storico della città, che si trasformerà in un grande palcoscenico dedicato al vino, in cui le protagoniste [...] le 300 aziende delle colline di Langhe e Roero.

La seconda edizione del Salone del vino di Torino ha avuto come grandi protagonisti anche tanti giovani eno-degustatori

GIRO di VITE

Moncalvo chiama, Carrù risponde

Sergio Miravalle

Spenti i riflettori del Salone del Vino si accendono le luminarie di Natale e bisogna pensare ai regali, per le prima volta [...] euro (ahinoi). La [...] enologica è un classico e quest'anno, secondo le speranze di vendita [...] commercianti i doni che si mangiano e si bevono» sono [...] i pochi ad essere in crescita nelle previsioni di acquisto. Dunque occhio [...] prezzi e guardatevi attorno.

Non è più [...] tempo dei mappamondi-cantinetta, tipici di certo kitsch Anni Sessanta, ma le fregature tutto raso, tutto o finto borchiè [...] ancora in agguato. La regola d'oro, per comperare bene e regalare meglio, sta nel badare alla sostanza.

A questo proposito il Piemonte offre due appuntamenti storici molto «sostanziosi» da segnare sull'agenda. Carrù e Moncalvo, l'una [...] Granda, l'altra nel Monferrato sono cittadine [...] [...] destino di legare il loro [...] [...] rispettive fiere del Bue grasso. La data del gran mercato è la stessa (quest'anno cade il giovedì 12 dicembre) e sulle piazze arrivano i colossi da oltre dieci quintali, allevati con cura certosina per dare alla carne sapore e gusto unici. Una leggenda, diffusa ad arte, vuole che nelle stalle più segrete si buoi destinati all'ingrasso venissero anche serviti gigantesche porzioni di tagliatelle [...]. Non sarà così, ma è bello pensarlo. I migliori macellai si contenderanno i campioni con le guildrappe da esporre in vetrina. Sono trofei, che contro le [...] dimenticate ansie [...] mucca pazza» valgono [...] garanzia di una qualità superiore, nel segno di allevamenti dove anche l'animale, pur destinato al macello, è rispettato fino all'ultimo.

A Moncalvo ricordano che la loro fiera è alla 365ª edizione. Carrù si accontenta delle 92ª; ma tra i due centri, la rivalità di [...] tempo appare dimenticata. Sindaci e organizzatori hanno deciso [...] portare avanti [...]me la richiesta della denominazione di origine pro[...] per il «Bue grasso di Carrù e [...] facendolo diventare [...] marchio di garanzia. Sono sulla stessa lunghezza d'onda anche a Calamandrana dove tra domani e sabato si festeggiano i richiami [...] «Tre [...], intese nel senso di Barbera, Barbatello e Bollito. Nel paese della Valle [...] vogliano lanciare la richiesta di [...] [...] (indicazione geografica protetta) sul manzo piemontese [...] Langa e Monferrato e metteranno a confronto carni selezionate con quelle delle razze Chianina e Romagnola. Per i vini in abbinamento, la B è d'obbligo: Barbera, ma non starebbe male invitare anche Barolo e Barbaresco e così le [...] diventano cinque.

I COMMENTI [...] IL SALONE [...] TORI

Walter Ladali (produttore): «Alla prima edizione eravamo assenti, poi ci siamo lasciati convincere da un progetto riservato agli operatori del settore. Nel mondo del vino c'è un grande bisogno di qualità e al Salone del Vino l'abbiamo finalmente trovata. E' un evento che deve crescere»

Beppe Careglio (titolare azienda Valdinera): «E' stato un appuntamento molto interessante. Abbiamo avuto la possibilità di confrontarci con tante realtà del settore. Il Lingotto è diventato un punto di riferimento dalla vendemmia, alla promozione».

Massimo Corrado (presidente Associazione Go wine): «Al Lingotto abbiamo trovato un palcoscenico ideale per presentare le nostre iniziative a cominciare da Vinum 2003. Un pubblico di operatori competente, in un ambiente giusto per parlare di vino»

Maria Cristina Oddero (produttrice): «Come azienda siamo stati molto soddisfatti da questa esperienza. Abbiamo contattato operatori ed enoteche di tutto il Piemonte. Il Nord Est d'Italia non si è presentato, ma sono arrivati tanti tedeschi e inglesi. Noi siamo contenti e torneremo al Lingotto».

REGIONE PIEMONTE
Provincia di [...]
FONDAZIONE [...]
Club Papillon
Con il patrocinio di
CITTÀ DI ALESSANDRIA
Salotto di Papillon
3ª Rassegna delle Ghiottonerie Alimentari Italiane di Qualità
ovvero, il meglio de "Il Golosario" e "Guida Critica e Golosa"
INGRESSO AD INVITO
(troverai l'invito all'interno [...] "Papillon" nr. 37 in edicola)
SAI ARDOINO MARTINI

Cittadella di Alessandria, dal 29 novembre al 2 dicembre 2002
Viaggio alla scoperta del Gusto con Paolo Massobrio

Tally
Stampanti

Maya

Vismara

Polase

MIKASA

MONDO

LG

Findomestic

SkodaFabia

LAS

BRA SERVIZI
SERVIZI

LatteMiele

PIEMONTE
Regione Piemonte

PREVENDITA BIGLIETTI PRESSO:
• CUNEO GRANDA VOLLEY LIBERTAS - VIA L. BERTANO, 25 CUNEO • ARMANDO CITROËN - CUNEO, SALUZZO, MONDOVÌ, ALBA • IL PODIO SPORT - CUNEO, SALUZZO • CIAO RADIO - CUNEO, FOSSANO • BRA SERVIZI - C.SO MONVISO, 25 BRA • ALBA SPUAGHI - STRADA STATALE ALBA/BRA, 5 ALBA • AMBIENTE SERVIZI - VIA SAVIGLIANO, 107 B SALUZZO • BAR OSCAR - VIA XX SETTEMBRE CUNEO • CENTRO SPORTIVO VALLE MAIRA - ROCCABRUNA DRONERO • COUNTRY CLUB - CUNEO

• Per tutti gli iscritti delle scuole inferiori e superiori della Provincia di Cuneo, in omaggio sull'acquisto del biglietto una maglietta MIKASA "ALL STAR GAME".
• Alla scuola con il maggior numero di iscritti due palloni MIKASA autografati con le firme della Nazionale Italiana e del resto del Mondo.

STASERA AL C

ALESSANDRINO, Tel. 0131-252.644
Via dell'Incubo. Ore 20-22,30
Sab. e Fest.: ore 16-18-20-22,30
€ 6,70/5,20, Lun. 4,20

ARIOSA, Tel. 0131-252.078
OGGI CHIUSO.

COMUNALE Sala Grande, Tel. 0131-234.240
Il regno del fuoco. Ore 20-22,20
€ 6,50-5 Lun. 4

COMUNALE Sala Ferrero, Tel. 0131-234.240
Laisons Passion. Ore 21,30
Sab. e Fest.: ore 16-18-20-22,30
€ 6,50-5 Lun. 4

CORSO, Tel. 0131-268.080
OGGI CHIUSO

OGGI CHIUSO

MODERNO, Tel. 0131-252.707
Austin Powers in Goldmember
Ore 20,25-22,25
Sab. e Fest.: ore 16,25-18,25-20,25-22,25
€ 6,50/5,00 Lun. 4

CRISTALLO - Sala Kubrick, Tel. 0131-[illegible]
La cosa più dolce. Ore 20,20-22,30
Sab. e Fest.: ore 16,20-18,20-20,20-22,30
€ 6,70/5,20 Lun. 4,20

CRISTALLO - Sala Hawkins, Tel. 0131-346.821
The bourne identity. Ore 20-22,30
Sab. e Fest.: ore 18-18-20-22,30
€ 6,70/5,20 Lun. 4,20

ARISTON, Tel. 0144-322.885.
OGGI CHIUSO

CASTELLO, Tel. [illegible]4-322.400
OGGI CHIUSO

[illegible] Tel. 0143-667.518
[illegible] Chiuso

VITTORIA, Tel. 0142-452.291
La locanda della felicità
Ore 20-22,25
Sab. e Fest.: ore 15,30-17,45-20-22,25
€ 6,70/4,70 Lun. 4,20

MARALLO, Tel. 0131-565.901
OGGI CHIUSO

DUE, Tel. 0143-321.472
Le quattro piume
[illegible]
Sab. e Fest.: ore 15,30-17,30-20,30-22,30
€ 6,00/4,00/3,50

MODERNO BRUTAL Tel. 0143-78.290
OGGI CHIUSO

COMUNALE BTS Tel. 0143-81.411.
OGGI CHIUSO

CINEMA TEATRO SPLENDOR Tel. [illegible]
OGGI CH[illegible]

LARA, Tel. 0143[illegible]
OGGI CHIUSO

[illegible] Tel. 0131-861.326
La locanda della felicità Ore 21,[illegible]
Sab. e Fest.: ore 15-17,30-20-22,30
€ 6-4 [illegible]

MULTISALA SOCIALE - Sala [illegible] Tel. 0131-861.326
La cosa più dolce. Ore 20,30-22,30
Sab. e Fest.: ore 16,30-18,30-20,30-22,30
€ 6-4 Lun. 3,50 Sab. 5-3,50

[illegible] SOCIALE Tel. 0131-942.276
Magdalene. Ore 20-22,20
Sab. e Fest.: ore 15,30-17,45-20-22,20
€ 6,60-4,50 Lun. 4,20

ARLECCHINO, Tel. 0383-648.124
[illegible]

Nuova Multicinema, Tel. 0383-669001
Sala 1. The bourne identity
Ore 15-17,30-20-22,30
Sala 2. Nido di vespe
Ore 16,55-18,10-20,25-22,40
[illegible]. Femme fatale
Ore 14,50-17,20-19,50-22,20
Sala [illegible]
Ore 14,40-17,10-19,40-22,10
Sala 5. Pinocchio
Ore 14,30-17
Sala 6. Red dragon
Ore 19,30-22,05
Sala 8. La cosa più dolce
Ore 16,55-19-20,55-22,50
[illegible]. Debito di sangue
Ore 15,40-18-20,20-22,45
Sala 9. Insonnia
Ore 14,45-17,15-19,45-22,15
Sala 9. Snow Dogs
Ore 16,05-18,15
Sala 9. Il regno del fuoco
Ore 20,15-22,35
€ 5,25 feriali mattina ore 17,55 e Lunedì e Mercoledì tutto il giorno (no festivi). € 7 feriali dalle ore 17,55. € 7,50 Sabato, Domenica e festivi.

POLITEAMA, Tel. 0141-530.088.
OGGI RIPOSO.

RITZ, Tel. 0141-530.088.
OGGI RIPOSO.

NUOVO SPLENDOR, Tel. 0141-595.040.
[illegible]

LUMIERE, Tel. 0141-413.830.
L'imbalsamatore.
Orario: Mar. e Gio. 21,30; Ven. e Sab. 20,15; 22,50; Dom. 18; 20,15; 22,30.
Biglietto: 6,50 €(4,50 €). merc. e giov. 5 €(4 €). lunedì 4,50 €.

[illegible]. Tel. 0[illegible]-624.[illegible]
OGGI RIPOSO.

[illegible]. Tel. 0141-701.496.
[illegible]

LUX, Tel. 0141-702.788.
[illegible]

[illegible] Tel. 0141-701.496.
OGGI RIP[illegible]

[illegible] Sala Verdi, [illegible] 0141-701.459.
[illegible]

MULTISALA Sala Inglese.
OGGI RIPOSO.

NUOVO
OGGI [illegible]

[illegible] Tel. 0141-97.512.422.
[illegible]

[illegible]
[illegible] 6,50 €(4,50 €).

SPLENDOR, Tel. 0141-975.247.
www.cinedelcorrente.it, www.trovacinema.capital.it
Intero rinnovato con poltrone e audio nuovo
OGGI RIPOSO.

TEATRO COMUNALE.
OGGI RIPOSO.

GLI SPETTACOLI A TORINO

Una scena di «Sognando Beckham», in locandina al «Sottodiciotto Filmfestival»

[illegible] Cavalla

Tanta musica e un altro festival del cinema nella settimana di spettacoli sotto la Mole.
Heartattack Tour. Il punk svedese dell'«Heartattack Tour 2002» approda stasera all'Hiro[illegible] [illegible] Amour, via Bossoli [illegible]. A partire dalle 21 si esibiscono [illegible] i Raised Fist, formazione [illegible] rilievo della [illegible] hardcore internazionale, [illegible] Bombshell Rocks [illegible] il loro punk melodi[illegible] [illegible] la rock'n'roll band The Peepshows. I biglietti costano 8 euro. Info. 011/3175427.
Chicago Blues [illegible] Il blues neroamericano è protagonista del giovedì sera al «Folk Club» (via Perrone 3 bis). L'occasione è fornita [illegible] «Chicago Blues Festival», sul palco sono attesi l'«imperatrice» Sandra Hall, Kenny «Blues Boss» Wayne, il bassista Russell Jackson affiancato da Will Crosby alla chitarra e [illegible] Hale alla batteria oltre che dal cantante James Armstrong. S'inizia alle 21.
Krisma. Anni fa furoreggiavano anche sul piccolo schermo: i Krisma tor[illegible] sotto la Mole per esibirsi questa [illegible] in [illegible] certo alle 22,30 [illegible] «BarCode» (corso San Martino 2).
Sottodiciotto. Anteprime nazionali, film mai usciti nelle sale italiane, cartoon d'epoca, incontri, dibattiti, la targa Città di Torino [illegible] Luigi Comencini: è il ricco cartellone del «Sottodiciotto Filmfestival», rassegna in costante crescita come dimostra il programma di quest'anno, ospitato nelle sale [illegible] Massimo e [illegible] Centrale. Appuntamento da domani (data della festa d'inaugurazione all'Hiroshima Mon Amour) al 6 dicembre. Principalmente ai giovani è dedicata la festa d'apertura in programma [illegible]rdì 29 all'Hma e caratterizzata dalla musica dei «paladini della guerra adolescenza», i Tre Allegri Ragazzi Morti. Mentre il giorno dopo, al Massi[illegible] l'inaugurazione presenta uno dei casi cinematografici europei dell'anno: il film inglese «Sognando Beckham», storia di una ragazza che sogna di diventare una calciatrice ed ha [illegible] modello il campione del Manchester United. Lunedì sera, oltre [illegible] in televisione, questa [illegible] si parla di calcio anche al Massimo Tre: il tema affrontato è «Il calcio [illegible] uno sport educativo» e, moderati da Giampaolo Ormez[illegible] esprimono la propria opinione allenatori [illegible] Giancarlo Camolese, giornalisti, ex giocatori, il capitano del Milan Paolo Maldini. [illegible] famiglia Comencini è attesa giovedì [illegible] per ricevere la targa che la Città di Torino ha deciso di consegnare all'ottantasaianne regista Luigi, di cui è prevista la proiezione del suo film sportivo «Un ragazzo di Calabria». L'ingresso è sempre libero. Info. 011/538962.
Un G[illegible]. E' in p[illegible]rogramma mercoledì 4 dicembre al Barrumba, via San [illegible] 1 bis; il concerto di Francesco [illegible] Gregori e della sua band. S'inizia alle 21, biglietti a 24 euro.

MONVISO
[illegible].771 (serale); 0171-444.286.
Il pianista. Dr. 21

[illegible]. Tel. 0171-602.516.
[illegible]

MORETTA, Tel. 0173-364.936.
[illegible]

[illegible]. 0173-263.325.
[illegible]

COMUNALE, Tel. 0175-348.901.
Red dragon. Dr. 21

CITTADELLA, Tel. 0121-285.213.
[illegible] 1: **El Alamein**. Dr. 20,05; 22,40.
Sala 2: Red dragon. Dr. 20,10; 22,45.
Sala 3: Debito di sangue. Dr. 20,10; 22,35
Sala 4: Nido di vespe. Dr. 20,15; 22,40.
Sala 5: Il pianista. Dr. 20; Insonnia. Dr. 22,50
Sala 6: The bourne identity. Dr. 20,10; 22,45.
Sala 7: L'imbalsamatore. Dr. 20,20; 22,40
Sala 8: Il regno del fuoco. Dr. 20,15; 22,35.
Sala 9: Sol la cosa più dolce. Dr. 20,20; 22,30.
Sala 10: K 19. Dr. 20; 22,35

[illegible]
[illegible]: Tel. 0172-412.317.
Sala Grande: Snow dogs [illegible] **[illegible]** di [illegible] un amatore. Dr. 22,25
Sala Max: Il popolo migratore. Dr. 20; [illegible] di [illegible]. Dr. 22,25
[illegible] **Signori, [illegible]** [illegible] **dolce**. [illegible] 20,15; 22,25

MARITTIMA VITTORIA, [illegible] 0172-412.771.
Sala Hitchcock: The bourne identity
Dr. 20; 22,20
Sala Metropolis: Il pianista
Dr. 21

LUX, Tel. 0171-948.069.
OGGI RIPOSO

NUOVO.
OGGI RIPOSO

FERRONI, Tel. 0171-610137.
OGGI RIPOSO

COMUNALE
OGGI RIPOSO

[illegible] VACCHETTI, Tel. 0173-750.277.
[illegible] RIPOSO

NUOVO LUX, Tel. 0171-211.726.
[illegible]

SALA MORSI, Tel. 0174-701.[illegible]2.
The others. Dr. 21

GALATEO, Tel. 0172-488.324. Cell. 338-1516729.
OGGI RIPOSO

MULTILANGHE, Tel. 0173-742.321.
Sala Grande: OGGI RIPOSO
Sala Rocca: OGGI RIPOSO
Sala Blu: OGGI RIPOSO

[illegible]. Tel. 0171-916.393.
[illegible]

[illegible]
[illegible]

[illegible]
[illegible]

LUX, Tel. 0171-827.534.
OGGI RIPOSO

BERTOLA SALA 1, Tel. 0174-47.896.
[illegible]

BERTOLA SALA 2.
OGGI RIPOSO

MARTTI.
Il popolo migratore (rassegna)
[illegible]
[illegible]
OGGI RIPOSO

CIVICO, Tel. 0175-43.756.
One hour photo. Dr. [illegible]

ITALIA, Tel. 0175-42.508.
Femme fatale.
Dr., fer. 20; 22; fest. 16; 18; 20; 22

ROSSETTI, Tel. 0174-227.105
CHIUSO

AURORA, Tel. 0172-712.557.
L'uomo in più. Dr. 21,15

[illegible]. Tel. 0172-726.324.
Cinecittà 1: OGGI RIPOSO
Cinecittà 2: OGGI RIPOSO
Cinecittà 3: OGGI RIPOSO
Cinecittà 4: OGGI RIPOSO
Cinecittà 5: OGGI RIPOSO

ADUA 100 corso Giulio Cesare 67, tel. 856.521. **One hour photo**. Dr.: 16; 18,10; 20,20; 22,30.
ADUA 200 corso Giulio Cesare 67, tel. [illegible]. **The bourne identity**. Dr.: 15,30; 17,50; 20,10; 22,30.
ADUA 400 corso Giulio Cesare 67, tel. 856.521. **La cosa più dolce**. Dr.: 15,30; 17,10; 18,50; 20,40; 22,30. [illegible] 14.
[illegible]**TRIALA** corso Vittorio Em[illegible] 52, tel. 547.007. **Sala 1: The bourne identity**. Dr.: 15; 17,30; 20; 22,30. **Sala 2: Femme fatale**. Dr.: 15,30; 17,50; 20,10; 22,30. **Sala 3: Insonnia**. Dr.: 15; 17,30; 20; 22,30.
ARLECCHINO corso Sommeiller 22, tel. 561.7190. **Sala 1: Debito di sangue**. Dr.: 15,45; 18; 20,15; 22,30. **Sala 2: Insonnia**. Dr.: 15,15; 17,40; 20,05; 22,30.
CAPITOL via San Dalmazzo 24, tel. 540.695. **La cosa più dolce**. Vet. min. 14. Dr.: 15,10; 17; 18,50; 20,40; 22,30.
[illegible]o Alberto 27, tel. 540.110. [illegible]; 20,45; 22,30.
[illegible] Garibaldi 32/a, tel. 436.07.23. **Hollywood ending**. Dr.: 15,30; 17,50; 20,10; 22,30.
C. CHAPLIN 2 via Garibaldi 32/a, tel. 436.07.23. Insonnia. Dr.: 15; 17,30; 20; 22,30.
[illegible] corso G. Cesare 105, tel. 232.029. **Pinocchio**. Dr.: 15; 17,30; 20; 22,30.
CINEPLEX MASSAUA piazza Massaua 0, tel. 779.60.200; pren. tel. 779.60.300. **Pinocchio**. [illegible] spettacolo ore 15,10. **K19**. Dr.: 17,40; 20,10; 22,40. **The bourne [illegible]ity**. Dr.: 15; 17,20; 20; 22,20. **Femme fata[illegible]**: 15,40; 17,55; 20,10; 22,25. **Reign of fire**. Dr.: 15,30; 17,45; 20; 22,15. **The sweetest thing (Le cose più dolci)**. Dr.: 15,10; 17; 18,50; 20,40; 22,30. Vet. min. 14.
DORA via Gramsci 8, tel. 542.422. **Nido di vespe**. [illegible]8; 20,20; 22,40
[illegible]**1 - Sala [illegible]** via Monfalcone 52, tel. 327.2214. [illegible] **fatale**. Dr.: 15,50; 18,10; 20,25; 22,40.
DUE GIARDINI - Sala Underwood via Monfalcone 52, tel. 327.2214. **Il popolo migratore**. Dr.: 15,20; 17,05; 18,50; 20,45. **Angela**. Dr.: 22,30.
ELISEO GRANDE piazza Sabotino, tel. 447.52.41. **The bourne identity**. Dr.: 15,30; 17,50; 16,55; 20,10; 22,30.
ELISEO BLU piazza Sabotino, tel. 447.52.41. **La cosa più dolce**. Vet. min. 14. Dr.: 15,15; 16,55; 18,50; 20,40; 22,30.
ELISEO ROSSO piazza [illegible] tel. 447.52.41. **L'uomo del treno**. Dr.: 16; 18,10; 20,20; 22,30.
EMPIRE piazza Vittorio Veneto 5, tel. 817.94.83. **Marie-Jo e i suoi due amori**. V.M. 14. Dr.: 15,30; 17,50; 20,10; 22,30.
ERBA 1 corso Moncalieri 241, tel. 661.54.47. **Kissing Jessica Stein**. [illegible]: 15,30; 17,50; 20; 22,30.
ERBA 2 corso Moncalieri 241, tel. 661.54.47. Vedi lestro.
ESTOILE via S. Quirico ang. via Roma, tel. 530.353. **La quattro piume**. Dr.: 16. **Minority report**. Dr.: 19,15; 22,10.
FIAMMA corso Trapani 57, tel. 385.2057. **Pinocchio**. Dr.: 15; 17,30; 20; 22,30.
F.LLI MARX - Sala Chico corso Belgio 53, tel. 8121410. **Debito di sangue**. Dr.: 16; 18,10; 20,20; 22,30.
F.LLI MARX - Sala Harpo corso Belgio 53, tel. 8121410. **Il popolo migratore**. Dr.: 15,20; 17,05; 18,50; 20,45. **Magdalene**. Dr.: 22,30.
FRESCOT piazza S. Giulia 2 bis/b, tel. 011.617.9373. **La lozza del pensato**. Dr.: 20,30; 22,30.
HOEPLI via C. Colombo 31 bis, tel. 011.580.5788. Vedi teatro.
GREENWICH VILLAGE via Po 30, tel. 011.817.3323. **Sala 1: L'arca russa**. Dr.: 16,30; 18,30; 20,30; 22,30. **Sala 2: Delta**. Dr.: 16; 18,10; 20,20; 22,30. **Sala 3: El Alamein**. Dr.: 15,30; 17,50; 20,15; 22,30.
IDEAL Cityplex 1 corso Beccaria 4, tel. 011 521.4316. **Ideal 1: The bourne identity**. Dr.: 15; 17,30; 20; 22,30. **Ideal 2: 1000**. Dr.: 15,15; 17,40; 20,05; 22,30. **Ideal 3: Il regno del fuoco**. Dr.: 14,40; 16,40; 18,40; 20,40; 22,40. **Ideal 4: El Alamein**. Dr.: 15,30; 17,50; 20,10; 22,30. **Ideal 5: Red Dragon**. Dr.: 15,15; 17,40; 20,05; 22,30.
IONIO via Po 21, tel. 812.59.66. Intervallo dalle 16,30; 18,30; 20,30; 22,30.
IONIO via S. Teresa 5, tel. 534.614. **Bowling a Colombes**. Dr.: 15,30; 17,50; 20,10; 22,30.
LUX Galleria S. Federico, tel. 541.283. **Il regno del fuoco**. Dr.: 16,45; 18; 20,15; 22,30.
MASSIMO UNO via Verdi 18, tel. 812.5606. **Il pianista**. Dr.: 15,15; 18,15; 22.
MASSIMO DUE via Verdi 18, tel. 812.5606. Chiud. Dr.: 16,30; 18,30; 20,30; 22,30.
[illegible] via Pomba 7, tel. 812.41.73. **Debito di sangue**. Dr.: 16; 18,10; 20,20; 22,30.
NAZIONALE 2 via Pomba 7, tel. 812.41.73. **Sbiciate chi vi pare**. Dr.: 15,55; 18,05; 20,15; 22,30.
OLIMPIA 1 via Arsenale 31, tel. 532448. **Il pianista**. Dr.: 14,30; 17,10; 19,50; 22,30.
OLIMPIA 2 via Arsenale 31, tel. 532.448. **La cosa più dolce**. Dr.: 16; 18,10; 20,20; 22,30.
PATHE' LINGOTTO via Nizza 262 Lingotto, tel. 011.66.77.856.
K19. Dr.: 13,50; 16,35; 19,20; 22,10. **1000**. Dr.: 14,50; 17,20; 19,55; 22,25. **Snow dogs**. Dr.: 14; 15,55; 17,50. **Le quattro piume**. Dr.: 19,50. **Signs**. Dr.: 22,30. **Femme fatale**. Dr.: 14,50; 17,30; 20; 22,30. **Il regno del fuoco**. Dr.: 14; 16,05; 18,10; 20,20; 22,30. **La cosa più dolce**. Vet. min. 14. Dr.: 14,30; 16,30; 18,30; 20,30; 22,30. **The bourne identity**. Dr.: 14,10; 16,55; 19,40; 22,20. **Debito di sangue**. Dr.: 15; 17,30; 20; 22,30. **Nido di vespe**. Dr.: 14; 16,05; 18,10; 20,20; 22,30. **Pinocchio**. Dr.: 15; 17,30. **Red Dragon**. Dr.: 20; 22,20. **Il trasformista**. Dr.: 15; 17,30; 20; 22,30.
REPOSI 1 via XX Settembre 15, tel. 531.400. **Pinocchio**. Dr.: 15,15; 17,45; 20,20; 22,30.
REPOSI 2 via XX Settembre 15, tel. 531.400. **Insonnia**. Dr.: 15; 17,30; 20; 22,30.
REPOSI 3 via XX Settembre 15, tel. 531.400. **K19**. Dr.: 15; 17,30; 20; 22,30.
REPOSI 4 via XX Settembre 15, tel. 531.400. **Il trasformista**. Dr.: 15,30; 17,50; 20,10; 22,30.
REPOSI 5 - LILLIPUT via XX Settembre 15, tel. 531.400. **Insonnia**. Dr.: 15; 17,30; 20; 22,30. Film in lingua originale.
ROMANO Galleria Subalpina, tel. 562.01.45. **6 donne e un mistero**. Dr.: 16; 18,10; 20,20; 22,30.
STUDIO RITZ via Accqui 2, tel. 819.01.50. **Hollywood ending**. Dr.: 15; 17,30; 20; 22,30.
TEATRO NUOVO corso Massimo d'Azeglio 17, tel. 650.02.00. Vedi teatro.
VALENTINO 1. El Alamein. Dr.: 20,10; 22,35.
VALENTINO 2. Pinocchio. Dr.: 20,15; 22,30.

...che sogno averti vicina

CENTO [illegible] D'AMORE *da Dante a Fabrizio De André*
Scelte da Guido Davico Bonino
pp. 160 – Euro 13,50

I libri de LA [illegible]

[illegible] I VOLUMI DE "LA STAMPA", DISTRIBUITI DA RCS [illegible] IN VENDITA NELLE MIGLIORI LIBRERIE.

A TORTONA

BILLI 1926

VIA Emilia, 145 Tortona (AL)

BILLI 1926 UOMO

benetton 012

BILLI 1926 COLORS JEANSERIA

GRANDE VENDITA

NEI SUOI 3 PUNTI VENDITA

SCONTI REALI FINO AL 70%

APERTO DOMENICA POMERIGGIO

DITTO CONSULT

011.7412638 WWW.DITTOCONSULT.IT

LA REGIONE PIEMONTE FINANZIA PROGETTI ■ ENTI E PICCOLE-MEDIE AZIENDE

Ventidue idee per conquistare l'estero

L'export punta su tecnologia e design. Nuovi settori

Fulvio Tavina

Ci sono stati le recenti trasferte in Cina e Australia, che si sono aggiunte a «mete» più consolidate in Europa e America: il mondo economico-imprenditoriale piemontese ha da tempo imparato a guardare oltre confine. Un dato per rendere l'idea: lo scorso anno l'export in Piemonte ha registrato un valore pari a 30,6 miliardi di euro, cioè l'11,3% del totale nazionale.

Su questa strada la Regione vuole insistere: 22 progetti per la promozione internazionale dei prodotti piemontesi (vedi tabella a fianco) sono stati finanziati con uno stanziamento complessivo di 4 milioni 246 euro. «E' un ulteriore tassello del nostro programma di internazionalizzazione del Piemonte - spiega l'assessore regionale all'Industria Gilberto Pichetto - . A questa misura sono destinati 28 milioni di euro, fino al 2006, che si affiancano ai 32 milioni per i progetti di export delle imprese, il cui bando ha già ottenuto 750 domande. E' la quantità più rilevante di risorse mai indirizzata in questo ambito dalla Regione, e può veramente imprimere un salto di qualità alla capacità del Piemonte di affermarsi sui mercati esteri, una via obbligata per un sistema industriale qualificato come il nostro».

I progetti di promozione sono destinati alle piccole e medie imprese nelle cosiddette aree a riconversione e a sostegno transitorio: 844 Comuni in sette provincie. Il finanziamento, a fondo perduto, copre il 50% delle spese. Nella valutazione dei progetti sono stati privilegiati quelli verso le aree ritenute di maggiore interesse: l'Europa dell'Est in fase di pre-adesione all'Unione Europea, l'area del Mediterraneo, la Russia, l'Estremo Oriente, il continente americano.

Le spese ammissibili riguardano l'allestimento di stand e strutture fieristiche, le analisi per la penetrazione nei mercati esteri, la realizzazione di materiale e campagne promozionali e pubblicitarie, le spese per il personale e la trasferta nelle missioni estere, l'organizzazione di eventi.

«La Regione - conclude Pichetto - punta sui prodotti a contenuto innovativo, sia in termini di tecnologia che di design, perché siamo convinti che solo su questo terreno possiamo essere competitivi. Accanto ai tradizionali prodotti riconosciuti come piemontesi, dal meccanico al tessile, all'orafo, vogliamo anche incrementare l'elenco delle eccellenze produttive oggi meno riconoscibili, come la cosmesi e le erbe officinali, l'editoria, gli strumenti musicali».

Pichetto

GLI INTERVENTI FINANZIATI

- Workshop e seminari per la promozione turistica, dei servizi e dell'artigianato (contributo 150 mila €)
- Creazione di un Desk nell'area Nord Africa-Medio Oriente; workshop e seminari per le piccole e medie aziende nei mercati dell'Est Europa e Sud-Est asiatico (331.500 €)
- Valorizzazione produzioni tipiche, promozione internazionale tramite workshop; internazionalizzazione del progetto «Città di qualità» (736.900 €)
- Promozione internazionale del comparto gomma-plastica delle piccole e medie aziende (110.425 €)
- International Export Service (300 mila €)
- Azioni promozionali e animazione per piccole aziende e imprese artigiane (115 mila €)
- Piano per la promozione del turismo, servizi, artigianato (188.100 €)
- Consolidamento Antenne Piemonte in Brasile, Balcani, Cina, Corea, e nuove Antenne in Marocco e Russia; Manager scambi in Piemonte; Sinergie per la promozione di territorio e imprenditoria in aree emergenti (305.084 €)
- Progetto a Cuba nei settori di energia ecocompatibile e agroalimentare; Promozione in Cina alle fiere di Shen Yang e workshop di Dalian (469.205 €)
- «Tra vigne e castelli» rivolto a giornalisti e tour operator; «La montagna attiva tra sport e natura» ricerca di mercato; «Laghi, ville e dimore storiche» per consolidare la leadership sul mercato tedesco, francese e inglese (765.250 €)
- promozione commerciale verso il Brasile per il settore macchine agricole (150 mila €)
- Progetto Creo; strategie di marketing del territorio; Campagna di promozione turistica; Cinefilitaly 2003; promozione internazionale della filiera vitivinicola (341.720 €)

STASERA VIENE PRESENTATA AD ALESSANDRIA IN UN APPUNTAMENTO ORGANIZZATO DALLA FIDAPA

Carta europea spiega i diritti delle bambine

Selma Chiosso

Viene presentata stasera ad Alessandria la Carta europea per i diritti delle bambine e delle adolescenti. L'appuntamento alle 21 nella sala Fidicom di via XXIV maggio 2, è aperto a tutti e seguirà un dibattito. La serata è organizzata dalla Fidapa (Federazione italiana donne arti, professioni, affari), presieduta da Gaetana Izgro.

I relatori sono: Rosa Mosca, rappresentante della Fidapa di Torino e Elisabetta Savaglio, consulente aziendale e responsabile nazionale della Fidapa giovani. Spiegano: «La Carta delle bambine deve essere conosciuta perchè soltanto così si possono esaminare esigenze, saper rispondere alle aspettative e porre garanzie, perchè le bambine di oggi possano diventare donne di domani».

La Carta si compone di nove punti e spiega ciò che ogni bimba che cresce in Europa ha diritto di ottenere, dal rispetto in famiglia e a scuola a quello dei servizi sanitari. Deve essere tutelata da ogni forma di violenza fisica e anche e soprattutto psicologica, da abusi sessuali, e dall'imposizione di costumi religiosi. Deve beneficiare di una giusta parte di risorse sociali, ricevere un'educazione in materia di economia politica tale da consentirle di diventare una cittadina competente. Il bambino che disponga di informazioni sulla salute e sull'intima sfera della sessualità, in modo da poter controllare la propria fertilità e per la maternità consapevole.

A scuola e in famiglia è necessario che disponga di un sostegno che la aiuti ad affrontare serenamente le ansie e le angosce dell'adolescenza. Infine deve essere inclusa nelle statistiche ufficiali e non diventare bersaglio di pubblicità per apologia di tabacco, alcol e altre sostanze nocive.

Attualmente una minima parte di questi diritti viene rispettata. Sono tante le ragazzine costrette a subire i litigi in famiglia o i piccoli soprusi a scuola che possono trasformarsi in segni profondi ed eterni. La Carta è poco conosciuta e mancano figure professionali che aiutino le adolescenti a solo a superare i loro problemi ma anche a sognare ed Anche questi infatti sono e diventano «segni» positivi che improntano la vita di una donna della sua intelligenza e dei suoi diritti.

IL PIANO APPROVATO DAL CONSIGLIO REGIONALE

Un miliardo di euro migliorerà le strade

Paola Scola

Il Consiglio regionale ha approvato il Piano Strade, che mette a disposizione un miliardo di euro per ammodernare la rete viaria piemontese (cioè le strade trasferite dallo Stato alla Regione e Province). Ventisei i favorevoli, uno contrario (Papandrea di Rc) e sei astenuti (Ds e Sdi). Il Piemonte è il primo governo regionale in Italia a dotarsi di questo provvedimento, che prevede la realizzazione di varianti, nuovi tratti, rettifiche, ampliamenti, adeguamenti di ponti, viadotti e gallerie, con interventi che esulano dalla pura manutenzione ordinaria e straordinaria. Il vicepresidente della Giunta e assessore ai Trasporti William Casoni ha commentato: «Potremo cambiare il volto della viabilità piemontese con 80 interventi, che consentiranno di risolvere le situazioni più critiche, dando un'immagine moderna a una rete finora malconcia. E' il provvedimento di maggior respiro che il Piemonte compirà nei prossimi anni». «Per l'attuazione - ha precisato Casoni - sono ipotizzati sette anni. Spero comunque di concludere prima: voglio che entro il 2004 tutti i cantieri siano aperti e molti già terminati». Per reperire finanziamenti, Casoni ha inoltre annunciato di voler «creare un meccanismo pubblico-privato che faccia crescere la disponibilità attuale di 300-350 milioni di euro», per esempio con «incassi da pubblicità e tasse di accesso per le sopra e sotto terra». La programmazione è partita dalle indicazioni delle Province. Nell'Alessandrino sono considerate prioritarie la nuova viabilità tra Novi Ligure e Serravalle Scrivia (nodo Outlet) e le varianti di Strevi, Alessandria, Novi, Morano Po, Valenza Po e Tortona. Ad Asti sono stati inseriti la variante di Nizza e gli adeguamenti dei tratti Portacomaro - Madonnina di Crea e Asti Est-ex statale 10. In provincia di Biella si interverrà per le varianti Cossato-Vallemosso-Trivero e Canton Colombo-Mottalciata. Molte le opere previste nel Cuneese: i nodi di Cuneo Nord-Mondovì, Genola-Levaldigi, Savigliano, Racconigi e Bra, la variante di Caraglio, l'adeguamento della Dogliani-Montezemolo (ex 661) e dell'Alba-Cortemilia (ex 29). Nel Novarese i cantieri apriranno, ad esempio, per le varianti di Romagnano, Borgomanero, Cameriana, Orfengo, Fara e Sizzano e per il completamento delle tratte Novara-Nibbiola e San Bernardino-casello A26. Nella provincia di Torino sono accolti l'adeguamento del Ponte-Sparone e della galleria di Pino Torinese, i ponti di Gassino e Borgo Revel, varianti di Ivrea-Bollengo, Poirino, Carmagnola, Chieri e Moncalieri. Per il Verbano-Cusio-Ossola sarà nel Piano, fra l'altro, la variante di Omegna. Il Vercellese avrà opere tratti Vercelli-Tricerro e Vercelli-Quinto, nonchè circonvallazioni di Ghislarengo, Romagnano e Frato Sesia, l'attraversamento di Arborio, il ponte sulla Baltea tra Verolengo e Crescentino e una rotonda a Trino.

Il vicepresidente William Casoni

Libri de "La Stampa"

Collezione autunno-inverno 2002

Massimo Scaglione
Saluti e Baci
Il teatro di varietà è stato la vera palestra artistica dei migliori talenti italiani. Da Petrolini a Totò, da Macario a Gino Bramieri, da Sophia Loren alle Wandissime tutta l'Italia dello spettacolo leggero in passerella.
Massimo Scaglione
Saluti e Baci
pp. 216 - 16 tavole a colori
Euro 16,01

Stefano Della Casa
Storia e storie del cinema popolare italiano
Da Cinecittà alle sale di tutto il mondo. Una storia del cinema popolare italiano che si intreccia con le storie dei suoi protagonisti, i trucchi, i retroscena, gli aneddoti di chi il cinema lo ha fatto e lo ha amato nei piccoli e nei grandi capolavori.
Stefano Della Casa
Storia e storie del Cinema Popolare Italiano
128 - 16 tavole - Euro 14,98

Giorgio e Caterina Calabrese
La dieta terzo millennio
Per scegliere il nostro futuro alimentare fra cibi nuovi e tradizionali, tecnologie di conservazione... Per saper scegliere il benessere.
Giorgio e Caterina Calabrese
La dieta del terzo millennio
pp. 144 - 60 illustrazioni - Euro 13,94

Edoardo Raspelli
Il Raspelli
Tre anni di viaggi fra Alberghi e Ristoranti. La guida che fa il punto dell'Ospitalità italiana, dai locali emergenti ai più famosi, dai più semplici ai più eleganti, tutti provati e raccontati da Edoardo Raspelli. Il lettore è servito.
Edoardo Raspelli
Il Raspelli
Tre anni di viaggi tra Ristoranti e Alberghi
pp. 528 - 36 illustrazioni - Euro 15,49

Paolo Massobrio
Il Buon Bere
Una guida per riconoscere e ad apprezzare il vino di qualità, le cantine e i produttori. Per ritrovare l'arte e l'amore che stanno dietro a una buona bottiglia.
Paolo Massobrio
Il Buon Bere
Tra vini e cantine con Paolo Massobrio
pp. 464 - 30 illustrazioni - Euro 13,50

Guido Davico Bonino
Cento poesie d'amore
Le più belle poesie d'amore della letteratura italiana perché *"ascoltare con gli occhi è il sottile ingegno dell'amore"*
Guido Davico Bonino
Cento poesie d'amore
pp. 160 - Euro 13,50

È possibile ordinare i libri richiedendolo all'Editrice La Stampa, Edizioni Librarie, via Marenco 32, 10126 Torino, fax 011 - 6699 30 67, E-mail edizionilibrarie@lastampa.it Numero verde 800 - 011 999. I VOLUMI DE "LA STAMPA", DISTRIBUITI DA RCS LIBRI, SONO IN VENDITA NELLE MIGLIORI LIBRERIE.

I libri de LA STAMPA

DA GENOVA ALTRE VOCI CONTRADDITTORIE SU MALACALZA MA INTANTO L'AGONIA DEL CLUB CONTINUA

Grigi, squadra al contrattacco

Oggi l'annuncio di vertenze o messa in mora

Il trequartista Fabio Bello è da qualche settimana tra i più in forma della Valenzana

Massimo Delfino
Rodolfo Castellaro

Annunciate da qualche gi[illegible] arriverà oggi l'inevitabile decisione dei giocatori dell'**Alessandria** [illegible] tutelarsi legalmente di fronte [illegible] mancato pagamento degli stipendi. Dopo l'allenamento [illegible] la partitella del giovedì (ma l'orario non [illegible] ancora noto), mister Pagliari e la squadra comunicheranno l'ormai scontato avvio di [illegible]ze, preludio alla messa in mora del club. Una cosa è certa, sono già stati contattati i legali, che hanno valutato la soluzione più opportuna per salvaguardare i crediti dei calciatori. Intanto, continuano a rimbalzare voci contraddittorie [illegible] Genova: c'è chi parla di un riavvicinamento di Malacalza alle sorti dei grigi (ma il contatto con Boiardi non è ancora avvenuto [illegible] l'agonia del club continua), chi invece reputa impossibile l'arrivo dall'industriale ligure, poco allettato dall'idea di un esborso di vari miliardi per una società di C2. Domani, intanto, ci sarà una riunione del Cda dell'Alessandria: p[illegible] che si individui già la lista dei giocatori cedibili a gennaio per tentare il risanamento dei conti. Ma sorge un ulteriore dubbio: quali club pagherebbero per l'acquisto di calciatori da un sodalizio in cattive acque? Gli avvoltoi sono già all'opera: far fallire i grigi equivarrebbe a poter attingere al parco giocatori a costo zero.

Allenamento al palasport ieri per la Val[illegible] Con i campi ridotti a un pantano, mister Sala ha preferito non rischiare: il timore di altri infortuni ha suggerito la scelta dell'allenatore che sa di avere gli uomini contati in [illegible] rudi [illegible] non può permettersi di perdere nessuno. Si sono allenati a parte Di Terlizzi e Rizzioli, il cui recupero [illegible] è lontano. Attualmente i due basano il recupero sul lavoro in pal[illegible] e sulla corsa, in vista della ripresa degli allenamento normali con i compagni. Tempi molto più lunghi, invece, per Morlacchi, che non potrà tornare in squadra prima del [illegible]se di febbraio. Purtroppo, la sua assenza si fa sentire non p[illegible] anche se Parabegoli e Pedretti cercano di non farlo rimpiangere. «La cosa più importante è che si riprenda completamente - sottolineano nel [illegible] rossoblù -. Deve tornare ad essere un punto di forza della squadra, come ha fatto Zamboni, che è del tutto recuperato». Intanto, si continua a parlare della sfida di domenica col Pavia, vice capolista del campionato. Ci sono timori ma anche speranze. Le opinioni convergono sull'ipotesi che gli azzurri di Torresani lasceranno spazi e potrebbe essere più facile [illegible] la [illegible] rete. «Il Montichiari si è chiuso a riccio, pr[illegible] tutti i varchi verso la porta, mentre i pavesi giocheranno [illegible] partita aperta per cercare i tre punti - è la considerazione tecnica dominante - Bisognerà essere accorti a sfruttare le ripartenze, potremo punirli e risalire la china». In tanti sono convinti che sarà la partita della svolta.

Coppa Italia, rinvio per maltempo

Casale-Vado si giocherà al «Natal Palli» mercoledì prossimo

Roberto Saracco

CASALE

Per il maltempo salta il ritorno dei sedicesimi di Coppa Italia fra Casale e Vado. «Rinvio a mercoledì 4 dicembre per impraticabilità di campo - fa sapere in un comunicato la società nerostellata -. Data inderogabile, voluta dalla Federazione». Lo stop forzato consente a mister Codogno di preparare al meglio la gara di domenica quando al «Palli» arriverà il fanalino Pinerolo. L'addetto stampa Alberto Rossi approfitta per fare il punto della situazione nel campionato di serie D: «Rispetto alla tabella di marcia che ci eravamo prefissati, mancano quattro punti, non quelli persi per le due sconfitte interne, ma per i pareggi con Uso Calcio e Rodengo».

Poi Rossi entra nel dettaglio: «Se paragoniamo l'attuale stagione al passato il bilancio è buono, la squadra è competitiva e ha i mezzi per giocarsela fino in fondo, anche [illegible] molto dipenderà dalla concentrazione che sapremo mantenere per tutto l'arco del torneo». Il tornante De Miglio sottolinea che «la giusta tensione non c'è stata con il Sant'Angelo. Abbiamo sbagliato perché siamo scesi in campo con l'idea di strafare, pensando più a metter[illegible] in [illegible] davanti al [illegible] pubblico che a giocare [illegible] i punti». Anche da [illegible] punto di vista salariale la situazione è cambiata e la tifoseria nerostellata se n'è accorta. «Abbiamo puntato ad un rilancio dell'immagine del Casale, una situazione resa anche possibile dall'ingresso di Vincenzo Mignone - dice [illegible] Rossi -. Importante anche l'inserimento di Primo Borgia, un vicepresidente operativo, punto di riferimento costante».

Umberto Izzo, perno della difesa casalese

Per quanto riguarda il discorso giocatori, il mercato al momento è chiuso. «Mister Codogno può contare [illegible] buone individualità - conclude Rossi -: in difesa spiccano due centrali di categoria superiore, poi il solito Izzo, infaticabile sulla fascia, e Chiumente, classe '84, elemento di personalità che non si fa mai sovrastare anche da avversari esperti. A centrocampo De Miglio [illegible] ok, Breman cresce di gara in gara, Vagnoni [illegible] trasformato e c'è la sapiente regia di Col. In attacco è esploso Pasteris e il [illegible] acquisto Spinelli ha esordito a suon di gol».

BASKET: NEL TURNO INFRASETTIMANALE DELUDE SOLAMENTE LA ZIMETAL

Zivic ariete della Bistefani In C1 ok Newlast e Verardi

Impresa della [illegible] Bistefani Casale nel turno infrasettimanale del campionato di serie B1 di basket maschile: i monferrini espugnano 61-54 il parquet [illegible] Riva del Garda, trascinati da Zivic, [illegible] di [illegible] che [illegible] con un bottino [illegible] [illegible] punti e [illegible] rimbalzi. Partenza disastrosa per la compagine di coach Vanoncini, che sembra la fotocopia [illegible] primi due quarti [illegible] confronto col Vigevano. Subito sotto di nove lunghezze, i casalesi inseguono al 10' sul 10-16 e all'intervallo sul 24-37. Dagli spogliatoi esce [illegible] Bistefani completamente trasformata: Mapelli segna [illegible] [illegible] fila, Zivic arriva in fretta alla «doppia doppia», mentre l'ingresso di Prato garantisce peso ed esperienza. Così al 30' c'è il primo sorpasso sul 49-48. I trentini non ci stanno, sbaglino l'impossibile sotto canestro ma difendono bene e lottano [illegible] orgoglio fino al 36' (52-56), ma dalla lunetta gli ospiti-s[illegible] la gara e agguantano in classifica sia Riva che Firenze. «Ci siamo confermati squadra da trasferta, ora dovremo sbloccarci anche al PalaFerraris» dice il general manager Pansa. Tabellino: Mapelli 12, Zivic 19, Valentini, Lavagno Ne, Prato 1, Nicoli, Ogliaro 2, Formenti 8, Muzio 13, Martinetti 6.

In C1 la **Verardi Valenza** è costretta al supplementare per aver ragione fuori casa dello Spezia (110-97). I liguri si confermano avversaria tenace e grintosa, costringendo gli orafi agli straordinari. Primo quarto con il quintetto valenzano avanti 30-17, poi però i padroni [illegible] si riavvicinano fino al 47-52. Nel [illegible] periodo gli spezzini impostano la gara sul piano fisico e passano addirittura a condurre sul 74-72, così gli ultimi 10' diventano una battaglia. Si arriva alla sirena sul 91 pari con un «giallo»: gli arbitri non fischiano infatti [illegible] fallo su Zunino che tenta la «bomba» da metà [illegible]. Nell'overtime [illegible] stesso Zunino, Moscatelli e Kaliterna danno alla Verardi la spinta per l'importante vittoria [illegible] che vale per la classifica e il morale. Tabellino: Moscatelli 30, Kaliterna 19, Zunino 16, Asnaghi 11, Zucca 20, De Andreis 4, Mozzi 6, Tanev 4, Acuto Ne, Ravelli Ne.

La Bistefani si è confermata imprevedibile in trasferta e ha violato 61-54 Riva del Garda

Ultimo quarto fatale alla **Zimetal Alessandria**, che si arrende 87-81 sul campo [illegible] Genova dopo aver condotto, anche saldamente per tre tempi. La squadra di coach Tedesco parte forte e grazie a Sillano e Mossi prende il largo fino al 24-14 dopo dieci minuti. I liguri hanno una pronta reazione nel secondo parziale e con [illegible] importante di 28-20 si rifanno sotto fino al -2 dall'intervallo. Al 20', però, Oggero e compagni ancora avanti per 44-42. Gli alessandrini tornano padroni [illegible] campo nel [illegible] quarto allungando d'autorità e portandosi a +11 a dieci minuti dal termine. Fatale l'ultimo periodo, con i bianco-verdi clamorosamente a secco per i primi otto minuti. Così l'Houghton Genova [illegible] porta avanti sul 73-70 e poi resiste [illegible] veemente ritorno della Zimetal, che realizza 11 p[illegible] nel finale, purtroppo inutili. «Abbiamo giocato male, sbagliando l'impossibile, ed eravamo troppo nervosi tanto che so[illegible] usciti per 5 falli Randazzo e Bogliatto - dice il presidente Mazzoglio -. Stiamo attraversando [illegible] brutto periodo, inutile nasconderlo». Tabellino: Ogguro 12, Randazzo 9, Sillano 13, Bogliatto 6, Paglieri 10, Mössi 23, Rovera 2, Barbero 4, Miglio 2, Mazzoglio Ne.

Torna invece il sorriso al **Newlast Derthona**, dopo la bella vittoria (84-66) a spese dell'Al[illegible] in [illegible] match meno facile di quanto indichi il punteggio. Decisivo per i bianconeri il break di 24-7 dell'ultimo quarto, [illegible] spegne le velleità dei langaroli. «Siamo più forti, ma solo alla fine ci siamo sbloccati - dice il [illegible] Luigino Fassino -. Complimenti agli avversari che, pur privi del loro cecchino principa[illegible] Casco, hanno tenuto botta per 30'. Da noi è stato determinante Fradragrada, [illegible] rientro dopo un mese di assenza: non [illegible] caso, con lui fuori squadra, avevamo perso due delle ultime tre partite». Il match del «Campagna» vede [illegible] Newlast sempre avanti, ma [illegible] [illegible] margini significativi. Il primo quarto termina 23-18, il secondo 43-41 e al 30' il tabellone recita addirittura 60-59 per Tava e compagni, che tengono il fiato sul collo del rivale [illegible] [illegible] per fortuna nell'ultimo periodo. Tabellino: Tava 4, Rotasperti 15, Chieppano 14, Costaldi 6, Moncalvo 17, Fradragrada 22, Picchi 3, Barco 2, Martinelli, Baraghi. [r. sa.]

KARATE

TERZO TITOLO CONSECUTIVO NEL TROFEO FEDIKA

L'Accademia fa tris sul tatami livornese

Tre giovani speranze del karate casalese sul podio con l'azzurro Emanuele Mazzetti

CASALE

Per il terzo anno consecutivo, l'Accademia Karate ha conquistato il Trofeo Nazionale Fedika, valevole come preselezione per i campionati tricolori, in programma a primavera. Al palasport di Collesalvetti (Livorno), erano in competizione più di 400 [illegible], in rappresentanza [illegible] 29 società. Il club casalese, benchè privo di alcuni karatèka di valore (Valenti[illegible] Rosato, Cristina Restivo, [illegible] Zappatore e Tabanis Ercolani), ha inflitto alla Yama-Arashi di Pontedera, seconda classificata, un largo distacco. Merito anche degli istruttori Sabrina Bargamini, Daniela Mongelli ed Antonio Rosato, che hanno preparato al meglio gli atleti. Il bilancio è di 16 ori, 11 argenti e 9 bronzi.

Questi i risultati. Tra le cinture bianche, primo posto per Luca e Claudia Benzi; secondo per Edoardo Bornia; [illegible] per Mattia De Felice e [illegible] Moisio. Tra le cinture gialle, [illegible] per Manolo Pinato, Alessia Gigliotti, Roberta Caviggia, Rosalba Castiglione, Stefania Margaglione, Erik Ranieri e Claudia Rabaglino; argento per Federica Margaglione; bronzo per Edoardo Benetti; quarto posto per Dalida Ercole. Tra le cinture arancione, primo posto per Loris Domenicale, Jacopo Oieni e Alessandro Gigliotti; terzo per Deborah Bensi, Nicolò Lo Guercio, Francesca Roggiero e Riccardo Roffredo; quarto per Federica Cuomo. Tra le cinture verdi, bella affermazione di Riccardo Trinot ed Ilenia Pistone; argento per [illegible]ffaelè Ugazio [illegible] Erika Maschio. Tra le cinture blu, secondo posto per Gabria Boi; terzo per [illegible]d Lahrach.

Nella categoria cinture [illegible]ne, grande conferma per Paolo Rollino, che ha sbaragliato tutti i rivali; secondo posto per Simona [illegible]zzetti e Daniel Ghilardi; terzo per Fabio Beltrame. Tra le cinture nere, l'azzurro Emanuele Mazzet[illegible] non ha concesso scampo ai contendenti, ottenendo dai giudici di gara la massima votazione; solo un gradino più sotto l'ottima Nicoletta Carraro.

Nel kumite, l'Accademia Karate Casale ha vinto tre medaglie d'argento in altrettante categorie di peso ma tutte tra [illegible] cinture marrone-nere. Le hanno conquistate lo junior Daniel Ghilardi (70 kg); i seniores Franco Bianchi (68 kg) e Fabio Beltrame (76 kg). [r. c.]

TENNIS

QUARTA CATEGORIA

Canottieri in fuga nel girone A

ALESSANDRIA. Nella quinta gi[illegible]nata del Campionato provinciale di tennis a squadre miste, per giocatori di 4ª categoria, la Canottieri Tanaro Alessandria ha battuto 3-1 la Nuova Casale (Andrea De Marchi-Fulvio Lusona 6/2 7/5, Annamaria Creuso-Anna Angelino 6/2 6/0, Andrea Manfredi e Lorenzo Tiengo-Mario Moraschi e Giovanni Valli[illegible] 4/6 6/3 7/6) e si [illegible] confermata leader nel girone A. Altri risultati: Park Ovada B-Derthona A 0-3 (Alessandro Porta-Simone Lottero 6/1 1/6 7/6, Valentina Moccagatta-Mo[illegible] Astengo 6/2 6/1, Gianni Costantinis e Andrea Vaggi-Daniele Albani e Giancarlo Icardi 6/1 6/3), Dlf Al-Orti 2-1 (Giovanni Lo Giudice-Elia Mariani 6/4 7/6, Riccardo Badanai e Alessandro Ranieri-Daniele Ferrari e Corutti 6/2 6/3, singolo femminile non disputato a causa dell'assenza della giocatrice degli Orti), Murisengo-Momberone B 1-2 (Mauro Barberis-Giorgio Cerruti 6/4 6/4, Chiara Ferrando-Francesca Carlon 0/6 6/4 6/0, Woitek Kierznikiewicz e Giampaolo Canestri-Marco Bonello e Rodolfo Allemano 4/6 6/2 6/2).

Nel girone 2, continua la [illegible] del Country Club Vho vittorioso 3-0 [illegible] Circolo Ilva: i tortonesi [illegible] giunti al quinto successo su altrettante gare disputate. Questi i parziali: Gianni Modonutti-Alberto Colombo 7/5 6/4, Giulia Maj-Michela Campora 6/1 6/0, Fabio Gazzaniga e Ernesto Traversa-Andrea Lavezzaro e Simone Mi[illegible] [illegible]. Prima vittoria del Mombarone A, 2-1 sulla Nuova Casale (Massimo Pinton-Gole Krstov 6/3 6/2, Jessica Ponticelli-Daniela Fu[illegible] 6/1 6/2, Marco Bruzzone e Giancarlo Giovani-Rodolfo Mus[illegible] Giorgio Raffaldi 6/3 3/6 6/2). Infine Cral-Sale 1-2 (Claudio Dall'Oglio-Marco Campara 6/3 6/2, Stefania Beriese-Antonella Dall'Oglio 3/6 6/3 6/2, [illegible] Piero Parodi e Marco Tava-Nicolò Ribecca e Fabio Kalcic 4/6 7/5 6/4). [f. g.]

CON L'ARCO

BENE ANCHE LAVEZZARO

Panico centra il doppio oro nel Torinese

Federico Panico, primo a Settimo Torinese

ALESSANDRIA. Federico Panico ancora sugli scudi, questa volta nella gi[illegible]ra interregionale di tiro con l'arco sui 18 [illegible] indoor disputata a Settimo Torinese. Il portacolori del club Città della Paglia ha vinto nella Divisione olimpica seniores, totalizzando 570 punti e precedendo il compagno di società Luca Lavezzaro, che ha chiuso a quota 557. Il successo del sodalizio alessandrino è stato completato dall'undicesima posizione di Davide Parisato. I piazzamenti del trio mandrogno hanno consentito alla società di conquistare l'oro a squadre. In campo femminile, la seniores alessandrina Daniela Rapido è finita sesta assoluta con [illegible] punti nella prova dominata dalle atlete [illegible] casa. Nella gara riservata alla categoria Allieve, eccellente [illegible] seconda piazza colta da Valentina Daniele, che ha raggiunto l'incoraggiante punteggio [illegible] 525 ma è stata preceduta di pochi punti [illegible] una avversaria che difendeva i colori della Juvenilia Torino. [r. g.]

SPORT FLASH

AMATORI

Questa sera un anticipo nel campionato Uisp

Un anticipo oggi nel campionato di calcio amatoriale Uisp. Alle 21, a Sale, si gioca La Chiocciola-Banca Xelion. Domani sera si disputano Costruzioni Ravelli-Alfa Romeo Bertè (a Pasturana), Cassano-Impresa Prizzon (a Cassano Spinola), Campese-Pro Molare (a Campo Ligure) e Rossiglione-Ci [illegible] da Mario (a Rossiglione). [r. c.]

CALCETTO

La Cartoservice Valenza surclassa anche il Freedom

La Cartoservice Valenza ha surclassato anche il Freedom (6-4) mantenendo la testa della classifica nel campionato di calcetto Aics. Vanno forte anche Traslochi Di Cara [illegible] Edilidea, che hanno battuto Oreficeria Colombari (10-5) e Charlie (9-3). [r. c.]

CICLISMO

Bucci torna alla guida del Pedale Acquese

Boris Bucci è stato eletto presidente del Pedale Acquese. Subentra a gerardo Coppola, che resta nel sodalizio termale come «vice», insieme a Tino Pesce. Il direttivo [illegible] formato [illegible] Andrea e Pasquale Antonucci, Filippo [illegible] Lisi, [illegible] Fanton, Enzo Limone, Guido Marauda, Giuseppe Mighatti, Giorgio Modello, Salvatore Monforte, Roberto Oliveri, Aldo e Giuseppe Pettinati. [r. c.]

[illegible]

Tomaghelli s'aggiudica il [illegible]premio «Atleta [illegible]l'anno»

Gianni Tomaghelli (Alex Team San Salvatore) si è aggiudicato la classifica finale dell'«Atleta dell'anno», in cui sono stati racchiusi i risultati di 28 g[illegible] podistiche dal 2002. Tomaghelli ha totalizzato 2853 punti e ha preceduto Giancarlo Moda (Atletica Arquatese), che si è formato a 2616. Terzo l'altro arquatese Ezio [illegible] (2078), quarto Pio Danesin (Atletica Ovadese) 1993, quinto Marco Manna (Serravallese), 1762. [r. g.]

28 novembre: Santa Bianca.

Auguri Bianca.

Sul lu quel che ci manca!

PER [illegible] grandi!

DIONE WARWICK

[illegible]

CASALE M.TO

[illegible] 21 Palasport

Info/ne: 3356876648

PREVENDITE ABITUALI

CASALE DISCOMANIA Tel. 0142.72683 - CASALE DISCHILAND Tel. 0142.84679 - ASTI WALER FOTO Tel. 0141.353163 - ALESSANDRIA AUDIOVOX Tel. 0131.68778 VALENZA ROUTE 66 Tel. 0131.947768 - VERCELLI DOSIMUSIC Tel. 0161.253047 TORINO BOX OFFICE Tel. 011.5611818 - TORINO RADIOVERONICA Tel. 011.5812111

Per la pubblicità su:

LA STAMPA

PK publikompass

Filiale di Alessandria
Via Cavour, 58 - 15100 ALESSANDRIA
Tel. 0131.445.522 - Fax 0131.300.526

CITTÀ DI ALESSANDRIA

AVVISO DI VENDITA IMMOBILIARE

Il Comune di Alessandria intende alienare, ai sensi della Legge 560/93, l'unità immobiliare ad uso [illegible] ubicata alla Mc S. Chiara n° 8 piano 1°, secondo le modalità, i tempi e le condizioni di cui all'AVVISO DI VENDITA IMMOBILIARE pubblicato all'Albo Pretorio del Comune (e pubblicizzato su manifesti pubblici) di cui può essere presa visione e richiesta copia presso il Comune di Alessandria, Direzione Territorio e Ambiente - Servizio Patrimonio al Decimo di Via Venezia 7 nei giorni di lunedì, mercoledì e giovedì dalle ore 8,30 alle ore 12,30 (tel. 0131/234540 - fax 0131/234508). Le offerte, da presentarsi su n. 1 bollo previo rilascio con le modalità di cui al citato avviso, dovranno pervenire a mano o a mezzo posta con raccomandata A.R. all'Ufficio Protocollo Generale del Comune di Alessandria in P.zza della Libertà 1 entro e non oltre le ore 12,00 del giorno 17.12.2002 e indirizzate al Comune di Alessandria - Direzione Territorio e Ambiente - Servizio Patrimonio e Demanio.

Il Dirigente
(Dott. Arch. Enrico Pettinaroli)

AREA CASA

PROFESSIONISTI IMMOBILIARI

FRANCHISING NETWORK

Oltre 5.000 proposte immobiliari in COSTA AZZURRA - Tel. 0182-555627

• Mentone a due passi dal mare, in centro, splendidi bilocali da € 112.000 parking incluso. Affare.

• Mentone affare, alloggi grandi prezzi bassi. Trilocali con ampio vivibile, vista panoramica, da € 112.790, a pochi passi dalla università, nell'affascinante quartiere di Magnan, VILLA SONIA. Progettata per soddisfare l'investitore più esigente, Villa Sonia è il frutto di attenti studi e indagini di mercato di AREA CASA. Villa Sonia coniuga le esigenze di investimento rese garantite (7,5%), la sicura rivalutazione, ma anche di "voglia di Costa Azzurra", diventando nel tempo per chi lo desidera un'ottima prima o seconda casa.

• Nizza nuovi favolosi bilocali, vista mare, piscina, residenza lussuosa, rifiniture di pregio, ampie terrazze vivibili e giardini. Da € 114.000

• Juan les pins a pochi passi dalle dorate villette a schiera, pochi passi dalla mare, piscina, posto auto da € 147.000

• Cannes AFFARONE!
Appartamenti nuovi, vista mare, ampie terrazze, piscina, giardini. Da € 47.000 oppure minimo anticipo più mutuo coperto da affitto garantito!

Per i Professionisti Area Casa ogni vendita non significa soltanto la chiusura di una trattativa, ma l'inizio di un rapporto di fiducia!

• Mentone nuova costruzione vicino mare, bei monolocale, terrazzo, parking. Richiesta € 69.000

• Mentone zona mare recente costruzione, 2° piano, ampio soggiorno, cucina abitabile da € 105.000.

• Nizza fronte/vista mare a porticciolo turistico, bellissimo bilocale, 4° piano, terrazza, ascensore, cantina

• Nizza costruzione, appartamenti € 10.000 + piccola rata coperta da affitto garantito.

• Nizza Parco Imperiale, in palazzina con parco, in costruzione, garage. Rendimento 5% da € 111.000

• Nizza vicino porto, bel bilocale ristrutturato, ideale investimento € 75.000

• Nizza a due passi dal mare, adiacente università, nuova costruzione, alloggi da € 75.000, box e cantine incluse.
Ideali investimento/vacanza

• Nizza in zona residenziale prestigiosa costruzione con piscina, parco, stupendi appartamenti mono/bilocali, terrazzi o giardini, da € 111.000

• Nizza P.zza Massena, in posizione tranquilla, nuovo monolocale con soppalco, pronta consegna. € 82.500

• Nizza Promenade Des Anglais, ampio 5° piano, terrazzo, vista aperta. € 116.000

• Nizza Promenade Des Anglais, piccolo vista mare, Richiesta € 149.000

• Nizza Cimiez, in zona residenziale, appartamento di 180 mq., 2 terrazzi. Favolosa vista mare e parcheggio privato

• Nizza a 5 minuti dal centro, stupenda villa d'epoca di 250 mq. con piscina e 2.000 mq. di parco. Stupenda vista mare
Richiesta € 1.000.000

• Antibes affare vicino mare, in bilocale, terrazza vista mare incantevole, piscina, tennis, posto auto compreso. Solo € 84.000

• Juan Les Pins affare, a pochi minuti dalle spiagge dorate, villette a schiera con piscina, posto auto e giardino

• Juan Les Pins Pineta, ampio monolocale, terrazzo, buone condizioni interne. Richiesta € 84.000

• Juan Les Pins centro ampio monolocale, cucina arredata, cantina. Richiesta € 94.500

• Juan Les Pins bel 5° piano, ampio terrazzo, cantina. Richiesta € 121.000

• Cannes Croisette, fronte mare, soluzione unica, ampi monolocali con cucina indipendente, spaziosi terrazzi con vista mare panoramica. Completamente arredati. Aria condizionata. Possibilità posti auto e garage.

• Cannes Affare, in meraviglioso complesso con piscina, nuovi lussuosi appartamenti in ville indipendenti, ampi terrazzi, giardini. Rifiniture di pregio. Prezzi interessanti.

• Cannes in Centro e vicino mare, monolocali completamente ristrutturati, posto auto. Da € 78.000

• Cannes La Bocca, in palazzo fronte mare, ideale vacanza/investimento, splendidi bi/trilocali da € 80.000, vista mare, 10% utilizzo per vacanze

Per investitori:
investite con sicurezza e garanzie in Costa Azzurra!
Il vostro investimento rende dal 6 all'8% all'anno ed il capitale casa si rivaluta.

ORBASSANO Tel. 011 [illegible]
Piazza Umberto I° 1b - 10043 Orbassano (TO)

• Orbassano alloggio signorile in bella palazzina. Ingresso cucina soggiorno 2 camere 2 bagni ripostiglio. Comodo ai servizi riscaldamento autonomo. Con box € 162.000

• Orbassano in villa quadrifamiliare: alloggi con sottotetto o alloggi con tavernetta composti da: salone, cucina abitabile, 2 camere, bagno, ampi terrazzi, box.
Da € 160.760 soluzioni e modalità in ufficio.

• Orbassano vicinanze nuovi spaziosi e prestigiosi alloggi in villa: al piano primo: ingresso living disimpegno 2 camere bagno. Al p. terreno tavernetta cantina box doppio e giardino privato libero su 3 lati. Al p. ingresso living sala cucina abitabile disimpegno 2 camere bagno, cantina e mansarda con predisposizioni. Travi in legno. Rifiniture in ufficio. Da € [illegible]

• Rivalta " Gerbole" disponiamo di ottimi lotti di terreno edificabili per villette e piccole palazzine.

• Beinasco zona comoda ai servizi alloggio panoramico: ingresso tinello cucinino, bagno, 2 ampie camere balconi. Cantina. Libero subito. Richiesta € 124.000

• Rosta zona collinare ottimo terreno edificabile soggetto a P.E.C., di circa 4.000 mq trattative modalità e soluzioni in ufficio.

PIETRA [illegible] Tel. 019-6186171 [illegible].it
Corso Italia, 46 - 17027 Pietra [illegible]

• Pietra L. a soli 50 metri dal mare, ampio monolocale ristrutturato a nuovo, termoautonomo, ingresso indipendente. Prezzo € 90.000

• Pietra L. a soli 100 mt. dal mare proponiamo villette a nuovo, composti da soggiorno con angolo cottura, due camere e bagno. Ampio dehor esterno dotati di antifurto, tapparelle elettriche e impianto di condizionamento. Ingresso indipendente e possibilità box a partire da € 20.000,00 Trilocali a partire da € 162.000,00 Rif. Luc.1

• Pietra L. nel centro della Repubblica, a 100 mt. dal mare e servizi, proponiamo bilo e trilocali ristrutturati a nuovo. Termoautonomo con posto auto, giardino o ampio terrazzo vista mare a partire da € [illegible] Rif. Glo3

• Pietra L. nuovi esclusivi loft Di nuova costruzione con rifiniture di pregio. Possibilità di box e/o posto auto. Trattative in ufficio

• Borgio Verezzi nell'esclusiva zona di Borgio Verezzi, proponiamo rustico finemente ristrutturato a nuovo, termoautonomo, ingresso indipendente. Grazioso ed ampio giardino con vista mare irripetibile. Richiesta € [illegible] Rif. Vig.1

• Borgio Verezzi A soli 50 mt. dal mare, in contesto esclusivo proponiamo bilocali e trilocali fronte mare di nuova ristrutturazione, termoautonomi e posto auto di proprietà. Vista mare favolosa!

ALBENGA Tel. 0182-555627 albenga@[illegible].it
Via Cal Mola, 8 - 17031 Albenga (SV)

• Albenga a km appartamento in villa composto da soggiorno con angolo cottura, camera, mansardina, doppi servizi e box (rif 214)

• Albenga a soli 100 metri dal mare 2° piano con ascensore ampio bilocale con terrazzo soleggiato. Vista mare € 129.114 (rif. 201)

• Albenga vicino mare, nuovo bilocale mansardato, bel terrazzo vivibile, climatizzazione. Disponibile € 80.000 (rif. 202)

• Albenga zona centrale piano alto, appartamento composto da: ingresso, cucina abitabile camera, cameretta, bagno, terrazzo soleggiato (rif. 338)

• Albenga zona soleggiata, in complesso signorile, stupenda villa a schiera, su due piani; piano 1° salone , cucina abitabile, bagno; piano 2° camere, bagno; bel giardino grande garage.
Vista panoramica.(rif.625)

• Albenga zona centrale e residenziale appartamento composto da: ingresso, soggiorno, cucina, sala, due camere, bagno, veranda grande terrazza vivibile e soleggiata. Box. Ideale 1° casa (rif.413)

• Albenga porzione di villa composta da salone, cucina, camere, doppi servizi, bel giardino posto auto privato.
Richiesta € [illegible]

IL PRANZO

■ Terminata la riunione p[illegible] la Fondazione Crt di via [illegible] Settembre 31, Gorbaciov ha raggiunto a piedi il ristorante «Vintage» di piazza Solferino incamminandosi con tutto il suo seguito lungo via Alfieri tra gli sguardi sorpresi [illegible] passanti. Il menu prevedeva risotto alla fonduta, seguito dalla tagliata [illegible] ginepro e [illegible] una [illegible] di castagna molto apprezzata. Il tutto accompagnato [illegible] Nebbiolo e Barbaresco

Da sinistra, Mikhail Gorbaciov, Andrea Comba e Fabrizio Palenzona

VISITA A LA STAMPA

■ In serata Mikhail Gorbaciov si è presentato [illegible] redazione [illegible] La Stampa, per cui scrive come opinionista dal lontano febbraio del 1992. Anche questa volta l'ex presidente dell'Unione Sovietica, cordiale e rilassato, ha visitato i settori del giornale e [illegible] tipografia chiedendo informazioni sulle pagine in lavorazione. Con lui il direttore Marcello Sorgi, il vicedirettore Carlo Bastasin e il direttore generale dell'editrice, Gianni Dotta

Un momento della visita di Gorbaciov in redazione

ANCHE CLINTON ADERISCE AL PROGETTO CHE [illegible] PROPONE DI COLMARE I RITARDI DELLA POLITICA

Gorbaciov: «Possiamo governare la globalizzazione»

Il Premio Nobel fonda a Torino il Forum per la Cultura dell'Interdipendenza

Alessandro Mondo

Chi ieri mattina si fosse affacciato sull'ampio Salone d'Onore [illegible] Fondazione Crt, [illegible] via [illegible] Settembre, sarebbe rimasto colpito [illegible] riconoscere la sagoma stranota di Mikhail Gorbaciov attorniata da personalità [illegible] mondo [illegible], finanziario e culturale piemontese. E probabilmente sarebbe rimasto [illegible] più sorpreso nello scoprire che il Premio Nobel ed ex presidente della vecchia Unione Sovietica non si era seduto [illegible] quel tavolo per ritirare uno dei [illegible] ti che hanno scandito la sua carriera politica ma per rimettersi in gioco ancora una volta [illegible] progetto ambizioso: definire proposte e indirizzi [illegible] girare alle autorità [illegible] agli [illegible] anismi internazionali per aiutarli a comprendere le dinamiche mondiali. Ma anche «promuovere soluzioni per la libera circolazione di servizi, capitali e beni soprattutto nei paesi sottosviluppati, superando la burocrazia legata alle vie diplomatiche».

Il «Forum per la Cultura dell'Interdipendenza» - ideato [illegible] Gorbaciov ed impostato con [illegible] concorso di personalità di alto rilievo (la prima riunione è prevista [illegible] Bosco [illegible]go il 7-8 [illegible] - potrà dare [illegible] importante contributo [illegible] comprendere la tumultuo[illegible] dinamiche della globalizzazione. A patto che gli interlocutori di riferimento siano disposti a fare tesoro dei suoi consigli, preceduti da uno studio approfondito [illegible] tensioni vissute da [illegible] mondo globalizzato sempre più disorientato fra venti di [illegible] o incertezze economiche.

La premessa - sfumata nei toni ma intatta nella sostanza - è da crisi [illegible] politica», l'insoddisfa[illegible] per l'attuale «governance» del mondo. Gli ha detto chiaro e tondo lo stesso Gorbaciov, cordiale e sorridente al suo ennesimo appuntamento torinese: «La globalizzazione, abbandonata a se stes[illegible] nel [illegible] seguito [illegible] fine della Guerra Fredda, non ha [illegible] sempre ricadute positive». Salvo precisare che il [illegible] o [illegible] [illegible] intende sostituirsi o indebolire la rete degli organismi internazionali, a partire dalle Nazioni Unite, ma rappresentare una nuova freccia al loro arco.

[illegible] qui la sfida del Forum - articolato su un comitato promotore (coinvolto anche il sindaco Sergio Chiamparino) e uno scientifico - incaricati di lavorare in sinergia sfruttando gli assi a disposizione: da una parte la competenza degli esperti; dall'altra, l'influenza che il protagonista della «perestrojka» - affiancato nella [illegible] avventura da personalità del calibro di Bill Clinton e dell'ex presidente del Brasile Enrique Cardoso - mantiene [illegible] panorama internazionale.

La giornata di ieri - iniziata alla Fondazione Crt [illegible] dall'ex presidente con una visita [illegible] redazione de La Stampa, giornale di cui è da tempo autorevole opinionista - è stata dedicata alla preparazione dell'appuntamento [illegible] [illegible] [illegible] complesso monumentale di Sante Croce a Bosco Marengo, [illegible] che non ha impedito a Gorbaciov - c[illegible] da improvvisi impegni [illegible] lavoro [illegible] perdersi i capolavori di Tiziano, Caravaggio e Tiepolo alla palazzi[illegible] [illegible] Caccia di Stupinigi - [illegible] esprimere alcune valutazioni su

problemi che stanno mandando in fibrillazione le cancellerie: da una soluzione pacifica e ragionata della crisi irachena alla recrudescenza del terrorismo.

In occasione [illegible] riunione di marzo - [illegible] ha ricordato Fabrizio Palenzona, presidente [illegible] provincia di Alessandria e vicepresidente di Unicredito - si procederà alla costituzione del Forum, al suo statuto e al confronto iniziale sui temi da affrontare. «La prima area geografica a finire sotto la lente dei comitati potrebbe essere quella del [illegible] - anticipa Rolando Picchioni, presente nel Consiglio direttivo [illegible] Mercedes Bresso, Andrea Comba, Enzo Ghigo, Fabrizio Palenzona e Gianfranco Pittatore -: sviluppo, immigra[illegible]e, crisi idrica...». [illegible] monitoraggi [illegible] 360 gradi, [illegible] preclusioni ideologiche e religiose.

LA MAGGIORANZA: ADEGUIAMO LE INDENNITÀ AI NUOVI COMPITI. L'OPPOSIZIONE: SCELTA INOPPORTUNA

Regione, è scontro sugli stipendi

Le minoranze contro la proposta di aumento ai consiglieri

Maurizio Tropeano

E' continuata anche ieri [illegible] battaglia in Consiglio regionale tra la Casa delle Libertà e le opposizioni sulla proposta di legge presentata dal centrodestra che assegna all'Ufficio di presidenza il riordino delle indennità di carica (lo stipendio) e lo status dei singoli consiglieri regionali e fissa con [illegible] massi[illegible] dell'aumento o il 100 per [illegible] della [illegible] [illegible] un parlamentare (10974,68 € lordi) o il 110 p[illegible] cento stabilito dall'Assemblea della Sicilia. Il faccia a faccia proseguirà oggi e domani in sede di Commissione Bilancio convocata ad oltranza con l'obiettivo di arrivare ad approvare la proposta di legge prima della seduta del 3 dicembre, quando il Consiglio regionale sarà chiamato a votare il rinnovo delle cariche istituzionali.

In che cosa consiste la proposta [illegible] legge presentata da Valerio Cattaneo (Forza Italia), [illegible] Galasso (An), Matteo Brigandì (Lega Nord), Antonello Angeleri (Ccd), Sergio Deorsola (Cdu) e Domenico Mercurio e Deodato Scanderebech (indipendenti)? Il documento prevede [illegible] riordino dello status del consigliere regionale e sottolinea la necessità [illegible] adeguare l'indennità attualmente ferma al 65 per cento dalla somma percepita da un parlamentare. Il motivo? «Le innovazioni istituzionali recenti hanno obiettivamente aumentato le competenze delle assemblee regionali e quindi dei consiglieri».

Queste motivazioni non hanno convinto le opposizioni. I primi a dare battaglia sono stati i consiglieri di Rifondazione Comunista, Mario Contu e [illegible] Papandrea, che una settimana fa, in una lettera aperta ai colleghi, sottolineavano «l'inopportunità di procedere visto la grave situazione di difficoltà, causata anche dalla cri[illegible] [illegible] Fiat, che caratterizza la vita quotidiana di migliaia [illegible] piemontesi». Poi sono scese in campo anche le altre minoranze. I radicali hanno chiesto di sospendere l'esame dell'atto. Giuliano Manica, capogruppo dei Ds, si chiede [illegible] «quale faccia la maggioranza dichiara [illegible] l'aumento degli [illegible] [illegible] consiglieri mentre nello stesso tempo [illegible] [illegible] di aumentare di 400 miliardi di vecchie lire le tasse a carico del piemontesi». Decisamente contrari Ghiazza (Comunisti Italiani), Moriconi (Verdi), Caracciolo (Sdi), Saitta (Margherita). Il riformista Giancarlo Tapparo annuncia: «Devolverò l'aumento al fondo di solidarietà del Consiglio regionale». [illegible] delle Libertà replica duramente: «Sono atteggiamenti ipocriti», spiega Cottaneo. Aggiunge: «Questa legge punta a normare lo status del consigliere e trasferisce il potere di decisione all'Ufficio di presidenza. Non è prevista una [illegible] [illegible] aumento e trovo imbarazz[illegible] [illegible], l'opposizione sia così impatta e dimentichi come l'Ulivo che governa Torino in un blitz d'agosto abbia aumentato lo stipendio del sindaco e degli assessori». Galasso (An) precisa: «Questa legge fissa solo alcuni cri[illegible] generali. Le minoranze usano argomenti pretestuosi, demagogici e ipocri[illegible]. E [illegible] leghista Matteo Brigandì appoggia «la legge nei limiti in cui permette il riassetto doveroso dello status dei consiglieri».

Nessun commento, invece, dai centristi Antonello Angeleri e Sergio Deorsola.

Simonetta

SAPER SPENDERE

Un'opera di grande valore sulla Valle d'Aosta

DALLA Valle d'Aosta una lettrice ci ha scritto di essere in possesso [illegible] un'opera ormai introvabile: «Si tratta del volume di Aubert Edouard, [illegible] [illegible] d'Aosta, prima edizio[illegible] Paris 1860, bellissima legatura in skidertex con ricchi ornamenti in [illegible] al piatto e sul dorso, incisioni nel testo e 40 tavole fuori testo in nero e a colori, il tutto da disegni dell'autore. Mi piacerebbe conoscerne il valore». Ricordiamo ai lettori che per oggetti d'arte, libri, orologi ecc. non basta una telefonata (011-6568225, solo il lunedì [illegible] il venerdì, ore 10,30-14,30), [illegible] bisogna inviare descrizione accurata e fotografia a colori per posta all'indirizzo de La Stampa, via Marenco 32, 10126 Torino.

Risponde il dottor Pier Luca Monge della Libreria Antiquaria Payrot: «L'opera La Vallée d'Aoste di Edouard Aubert è stata impressa a Parigi da Payot nel 1860. Il volume, in 4° grande, è composto di XI+280 pagine, 6 tavole f.t. cromolitografiche, una carta, 33 incisioni [illegible] acciaio, 58 litografie n.t. L'opera è considerata il più importante documento iconografico della Valle d'Aosta nel suo comples[illegible] Jules Brocherel nei suoi Récits così scrive: "Agli inizi del settembre 1851 [illegible] ad Aosta il dottor Laurent Carise e il pittore Edouard Aubert. Questo avvenimento fu destinato ad esercitare un'influenza capitale nell'illustrazione della Valle d'Aosta». La prima idea che ebbe Edouard Aubert al suo ritorno a Parigi fu quella di stampare un album di incisioni che riproducessero le vedute principali ed i monumenti della Valle; ma, in seguito alle incessanti esortazioni dei canonici Gal e Carral, che lo documentarono sui fasti della storia della valle e grazie alla loro familiarità con le carte e i documenti d'archivio, Aubert fu convinto a scrivere un testo esplicativo alla serie di vedute".

«L'autore ci mise [illegible]asi otto anni - spiega l'esperto - a portare a [illegible] quest'opera, il cui progetto iniziale si era notevol[illegible] ampliato, [illegible] frequenti viaggi ad Aosta e nella Valle e una fitta corrispondenza con i suoi collaboratori valdostani. Il valore commerciale [illegible] volume, se in buono stato di conservazione [illegible] per una vendita tra privati, è [illegible] circa 3500 [illegible].

★ «Ho una stampa con veduta di Torino - scrive Carla G. di Nichelino - mi è stata donata negli Anni 60 [illegible] mi [illegible] sempre piaciuta. Che [illegible] dicono i vostri esperti?».

Spiega Pier Luca Monge: «Quest'incisione su rame, le [illegible] misure della sola parte incisa sono di 240 per 334 mm (altezza per base, secondo convenzione) rappresenta una veduta di Torino presa dalla Villa della Regina con, in primo piano a sinistra, il Monte dei Cappuccini. Sotto la veduta si trova il titolo, ai cui lati vi sono due leggende [illegible] [illegible] riubiami cadauna. Sotto il titolo e [illegible] leggende c'è [illegible] descrizione della città con alcune [illegible] storiche. [illegible] stampa è databile intorno al 1695 [illegible] è di Charles Inselin (firma in basso a destra), artista di cui si hanno pochissime notizie, attivo a Parigi [illegible] cavallo tra il XVII e [illegible] XVIII secolo. Il valore commerciale dell'incisione, se [illegible] buono stato di [illegible] [illegible] per una vendita tra privati, è di 350 euro».

★ Mariangela dalla provincia di Alessandria ci invia la [illegible] [illegible] due stampe [illegible] suo possesso.

Dice l'esperto: «La prima rappresenta Carlo Felice, la seconda Maria Cristina. I due ritratti sono litografie incise, eseguite [illegible] Gaetano Arghinenti su disegni [illegible] Carlo Bigotti, impresse a Torino dalla Litografia Festa. Alcuni esemplari si trovano datati rispettivamente [illegible] [illegible] 1826. I due sovrani sabaudi [illegible] raffigurati [illegible] piedi [illegible] gli abiti [illegible] le pose proprie dei ritratti ufficiali e, escludendo i visi [illegible] le mani eseguiti con normale tratteggio, la loro figura è otte[illegible]ta con un complicato intreccio di ghirigori tracciati [illegible] staccare la penna dal foglio, secondo una tecnica di moda all'epoca detta calligrafia. [illegible] valore commerciale della coppia [illegible] stampe, per una vendita tra privati [illegible] se in buona conservazione, è di circa 336 euro».

simonetta.conti@lastampa.it

OSTRUZIONISMO IN AULA

In Provincia i consiglieri fanno le cose piccole

Hanno tirato mattina i membri [illegible] Consiglio provinciale, quando [illegible] maggioranza [illegible] incappata in un'operazione [illegible] ostruzionismo condotta da An, Forza Italia e Lega quale anticipo a quel che potrà accadere [illegible] prossima discussione sul bilancio preventivo 2003. La seduta è durata dalle 15 di martedì alle 7 di ieri: 16 ore. [illegible] dello scontro, due variazioni [illegible] bilancio: la prima per investimenti su strade, comprese quella della reggia di Venaria; la seconda sull'adesione a Torino-wireless.

La maggioranza [illegible] [illegible] [illegible] ta a mantenere il numero legale, funzionari e stenotipiste sono usciti molto provati dalla maratona notturna. L'opposizione ha [illegible] tutti gli artifici [illegible] regolamento per [illegible] la discussione per ore. C'è stata tensione, [illegible] [illegible] battibecchi, ma anche un continuo rifornimento di bevande, panini e pizze per resistere dopo la chiusura, alle 24, del bar [illegible]. E ieri mattina tutti, o quasi, a dormire.

Il negozio di abbigliamento di corso Racconigi: i banditi hanno legato il titolare con il filo del telefono e rubato jeans per 15 mila euro

Gli agenti di una volante si sono insospettiti dell'andirivieni di una pensione di via San Pio V dove i malviventi stavano piazzando i pantaloni

Anis Jendoubi, 25 anni

Rabah Benchenat, 26 anni

Abdkader Zaoia, 24 anni

L'AGGRESSIONE E' AVVENUTA IN LARGO RACCONIGI MENTRE L'ARRESTO, POCO DOPO, A SAN SALVARIO

Rapina e sequestro in jeanseria

I banditi presi mentre svendevano la merce

Massimo Numa

[redacted] pistola automatica puntata alla tempia, poi l'hanno legato con il [redacted] del telefono nel retrobottega. E' accaduto martedì pomeriggio in un negozio d'abbigliamento. Tre «clienti», due uomini e una ragazza che si fingono clienti. Poi l'arma e il solito rituale. Adesso Stefano Feliconi, titolare di un negozio di abbigliamento in largo Racconigi 192, il «Black Out», [redacted] ne vuole andare, vendere [redacted] e cercare un'altra zona per vivere [redacted] e lavorare: «E' il secondo colpo che subisco nel volgere di pochi [redacted] esi. Prima mi h[redacted] svuotato il magazzino, 15 mila [redacted] di bottino, poi la rapina, il sequestro, la paura e la rabbia. Legato com'ero non mi sono n[redacted]ppure accorto quando se ne [redacted] andati con i vestiti e i soldi che erano in [redacted] poco più di 200 euro. Per fortuna, dieci minuti dopo è arrivato [redacted] cliente, [redacted] questa volta, che mi ha liberato. Poi ho chiamato [redacted] 113. Adesso basta. Vendo e me ne vado. Preferirei farne a meno, di questa pubblicità, ma mi aspettavo anche questo».

Il tono è amaro, lo sguardo perso verso un gruppo [redacted] extracomunitari, fermi all'[redacted]a della strada. [redacted] che questo quartiere [redacted] cambiato, in peggio. Sembrava tranquillo, invece. Che senso ha lavorare gratis? Che serve ristrutturare il negozio, sceglia[redacted] bene la merce, se poi ti portano via tutto?». [redacted] lei è assicurato? «No, non lo sono. Quei due li [redacted] visti di sfuggita. Uno indossava un cappotto, l'altro una giacca. Non ho neanche avuto il tempo di reagire. Sarebbe stato inutile».

La porta è chiusa a chiave, la vetrina è curata, con i jeans e i giubotti di marca, la signora dietro il banco è contenta «per[redacted] in quel momento non c'era», ma [redacted] è l'unica nota lieta. Oltre a quella [redacted] la polizia è riuscita ad arrestare i quattro rapinatori e a restituire a Stefano Feliconi buona parte della refurtiva, cioè jeans Levi's e Lee per un valore di [redacted] cinquemila euro.

I rapinatori sono Anis Jendoubi, algerino, 25 anni; Rabeh Benchenat, 26, algerino [redacted] Abdkader Zaoia, 24, marocchino, tutti e tre candestini. Infine, denunciata a piede libero, Stefania Rizzo, 18 anni, di Nuoro. [redacted] fa, ancora minorenne, si era allontanata da casa, adesso la polizia l'ha ritrovata. Era la «donna» [redacted] uno [redacted] tre [redacted] il compito di fare «la cliente».

Tutto il merito va agli agenti delle volante Nizza 2, quella che controlla San Salvario. Davanti alla «Taverna Dantesca», in San Pio V 1, c'era un curioso andirivieni. All'interno una specie di mercato, con i tre extracomunitari impegnati a vendere [redacted] merce appena rubata al «Black Out».

Il titolare [redacted] pensiona, Filippo D'Alessandro, [redacted] anni, [redacted] rischia la chiusura. I poliziotti hanno scoperto che le condizioni igieniche del locale erano abbastanza preoccupanti e così [redacted] scattate le prime sanzioni amministrative. Tempo fa, in uno dei giorni infernali della «Taverna [redacted] le polfer aveva scovato sei clandestini ed [redacted] partita la prima denuncia, ora ci sarà la propo[redacted] di chiusura, firmata dal capo del Polo di Barriera Nizza, il vicequestore Salvatore San[redacted]. Spiega, affiancato dal vicequestore Jolanda Seri: «Abbiamo cercato di spingere gli agenti delle volanti ad allargare il raggio d'azione, di seguire il territorio con la massima attenzi[redacted] senza limitarsi alle ame[redacted] Così [redacted] stato e ci tengo a sottolinearlo»

L'ASCOM: «SONO LE PROVE GENERALI DI NATALE»

Sei assalti in un giorno negozianti preoccupati

Sei rapine in 24 ore. Presi di mira due supermercati, due farmacie, un'edicola [redacted] negozio d'abbigliamento per [redacted] Bottini talvolta misari, al massimo duemila euro. Ad agire tossicomani disperati e clandestini. Niente racket. «Sono le prove generali in vista del periodo natalizio - spiegano le associazioni dei commercianti - ed inutile sollecitare più sorveglianza, lo abbiamo già fatto [redacted] lo faremo ancora».

Ma [redacted] è anche necessario aumentare le misure interne di prevenzione: videocamere a circuito chiuso, casse blindate e temporizzate, non lasciare per ore, sino alla chiusura, l'incasso a «disposizione» dei banditi. In un incontro avvenuto l'estate scorsa, tra poliziotti e commercianti, si era parlato proprio di questo. Nel mirino soprattutto i piccoli supermercati, i più indifesi, soprattutto nell'orario di chiusura. Quasi tutti sono privi delle più elementari misure [redacted] sicurezza. Gli ultimi sono [redacted] rapinati [redacted] Mirafiori e in via Cimabue. Le farmacie tutte e due in San Paolo, a poco tempo di distanza l'una dall'altra (for[redacted] è [redacted] stesso bandito), infine [redacted] negozio a San Secondo e un'edicola in via Nizza.

La rapina avvenuta una settimana fa, in pieno giorno in via Roma ai danni di una gioielleria aveva spinto il presidente dell'Ascom, Pino De Maria a lanciare un allarme: «Se questi sono i segnali [redacted] primo assalto allo shopping natalizio, sarebbe meglio intervenire subito aumentando i controlli delle forze dell'ordine». [m. nu.]

UN «DECALOGO» DETTAVA I DOVERI DELLE RAGAZZE

La banda del muratore sfruttava le romene

Avevano stabilito un voto e proprio codice comportamentale. Le [redacted] ragazze romene che [redacted] avviate alla prostituzione avevano regole severe da rispet[redacted]re, a partire [redacted] compensi per le prestazioni con i clienti, fino ad arrivare alle richieste per usufruire di eventuali giorni di riposo. Richieste che dovevano essere però motivate, [redacted] venivano accettate solo per i periodi di «indisposizione».

Dietro agli incontri occasionali, in auto o [redacted] c'era una piccola organizzazione [redacted] provvisoria grazie ai guadagni delle giovani romene. Cinque persone sono state arrestate nei giorni scorsi dai carabinieri di Ivrea, ma quattro di loro [redacted] già agli arresti domiciliari. In carcere è rimasto soltanto Gianni Alasia, il muratore [redacted] Ivrea, coordinatore [redacted] «giro». [redacted] moglie romena, Nicoleta Ciorlaba, 19 anni, era invece l'interprete di cui Alasia si serviva per controllare e impartire gli ordini alle ragazze. «Dovete chiedere almeno 25 [redacted] fare in fretta. Se vi chiedono più tempo o giochi particolari, chiedete anche 50-100 euro. Se lavorate in una zona dove [redacted] fa poco, cambiate posto e trovatene uno più frequentato per il giorno dopo». A procurare i clienti, [redacted] avrebbero pensato [redacted] Davide Riconda, [redacted] anni, barista di Viverone, e Giorgio Pardu, cinquantenne di Ivrea. Vincenzo Sorrentino, [redacted] anni, pizzaiolo di Settimo Rottaro, avrebbe messo a disposizione un [redacted] loggio per gli incontri (ospitati inizialmente in casa dell'Alasia, a Caravino) [redacted] quali filmati e fotografati dai carabinieri. [g. bra.]

Specchio dei tempi

«Gli interventi di cataratta all'Oftalmico sono passati in un anno da 332 a 2278» - «Tra i clienti delle farmacie notturne c'è anche chi non possiede l'auto» - «Il rimorchio sarà rimosso» - «Solita rabbia»

Il Direttore dell'Asl 1 ci scrive:

«In riferimento alla lettera con titolo "Morirò con la nebbia negli occhi?", è opportuno informare il cortese lettore [redacted] qualora un paziente, già prenotato per intervento di cataratta, ritenga di accusare un rimarchevole peggioramento visivo può eseguire [redacted] visita oculistica urgente presso i nostri ambulatori ove, se si riscontrasse la necessità, è possibile riprogrammare l'intervento di cataratta in Day Surgery, con un'attesa inferiore ai tempi ordinari.

«Riteniamo, comunque, utile sottolineare che i tempi di attesa sono fortemente condizionati dalle preferenze che i cittadini esprimono, nel caso specifico, per il presidio Oftalmico quale Centro di riferimento provinciale per la patologia complessa e unica sede regionale di Pronto soccorso oculistico, pertanto risulta centro di grande attrazione per tutta la patologia dell'occhio, considerate le professionalità presenti.

[redacted] caso specifico dal presidio Oftalmico, a fronte di un incremento degli interventi di cataratta in Day Surgery, passati dai 332 nell'anno 2000 ai 2278 dell'anno 2001, si è verificato anche un forte incremento delle richieste di prenotazione».

Mario Lombardo

Un lettore ci scrive:

«Ho letto la lettera di quel lettore che si lamentava del fatto che a Torino vi erano solo quattro farmacie che effettuavano il servizio notturno e la [redacted]cessiva risposta data dal presidente della Associazione Titolari di Farmacia. Si possono capire le difficoltà che hanno i farmacisti a dare questo tipo di servizio ma penso anche a quelle persone anziane o malate che non [redacted] automunite e che in caso di necessità, di notte, devono fare chilometri per trovare [redacted] farmacia aperta. Vorrei poi soffermarmi sul fatto che in ore notturne la viabilità è scorrevole e che quindi la città si può attraversare, come dice il dottor Platzer in alcuni minuti, ma spiegatemi come può fare un poveraccio che ha una necessità impellente a metà notte quando i servizi pubblici [redacted] fermi a rifornirsi [redacted] medicinali che il più delle volte sono per lui vitali. Spero quindi che si intervenga per risolvere questa situazione che per molti è di importanza primaria».

Gianni Leone

Il Comandante d[redacted] polizia municipale ci scrive:

«Martedì la Direzione dell'Istituto Tecnico [redacted] [redacted] gnalavo a codesta rubrica l'ingombrante presenza di un rimorchio abbandonato proprio davanti l'istituto. Dopo ricerche approfondite che hanno impegnato gli agenti di zona per [redacted] o tempo, nel rispetto dell'iter procedurale previsto dalla legge, tra pochi giorni sarà definitivamente rimosso il mezzo».

Mauro Famigli

Una lettrice ci scrive:

[redacted] letto su *La Stampa* che da gennaio la ZTL verrà [redacted] e per due giorni alla settimana, indipendentemente dalle condizioni metoorologiche, si viaggerà a targhe alterne compreso le vetture catalitiche. Ho l[redacted]tura di lavorare in [redacted] e abitare [redacted] San Mauro, in più devo timbrare il cartellino [redacted] prima accompagnare mia figlia all'asilo. Certo avrei potuto scegliere una combinazione migliore, tipo vivere a duecento metri dall'asilo e a cen[redacted] dal lavoro, [redacted] sono bizzarra, mi piace complicarmi la vita o forse, come molti altri sfigati, non ho scelto un bel niente.

«Sono cioè obbligata ad utiliz[redacted] l'auto per spostarmi, anche [redacted] sarebbe meglio dire per sopravvivere. Solo un esempio, la scorsa settimana mi si è rotta l'auto e sono tornata [redacted] [redacted] in bus, tempo impiegato: un'ora e cinquanta minuti. Pioveva sì, ma a Torino non è raro succeda. Insomma come farò ad arrivare al lavoro? [redacted] è forse si dà per scontato che chi vive fuori dalla ZTL, ma ci l[redacted], debba sopportare sacrifici sempre più assurdi, senza che sia per altro dimostrato che le targhe alterne, ad esempio, porti[redacted] reali benefici.

«Continuano a essere impo[redacted] limitazioni, senza offrire vere [redacted] valide alternative. [redacted] sempre rispettato la ZTL, ho subito il rincaro della sosta mensile (e 30 euro al mese sono davvero tanti), vorrei almeno fossero proposte [redacted] cittadini, che devono usare l'auto, nuove possibilità realmente praticabili. I ripetuti inviti ad usare altre soluzioni, [redacted] scon[redacted] infatti nella vita reale con l'oggettiva e cronica inefficienza dei mezzi pubblici o con progetti tanto strombazzati quanto mai realizzati, come i parcheggi di interscambio.

«Tutti bravi a proibire insomma, ma non a creare. Oltretutto come si può allargare la ZTL in una città che è [redacted] tutta una groviera?».

Lucia Carapellese

specchiotempi@lastampa.it

AEM
AVVISO [redacted]

Si comunica alla Gentile Clientela che la scadenza per il pagamento delle bollette dell'energia elettrica prevista per il 30 novembre è posticipata al 3 dicembre 2002, senza che ciò comporti alcun onere aggiuntivo.

La Direzione

AZIENDA ENERGETICA METROPOLITANA TORINO SPA
Via Bertola, 48 10122 Torino - www.aem.torino.it

ROSATI
ELIMINA [redacted] LA [redacted] DEL 2002
[redacted] REALIZZO
FINO [redacted] ELIMINAZIONE TOTALE
CON SCONTI DAL 20% AL 70%

[redacted] ★★★★★ [redacted]

19 pezzi	per 6 persone	~~€ 139,00~~	[redacted] 55,00
38 pezzi	per 12 persone	~~€ 260,00~~	€ 115,00
41 pezzi	per 12 persone	~~€ 319,00~~	€ 159,00
53 pezzi	per 12 persone	~~€ 329,00~~	€ 189,00

1000 ARTICOLI DI POSATERIA, COLTELLERIA, CRISTALLERIA
ARTICOLI REGALO, DETRAIBILI PER LE AZIENDE

ROSATI C.so Francia 349 - Torino - Tel. 011.40.32.740

17ª edizione
Giovedì Scienza
Città di Torino
Provincia di Torino
Regione Piemonte
M.I.U.R.
Centrescienza
STASERA
ore 17.45
Mario Di Palma
AL DI LÀ DEL DOLORE
[redacted] spezzare il binomio malattia e sofferenza
Teatro Colosseo (Via Madama Cristina, 71, Torino
[redacted]
Info [redacted] 15 La Vetrina per Torino [redacted] 75
www.centrescienza.it - info@centrescienza.it

Per la pubblicità su: LA STAMPA

PK
publikompass
Filiale di Cuneo
Corso Giolitti, 21 bis - 12100 CUNEO - Tel. 0171.609.122 - Fax 0171.458.249

Scelta dell'impresa di Onoranze Funebri
I "CONSIGLI" IN CORSIA: SONO DA DENUNCIA
Giubileo da sempre invita alla trasparenza e alla correttezza
...se gli incaricati delle imprese funebri vi contattano in ospedale o al Pronto Soccorso...
vi indirizza alla scelta di un'impresa...
si comportano in modo disonesto e vietato dalla legge.
Tratto da "GUIDA ALLA FACILE SCELTA" edita dalla Città di Torino
FUNERALE CLASSICO
2 milioni e 500 mila
(€ 1291)
800.251645
GIUBILEO
LA PIU' STIMATA IMPRESA FUNEBRE DEL PIEMONTE

PREZZO - TARIFFA: € 0,80 - «CRONACHE DI NAPOLI» - «CORRIERE DI CARRARA» - «CORRIERE DI LUCCA» - «IL DOMANI DI BOLOGNA» - «IL CORRIERE DI FIRENZE» - «LA VOCE DI MANTOVA» - «IL CORRIERE MERCANTILE» - «LA GAZZETTA DEL LUNEDÌ» - «OGGI CORRIERE» - ROVIGO - IL 4 GIOLO AL VENERDÌ - «CRONACHE DEL MEZZOGIORNO» - NELLE AREE DI DIFFUSIONE INDICATE SUL QUOTIDIANO LOCALE: € 0,80; CON «IL CORRIERE DI ROMAGNA» IN ROMAGNA E A IMOLA: € 1 - «ALTRE NOTIZIE REGIONALI» - «LA VOCE NUOVA DI PIACENZA» - € 1,00 A RICHIESTA CON «IL MATTINO» - NELLA PROVINCIA DI BOLZANO: € 1,20 + PREZZO DEL QUOTIDIANO ABBINAMENTO FACOLTATIVO CON LA RIVISTA «DOVE» IN VALLE D'AOSTA: € 1,10 + PREZZO DEL QUOTIDIANO CON IL CD - «IL GIORNALE DEL PIEMONTE», VALLE D'AOSTA E PROVINCIE DI PAVIA E IMPERIA: € 0,90 + PREZZO DEL QUOTIDIANO CON IL CD - «IL GIORNALE DEL PIEMONTE», VALLE D'AOSTA E LIGURIA DI PONENTE: CON SPECCHIO AL SABATO OBBLIGATORIO IN TUTTA ITALIA AL PREZZO COMPLESSIVO DI € 1,50. PREZZI ESTERO: AUSTRIA, BENELUX, FRANCIA, GERMANIA, GRECIA, PORTOGALLO, SPAGNA € 1,60; SVEZIA SEK 15,00; SVIZZERA FRS. 2,50; C. TICINO FRS. 2,30; UK GBP 1,20; USA $ 2,00

È nata un'auto nuova.
Anzi due.

Flat Stilo Multi Wagon
Fuori station wagon, dentro monovolume

FIAT

Il vita

FIAT

Tullio massimo grafica

www.joesport.it

Joe-Sport
AOSTA

ecco le nostre
punte

ODEO
Compex
BRIKO
Bruno Dalla technical wear

CRAFT
Eisbär
PHENIX
DYNASTAR
K2
KJUS
PEAK PERFORMANCE
killy
MILLET
ARC'TERYX
OAKLEY
HEAD
MADSHUS
THE NORTH FACE
mello's
ATOMIC

VIA MONTE PASUBIO 3 ☎ 0165 36 41 55

...llo spazio e ne...
...rzato
GROS

LA STAMPA
PAGINA ... GIOVEDÌ 28 ... 2002

VALLE D'AOSTA
REGIONE

REDAZIONE PIAZZA CHANOUX 2B, TELEFONO 0165 231161, FAX 0165 235470, E-MAIL AOSTA@LASTAMPA.IT
PUBBLICITÀ: PUBLIKOMPASS S.P.A. PIAZZA CHANOUX 2B/A, TELEFONO 0165 231424, FAX 0165 365399

AD
...più cresciti nello spazio e nella scelta
CIDAC

FERMATA AL TUNNEL DEL BIANCO, E' STATA RESTITUITA ALL'IGNARO PROPRIETARIO CHE ... E' ACCORTO DELLO STUPEFACENTE A CAUSA DI PROBLEMI AL CAMBIO

L'ingresso italiano del tunnel del Monte Bianco

Multavelox all'auto piena di droga

Nel cruscotto un chilo di cocaina, arrestati due albanesi

Stefano Sergi

Un romanziere non avrebbe saputo scrivere una trama migliore di quella che si sono trovati di fronte, nel loro lavoro quotidiano, gli agenti ... squadra Narcotici di Torino e quelli d... Mobile di Aosta.

Un cameriere torinese che ha venduto per 600 euro la ... auto a due albanesi ... in un bar, se l'è vista restituire ... polizia che l'aveva fermata al tunnel del Monte Bianco per eccesso di velocità. E ... scoperto che la ... era stata imbottita di cocaina, 1020 grammi, valore ... dettaglio intorno ai ... mila euro. Gli agenti della Narcotici di Torino, coordinati dal ... Marco Martino, hanno fatto il resto, infiltrandosi ... albanesi ... piazzando telecamere ovunque ... quella ... Alfa 164. Quando i due trafficanti sono tornati in possesso dell'auto e si sono catapultati sulla plafoniera dagli alzacristalli elettrici, per smontarla e recuperare ... droga, si ... trovati le pistole puntate ... le manette ... polsi. ... carcere alle Vallette ... finiti Jetmir Topi, 29 anni e Dino Arkoci, ... anni, entrambi albanesi, accusati ... importazione ... sostanze stupefacenti.

Tutto è cominciato ... mattina del 16 ottobre al traforo del Monte Bianco. ... agenti della polizia di frontiera hanno fermato un'Alfa 164 ... a ... due persone, ... e ... donna straniera. L'auto, diretta ... Italia, ... oltrepassato i limiti di velocità ... galleria e ... fatto scattare i radar che controllano ogni metro del tunnel. Il conducente ... stato multato, mentre la donna, che era ... documenti, è stata respinta. La polizia si è accorta che l'auto ... intestata al cameriere torinese. Gli agenti hanno quindi chiamato il proprietario e gli hanno restituito l'auto. Lui l'aveva venduta, per 500 euro, a due albanesi conosciuti in un bar di Torino. In attesa della firma dal notaio, ... va siglato una semplice scrittura privata di cessione dell'auto. Quando il giorno dopo il cameriere si è presentato a Courmayeur, si è accorto ... pochi minuti che qualcosa non funzionava al cambio della ... L'ha portata da un carrozziere di Torino ... ha avvertito ... cognato, poliziotto. Quando un tecnico ha smontato il pannello ... cruscotto, sono spuntati sacchetti con un chilo e 20 grammi ... Il cameriere ha subito avvertito la ... anche perché dopo ... paio d'ore ha cominciato a ricevere minacciose telefonate ... albanesi che gli chiedevano la riconsegna dell'auto. Gli agenti della Narcotici lo hanno invitato a temporeggiare, mentre «imbottivano» l'Alfa di microcamere. Cinque giorni dopo, è scattata la trappola. Il cameriere ha consegnato l'auto in presenza di un agente infiltrato, i due albanesi hanno percorso 50 metri poi si sono fermati per cercare la droga. E hanno trovato le manette.

FUMATA NERA A ...

Dopo le nomine Consiglio sospeso

L'opposizione ha lasciato l'aula per l'assenza di un consigliere ed è così mancato il numero legale

Gianluigi ... A ... 37

IL PRESIDENTE VIERIN STRINGE I TEMPI E CONVOCA UNA GIUNTA STRAORDINARIA

Casinò, domani le nomine dei manager

Il direttore Trentaz possibile amministratore delegato

... ...

AOSTA

Respinto l'assalto alla legge regionale ... della «Casinò spa» ... che non ha accolto ... ricorso del governo alla Corte Costituzionale, il presidente della Regione Dino Viérin stringe i tempi per dare operatività alla nuova società e convoca per domani una riunione straordinaria della giunta regionale. All'ordine del giorno c'è la nomina del consiglio di amministrazione della Casinò ... Stella Alpina voleva una risposta all'invito rivolto al presidente della giunta a rinviare la procedura per le nomine dopo un accordo ... le forze di maggioranza ... definisca linee politiche, strategie e uomini per l'indispensabile rilancio della casa da gioco di Saint-Vincent», questa non è certamente quella che si aspettava. Per Dino Viérin non è «intempestivo» dare ... nuovo consiglio di amministrazione al Casinò.

Il presidente ribadisce che ... venuto ... tempo di riavviare quelle procedure per passare alla fase oltre la Gestione Straordinaria che erano ... "congelate" ... ricorso. Dobbiamo assicurare il massimo di operatività e di funzionalità della casa da gioco e poichè la legge sulle "Casinò spa" attribuisce alla giunta questa responsabilità vogliamo esercitarla».

Sui nomi per il Consiglio di amministrazione Viérin non si sbilancia. «Non facciamo pro... persone. L'obiettivo è quello ... traghettare la casa da gioco dalla fase di Gestione Straordinaria a quella di "Casinò spa" nel miglior modo possibile». Lo ... le forze politiche ... maggioranza ... tra chi (Uv e Ds) è per «la continuità» e quindi per confermare gli ... amministratori ... Gestione Straordinaria (Alberto Arrigoni, Leonardo Gili, Domenico Tuosto) e chi (Stella Alpina) è per il rinnovamento. Il nuovo consiglio ... amministrazione è di cinque componenti (due in più di quelli della Gestione straordinaria), dei quali quattro sono di nomina della giunta. Mancano due pedina. I nomi dei predestinati sono coperti da stretto ... ma ... Trentaz, attuale direttore generale del Casinò, dovrebbe entrare ... consiglio e diventare ... ministratore delegato pur ... tenendo l'incarico attuale. I tre commissari uscenti saranno confermati. Per completare ... mosaico ... quinta pedina, destinata a svolgere il ruolo di presidente della «Casinò spa», sarebbe ... professore universitario.

Mentre sui futuri gestori del Casinò si intrecciano indiscrezioni, sul futuro del Grand Hotel Billia ... nubi sempre più ... Le organizzazioni sindacali ... avendo ricevuto risposta in merito alla richiesta di incontro che avevano rivolta nei giorni scorsi a Antonio Sammartano, neo presidente ... Saav, stigmatizzano ... silenzio ... presidente ... Saav ritenendolo in questa fase grave e poco utile e indicono un'ora di sciopero con assemblea ... martedì ... 10 alle 11 in cui verrà esaminata la situazione e eventualmente stabilito un ulteriore calendario ... lotta».

Il Grand Hotel Billia a St-Vincent. Il sindacato ... proclamato uno sciopero per protestare contro il silenzio della società di gestione

Invenduto il Miramonti

Alla terza asta nessuna offerta per l'albergo di Saint-Vincent

SAINT-VINCENT

Deserta, ed è la terza volta, l'asta per la ... giudiziaria dell'Hotel Miramonti di Saint-Vincent. Il «quattro stelle» chiuso dal 1996 e travolto dai debiti dopo pochi mesi ... attività. Ieri mattina, al palazzo di giustizia ... Aosta, è stata tentata l'ennesima vendita all'asta della grande struttura alberghiera di ... Romano, a due passi dalla funicolare di St-Vincent.

Nulla da fare, il curatore fallimentare Aurelio Marguerettaz ... n'è ... nel suo ufficio, nessuno ... è presentato ... giudice a fare una sola offerta per comprare l'albergo. Il prezzo a base d'asta era di ... milioni e 700 mila ... quasi 7 miliardi e ... milioni ... vecchie lire, con un rilancio minimo di 50 mila ...

E' la terza volta che l'albergo Miramonti finisce all'asta. La prima volta il prezzo fissato era di 10 miliardi di lire, poi è sceso a ... e ora a poco più di 7 miliardi. Il giudice ... fissato ... quarta vendita all'asta per il 13 ... alle 10, ma senza abbassare il prezzo, che resta di 3 milioni e 700 mila euro.

L'Hotel Miramonti, realizzato dopo la ristrutturazione di un vecchio edificio, era costato oltre 15 miliardi e fu aperto nel 1996. Durò solo pochi mesi, l'attività alberghiera, poi la struttura fu chiusa a causa dei debiti. Arrivò poi il fallimento e la conseguente vendita all'asta, tra non poche polemiche. E' ... anche ... interessamento dell'Ata Hotel alla grande ... ricettiva, ma ... mai concretizzato. [s. ser.]

... ...

Il masso ... Pont

Sarà eliminato il masso che minaccia ... gruppo di case sopra l'abitato di Pont-Saint-Martin. La grossa pietra ... si trova lungo il versante della «strada ... vigneti» si è spostata lunedì di ... di centimetri. E' probabile che venga tagliata in modo da creare delle superfici piane. Il piano di intervento verrà redatto in queste ore. Sempre isolata Valsavarenche. SERVIZIO A PAGINA 39

...usic
...one
...di ...
...con ...
...sibo al 23-12-2002
...tutti i giorni compreso ...
...6643

BOLLETTINO METEO

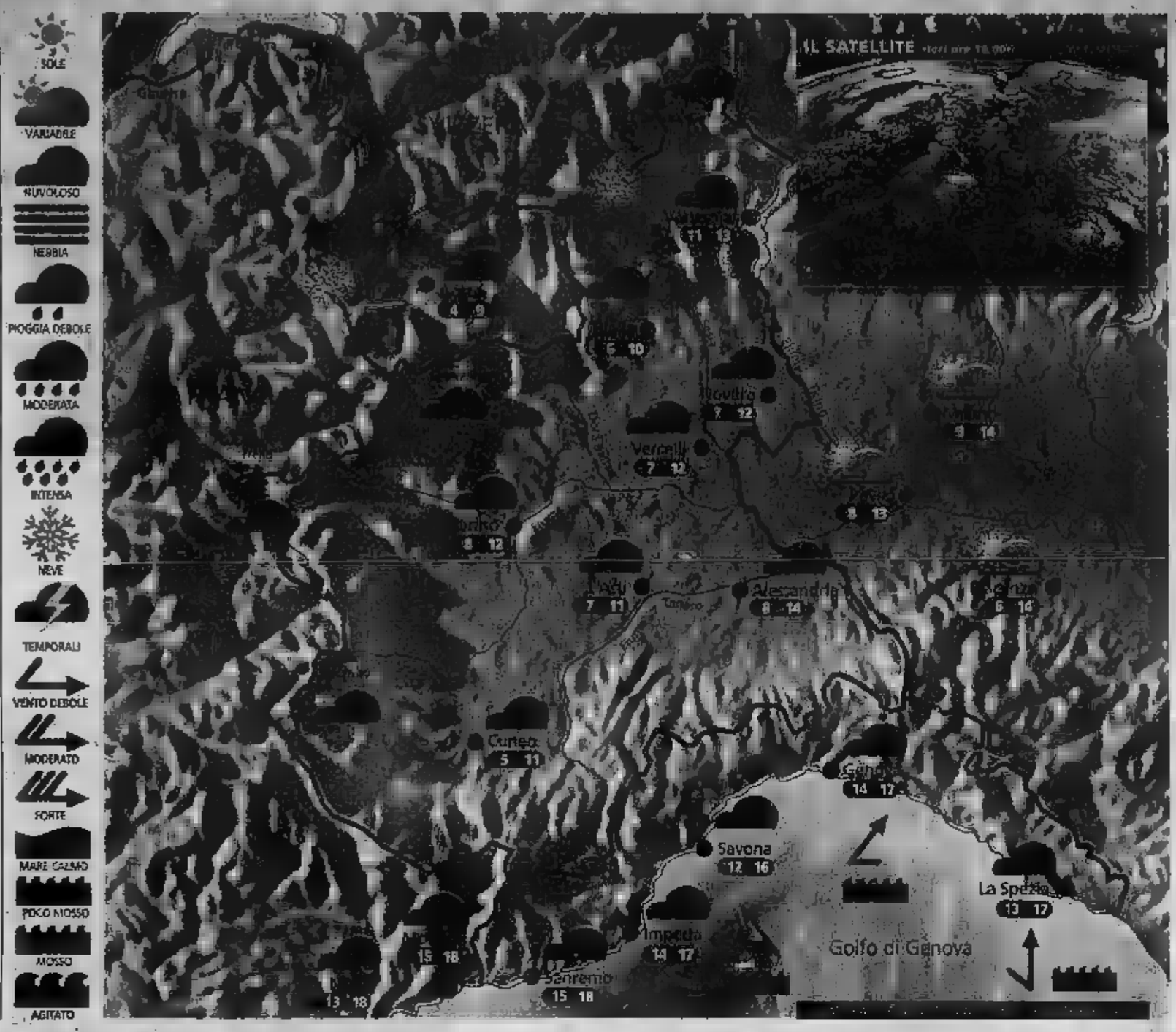

Situazione Ieri il maltempo sulle [illegible] è attenuato; la pressione è [illegible] aumentata ma i nostri guai non sono finiti: da Ovest è infatti in arrivo una nuova veloce perturbazione che determinerà tempo perturbato dalla serata odierna sino alla mattinata di domani. In seguito prevarrà una generale variabilità

Previsioni Al mattino ancora sereno in montagna, parzialmente nuvoloso in pianura e lungo il litorale ligure. Possibili banchi di nebbia sul Basso Piemonte. Con il passare delle ore le nubi andranno rapidamente intensificandosi e nel pomeriggio si registrerà una copertura compatta con rischio di qualche pioggia sulla Liguria. Prima di sera i fenomeni dovrebbero [illegible] la loro comparsa anche sulle altre zone. Limite delle nevicate sui 1700 m. Temperatura in lieve flessione. Venti deboli, moderati in quota e sulla Liguria. Venerdì mattina [illegible] pioggia, [illegible] seguito schiarite.

I difetti del turismo alpino invernale

Sembra che la montagna così com'è: selvaggia, affascinante, misteriosa, non attiri più; bisogna «drogarla» per renderla più invitante. Ecco allora gli impianti di innevamento artificiale. Si lavora sodo da novembre, se il tempo aiuta, per preparare le piste. La località montana invernale è sempre più tecnologica, si fanno le metropolitane per portarti direttamente sulla pista e sfoggiare la super tuta multicolore, la fascia frimata e gli occhialini aerodinamici. C'è poi la smania di organizzare la giornata del turista in modo ossessivo: si parte con la sciata classica, poi c'è la gara, la randonnée, seguita dal corso di snowboard, il brindisi con il vin brulé, la fiaccolata, lo shopping, la discoteca, insomma c'è sempre [illegible] voglia di vedere una montagna per i giovani, quei giovani, non tutti per [illegible] verità, che se l'offerta è insufficiente, se nel paese non c'è vita, vanno altrove, preferiscono le mete calde e così in montagna si ritrovano gli [illegible]. Del resto, come dar torto agli operatori turistici? La montagna però andrebbe amata non per le svariate attività che vi si possono svolgere ma per la sua unicità. Riempire ambienti cittadini in quota significa assassinarla, troviamo dunque [illegible] giusto equilibrio a uno sviluppo sostenibile.

A [illegible] meteolive.it

PER CHI VIAGGIA

ANCONA	10 18	REGGIO CALABRIA	14 18
BARI	11 18	ROMA	10 20
BOLOGNA	8 16	VENEZIA	10 16
CAGLIARI	14 19	BARCELLONA	10 15
CATANIA	10 19	BRUXELLES	7 9
CATANZARO	12 16	FRANCOFORTE	5 10
FIRENZE	6 18	GINEVRA	6 10
GLIRIA	13 18	LONDRA	10 12
PALERMO	14 20	MONACO DI BAVIERA	4 10
PERUGIA	6 17	PARIGI	4 9
POTENZA	7 15	ZURIGO	5 10

OGGI

[illegible] sorge alle ore 7 e 44 [illegible] culmina alle ore 12 e 17 minuti, tramonta alle ore [illegible] e 50 minuti

LA LUNA: si leva alle ore 0 e 2 minuti; cala alle ore 14 [illegible] 2 minuti

IDROCENTRO
www.idrocentro.com

www.volkswagen-italia.com - Volkswagen Bank finanzia la tua Golf.

Non fidarti delle imitazioni, [illegible] lo dirò anche il vostro conto corrente...

E' vero!! Fino [illegible] 31.12.2002, per tutte le Golf, presso Alpicar s.r.l. potrete scegliere fra due [illegible] proposte finanziarie a TASSO ZERO:

- un finanziamento a tasso zero in 40 rate fino [illegible] 13.000 Euro
- 23 [illegible] mensili più rata finale a saldo rifinanziabile, anche in questo caso a tasso zero e fino a 13.000 Euro

[illegible] ancora..... Golf ti offre [illegible] ulteriore contributo di 250 Euro per l' usato compatibile con la Campagna Ecoincentivi Statali.

Esempio al 8% della legge n° 154 del 21 maggio Golf 1.6 Comfortline ovvero IPT € 17.025,00 Anticipo € 3.411,00. Finanziamento € 13.000,00 a 40 rate da € 429,11. Rata finale € 10.403,50. TAN [illegible] TAEG 1,00%. Spese incasso € 139,00. Imposta sostitutiva [illegible] 32,00. Salvo approvazione Volkswagen Bank. [illegible] valida fino al 31.12.2002 non cumulabile con altre iniziative promozionali in corso.

[illegible] un'iniziativa del Concessionario Volkswagen:

Alpicar s.r.l.

CONCESSIONARIA VOLKSWAGEN PER LA VALLE D'AOSTA
Corso Ivrea, 132 - 11100 AOSTA - Tel. 0165/23.88.38

COURMAYEUR, LA PROTESTA PER L'ASSENZA DEL CONSIGLIERE DI ADDARIO

La minoranza se ne va e il Consiglio è sospeso

COURMAYEUR

Sala consigliare gremita, vigili urbani in alta uniforme ma la seconda amministrazione Blua dovrà rimandare la data dell'investimento. La guidata da Matteo Albarello ha chiesto l'annullamento della seduta per del numero legale dei consiglieri. Nella maggioranza l'ex assessore al Turismo Alessia Addario. Il segretario, consultato il regolamento, ha poi chiesto al sindaco di sospendere la seduta.

I fatti. Il Consiglio, il primo dopo elezioni dal 17, è stato convocato per la nomina formale di assessori e consiglieri. Un dovuto, routine, cominciato con la lunga lettura da parte sindaco Blua delle norme che regolano l'eleggibilità dei consiglieri e la composizione del Consiglio il nuovo comunale ha modificato di recente e che avrebbero dovuto trovare applicazione per la prima volta proprio ieri sera. Fra queste norme spicca, per la novità, l'incompatibilità fra la carica assessore e quella di consigliere, voluta per dare maggiore al Consiglio nei confronti della giunta.

Al termine della lettura i quattro assessori (Egidio Biondi, Antonio Grosso, Olivier Otoz ed Ephrem Truchet), hanno formalmente la carica che li ha quindi fatti decadere da quella di consigliere. A quel punto la minoranza chiede sospensione della seduta per ritirarsi in una saletta attigua. Al rientro la dichiarazione: «Per rendere valido Consiglio ci vuole un numero di consiglieri pari alla metà più uno. Noi abbandoniamo la seduta e il numero legale è insufficiente, quindi chiediamo che il Consiglio venga annullato». La motivazione: «L'assenza del consigliere Di Addario in seduta come questa, durante quale lei doveva della carica, denuncia una totale mancanza di rispetto per il Consiglio e la gente che l'ha eletta». [g. l. m.]

L'immagine è del 18 novembre: l'attesa per l'esito delle votazioni

DAL GENNAIO 2000 AD OGGI SONO 206 LE DOMANDE PRESENTATE ALL'UFFICIO CASA DEL CAPOLUOGO

Emergenza abitativa da record

Molte delle richieste provengono da donne

Sandra Lucchini

AOSTA

Duecentosei domande di residenti emergenza abitativa. Questo il dell'Ufficio Casa del Comune di Aosta dal 1° gennaio 2000 a ottobre di quest'anno. Nello stesso periodo stati assegnanti 36 alloggi popolari. E Daniela Piassot, assessore comunale all'Edilizia residenziale pubblica premette: «L'incompletezza dei requisiti richiesti ha determinato lo scarto di molte domande tutte, peraltro, conseguenti sfratti incombenti, seppure sia la motivazione preponderante».

Lo sfratto è, però, l'epilogo angosciante di una situazione economica famigliare resa precaria dal caro affitti. I canoni di locazione della città, nell'edilizia privata, raggiungono cifre fra le più pesanti d'Italia. «Non rari i di persone che - riprende l'assessore - cadono in una forzata morosità, pur avendo nulla da obiettare sulla loro onestà e correttezza. I costi dell'affitto, uniti alle spese condominiali diventano insostenibili per le famiglie monoreddito». Ma la sola condizione di sfratto non è ritenuta sufficiente per vedersi riconosciuta l'emergenza abitativa.

Il problema è stato focalizzato da un'indagine dell'Arer, l'Agenzia regionale edilizia residenziale, in cui esamina a 360 gradi il «volto» della richiesta di popolari della società valdostana divenuta, da anni, multietnica, partendo dal 5 dicembre 2001, data di sottoscrizione della convenzione con Comune per la gestione dei bandi di concorso, al maggio 2002 quando l'Arer trasmesso le domande Commissione di Edilizia residenziale pubblica sovvenzionata per loro analisi e la formazione delle graduatorie.

L'inchiesta, esposta dettaglio dal vice presidente dell'Arer Francesco Caracciolo, ha posto all'attenzione due realtà prioritarie, riassunte nel dossier. «Una parte significativa delle domande per un alloggio popolare - è scritto - è avanzata dalle donne, indice di come stia cambiando la struttura delle famiglie e dello stato di difficoltà che accompagna, ancora oggi, la condizione femminile». La seconda indiscutibile realtà è riferita al «disagio economico, elemento che modo predominante la domanda. Tale situazione - è documentato nella ricerca - colpisce in modo particolare le donne, visto che il loro reddito è notevolmente più basso rispetto a quello degli uomini». [s. l.]

L'assessore all'Edilizia residenziale pubblica, Daniela Piassot, e la sede dell'Arer. Sono 206 le domande inoltrate all'ufficio Casa del Comune del capoluogo regionale dal gennaio del 2000 fino ad oggi

NELLE SCUOLE DELLA COMUNITÀ MONTANA MONTE CERVINO È E 2 AVVIATO IL PROGETTO EDEN

Uno sportello per battere la droga

L'iniziativa ha lo scopo di prevenire il disagio giovanile

CHÂTILLON.

pochi giorni operativo nelle scuole dell'Istituzione scolastica Comunità montana Monte Cervino 1 e 2, il Progetto Eden, finanziato dalla legge nazionale 309 sulle tossicodipendenze, cerca rispondere bisogni degli studenti promuovendo e interventi che favoriscano il loro percorso crescita.

«L'idea nasce dal rapporto stretto con le istituzioni scolastiche e dalla necessità di prevenire disagio spesso presente i giovani - spiega Sandro Théodule, presidente della Comunità montana Monte Cervino - Noi abbiamo offerto la nostra consulenza tecnica, e il supporto del Sert (Servizio regionale per le tossicodipendenze), cercheremo di fare prevenzione primaria nelle scuole, dove i disagi giovanili sono più facilmente percepibili. L'obiettivo è quello di abituare i ragazzi al dialogo e guenza a chiedere sostegno aiuto in caso di necessità».

L'iniziativa, di ampio respiro, è rivolta ad alunni, genitori, insegnanti e a tutti gli educatori, per diffondere una cultura del benessere e della salute psicofisica. Ai genitori e agli adulti, che di giovani si occupano, si vuole offrire la possibilità di affrontare insieme e perplessità, legati alla crescita. Sono stati per ora attivati lo «Sportello d'ascolto» per i ragazzi, gestito in orario scolastico uno psicoterapeuta familiare, e lo "Sportello d'ascolto" per i genitori, gestito sempre da uno psicoterapeuta familiare, in orario pomeridiano.

Integreranno il progetto, a breve, la formazione per i docenti alcuni temi specifici la possibilità di avere una consulenza per risolvere particolari dinamiche che si scatenano in ambito scolastico. In collaborazione con i Servizi territoriali saranno poi organizzate conferenze rivolte alla popolazione su tematiche riguardanti la crescita e lo sviluppo bambini, la famiglia e la relazione educativa. [d. g.]

Le iniziative del 1° dicembre per la lotta contro l'Aids

AOSTA

«Vivi e lascia vivere» è lo slogan scelto dall'Organizzazione mondiale della sanità per le manifestazioni del 1° dicembre, giornata mondiale della lotta all'Aids. La collaborazione nella lotta all'Aids ha coinvolto rasato alla Sanità, alla Cultura, e volontariato. Sabato 30, in occasione della «Giornata Olimpica organizzata dal Coni nella sala conferenze di Gressan, distribuite magliette, spille, opuscoli e dépliants informativi del ministero Sanità. Sempre sabato, dalle 15 alle 19, in via Do Tillier Aosta, allestita una postazione informativa con la presenza delle associazioni volontariato che distribuiranno materiale come anche, alla al Centro Anita durante concerto «Etnicamente» con la collaborazione degli operatori del Sert. La prevenzione, con postazione e distribuzione di materiale, continua anche martedì 3 dicembre al concerto degli «Articolo 31», dove sono attesi almeno mila giovani. Infine, nell'ambito delle attività Giornata mondiale, lunedì 9 martedì 10 dicembre svolgeranno conferenze-dibattito gli studenti di terza delle scuole superiori condotte dall'associazione «Aide suisse contre le Sida». [u. c.]

INTERVENTO ALLA CAMERA

Preoccupazioni di Ivo Collé sull'indotto Fiat

AOSTA. Il deputato valdostano Ivo Collé è intervenuto ieri a nome del Gruppo delle minoranze linguistiche dibattito a Montecitorio sulla crisi della Fiat. «Affrontiamo problema Fiat - ha detto Collé - momento che possiamo definire di tregua, una tregua che sicuramente risultato positivo dell'ultimo incontro tra governo, azienda e sindacati. La sospensione della integrazione la prosecuzione del dialogo fino alla nuova scadenza del 5 dicembre, non sono solo un risultato immediato per i lavoratori ma creano un clima che pur restando teso ha fatto esplodere il conflitto sociale». Ivo Collé ha voluto ricordare che «nella Valle d'Aosta, piccola realtà che rappresento, le aziende sub-fornitrici della Fiat danno lavoro al 10 per cento del totale dei lavoratori dell'industria. Tenuto conto che queste aziende stanno ancora scontando la crisi del Gruppo Olivetti, questa sovrapposizione potrebbe portare a chiusure definitive, con pesanti perdite di posti di lavoro e con la creazione di disoccupati difficilmente riassorbibili dal mercato del lavoro». [a. c.]

AOSTA, CONSIGLIO DISCUSSIONE SUL REGOLAMENTO CONTABILITA'

«Sì» alla nuova strada tra il Dora e l'area Cogne

AOSTA

Tre riunioni della seconda commissione consiliare per definire modifiche regolamento di contabilità interna del Comune. La delibera è stata ridiscussa ieri in Consiglio per oltre due ore. Poi, l'approvazione con 17 «sì», 8 «no» e una astensione; non è passata invece l'immediata eseguibilità, votata con 15 voti favorevoli e 8 contrari.

L'assemblea cittadina ha espresso parere favorevole (18 consensi e 4 astensioni), al progetto preliminare di costruzione provvisoria del collegamento stradale tra Berthet (quartiere Dora) e nuova strada dell'ex area Cogne. Una scelta contestata da Ugo Venturella (Verdi) e da Maurizio Pucci (Rifondazione) autore di una mozione, approvata all'unanimità, cui dà mandato al sindaco di «verificare la possibilità realizzare un casello, riservato ai mezzi pesanti, con accesso diretto allo stabilimento». Favorevole alla mozione Marino Guglielminotti Bianco (FI). Il problema ambientale è alla base delle obiezioni. Luigi Bracci (Udc) è contrario al progetto: «Peggiorerà la qualità di del quartiere». La temporaneità del collegamento stradale è stata ricordata da Giuseppe Verduci (Ds). L'assessore alla Mobilità Marino Guglielminotti Gaiet ha rassicurato: «E' già stata studiata la suddivisione del traffico pesante, in attesa di una soluzione definitiva». [s. l.]

Il quartiere Dora ieri in Consiglio è stata discussa la strada che collega via Berthet alla carrozzabile che attraversa l'ex area Cogne

«PORTES OUVERTES»

Aspiranti geometri e docenti in visita a Palazzo regionale

AOSTA. Ieri mattina un gruppo di studenti delle classi quinte dell'Istituto tecnico per geometri di Aosta ha visitato il Consiglio regionale, piazza Deffeyes 1 ad Aosta. I giovani accompagnati dal loro docenti e accolti da dirigenti funzionari, dopo saluto del presidente Robert Louvin. La visita nell'ambito iniziativa «Portes far sì che i giovani valdostani si rendano contano direttamente su come si svolgono i lavori del Consiglio, che è l'organo che approva le che poi tutto dev rispettare. Gli studenti sono stati fatti sedere in aula, nei seggi dei consiglieri, e per loro è stata organizzata una simulazione di una seduta dell'Assemblea, con tanto di dibattito legato all'approvazione di alcuni provvedimenti, fino ad arrivare alla votazione, sia in modo segreto che palese. ouvertes» interesserà via via tutta una serie di studenti delle scuole della Valle d'Aosta. [b. bas.]

Gli studenti delle classi quinte dell'Istituto per geometri di Aosta ieri durante la visita in Consiglio regionale

STAMANE A SANT'ORSO

della polizia penitenziaria il sindacato

AOSTA. La polizia penitenziaria celebra oggi la festa annuale, in occasione di San Basilide.

Alle 10, nella chiesa di Sant'Orso, sarà celebrata una . Seguirà un rinfresco e la tradizionale lettura del bilancio dell'attività svolta nel carcere di Brissogne. Alla cerimonia parteciperanno le autorità civili, militari e religiose della Valle, accolte dal direttore della circondariale Maria Grazia Giampiccolo e dal comandante degli agenti di polizia penitenziaria, l'ispettore Antonio Arcodia.

Il sindacato Sappe ha già annunciato che non parteciperà alla cerimonia in segno di protesta nei confronti dell'amministrazione penitenziaria italiana.

Nella struttura Brissogne sono in servizio circa 160 agenti di polizia penitenziaria.

[redacted]

In Consiglio l'accordo per le terme

E' convocato per le 20,30 di questa sera il Consiglio comunale. All'ordine del giorno sei provvedimenti tra i quali l'approvazione la Regione il Comune della convenzione per le opere di sviluppo termale e le osservazioni in merito all'Espace Mont Blanc.

DONNAS

In discussione la tassa rifiuti urbani

Questa alle 20,30 si riunisce il Consiglio comunale di Donnas. Tra i punti all'ordine del giorno l'approvazione convenzione per gestione dei finanziamenti leader plus l'approvazione dello regolamento comunale per l'applicazione tassa smaltimento rifiuti solidi urbani.

[redacted]

Premio 2002 alle guide alpine

Il Panathlon Club Valle d'Aosta segna questa sera, durante un incontro conviviale all'Hotel Etoile di Nord di Sarre, il «Premio Panathlon 2002». Il riconoscimento stato attribuito all' Unione Valdostana Guide di Alta Montagna. Premi consegnati anche alle guide Paolo Comune e Claudio Bastrentaz che questa estate hanno compiuto il periplo della Valle d'Aosta. Un premio speciale andrà triatleta valdostana Giunia Chanevier. Ospite delle il senatore Augusto Rollandin, presidente del dei parlamentari italiani Amici della Montagna.

[redacted]

Incontro sulla legge del parco di Mont Mars

Alle 21 questa sera nella sala Saint-Roch di Fontainemore terrà una conferenza dal titolo «La legge per il Mont Mars: una prospettiva di sviluppo per Fontainemore».

L'usato garantito, che cerchi!

VALLE D'AOSTA

GIUSEPPE
PONT (AO)
Tel. 0125 807 969

le
a prezzi imbattibili
con ampia scelta di modelli, allestimenti, optional e colori

Le offerte KM. ZERO

LANCIA Y 1.2 EL. BLU	KM. ZERO	FIAT PANDA 4X4	
	KM. ZERO	FIAT PANDA YOUNG-COLLEGE	KM. ZERO
156 SPORTWAGON JTD		FIAT MULTIPLA JTD ELX	KM. ZERO
FIAT PUNTO 1.9 JTD SPORTI		WEEK JTD 110	KM. ZERO
FIAT PUNTO 1.9 JTD ELX 5P.		FIAT DOBLÒ 1.9 JTD ELX	KM. ZERO
FIAT PUNTO 1.2 ELX 5P.	KM. ZERO	FIAT DUCATO JTD SX.	KM. ZERO
FIAT PUNTO 1.2 ELX 3P.	KM. ZERO	FIAT 600 SPORTIVING	KM. ZERO
FIAT PUNTO 1.2 EL 5P.		FIAT 600 1.1 S	
FIAT PUNTO 1.2 EL 3P.	KM. ZERO	MITSUBISHI L200 DOUBLE CAB GLS	KM. ZERO
FIAT PUNTO 1.2 16V VERVE 3P.	KM. ZERO	ALFA 147 JTD DIST. 5P.	KM. ZERO

Veicoli usati e aziendali garantiti!

FIAT PANDA 4X4		FORD ESCORT SW 1.8	1992
FIAT PANDA YOUNG		FORD ESCORT 1.6 SW GHIA	1995
FIAT 500	1996	FIAT PALIO WEEK. 1.2 8Z	1999
FIAT PUNTO 1.2 ELX 3P.		FIAT PUNTO HGT	1999
FIAT PUNTO 1.2 ELX 5P.		FIAT STILO 2.4 ABARTH 3P.	2001
FIAT PUNTO 1.9 JTD ELX 3P.	2001	FIAT ULYSSE 2.0 JTD	2000
PUNTO 90 ELX 3P.	1994	KALEIDOS	
FIAT PUNTO 75 ELX	94-96	FIAT SCUDO COMBI 9 P. 2.0 JTD	2000
VW POLO 1.4 16V 5P	1996	FIAT DUCATO PANORAMA 9 P.	
ALFA 156 1.6 T.S.	1999	FIAT FIORINO FURG. 1.4 8Z	
ALFA 156 1.8 16V	1999	FIAT FIORINO FURG. 1.7 TD LUPO	2000
ALFA 156 1.9 JTD	1999-2000	CITROEN BERLINGO FURG. 1.9 DS	2000
ALFA 166 SPORTWAGON 2.4 JTD		RENAULT KANGOO . 1.9 DS	
LANCIA LYBRA SW 1.9 JTD		VW TRANSPORTER FURG. 2.5 TDI	
FIAT MAREA WEEK. JTD 110 ELX		FIAT SCUDO FURG. 1.6 8Z	
FIAT MAREA WEEK 1.6 ELX	1997-1999	FIAT SCUDO FURG. 2.0 JTD EL	
FORD FOCUS SW 1.8 TD DI	1999	DUCATO FURG. 14 Q.LI 2.8 TD IE GV P	
SKODA FELICIA WAGON 1.3	1999		
VW PASSAT VAR. 1.9 COMF.		**Campagna Eco-Incentivi**	
BMW 530 D	1999	**Finanziamenti personalizzati**	
FIAT TIPO		**Aperto** R R **giorno**	

per Donnas, 69 - Pont Saint Martin (AO)
Tel. 0125.807969 - Fax 0125.805481

Fiat Punto 5 porte 1995
Fiat Punto 60SX 5 porte 1998
Fiat Bravo GT-JTD full optional 1998
Fiat Brava 1600 SX full optional
Fiat Uno catalizzata
Fiat Panda 1993
Alfa Romeo 164 2000 Twin Spark 1993
Lancia Y 1200 LE 16V 1999
Peugeot 106 cambio automatico 1999
Autobianchi Y10 catalizzata 1993
Skoda Octavia 1900 TDI SLX berlina
Volkswagen Passat 4x4 TDI 1900 110cv full optional 1998
Subaru Justy 4x4 1200 1998
Subaru Justy 4x4 1200
Fiat Panda 4x4 Trekking 1998
Suzuki Vitara 4x4 Wagon 5 porte catalizzata 1992
Subaru Impreza Turbo VR 2001
Opel Zafira 1800 COX 1999

offerta usato garantito

offerte
Skoda Superb 1900 TDI comfort 130CV 2002
Skoda Octavia RS 1800T 180CV 2002
Skoda Fabia Berlina 75CV comfort
Skoda Fabia Wagon 68CV comfort 2002
Daihatsu Terios SX 2001

LintyAuto
Concessionaria per la Valle d'Aosta Skoda e Daihatsu
19, Plan Félinaz Charvensod Tel.0165.252286 www.lintyauto.com
Ampie possibilità di finanziamento anche a tasso 0%
Molte altre occasioni a partire da 5.000 €

Alpicar
Audi

USATO ALPICAR

ALFA ROMEO 145 1.4 16V TS	1997	CLIMA/AIRBAG/SS
ALFA ROMEO 146 1.6 16V TSL	1997	CLIMA/AIRBAG/SS
AUDI A4 AVANT 1.8	1997	FULL OPTIONAL
AUDI A4 AVANT 1.8 T 180 CV	2000	FULL OPTIONAL
FIAT TEMPRA SW 2.0 4X4	1995	DI SERIE
FIAT PUNTO 1.2 STAR 3P	1998	CLIMA e SS
FIAT UNO 1.4 5P KAT	1992	CLIMA
FIAT PANDA 4X4	1999	DI SERIE
FORD FOCUS 2.0 3P	1999	FULL OPTIONAL
MAZDA DEMIO 1.3	1999	FULL OPTIONAL
RENAULT CLIO RT 1.4 3P	1993	TETTO APRIBILE
SUBARU IMPREZA 2.0 SW 4X4	1996	DI SERIE
SUBARU IMPREZA 2.0 T CW	1995	FULL OPTIONAL
VOLKSWAGEN BORA 1.9 TDI 115CV	1999	FULL OPTIONAL
VOLKSWAGEN GOLF 4X4 TD		FULL OPTIONAL
VOLKSWAGEN PASSAT SW 4X4 TDI	1999	FULL OPTIONAL
VOLKSWAGEN POLO 1.4 TDI 3P COMF.	2000	FULL OPTIONAL
VOLKSWAGEN POLO 1.4 5P	1995	DI SERIE
GOLF GT 3P 1.8 T	1999	FULL OPTIONAL

VETTURE KM Ø E AZIENDALI

AUDI A2 1.4 TDI	KM 0 2002	FULL OPTIONAL
VOLKSWAGEN POLO 1.4 COMF 3P	AZIENDALE 2002	FULL OPTIONAL
VOLKSWAGEN GOLF 1.6 HIGH 3P	AZIENDALE 2002	OPTIONAL
VOLKSWAGEN LUPO 1.4 75CV	AZIENDALE 2002	OPTIONAL

CONCESSIONARIA AUDI LA VALLE D'AOSTA
Corso Ivrea, 11 - 11100 - Tel.

---

marsiglia pneumatici
GOODYEAR Bridgestone

Equilibrature, Convergenze
Le migliori marche di pneumatici (nazionali ed esteri) per auto e moto
Vasto assortimento cerchi in lega

Da 30 anni per la tua sicurezza

via Paravera 14/a - Aosta
tel. 0165 32026 - fax 0165 365058
(Chiuso sabato pomeriggio)

L'AUTOCENTER

CONCESSIONARIA TOYOTA
Loc. Grand Charriere, 5
Saint-Christophe - Aosta
Tel. 0165/235007

fino a 2 anni di garanzia Km. illimitati

SUPER DEL

TOYOTA	YARIS 1.3 LUNA 3 PORTE CLIMA	Grigio met.	2001	€	9.400,00
	320 COUPÉ FULL OPTIONAL	Grigio met.	1996	€	9.200,00
	LUPO 1.4 16V HIGHLINE CLIMA	Verde met.	1999	€	7.400,00

AUTOVETTURE

FIAT	PALIO SW 100 16v km 43.000	Bianco	1998		5.400,00
FIAT	PUNTO 1.2 SX 3 PORTE	Blu met.	04/00	€	6.500,00
FIAT	PANDA HOBBY	Bianco	1999		3.700,00
FIAT	BRAVO 1.6 SX CLIMA	Nero met.	1997		4.850,00
	106 GTI 16V CLIMA	Argento	1998		6.300,00
FORD	FIESTA 1.2 16V 3 PORTE CLIMA	Bianco	1998	€	4.700,00
OPEL	TIGRA 1.6 16V AIR BAG	Blu met.	1995		4.800,00
	COROLLA 1.6 SW CLIMA AIR BAG	Nero met.	1998	€	6.800,00
SKODA	OCTAVIA 1.8 4 PORTE CLIMA ABS	Verde met		€	
	BALENO SW 1.6 CLIMA AIR BAG	Azzurro	1997	€	5.800,00
VOLVO	940 SW SUPER POLAR FULL OPTIONAL	Bianco	1994	€	3.800,00
	PORTER 4 POSTI 1.0	Blu	1996	€	3.400,00

4X4

	JUSTY 5 PORTE	Bianco	1995		2.900,00
	Y 10 4X4	Verde met.	1995		3.900,00
	AX 1.4 4X4 5 PORTE	Bianco	1996		3.500,00

SUZUKI	VITARA 1.6 JLX 3 PORTE	Verde met.	1994	€	6.500,00
LAND ROVER	DISCOVERY 2.0 16V 5 POSTI	Bordeaux	1994		6.900,00

DA VEDERE E PROVARE WWW.LAUTOCENTER.COM

PEUGEOT
IDEALCAR S.r.l.
CONCESSIONARIA PEUGEOT

LISTA AUTOVETTURE USATE
IDEAL CAR SRL

LANCIA Y 1.2 16V	ANNO 97	BLU MET.	5.300,00 €
OPEL CORSA	ANNO 98	NERO	5.500,00 €
VOLKSWAGEN POLO 1.4	ANNO 97	BIANCA	5.200,00 €
RANCH HDI 2.0 LEC FP	ANNO 02	GRIGIO IS.	16.000,00 €
PEUGEOT BREAK HDI 2.0 110CV	ANNO 02	BLU SAINT V.	17.800,00 €
PEUGEOT 206 XAD	ANNO 01	GRIGIO M.L.	9.200,00 €
FIAT PUNTO SPORTING	ANNO 97	BLU MET.	5.200,00 €
PEUGEOT 406 HDI	ANNO 99	GRIGIO	10.500,00 €
FIAT BRAVO	ANNO 96	GRIGIO M.	3.600,00 €
FIAT PANDA	ANNO 98	BIANCO	3.700,00 €

Frazione Lillaz, 6 - 11020 Quart (AO)
Tel. 0166.765.891 - Fax 0165.765.881
E-mail: idealcarpeugeot@yahoo.it

STUDIATO IL PIANO PER RISOLVERE IL PROBLEMA A PONT-ST-MARTIN. NUOVA ONDATA DI MALTEMPO

Valsavarenche ancora isolata

I residenti usano una pista per evitare la frana

Roberto Gonella
PONT-SAINT-MARTIN

È tornato il sole e l'emergenza frane se ne è andata assieme al maltempo che dopo la tregua di ieri, nel fine settimana tornerà a creare disagi.

Nel frattempo si è alle prese coi due grossi smottamenti a Pont-Saint-Martin, dove un grosso masso minaccia un gruppo di case, e sulla strada regionale 23 di Valsavarenche che è chiusa al traffico da martedì pomeriggio.

A Pont la tregua del maltempo ha consentito ieri di verificare con maggior precisione le condizioni del fronte franoso che ha interessato la «strada dei vigneti».

«Quel che è certo - spiega il sindaco Alberto Cretaz - è che non ci sono stati altri cedimenti e che il lavoro di consolidamento fatto finora ha tenuto».

Il cantiere ieri era fermo; l'attenzione è tutta rivolta al grosso masso che lunedì si era spostato di un paio di centimetri. I tecnici stanno studiando il modo eliminarlo - precisa il primo cittadino - probabilmente verrà tagliato in modo da creare delle superfici piatte che gli impediscano di rotolare ulteriormente». Una decisione su come muoversi sarà presa in queste ore.

La frana all'imbocco del paravalanghe di Fenille sulla strada regionale di Valsavarenche (foto Lepo)

Nulla da fare invece per quanto riguarda la frana (il fronte è di una sessantina di metri) a Valsavarenche, poco sopra l'abitato di Fenille. Ieri gli escavatori hanno potuto entrare in azione in quanto è stato necessario intervenire a monte con lavori di «disgaggio» a causa della presenza di materiale. Probabilmente il transito alle auto resterà chiuso anche oggi: gli abitanti della zona si servono di una pista (chiusa la notte) che si sviluppa lungo la sinistra orografica del Savara.

Per quanto riguarda le previsioni meteorologiche il rialzo della pressione garantirà un miglioramento fino ad oggi pomeriggio quando giungerà una nuova perturbazione. Sono previste nevicate attorno ai 1700 metri. Gli esperti per domani prevedono nuvolosità e temperature in calo in montagna ed episodi di foehn.

PROTESTA IL SINDACATO COISP

«Più agenti alla polizia di frontiera»

ST-RHEMY-EN-BOSSES.

Il sindacato di polizia Coisp prepara una manifestazione per i prossimi giorni, di fronte al palazzo regionale, per protestare contro «la gravissima situazione logistico-ambientale e di carenza di personale dell'Ufficio di polizia di frontiera del traforo del Gran San Bernardo».

Il Coisp qualche mese fa aveva richiesto con una lettera al presidente del Consiglio Berlusconi e al ministro dell'Interno Pisanu, che il personale in servizio al traforo del Gran San Bernardo venisse aumentato di numero, per garantire i previsti turni di servizio. Inoltre, aveva chiesto che venisse garantito a tutti gli agenti che prestano servizio al traforo di ottenere il trasferimento alla prevista scadenza dei due anni di servizio. «Ma il governo non ha preso alcuna iniziativa» protesta la segreteria provinciale del Coisp, che accusa Berlusconi e i suoi ministri di «comportamenti strafottente e bugiardo». «In molte occasioni - scrive il Coisp in un volantino -, a causa dell'insufficienza dell'organico della polizia i servizi al valico del Gran San Bernardo vengono ridotti. Il cittadino potrà constatare che molto spesso la polizia di frontiera è assente; non che il reparto sia stato rimosso, ma perché il numero degli operatori idonei a fornire questo tipo di servizio, che si traduce in sicurezza per tutti i cittadini italiani, è da anni insufficiente».

SULL'OBESITÀ. La biblioteca di Champdepraz organizza alle 21 di stasera nella sala polivalente in località Fabbrica una conferenza dal titolo «Sovrappeso e obesità»: nuove strategie terapeutiche». Relatore Pier Eugenio Nebbiolo, primario di dietologia all'Ospedale di Aosta.

LOCO CHAMBAVE. Stasera alle 21 nella sala riunioni del ristorante La Crotta di Chambave si terrà la riunione con la popolazione per il rinnovo dei membri del direttivo della Pro loco, giunti a fine mandato dopo tre anni di attività.

INCONTRO CON EBODE'. Continua il ciclo di «Rencontres d'écrivains» organizzato dalla «Librairie Voyelles»: Oggi alle 18 alla biblioteca regionale lo scrittore africano Eugène Ebodé presenta la sua ultima opera, «La transmission», pubblicata dalle Editions Gallimard.

MOSTRA DI PITTURA. Nella sala espositiva della Porta Pretoria, nella Torre dei Signori di Sancti Ursi, si è appena inaugurata l'esposizione di quadri degli artisti Gianfranco Candian e Lazzaro Silvestri. La mostra è aperta fino al 1 dicembre, dalle 10 alle 12,30 e dalle 15 alle 19,30.

MOSTRA. Continua fino al 9 dicembre l'esposizione di disegni e composizioni realizzate da Franco Borbey dal titolo «Ponte dell'immaginazione». La mostra è alla Saletta d'arte Gagliardi in via Tourneuve 12 ad Aosta, ed è visitabile dal lunedì al sabato dalle 10 alle 12 e dalle 17 alle 19,30 e la domenica dalle 15,30 alle 19,30.

RACCONTO PER RAGAZZI. Alle 17,30 di oggi nella sede ragazzi della Biblioteca regionale c'è il consueto appuntamento per bambini e ragazzi con «L'ora del racconto».

PIATTI DI CHAMPAGNE. Oggi al Centro Anita Garibaldi 18, in via Garibaldi 7, si svolge una serata culinaria giapponese con degustazione. Interviene il cuoco Mayumi.

CENA CON LUMACHE. «Gli itinerari enogastronomici» dell'enoteca regionale a ristorante «Ad Forum», in piazza della Cattedrale, propongono per questa sera alle 20,30 cena a base di lumache con vini de «La Kiuva». Prezzo: 30 euro.

PREVIDENZA PUBBLICA. «La previdenza pubblica: problemi e prospettive» è il titolo della conferenza in programma questa sera alle 20,30, nel salone di palazzo regionale. L'iniziativa è organizzata con il patrocinio della Banca Mediolanum, di via Losanna, ad Aosta.

DIECIMILIONI GLI ALPINI. Domani sera alle 21 nell'auditorium di Pont-Saint-Martin sarà presentato il libro di Gianni Oliva «La storia degli Alpini», edito da Mondadori. L'incontro è organizzato dall'Ana (Associazione nazionale Alpini) nell'ambito delle manifestazioni previste per la 76ª adunata nazionale che si svolgerà in Valle il prossimo maggio. Il libro ripercorre la storia delle penne nere dal 1872 ad oggi.

RICONOSCIMENTO PER IL CUVÉE BOIS 2000 PRODOTTO DELL'AZIENDA «LES CRETES»

Uno Chardonnay fuoriclasse

Tra i 32 migliori vini d'Italia della Guida-Espresso

AYMAVILLES

Grande soddisfazione in Valle d'Aosta per Costantino Charrère, dell'azienda vinicola «Les Cretes» di Aymavilles. Il suo vino bianco Chardonnay Cuvée Bois 2000 è stato classificato fra i 32 prodotti definiti «fuoriclasse» dalla guida ai Grandi vini d'Italia 2003 de l'Espresso. La guida è stata presentata in anteprima a Roma il 21 novembre alla presenza dell'editore Carlo Caracciolo, di Enzo Vizzari, responsabile del settore guide della società editrice e della persona che ha curato l'edizione. I «super vini» sono 27 rossi, 8 passiti e 3 bianchi. La selezione per accedere alle 32 posizioni di eccellenza ha visto presentate 18 mila e 500 bottiglie. Costantino Charrère, figura «storica» e di riferimento per la viticoltura valdostana ha detto che il suo Chardonnay Cuvée Bois 200 è espressione di «fruttuosità, freddo e territorio». Ha voluto aggiungere che «il merito della grande qualità è non solo mio ma anche proprio del territorio».

Costantino Charrère nella sua azienda vinicola di Aymavilles. Il suo «Chardonnay» è nella classifica dei 32 fuoriclasse della guida dell'Espresso

Il viticultore ha detto che «di Chardonnay se ne producono grandi quantità ma evidentemente è stato l'abbinamento con il nostro ambiente montano che ha fatto nascere un grande prodotto». Del Chardonnay Cuvée Bois 2000 ne sono state prodotte 6 mila e 500 bottiglie, un numero molto ridotto, ma appunto di grandissima qualità. Le uve con le quali le bottiglie sono state prodotte sono state vendemmiate nell'autunno del 2000. Costantino Charrère è stato fondatore dell'Asprovi, l'associazione dei piccoli produttori valdostani che sta ottenendo grandi soddisfazioni a livello nazionale ed internazionale. [b. bas.]

AL THEATRE DE LA VILLE INAUGURA QUESTA SERA LA RASSEGNA DEDICATA ALLA MUSICA CONTEMPORANEA

«Atelier '900» presenta i brani d'autore

Con il soprano Gabriella Munari e il pianista Stefano Giavazzi

Il pianista Stefano Giavazzi ed il soprano Gabriella Munari

Riccardo Piaggio
AOSTA

Un evento dedicato alla «canzoni colte» apre «Atelier '900», rassegna di musica contemporanea curata dal compositore aostano Paolo Manfrin. Alle 21, al Théâtre de la Ville (l'ingresso è di 5 euro), il soprano Gabriella Munari e il pianista Stefano Giavazzi interpreteranno nove brani di autori colti contemporanei ispirati alla forma-canzone o comunque all'universo «un po' frivolo e leggero» della musica leggera e popolare della prima metà del '900.

La selezione, curata dai due interpreti insieme a Manfrin, comprende brevi canzoni di Kurt Weill, Eric Satie, Manual de Falla, l'immancabile George Gershwin e Strawinsky, forse il più geniale tra i compositori colti in visita all'universo musicale non classico, tentato, oltre che dalla canzone, dal ragtime e dalle musiche popolari della mitteleuropa. Curiose, e facili da ascoltare dal vivo, le «Cabaret Songs» di Arnold Schoenberg, del 1901, che aprono il concerto di questa sera.

Gabriella Munari, ferrarese, dopo gli studi accademici, è stata allieva di Paul Von Schihawsky, direttore della Scuola del canto del prestigioso «Mozarteum» di salisburgo e si è specializzata come interprete di musica vocale del '900 storico; concertista affermata (con ensemble e orchestre anche in contesti teatrali), insegna al Conservatorio di Rovigo.

Stefano Giavazzi, milanese, affianca l'attività di concertista (solista e con orchestre, vantando collaborazioni con autori della musica del '900 come Astor Piazzolla) a quella di docente e di direttore artistico.

«Songs, Chansons, Canzoni: dal Novecento» ha il pregio di portare in Teatro una parte misconosciuta del patrimonio musicale colto del '900, oltre a quello di presentare, cosa affatto scontata, progetti e percorsi originali, che riportano in un universo musicale che appartiene alla nostra storia, alla nostra vita.

LETTERE AL GIORNALE

Sul francese An ha tesi datate da

Le tesi addotte dalla studentessa nei confronti di An appaiono superficiali e prive di fondamento. Alleanza nazionale, pur essendo alleata di Forza Italia in Casa delle Libertà, può benissimo avere posizioni diverse in merito a determinate questioni. Infatti innumerevoli volte An e Fi hanno votato diversamente in Parlamento e non di rado capita che i due rispettivi leaders esprimano idee dissonanti su uno stesso argomento. Non deve dunque stupire che qui in Valle d'Aosta An abbia una posizione contrastante rispetto a Forza Italia sull'esame di francese. La volontà di mantenere l'obbligatorietà della prova proviene da un calcolo politico, come si insinua nella lettera, ma da una scelta consona alla linea politica del partito. Infatti, circa un anno fa, in occasione della conferenza programmatica di Napoli, An ha espresso parere favorevole a una riforma federale dello Stato, sottintendendo così anche la volontà di tutelare tutte le minoranze linguistiche presenti sul territorio italiano, che esse siano reali o tradizionali. Inoltre il francese viene studiato per 13 anni. Perché vanificarne lo studio e non invece assegnare un valore di conoscenza, valido oltre che da noi anche all'Università, per esempio? Il fatto poi che gli studenti valdostani padroneggino il francese non induce a sicuro a ritenere che la quarta prova sia inopportuna. Infatti l'esame di maturità prevede altre prove di lingua nei vari istituti. Forse gli allievi del liceo padroneggiano il latino o il greco? Forse gli allievi del linguistico padroneggiano il tedesco o l'inglese? Eppure in entrambi i casi tali lingue costituiscono la seconda prova, obbligatoria e svolta in tutto il territorio nazionale. Siamo dunque certi che la scelta fatta dal nostro partito, come al Senato, sia giusta, ponderata e politicamente corretta, nell'intenzione da un lato di salvaguardare lo studio del francese, dall'altro di impedirne un'insopportabile strumentalizzazione.

Azione giovani
della Valle d'Aosta

Le lettere vanno inviate a
LA STAMPA
Redazione della Valle
piazza Chanoux, 28
11100 Aosta

SERVIZI UTILI

1. *Morgex* (t. 0165 801000, Blanc, 51); *La Thuile* (tel. 0165 884110, via Collomb, 44); *Cogne* (t. 0165 74401, via Grand Paradis, 4).

2. Aosta, con or. a porte sp., *Nicole* (t. 0165 31378, via Federico Chabod, 20).

DISTRETTO 3. *Arnay-Saint-André* (t. 0166 548339, loc. Filey, 44). *Saint-Vincent* (t. 0166 512236, Padri della Chiesa, 13).

DISTRETTO 4. *Champoluc* (t. 0125 307183, via Ramey, 39); *Donnas* (t. 0125 807016, via Roma, 129); *Issime* (t. 0125 344081, via Capoluogo, 35).

COMUNITÀ PARADIS. *Aymavilles* (t. 908016, loc. Cherlettes, 70).

COMUNITÀ MO *Charvensod* (t. 347 0057021, loc. Pont Suaz, 1).

COMUNITÀ COMBIN. *Valpelline* (t. 0165 73261, loc. Prailles, 7).

TV

RaiTre - RaiVd'A
14; 19,35; 22,45 agricoltura

France 2
La de 13,00
13,50 Inspecteur Derrick, série
14,55 Le renard, série
16,05 Rex, série
17,00 Des chiffres et des lettres
17,30 Le Prince de bel air
18,00 Sabrina: l'apprentie sorcière
18,25 Parents à tout prix
18,55 On a tout essayé
19,50 Un gars, une fille
20,00 Le Journal
21,00 Envoyé spécial
23,00 Double je, magazine
00,35 Journal de la nuit

Television Romande
12,45 Le 12:45
13,10 Motorcops
14,00 Rex
14,55 Diagnosis murder
15,45 C'est mon choix
16,40 Sept jours pour agir, série
17,30 Jag
Top Models
18,55 Météo régionale
19,30 Le 19:30
20,05 Temps présent
21,10 XXL, film
22,50 Le retour du Jedi, film
01,00 La mythologie de Star Wars

* Eventuali variazioni nei programmi sono da tempestiva comunicazione da parte delle emittenti

EDITORIA

Tesori naturali e artistici raffigurati in 37 disegni

Daniela Giachino

Il catalogo dedicato a Fritz Baumgartner, edito da Priuli e Verlucca di Ivrea, farà da cornice alla mostra dell'artista che sarà inaugurata domani alle 18 alla Torre del Lebbroso di Aosta.

Con un testo critico di Angelo Mistrangelo trilingue (italiano, francese e tedesco) il libro evoca, tra scritti e immagini, il lavoro che l'artista tedesco, nato in Austria, dedica alla Valle d'Aosta. Invitato per la prima volta in Valle nel 1987 per dipingere, in occasione delle celebrazioni del cantenario della prima scalata al Cervino, Baumgartner è ritornato in Valle prima che l'alluvione sconvolgesse il territorio. Ha attraversato paesi e vecchi borghi, ha passeggiato lungo le strade, si è inerpicato sui sentieri tra i boschi e ha poi selezionato e tradotto le immagini colte in disegni, 37, che il catalogo riproduce e illustra in bianco e nero. Dai monumenti di Aosta all'architettura alpina, dagli animali ai fiori, tutto è stato trasfigurato dall'artista dall'inconfondibile segno grafico, che ricorda le sinuosità del legno e le sue morbide curve. La sua arte si discosta da tutti. Non a caso è stato definito dal gallerista Arturo Bottello: «Artista inquieto e poliedrico, uno dei più interessanti disegnatori e grafici contemporanei, un artista che non si è mai lasciato incantare dalle facili sirene delle innumerevoli pseudoavanguardie nate nella confusione dell'arte del secondo dopoguerra». Nel libro è possibile ammirare un villaggio di Gressoney-La-Trinité, il forte di Bard, il campanile della chiesa di Sant'Orso, la torre panaria di Saint-Gilles a Verrès, l'imponente e sublime Monte Bianco, il Gran Paradiso e le Grandes Jorasses, i casolari in val Ferret, i castelli di Fénis e di Saint-Pierre. Nel volume non appaiono i suoi colori (i gialli, i blu, i rossi, i verdi), ma il bianco e nero scelto dall'editore evidenzia il segno deciso della matita che trasporta il lettore in una dimensione fiabesca e mitica.

La copertina del libro sulle opere di Fritz Baumgartner

ARRESTATI DUE OPERAI DI [redacted]

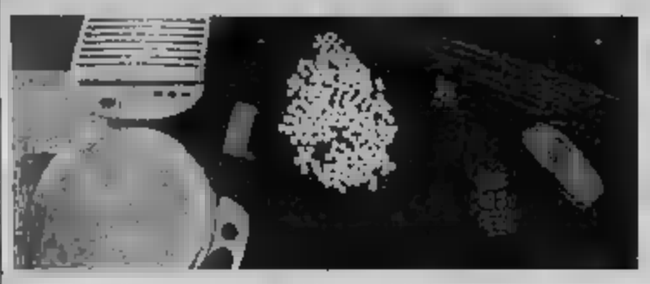

Le pasticche di ecstasy sequestrate ai due operai di Montalenghe

Spacciavano l'ecstasy ai giovani del sabato notte

■ Per un discreto gruppo di giovani era divenuta una tappa fissa, un'abitudine quasi inderogabile: il sabato sera, prima della notte in discoteca, si passava a fare rifornimento di ecstasy, energizzanti e droghe eccitanti sulla piazza di Montalenghe. Poi si era pronti per la nott[redacted] da «sballo», che il più delle volte finiva con un improduc[redacted]ente stordimento collettivo e nient'altro. A vendere le pastiglie e altri tipi di sostanze (come [redacted] esempio un prodotto conosciuto nei sexy-shop olandesi con il [redacted] di sexybomb) erano due operai di Montalenghe, Andrea Prinsi, [redacted] anni, e Alessandro Sorce, [redacted] 21. Al sabato sera li trovavi sempre lì, sulla piazza, ad aspettare [redacted]itive di ragazzi che salivano e scendevano dalle auto, con gli [redacted] pronti in mano. Ora la tappa è inutile, [redacted] ci [redacted] più. L'andazzo, infatti, [redacted] ha mancato di insospettire i carabinieri di Ivrea che, dopo aver tenuto d'occhio il movimento per qualche sera, lo scorso weekend sono intervenuti arrestando i due giovani spacciatori mentre si trovavano in compagnia di sei [redacted]li. Avevano [redacted] pastiglie allucinogene [redacted] un flaconcino di «Poppers».

Non appena i militari in divisa li hanno bloccati, hanno confessato: sia Sorce e Prinsi, che i loro acquirenti. «Passiamo di qui ogni sabato se[redacted] a comprare [redacted] pastiglie», hanno spiegato i sei ragazzi «e da quello che sappiamo, non siamo certamente gli unici». Poi è stata la volta dei due fornitori: «Ok, tanto ormai lo sapete. Ci avete visti, no? La roba è [redacted] in [redacted] poi sicuro, qui sulla piazza». E [redacted] un sacchetto sono saltate fuori le pastiglie di ecstasy. Da questo sabato, dunque, niente più sosta in piazza: qualcuno scoprirà che la discoteca può essere anche più divertente senza «sballo».

IL COLLEGAMENTO FERROVIARIO IVREA-TORINO DOVRA' [redacted] COMPLETATO ENTRO 500 GIORNI

Movicentro ai blocchi di partenza

Pubblicato il bando per assegnare i lavori

Mauro Revello

[redacted]

Per i più ambiziosi, è il primo passo per un collegamento ferroviario veloce tra Ivrea e Torino. Per altri, una nuova e più funzionale «porta» verso il resto del Piemonte. Di certo il «Movicentro» - il nodo di interscambio passeggeri che sorgerà tra l'attuale stazione ferroviaria e l'area ex Montefibre - è destinato a mutare radicalmente il sistema del trasporto pubblico in questa zona del Canavese.

Se ne parla ormai da anni, ma soltanto adesso si hanno le prime certezze sui tempi di realizzazione. L'amministrazione comunale eporediese ha da poco pubblicato il [redacted] di gara per scegliere l'impresa che, dal momento dell'assegnazione dei lavori, avrà poi 500 giorni [redacted] tempo per ul[redacted] l'opera. Co[redacted] l'intervento economico: [redacted] milione e [redacted] mila euro, finanziati dal Comune e soprattutto dalla Regione, per un progetto che anticipa le direttive del futuro piano regolatore. Per presentare le offerte, c'è tempo sino al 17 dicembre.

Il primo lotto prevede la costruzione di una passerella pedonale che scavalcherà i binari, dal piazzale [redacted] Torino all'area ex Montefibre. Con il secondo lotto si procederà poi alla costruzione di una nuova autostazione, dotata di pensiline per la sosta degli autobus, un grande parcheggio e un primo nucleo di servizi. L'attuale stazione, in particolare, rifatta e spostata sul lato orientale dei binari, cambierà volto: da semplice scalo ferroviario si trasformerà in un grande nodo di interscambio [redacted] i treni e il trasporto su gomma. Tutto questo mentre a poche decine di metri verrà presto attivata la nuova stazione autobus dell'azienda Satti.

[redacted] Movicentro - spiega Alber[redacted] Redolfi, assessore all'urbanistica del Comune di Ivrea - è il vero anello mancante per la razionalizzazione del trasporto pubblico. Ivrea tornerà ad avere una centralità importante, e non solo nel territorio canavesano». I piani, del resto, [redacted] ambiziosi. Le [redacted] autolinee che raggiungono Torino, da vari paesi e [redacted] percorsi diversi, dovrebbero in futuro convergere [redacted] Ivrea. Da qui, sempre secondo le ipotesi, sarà garantito un collegamento ferroviario veloce con il capoluogo piemontese.

Da tempo, infatti, si parla di una sorta di «metropolitana leggera» che porti i viaggiatori da Ivrea a [redacted] in trenta minuti, con cadenza frequente. In realtà, almeno pe[redacted] il momento, è in progetto (ed è stato finanziato) soltanto l'ammodernamento della tratta fra Chivasso e Aosta, con l'elettrificazione e il raddoppio dei binari. «E' evidente - dice Franco Campia, [redacted] provinciale ai trasporti - che la linea a binario unico è fonti di disagi e problemi. E gli incroci dei treni nelle stazioni [redacted] possono certamente risolvere la situazione».

Comune, Regione e Provincia stanno esaminando ogni possibilità. «Una soluzione - continua Campia - potrebbe [redacted] quella dei cosiddetti "incroci dinamici". Nei tratti dove sia possibile, [redacted] sostanza, viene realizzato [redacted] doppio binario, in modo da consentire a due treni di incrociarsi senza che uno debba necessariamente fermarsi». Potrebbe essere questo il passo decisivo per la metropolitana leggera. «E' innegabile - dicono gli amministratori eporediesi - che Ivrea, città sempre più universitaria, ha bisogno di un collegamento veloce con Torino e con il resto della Provincia».

La stazione ferroviaria di Ivrea farà parte del cosiddetto «Movicentro»

L'INCIDENTE, AVVENUTO SULLA PEDEMONTANA, FORSE DOVUTO A UN MALORE. LA VITTIMA ERA UN AUTOTRASPORTATORE DI FIORANO

Muore nell'auto che si schianta contro un muro

Giampiero Maggio

[redacted] CANAVESE

Sull'asfalto nessun segno di frenata. Piero Francisco, autotrasportatore di 55 anni, residente a Fiorano, [redacted] ha neppure tentato di rallentare la sua auto, poi finita contro un muro di cemento lungo l'ex statale [redacted] a Torre Canavese. E' morto sul colpo, schiacciato tra il sedile e il muso della sua Lancia Delta ridotta [redacted] un ammasso di rottami.

Sono da poco passate le 10 di ieri quando scatta l'allarme. E' [redacted] automobilista di passaggio ad [redacted] i soccorsi. Pochi minuti e sul lungo rettilineo, a pochi metri dallo svincolo per Castellamonte e Torre, arrivano le ambulanze, una squadra di vigili del fuoco, i carabinieri. La Lancia Delta rossa diretta a Cuorgnè è un ammasso di rottami: il muso, accartocciato contro la parete di cemento del cavalcavia che taglia in due l'ex statale, è irriconoscibile. Tocca ai vigili del f[redacted] tagliare [redacted] lamiere dell'auto e liberare il corpo di Piero Francisco.

E' un incidente [redacted] storia, la dinamica è chiara. L'auto è finita contro la parete del ponte a piena velocità, sull'asfalto non ci sono segni di frenata. Due le ipotesi sostenute ora dai carabinieri: un malore che ha colpito l'autotrasportatore pochi attimi prima dello schianto oppure una distrazione, magari una manovra errata, sufficiente per fare uscire di strada l'auto. «Magari [redacted] è chinato per raccogliere qualcosa che [redacted] caduto sul tappetino - spiega uno dei soccorritori -, è bastato questo per fargli perdere il controllo della guida». E' [redacted] anche sfortunato: f[redacted]cito di strada pochi metri prima l'auto sarebbe finita nel [redacted]po che costeggia questo nastro d'asfalto.

Piero Francisco, morto nell'incidente

La notizia è arrivata in un amen a Fiorano, paese di po[redacted] più di 800 anime alla periferia di Ivrea. I vicini, quelli che vivono a pochi passi dalla casa di via Loranzè numero 3 che Piero divideva con la madre ottantenne Teresa Ubert, se lo ricordano bene. Raccontano di quando lui, all'alba, si metteva alla guida di uno dei suoi due furgoni, quelli che utilizzava per la ditta di autotrasporti «Artica» di Ivrea. Aveva iniziato qui la sua attività di autotrasportatore dopo che per [redacted] decina d'anni [redacted] lavorato all'Olivetti. Era entrato all'Artica come capoturnista, poi, primi anni '80, poi, col tempo, si era conquistato la fiducia dei titolari tanto da diventarne socio pochi [redacted].

Lo descrivono come una persona socievole e religiosa: «Era entrato a far parte poche settima[redacted]e fa del coro della parrocchia - raccontano in paese - un uomo gentile, sempre disponibile. Forse troppo sensibile». Ultimamente [redacted] anche avuto problemi di salute: dicono [redacted] fosse in cura a causa di continui stati depressivi. C'era chi, ieri, non voleva credere che un [redacted]idente del genere fosse accaduto proprio a lui: «Troppo esperto alla guida, impensabile che possa essersi distratto, forse è stato colto da malore». Potrebbe [redacted] re l'autopsia a chiarire gli ultimi dubbi, la magistratura deciderà questa mattina se disporre o meno l'esame autoptico.

IN BREVE

■ [redacted] **GIUSTO, CONDANNA.** Un imprenditore di San Giusto, Alessandro Cellie, 57 anni, ha patteggiato quattro [redacted] di reclusione per non aver comunicato il fallimento della sua azienda, nel '98. L'uomo era difeso dall'avvocato Curcio.

■ [redacted] **CLUB ICT.** Mercoledì prossimo, 4 dicembre, alle 18 p[redacted] l'Associazione Industriali del Canavese a Ivre[redacted] è in programma un incontro di presentazione del Club Dirigenti di Informatica, che ha sede all'Unione Industriali di Torino. L'obiettivo è la creazione di un club di «Professional ICT» (Infor[redacted] Communication Technology) in Canavese.

■ **FORNO, RIFIUTI.** Lo scarico di sostanze oleose non pericolose nel[redacted] [redacted] fognaria è costato [redacted] condanna a Francesco Rizzi, 62 anni, di Forno, amministratore della ditta RCF. L'uomo (difeso dall'avvocato Ozzello) ha patteggiato un'ammenda di 516 euro.

■ **CHIESANUOVA, [redacted]** Il paese ha una nuova sede dell'ufficio postale. E' stato spostato in via Cresto, nell'edificio già occupato dal Municipio. Il [redacted] che ha spinto la dirigenza dell'ente poste [redacted] spostamento degli uffici è legato al fatto di garantire [redacted] servizio più accessibile ed comodo agli utenti.

■ **VALPERGA, POLEMICA.** Si preannuncia scottante il consiglio [redacted] munale che si svolgerà domani sera. E' la prima seduta dopo il siluramento del vice sindaco Corrado Marocco e dell'assessore Calogero Addamo da parte del sindaco Roberto Tha. I due [redacted] esponenti di maggioranza promettono battaglia.

■ **MONTANARO, RITROVATA.** E' ritornata a [redacted] ieri mattina Teresa Tamaino, 61 anni, la pensionata di Montanaro affetta da problemi psichici che nel [redacted] di domeni[redacted] scorsa [redacted] era [redacted] dall'abitazione e di lei [redacted] [redacted] perse le tracce. La donna è s[redacted] condotta all'Ospedale di Chivasso.

■ **MONTALTO, BOLLITO.** Cena a base di bollito misto accompagnato da salse, secondo la tradizione tipica piemontese, venerdì 29 novembre alle ore 20.30, presso il ristorante [redacted] Montalto Dora, Vicolo Chiaro 60. Per informazioni e prenotazioni telefonare ai numeri 0125/652023 o 339/3654980.

■ **CHIVASSO, CROLLO.** Le piogge dei giorni scorsi hanno provocato il crollo di uno dei quattro accessi all'Antica Residenza Sabauda della frazione Mandria di Chivasso. Non ci sono stati feriti, solo un forte botto. Il Comune ha transennato l'accesso e deviato su un'altra strada laterale il transito dei veicoli.

■ [redacted] **INCIDENTE.** Giovanni Bottaccin, 47 anni, impresario edile di Monca da Po, [redacted] Coconato 17, è ricoverato in Ortopedia a Chivasso per [redacted] ferite riportate in un incidente avvenuto sulla statale 590 della Valle Carri[redacted] a Lauriano. Dir[redacted] verso Chivasso al volante di una Peugeot 206, in compagnia della figlioletta di 5 anni, in piano rettilineo ha perso il controllo ed è finito nella [redacted] schiantandosi contro alcuni [redacted]. La bimba è stata curata a Chivasso e dimessa.

A MONTANARO

I [redacted]ri svaligiano un negozio di abbigliamento

MONTANARO. Ladri in azione la [redacted] notte nel centro di Montanaro. I malfattori hanno preso di mira la camiceria Roby e Roby, produzione e vendita al dettaglio, via don Minetti 37. Titolare è Roberto Fasolato, 36 anni, abitante in paese. I ladri hanno fatto saltare il nottolino della serratura della portina laterale che dà accesso agli uffici, quindi si [redacted] diretti nel magazzino dello spaccio. Nono[redacted] la posizione dell'azienda, nessuno si è accorto di nulla. Quindi i ladri hanno agito tranquillamente e indisturbati, portando via complessivamente oltre seicento camicie da uomo, donna e [redacted] bambino, tutte ben confezionate nelle loro scatole e pronte per la vendita nello spaccio. Da un primo frettoloso inventario, il valore complessivo della merce asportata ammonterebbe a più di ottomila euro. Il furto è stato sco[redacted]erto solamente ieri mattina alla ripresa dell'attività lavorativa dal titolare Fasolato, che riferisce: «Purtroppo [redacted] nostra [redacted] non era dotata di antifurto, adesso che sono venuti i ladri provvederemo immediatamente a farlo installare». Sul posto [redacted] poi intervenuti i carabinieri di Montanaro per gli accertamenti.

EDIZIONE DEL 2003

Ivrea, designati i personaggi del Carnevale

IVREA. E' al completo l'elenco degli interpreti dei principali personaggi maschili del carnevale di Ivrea. Dopo la nomina [redacted] nuovo Generale, che [redacted] 2003 sarà [redacted] cinquantunenne Pancrazio Galeano, il Consorzio organizzatore ha confermato Paolo Bruni e Adriano Filipetto nel ruolo rispettivamente di Sostituto Gran Cancelliere e di Podestà.

Bruni, [redacted] anni, direttore sanitario dell'Istituto per la ricerca e la cura del [redacted] di Candiolo, è [redacted] [redacted] seconda «campagna». Terzo incarico, invece, per Filipetto, 60 anni, impiegato e sindaco di Palazzo Canavese.

Da alcuni giorni, intanto, è in atto il bando pubblico di arruolamento per entrare a far parte dello Stato Maggiore e partecipare così (accanto ai principali personaggi) all'edizione numero 196 della storica manifestazione eporediese.

[redacted] domande dovranno pervenire e[redacted] il 6 dicembre; per ritirare i moduli e per qualsiasi informazione, rivolgersi all'ufficio della segreteria del sindaco tutti i giorni dalle 10 alle 12. La prima «uscita» pubblica, anche se ancora in abiti civili, è in programma per il 6 gennaio.

DOVE & QUANDO

ERBE MEDICINALI. [redacted] Sezione di [redacted] della Giovane Montagna organizza, alle 21 [redacted] [redacted] di via Jervis 8, [redacted] serata dedicata alle [redacted] medicinali: relaziona la dottoressa Daniela Alberghino.

[redacted]: Lunedì 2 dicembre alle 21, all'enoteca vinaria "La Brenta" di Quincinetto, serata di degustazione comica "Cabaret col Cabernet": si confronteranno alcuni comici, non disdegnando [redacted] sorseggiare buon vino. A condurre l'appuntamento Gianni Giannini, Henry Zaffa, Frank Juch, Herbert Pacton. I posti disponibili [redacted] 45. Il costo della [redacted] 20 euro, [redacted]. [redacted] prenotazioni: 0125.757276.

JAZZ E ROCK. Al Guinness Hopstore Pub [redacted] via Lago san Michele a Ivrea, alle 23, serata dedicata al jazz [redacted] l'esibizione dell'Hikory Trio. Domani, invece, [redacted] in programma un tributo [redacted] [redacted] Floyd [redacted] il gruppo C'era L'acca. L'ingresso è gratuito.

LE [redacted]: "Concetto di sostanza (Droga/farmaco)" e "Concetto di dipendenza" sono i temi affrontati nell'incontro che si tiene alle 17, all'Istituto SS. Annunziata di via San Francesco 14 a Rivarolo, per il ciclo "Rischio al limite o Limite di Rischio" organizzato da Seri, Fondazione Ruffini e associazione L'Orizzonte di Ivrea.

[redacted] [redacted] [redacted] novembre, alle 21,15, al [redacted] Giacosa di Ivrea, [redacted] in scena in prima nazionale [redacted] spettacolo [redacted] "Out&In" della Moving in Space Dance Company, diretta da Cristina Taschi: lo spettacolo toccherà i teatri del nord Italia nel 2003. La rappresenta[redacted] porta in scena coreografie [redacted] Cristina Taschi, Cristina Ruberto, Erika [redacted]ni e del coreografo Rai Virgilio Pizzalis. Le scenografie sono state ideate e create dal regista Luciano Meraldino. I biglietti, al costo di 12 euro, [redacted] [redacted] prevendita da "La Galleria [redacted] Libro", via Palestro, [redacted] "Accademia di [redacted] e Spettacolo", viale [redacted].

AUSTRALIA. Il Corsac prosegue nel suo [redacted] settimana[redacted] di incontri domani, venerdì 29 novembre, alle 21 nella ex chiesa della Trinità di Cuorgnè, con [redacted] intervento di Piermauro Giachino, del Museo di Scienza Naturali [redacted] Torino, su "Australia: fra natura e Vie dei Canti".

[redacted] **UNITRE.** "Il cielo degli antichi" è l'argomento della conferenza [redacted] si tiene, [redacted] 15.30, nel salone dell'istituto "Morgando" di Cuorgnè. Alla [redacted] Unitre [redacted] Agliè, [redacted] 16,45, [redacted] [redacted] disegno. [redacted] Cuorgnè, [redacted] 20.30, conferenza su "[redacted] crociata. Domani alle 16, [redacted] locali [redacted] Chiostro dei Francescani e Caluso, Bona [redacted] [redacted] della Dora [redacted] piemontese [redacted] [redacted] suo ecosistema.

MUSICA CLASSICA. [redacted] 30 novembre [redacted] 21, all'ex Officina [redacted] [redacted] Ivrea, l'Orchestra Sinfonica Giovanile del Piemonte, [redacted] da Silvio Gasparella, presenta il "Concerto per tromba e orchestra" di Franz Joseph Haydn. Tromba solista un grande virtuoso dello strumento come Fred Mills. Per informazioni e prenotazione biglietti rivolgersi allo [redacted].

IN CORO. Corso [redacted] canto corale organizzato, a Tavagna[redacted] dal [redacted] Rio Fontano, anche allo scopo di reperire nuovi componenti per il gruppo. Le lezioni inizieranno lunedì 2 dicembre, mentre le [redacted] si raccolgono fino a sabato 30 novembre, telefonando allo 0125.658847 (ore pasti) o allo 0125.658100, il martedì e il venerdì [redacted] 21 [redacted].

[redacted]: La cooperativa "Andirivieni" [redacted] Rivarolo organizza un percorso formativo [redacted] diverse tematiche: "Danze", 5 i[redacted] tenuti da Maria Rosa Montebianco il sabato pomeriggio alla materna di Bosconero (inizio 14 dicembre); "Giochi cantati", [redacted] incontri con Gemma Voto, il venerdì dalle [redacted] [redacted] [redacted] a Villa [redacted] Giuseppe [redacted] Rivarolo (inizio [redacted] dicembre); "Lettura ad [redacted] voce": 3 incontri tenuti da Eva Gormlero a Villa San Giuseppe (inizio 6 febbraio 2003); "Teatralità", 5 incontri condotti da Laura Casano a Bosconero (inizio [redacted] marzo); Giocoleria 1° livello (inizio 10 marzo) e Giocoleria 2° livello (inizio 28 aprile). 5 incontri ciascuno a Villa San Giuseppe. Informazioni e iscrizioni: 333.9746269 o 333.9743624.

DANZE UNGHERESI. Sabato e domenica l'associazione "Carolando", in collaborazione con la Casa delle Tradizioni di Budapest e il Liceo musicale di Ivrea, organizza uno stage di danze ungheresi. Il seminario sarà tenuto da Erika Bakony e Sandor Bobinecz, già ballerini [redacted] Balletto popolare e del Balletto Folkloristico Nazionale Ungherese, accompagnati [redacted] gruppo di musica tradizionale "Tàkis". [redacted] stage si [redacted] al Liceo Musicale di corso Massimo d'Azeglio [redacted]. Per informazioni: 0125.617028; 0125.612813, 0125.48942.

[redacted]: Prosegue, [redacted] stagione [redacted] Teatro Giacosa [redacted] Ivrea, sco[redacted] [redacted] nuovo spettacolo ospite: mercoledì [redacted] e giovedì 5 dicembre, alle 21, viene presentato "La palla al piede" [redacted] Georges Feydeau, protagonista Luca [redacted] Filippo, regia di Armando Pugliese. I biglietti costano, a seconda dell'ordine di posto, 23 o 13 euro e si possono richiedere a "Il Contato [redacted] Canavese", in piazza di Città 12 (0125.641181).

[redacted] Mauro Sarogl[redacted]

Ristorante dell'Hotel Astoria
Da Mauro
Sabato [redacted] novembre - ore 20.00
Domenica 1 dicembre - ore 12.30
Bagna cauda [redacted] [redacted] villaggio nouveau
Menù
Bagna cauda nella tradizione canavesana o con panna, accompagnata da verdure miste, tomini, carne cruda e funghi all'olio
Carrello di formaggi con degustazione di vini toscani di eccellenza
Zabaione [redacted] torcetti e paste di meliga
Caffè e grappe dell'azienda di Gastaldi Bernardino
€ 28 Tutto compreso
[redacted]
[redacted] e il [redacted] i San Sil[redacted]
Per le vostre cene aziendali
aperti anche il lunedì per tutto il mese di dicembre.
A cena dal lunedì al giovedì SCONTO 5% sul costo del menù.
[redacted] www.astoria-damauro.it

TENNIS: AL TERMINE DELLE SEI TAPPE VALERIA VILBRANT, SIMONE NEGRI E MASSIMO BLANC SONO I VINCITORI DELLA MANIFESTAZIONE

Il Grand Prix Valle d'Aosta ha scelto re e regine 2002

AOSTA

Valeria Vilbrant, Simone Negri e Massimo Blanc sono i vincitori del «Grand Prix Valle d'Aosta . La manifestazione, organizzata dal Comitato regionale della Federtennis, si è conclusa sui campi Circolo Tennis . Nella 3ª categoria femmi- Valeria Vilbrant è imposta in finale Arianna Bellotto per 6- 3/6-4. In semifinale la Vilbrant aveva battuto Nadia Miele la Bellotto aveva sconfitto Marcella Ottolenghi.

Tra i 3ª categoria uomini Simone Negri ha avuto la meglio nello scontro decisivo su Luca Granito per 6-0/6-2. Per re finale Negri superato Montegrandi (6-2/7-5) mentre Granito aveva battuto Fabio Bressan in tre (4-6/6-2/6-3).

Nei 4ª categoria maschile il nel Master finale andato Massimo Blanc che in finale ha sconfitto (6-3/6-4) Julien Viérin. Il vincitore arrivato in finale dopo battuto in semifinale Torretta (6-2/6-3) mentre Viérin si era qualificato a spese di Gianluca Cuppari battuto per 6-4/7-5.

Il «Master Grand Prix Valle d'Aosta 2002» si era iniziato marzo. Sei le tappe hanno portato gli oltre sessanta tennisti partecipanti nelle tre differenti categoria gi campi di Châtillon, dello Squash Sarre, del TC Charvensod, del Tennis Country Club di Charvensod, del TC Saint-Christophe dal Circolo Tennis Aosta.

Valeria Vilbrant (a destra), che ha sconfitto in finale Arianna Bellotto

La manifestazione, secondo Piergiorgio Ottenga, presidente del Comitato Regionale della Valle d'Aosta delle Federtennis succes- Intanto per la massiccia partecipazione, poi per la qualità dei tennisti in campo e anche per il coinvolgimento di molti circoli sparsi sul territorio regionale». Il lato più positivo Grand Prix dice Ottenga «è rappresentato dall'ampia presenza di giovani tennisti sia femmine che maschi, a testimonianza di un ricambio ai vertici del movimento tennistico. I successi di giovani come Simone Negri (Circolo Alba Marina Biella), Massimo Blanc (CT Aosta), Julien Viérin (Squash Sarre), come Valeria Vilbrant (CT Aosta) e Arianna Bellotto (Country Club Biella) non possono che fare piacere, anche se non dobbiamo dimenticare che il tennis valdostano ha altri utili elementi che possono dire ancora molto e che restano saldamente in sella». [a. c.]

Dall'alto e da sinistra, Simone Negri (vincitore 3ª categoria) con Luca Granito e Massimo Blanc (vincitore di 4ª categoria) con Julien Viérin

IN SERIE C GLI AOSTANI OSPITANO IL CASCINE VICA

Volley, l'Olimpia sfida la seconda

AOSTA

Soltanto l'Olimpia avrà la possibilità, dopodomani, di sfruttare il fattore campo nell'ottava giornata dei campionati di C di pallavolo. Gli aostani affronteranno, alla palestra di via Binel con inizio alle 20,30, il Gruppo Cascine Vica. Giocheranno, invece, in trasferta Valdigne a Novi Ligure, il Carrefour a Cambiano e il Nus/Fénis Tour Ronde ad Acqui contro il Yokohama.

Dopo l'agevole 3-0 di sabato scorso sul campo fanalino di coda Cuorgnè, si presenta adesso un banco di prova ben più impegnativo per l'Olimpia. Aosta arriva infatti il Cascine Vica, secondo in classifica a 2 lunghezze di distacco dal tandem di testa formato dal Borgo- e dal San Paolo. «La vittoria sabato scorso non fa testo - sottolinea l'allenatore Giorgio Moro -. C'è stata un po' di lotta soltanto nel primo set, poi tutto è stato estremamente facile».

Reduce dal successo ottenuto sul Grusinallo al tie-break, il Valdigne una conferma a Novi Ligure. Gli alessandrini viaggiano nelle parti alte della classifica e rappresentano un duro ostacolo superare per il sestetto di Allora Longo. «Sabato la squadra si è espressa su buoni livelli - dice presidente Paternelli -, con centrale Michele Frezzato grande evidenza. Con la determinazione siamo riusciti a recuperare dallo 0-2, imponendoci sul 15-9 al tie-break. A Novi Ligure sarà dura, ma proveremo a fare lo sgambetto a una delle squadre più quotate del girone».

Anche il Carrefour arriva da una convincente prestazione. La compagine del presidente Zimara ha superato Carul'g Nichelino (3-1), scavalcandolo in classifica, e spera ripetersi a Cambiano. Il compito del sestetto di Mauro Grumolato è, in ogni caso, difficile. Le piemontesi sono terze in graduatoria, con 2 lunghezze vantaggio sulle aostane.

L'unica squadra valdostana sconfitta sabato è il Nus/Fénis Tour Ronde. Il Cambiano non ha fatto sconti alle castellane, imponendosi per 3-0. Adesso la formazione Claudio Sordi punta al riscatto contro lo Yokohama, compagine non trascendentale. (s. b.)

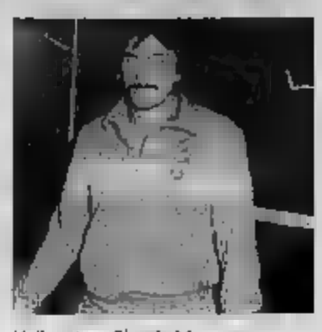

L'allenatore Giorgio Moro

SCI ALPINISMO

PRIMA PROVA IL 21 DICEMBRE, ULTIMA IL 22 FEBBRAIO

Nove gare notturne dal Breuil a La Thuile

CERVINIA

Prenderà il via dal Breuil, ormai è consuetudine, edizione del circuito Valle d'Aosta di sci alpinismo in notturna. Dopo il delle passate stagioni, è stato allestito per gli amanti di questa affascinante e impegnativa disciplina un calendario ancora più ricco appuntamenti.

Il Comitato organizzatore ne ha preparati nove. Si inizia il dicembre con il 4° Tour del Breuil, per proseguire una prova, in Valgrisenche il dicembre in palio il 1° Tor du Benevy.

Con l'anno nuovo toccherà Pila ospitare il circuito per la 4° Crono Race Fiou Sport (5 gennaio), a Gressoney-Saint-Jean l'11 gennaio ci il 2° Memorial Leonardo Follis. Sempre gennaio sono in programma altre tre prove. Il 18 a Courmayeur per il 2° Memorial Luigi Pascal, il 23 a Torgnon per il 3° Tour de Chantorné e il 29 a Cogne per il 3° Gran Paradiso Ski Alp. Il circuito si concluderà nel mese febbraio di Palit Valchiusella (5 febbraio) per il 3° Trofeo Parvalle e di La Thuile febbraio) con in palio il 1° Memorial Giorgio Manel.

Il circuito è tecnica individuale con un dislivello non superiore ai metri di salita, le sole eccezioni Gressoney e Valchiusella dove è prevista prova concomitante a tecnica lib Oltre ai seniores saranno in gara anche i cadetti (anni nascita '85, '86 e '97) che dovranno affrontare un percorso ridotto.

Per la classifica finale valgono nove le prove e ad ogni competizione saranno assegnati punti per i primi 60 classificati nella categoria maschile, mentre per quella femminile in base alle partecipanti.

Il montepremi finale prevede per i vincitori maschile e femminile della classifica seniores e master un rimborso 400 euro, quindi premi a scalare fino alle prime quattro donne e ai primi dieci uomini. [r. s.]

FREE CLIMBING

I PROBLEMI QUESTA DISCIPLINA SECONDO ALESSANDRO RIZ

L'assessore campione chiede un muro in Valle

climbing di sport povero. Esista una federazione ma gli atleti pagano di tasca propria trasferte ed attrezzature. Spesso supplirsono Regioni e Comuni me succede in tante città di pianura dove fioriscono e società per l'arrampicata iscritti. Perché non succede in una regione dove l'alpinismo è tradizione, veicolo promozionale e fonte di guadagno? A chiederselo è Alessandro di Prè-St- Didier, campione valdostano della specialità, che nella categoria «giovani» ha dominle quattro prove di Coppa Italia. Ora deve con i trenta più forti atleti italiani. Nono di Tricolori assoluti e in Coppa Europa se in Bulgaria, nono in Slovenia. «Per gli manti sono costretto ad usare un muro in casa con l'aiuto di amici e a scendere ogni 15 giorni a Torino dove trainer mi prepara dettagliati programmi allenamento». muro del Palasport di Courmayeur, una delle più belle strutture d'Europa?» Non c'è la volontà di gestirla al meglio - la replica - Così com'è non garantisce efficienza, soprattutto per gli allenamenti agonistici. Ho cominciato proprio lì ad arrampicare e ci portavo spesso dei colleghi piemontesi: ne erano entusiasti ma abbiamo dovuto smettere perché da due anni gli appigli non vengono spostati e non aveva più senso allenarsi su vie che conoscevamo a memoria». [g. l. m.]

Alessandro Riz impegnato su un «muro» è campione valdostano nella categoria «giovani»

Al Palaceva di St-Christophe i verdetti di quarti e ottavi

OTTANTA SQUADRE IN CAMPO NEL CAMPIONATO REGIONALE

SAINT-CHRISTOPHE

Il Palaceva Saint-Christophe ha ospitato ottavi e quarti di finale del Campio- valdostano per società di palet, che ha la partecipazione «record» di 80 squadre, dalle quali 35 11 gironi per il campionato di A\B e 45, in 15 gironi, per il campionato di C\D. Ogni squadra formata da 4 giocatori e in campo scendono affrontarsi 2 coppie per volta.

Per il campionato di A\B sabato in campo le 16 squadre che rimaste in lizza dopo la fase eliminatoria, si è tenute in due giornate il ottobre e 3 novembre. Gli abbinamenti sono stati fatti con sorteggio sul campo. Dopo la serie di partite si è conclusa a tarda sera, fine state selezionate e squadre che hanno avuto accesso alle semifinali: sono 2 formazioni di Issogne, il Châtillon A e il Nus A.

Per la serie C\D le giornate di qualificazione ed svolte sabato e domenica 16 e 17 novembre. Dopo le partite di eliminazione anche in questo caso si arrivati delle quattro squadre che accedono alle semifinali e che l'Aymavilles, il Valdigne, il Pontey e l'Issogne. Per il campionato siamo quindi alle battute conclusive: le semifinali e le finali si terranno sabato 30 novembre, sempre Palaceva Saint-Christophe, con inizio delle partite alle 14,30. La premiazione avverrà sul campo subito dopo la conclusione delle partite. Per serie A\B il campionato è giunto all'edizione 19 ed campione in carica una squadra di Châtillon.

Per la serie C\D il campionato è quest'anno all'edizione numero e la società che detiene il titolo è il Porossan. Dopo la conclusione del campionato per società dovrebbe prendere il via un'altra classica manifestazione del palet, il campionato valdostano invernale, del quale sarà reso a giorni calendario e si giocherà sempre al Palaceva di Saint-Christophe.

Il campionato valdostano invernale è delle manifestazioni dello sport popolare suscitano maggior interesLa gara è articolata in dieci appuntamenti con partite e coppie individuali. La classifica finale della manifestazione è individuale e per le partite a terne a coppie la composizione viene fatta sul campo a sorteggio e con il metodo della «bareonda». Per palet proseguono i lavori della mega struttura coperta ai campi degli sport popolari. [b. bas.]

SERIE A1, NEL PENULTIMO TURNO DEL DI ANDATA LE VALDOSTANE BATTUTE IN TRASFERTA PER 5-2

La Pink si arrende allo strapotere dello Sterilgarda

E domenica toccherà all'Anspi Riviera delle Alpi ospitare le campionesse d'Italia

FÉNIS

La Pink Valle d'Aosta è da Castelgoffredo sconfitta per 5 a 2 dalle campionesse d'Italia dello Sterilgarda nel penultimo turno del girone di andata del campionato di A1 donne. Pronostico rispettato a favore di una formazione che si è ulteriormente rinforzata in questa stagione e che si avvia ad ammazzare il torneo.

La Pink è in campo Filoura Bulatova e priva Debora Lazzari infortunata, ha impegnato per oltre le campionesse italiane. Per la Pink ha portato a casa i due punti la Gong, capace di battere sia la Tan Wen Lin sia Laura Negrisoli la Ding ha costretto 3 a 2 forte Stepanova.

Domenica alle 10,30 nella palestra delle scuole elementari di Fénis le ragazze della Pink (rientrerà la Lazzari) giocheranno le triestine del Kras. La seconda squadra valdostana della massima serie, l'Anspi Riviera delle Alpi, chiuderà la prima parte del torneo ospitando le campionesse d'Italia dello Sterilgarda.

Nel campionato femminile di A2 la formazione del Saint-Vincent Petroli sarà impegnata sabato a Torino contro la squadra locale mentre nel torneo schile la Libertas Verrès ospiterà il Tennis Tavolo Torino A.

Nella serie B programma prevede per sabato la trasferta del Pont Donnas fanalino di coda contro le non irresistibili ragazze del Torino, che davanti alle valdostane di solo il Coumba Freida da classifica con casalingo di vertice contro il Poirino.

In serie B2 maschile Pont Donnas, capolista con Polisportiva Néran e Amatori Savona gioca sabato a Torino il Cus mentre la Polisportiva Néran, domenica, è attesa dalla difficile trasferta di Savona.

Nella girone A della C1 maschile la capolista Libertas Challant B ospita sabato Torino mentre il Donnas gioca domenica palasport Pont-Saint-Martin contro la Castellana Alba.

Nel girone B la Libertas Challant A affronta in casa, l'Alessandria. Nella C1 femminile il Pont Donnas sarà impegnata domenica in trasferta a Coccaglio. [a. c.]

Da sinistra, Debora Lazzari e la Gong che ha vinto due incontri

CALCIO A 5

RISERVATO ALLE CLASSI '95 E '96

Chiusura adesioni per il 5° trofeo «Comune Verrès»

VERRES. Su iniziativa del Comune di Verrès con la collaborazione della Libertas Jogging 2000 è in programma domenica 1° dicembre la quinta edizione del «Trofeo Comune di Verrès». La competizione è riservata a giovanissimi calciatori, sia maschi sia femmine, nati negli anni 1995 e 1996. Il trofeo si disputerà nella palestra regionale con inizio alle 9. La manifestazione è articolata in un girone all'italiana, di sola andata, con incontri in due tempi di otto minuti. Le ni al Trofeo chiudono oggi e devono essere su fax da spedire numero 0125/929376. Informazioni possono chieste a Enzo Bonin (0125-929231), Sergio Concolato (0125-929999) e Andrea Valenti (0125-262020). Al trofeo sono iscritte l'Aymavilles '95, l'Evançon, il Saint-Christophe A, il Valle d'Aosta A, l'Aymavilles '96, il Pont Don- il Saint-Christophe B e la Valle d'Aosta B. [a. c.]

SECONDA CATEGORIA

La «cenerentola» Villeneuve fa gol capolista

AOSTA. E' caduto a sorpresa il Valle del Lys nel testa-coda del campionato Seconda categoria. capolista stata superata per 4-2 dal Villeneuve, ultimo in classifica. Per il neo allenatore Ferruccio Brady una soddisfazione immensa e la consapevolezza che ci tutte le possibilità di recuperare terreno perso e di dare così un'altra impronta alla stagione. Del passo falso della prima della classe ne ha approfittato il San che, sconfiggendo per 5-0 la Vischese, è portato a 2 lunghezze dalla vetta. Negli altri incontri successi del Courmayeur sul Pont Donnaz (2-0), del Banchetto sull'Hône/Arnad (1-0) e del Feletto sul Romano (1-0). In parità Chuart-Agilé (3-3) e Settimo Vittone-Colleretto (1-1). Domenica il Valle Lys dovrà vedersela con un avversario alla caccia di punti preziosi per la salvezza: il Banchette. [s. b.]

TERZA CATEGORIA

Châtillon vince con lo e vola in vetta

AOSTA. Rinviati per l'impraticabilità del campo le sfide Champdepraz/Montjovet-Grand Paradis e Rottarese-Montaltese, si è giocata regolarmente sugli altri terreni del campionato di Terza categoria. Il colpo più importante della giornata del girone d'andata l'ha messo a segno lo Châtillon che, grazie al 3-1 inflitto alla Chambave, si è portato in solitudine al comando della classifica. Alle spalle della capolista, data di 2 lunghezze, c'è l'Aosta 2000, tornata al successo superando per 3-1 il Saxon. Ha perso colpi, invece, il Fénis. I castellani non sono andati oltre al pareggio (1-1) contro il Grand Combin lasciando per strada due punti preziosi in chiave promozione. Da registrare, infine, la vittoria del Borgofranco sullo Sporting Issogne (2-1).

Domenica ci saranno quattro derby: Sporting Issogne-Châtillon, Chambave-Fénis, Grand Combin-Champdepraz/Montjovet e Grand Paradis-Aosta 2000, mentre il Saxon riceverà la Rottarese. [s. b.]

CERVINIA

***
Sertorelli Sport Hotel
Via Guido Rey, 28
tel. 0166.949797 - fax 0166.948166

Ristorante ■ bar
TV, telefono e frigo.
Servizio fax, terrazza.
Palestra, sauna. Noleggio bici.
Parcheggio coperto.

Arriverete ospiti ...
... partirete amici.

VALTOURNANCHE

***
Hotel Rascard
Frazione Singlin Sup.
tel. 0166.92164 - fax 0166.92204
trudy@libero.it

Ristorante, bar, TV, telefono, terrazza, giardino privato, servizio minibus, parcheggio.

A soli 5 km da Cervinia in bella posizione tranquilla e soleggiata. Camere con vista panoramica. Cucina tipica valdostana.

VALTOURNANCHE

**
Hotel Ideal
Frazione Evette, 43
tel. 0166.92062 - fax 0166.932977

Ristorante, bar con TV, camere con balcone, telefono, giardino, servizio fax, parcheggio.

A pochi metri dalla funivia. Ambiente familiare ed accogliente. Cucina casalinga particolarmente curata. Prezzi molto interessanti in bassa stagione. Aperto tutto l'anno.

VALTOURNANCHE

**
Hotel Etoile de Neige
Frazione Evette
tel.0166.92595 - fax 0166.92529

Ristorante, bar, TV, telefono, phon, servizio fax, terrazza, parco, sauna, palestra, biliardo, parcheggio.

A gestione familiare, a 300 metri dalla cabinovia che collega il comprensorio sciistico della valle con quelli di Cervinia e Zermatt.

CERVINIA - VALTOURNANCHE

****
Hotel Chalet Valdôtain
Località Lago Blu, 2
tel. 0166.949428 - fax 0166.948874
jvisarna@tin.it

Ristorante, bar, TV, telefono, frigo, terrazza, piscina, palestra, sauna, sala giochi, servizio fax, servizio minibus, parcheggio, box.

Situato in posizione di particolare pregio panoramico, antichi larici nel pittoresco paesaggio del Lago Blu. Ovunque troverete "charme e relax".

VALTOURNANCHE

***
Hotel Punta Margherita
Via Roma, ■
tel. 0166.92087 - fax 0166.92658

Ristorante e bar. TV, telefono, asciugacapelli, terrazza, servizio fax, ascensore, parcheggio.

In posizione panoramica ■ 9 km da Cervinia, a 18 km dall'autostrada. Recentemente ristrutturato e modernamente arredato. Gestione familiare con cucina casalinga.

CERVINIA

***
Hotel Edelweiss
Via Guido Rey, ■
tel. 0166.949078 - fax 0166.949746
hotel.edelweiss@libero.it
www.matterhorn.it

Ristorante, TV sat, telefono, frigo, bar, palestra, sauna, cassaforte, servizio minibus per impianti.

Situato in centro paese a 300 metri dagli impianti di risalita. La conduzione dell'Edelweiss si è tramandata di generazione in generazione fin dal 1950. Cucina tipica valdostana e internazionale.

VALTOURNANCHE

**
Hotel Montana
Via Roma, 37
tel. 0166.92023 - fax 0166.93131

Ristorante, bar, TV, telefono, servizio fax, terrazza.

In posizione centrale. Gentile e cordiale ambiente familiare con cucina particolarmente curata.

SAINT PIERRE

***
Hotel Saint Pierre
Via Corrado Gex, 81
tel. 0165.903817 - fax 0165.903817
info@hotelsaintpierre.it
www.hotelsaintpierre.it

Ristorante, TV, telefono, ■rrazza, bar, garage, parcheggio privato, ascensore.

Piccolo hotel a conduzione familiare. In una posizione ideale per raggiungere ■ vallate di Cogne, Rhemes, Valsavaranche ■ Valgrisenche; mete ideali per le persone che amano la montagna ■ il contatto con gli animali del parco del Gran Paradiso, mentre per chi ama la mondanità Courmayeur e St.Vincent sono raggiungibili in meno di 30 minuti.

SAINT PIERRE

***
Hotel La Meridiana
Chateau Feuillet, 12
tel. 0165.903626 - fax 0165.903626
info@albergomeridiana.it
www.albergomeridiana.it

Ristorante, TV, telefono, bar, terrazza, parcheggio coperto.

Siamo nel cuore delle Alpi a 20 minuti dal traforo del Monte Bianco ed altrettanti dai colli del piccolo e gran San Bernardo. Dal parco nazionale del Gran Paradiso i nostri ospiti saranno accolti dalla cortesia in un ambiente ricercato nei particolari, di un tempo passato.

SAINT PIERRE

***
Meublé Lo Fleye
Fraz. Bussen Dessus, 90
tel. 0165/904625 - fax 0165/909714
info@lofleye.com • www.lofleye.com

TV sat, telefono, frigo, terrazza, bar, 2 camere attrezzate per disabili, parcheggio coperto.

Immerso nel verde offre totale tranquillità e vista panoramica. La posizione al centro della Valle d'Aosta, permette di raggiungere in pochi minuti le piste da sci ed è un ottima base di partenza per escursioni nelle vallate laterali. La colazione a buffet è ricca e curata direttamente dai proprietari.

CERVINIA

***
Hotel Le Cime Bianche
Frazione La Vieille, 44
tel. 0166.949046 - fax 0166.948061

Ristorante, bar, TV, telefono, servizio fax, terrazza, parco privato, parcheggio coperto.

In posizione panoramica con vista sul Cervino e sulle Grand Murailles. Ambiente tipico di montagna con cucina tipica valdostana e carta dei vini selezionata.

CERVINIA

****
Hotel Europa
di Odisio Renzo - Via C. Pellissier, 2
tel. 0166.948660 - fax 0166.948660
hotel.europa@galactica.it
www.breuil-cervinia.com/europa

Ristorante, bar, TV, telefono, frigo, terrazza, piscina, giochi bimbi, palestra, sauna, sala giochi, parcheggio coperto, servizio minibus.

A pochi metri dal centro e campo di golf, navetta per impianti di risalita. Albergo con suite, camere con balcone, servizi, telefono e TV. Bar, piscina, vasca idro, sauna, fitness e sala giochi. Green fee scontato del 50%.

CERVINIA

**
Hotel Meublé Meynet
Via Carrel, 4
tel. 0166.948696 - fax 0166.948696
hotelmeynet@libero.it

Ristorante, TV, telefono, bar.

L'hotel è situato nel centro di Cervinia a pochi passi dagli impianti di risalita, offre una magnifica vista sul Cervino. Annesso all'albergo, oltre al tipico e ospitale bar, il Ristorante La Nicchia dove potrete gustare cucina internazionale ■ tutte le varie specialità valdostane.

VALTOURNANCHE

**
Hotel Tersiva
Frazione Brengaz
tel. 0166.92176 - fax 0166.92586
htersiva@libero.it

Ristorante, bar, TV, telefono, parco privato, terrazza, giochi bimbi, servizio minibus.

L'albergo è situato in luogo privilegiato per il singolare panorama, ■ tranquillità e le ricche ■■ di sole che lo caratterizzano. Punto di partenza per numerose escursioni estive ed a breve distanza dagli impianti di risalita e dalle piste di fondo di Valtournanche.

VALTOURNANCHE

***
Hotel Bijou
Piazza Carrel, 4
tel. 0166.92109 - fax 0166.92264
hotelbijou@tiscalinet.it • www.mt.it

Ristorante, TV, terrazza, bar, ascensore, asciugapelli, servizio fax.

Albergo situato in zona tranquilla e soleggiata. Ottima cucina familiare con piatti tipici valdostani, curato direttamente dai proprietari.

Una stella in più per gli ***Hotel che aggiungono alla qualità del servizio una cortesia speciale: tutte le mattine, alla porta della camera, una copia gratuita de **LA STAMPA**

LA STAMPA
PAGINA 43 GIOVEDÌ 28 NOVEMBRE 2002

NORDOVEST
PIEMONTE E VALLE D'AOSTA

CHIUSA CON GRANDI ENTUSIASMI IL OTTIMI RISULTATI LA SECONDA EDIZIONE DEL SALONE A TORINO

Dal Lingotto il Piemonte del vino vede l'Europa

L'assessore Ugo Cavallera: «Riconosciuto il ruolo chiave della Regione»

Luca Fenna

Che il Piemonte sia una delle regioni enologiche più importanti d'Europa lo si sapeva. Mancava un'investitura ufficiale, quasi dato «enopolitico». E' arrivato con la seconda edizione del Salone del vino. Il primo a raccoglierne il nuovo segnale è l'assessore regionale all'Agricoltura Ugo Cavallera, onnipresente al Lingotto in ogni iniziativa in cui era coinvolto il Piemonte: «Il Salone segna un momento decisivo per il ruolo che il Piemonte vitivinicolo riveste nei contesti nazionali e soprattutto internazionali. Siamo una regione capace di parlare all'Europa e soprattutto di farsi ascoltare. Abbiamo dimostrato di avere un ruolo di riferimento per l'enologia di qualità e l'appuntamento al Lingotto è la sede in regola per diventare il luogo ideale in cui affrontare argomenti importanti».

E i risultati danno ragione a chi ha investito sul Salone. L'appuntamento del Lingotto si è chiuso con un bilancio da record. Incrementi a doppia cifra per tutte le voci: +25% le cantine che hanno esposto (1.175); +40% la superficie espositiva; 37702 il numero definitivo dei visitatori (di cui 31089 operatori professionali; 757 operatori professionali stranieri e 5.856 ospiti delle cantine); 592 i giornalisti accreditati tra italiani ed esteri. La «top ten» della provenienza degli operatori professionali stranieri vede al primo posto la Germania, al secondo la Svizzera, al terzo a pari merito Stati Uniti e Canada, al quinto la Francia e a seguire Inghilterra, Svezia, Giappone, Spagna, Brasile e Olanda. «Sono molto soddisfatto - commenta Alfredo Cazzola, presidente di Lingotto Fiere - per l'incremento di visitatori che si è registrato in questa edizione. L'ultima giornata, dedicata alla ristorazione, ha registrato un forte afflusso di chef, gestori di ristoranti, enoteche, wine-bar. Il miglior indice in più del fatto che il mondo del Vino ha incontrato le esigenze del mercato e gli obiettivi delle aziende». E tanti successi meritano una seconda edizione: si svolgerà dal 14 al 17 novembre 2003, sempre al Lingotto Fiere.

Nella geografia dei 37 mila visitatori (operatori del settore) il primato è dei tedeschi seguono Svizzera, Usa Canada, Francia, Svezia Inghilterra e Giappone

Dal Giappone per degustare, magari con la maglia della Juve

Tra gli stand del Salone si è visto di tutto, soprattutto tanti giovani. Il Piemonte schierato con le sue docg e le sue doc in parata, un intero territorio rappresentato in decine di eventi. E l'appuntamento torinese ha riconosciuto anche la leadership che il territorio piemontese esercita sull'intero territorio nazionale con una concentrazione di ristoranti di qualità (in base ai giudizi delle guide) seconda solo alla Lombardia, forte di un dato «drogato» da quel polo di attrazione che è Milano dove la ristorazione non è certo espressione del territorio.

«La nostra ristorazione di "livello" - hanno precisato i responsabili dell'Osservatorio turistico regionale - è orientata da un lato verso le nuove tendenze alimentari e dall'altro verso una diffusa e attenta salvaguardia dei sapori tipici, molto forte nel segmento "trattorie e "osterie", e particolarmente vivace nelle aree di Langhe, Roero e Monferrato». Altri dati significativi dell'inchiesta riguardano le tendenze del mercato. Il 65,5% della clientela è rappresentato da italiani (il 34% proviene da altre regioni) e il 34,5% da stranieri. E, tra i frequentatori provenienti da altri paesi, la prima piazza spetta alla Germania (29,9%), seguita dalla Svizzera (23,69%) e dalla Francia (12,62%).

Enologia di qualità, ma anche un'occasione per il turismo con tante iniziative dedicate al territorio e cominciare dall'edizione del Vinum, la rassegna dei vini di Langhe e Roero che dopo l'esordio ufficiale al Salone del Vino è stata presentata ieri a Zurigo. L'interessante serie di appuntamenti si svolgerà dal 25 aprile al primo maggio ad Alba.

Scenario e tema conduttore della manifestazione sarà il centro storico della città che si trasformerà in un grande palcoscenico dedicato al vino, in cui le protagoniste saranno le 300 aziende delle colline di Langhe e Roero.

La seconda edizione del Salone del vino di Torino ha avuto grandi protagonisti anche tanti giovani enodegustatori

GIRO di VITE

Moncalvo chiama, Carrù risponde

Sergio Miravalle

Spenti i riflettori del Salone si accendono le luminarie di bisogna p[rovvedere] regali, per la prima volta in euro (chissà). La strenna enologica è un classico e quest'anno, secondo le speranze di vendita dei commercianti i doni «che si mangiano e si bevono» sono tra i pochi ad essere in crescita nelle previsioni di acquisto. Dunque occhio ai prezzi e guardatevi attorno.

Non è più il tempo dei mappamondi-cantinetta, tipici di certo kitsch Anni Sessanta, ma le fregature tutto raso, tulle e finte sono ancora in agguato. La regola d'oro, per comperare bene e regalare meglio, sta nel badare alla sostanza.

E questo proposito il Piemonte offre due appuntamenti storici molto «sostanziosi» da segnare sull'agenda. Carrù e Moncalvo, l'una alla Grande, l'altra nel Monferrato, cittadine con il comune destino di legare il loro nome alle rispettive fiere del . Le del gran è la (quest'anno cade il giovedì 12 dicembre) e sulle piazze arrivano i colossi di oltre dieci quintali, allevati con cure certosine per dare alla carne sapore e gusto unici. Una leggenda, diffusa ad arte, vuole che nelle stalle più segrete ai buoi destinati all'ingrasso venissero anche servite gigantesche porzioni di tagliatelle all'. Non sarà così, ma è bello pensarlo. I migliori macellai si contenderanno i campioni con il gualdrappe esporre in . Sono trofei, le non dimenticate ansie «mucca pazza» valgono come garanzia di una qualità superiore, nel segno di allevamenti dove anche l'animale, pur destinato al macello, è rispettato fino all'ultimo.

A Moncalvo ricordano che la loro fiera è alla 366ª . Carrù si accontenta della 1ª, ma tra i due centri, la rivalità di un tempo appare dimenticata. Sindaci e organizzatori hanno deciso di portare assieme la richiesta della denominazione di origine protetta per il grasso di Carrù e Moncalvo» facendolo diventare un marchio di garanzia. Sono sulla stessa lunghezza d'onda anche a Calamandrana dove tra domani e si festeggiano i richiami «Tre B», nel Barbera, Barbaresco e Bollito. Il paese Valle Belbo vogliano lanciare la richiesta di una Igp (indicazione geografica protetta) sul manzo piemontese Langa e Monferrato e metteranno a confronto carni selezionate con quelle delle razze Chianina e Romagnola. Per i vini in abbinamento, B è d'obbligo: Barbera, ma non starebbe male invitare anche Barolo e Barbaresco e così le B diventano cinque.

IL GOLOSARIO

Walter Lodali (produttore): «La prima edizione eravamo assenti, poi ci siamo lasciati convincere da un progetto riservato agli operatori del settore. Nel mondo del vino c'è un grande bisogno di qualità e al Salone del Vino l'abbiamo finalmente trovata. E' un evento che deve crescere»

Beppe Careglio (titolare azienda Valdinera): «E' stato un appuntamento molto interessante. Abbiamo avuto la possibilità di confrontarci con tante realtà del settore. Il Lingotto è diventato un punto di riferimento dalla vendemmia, alla promozione».

Massimo Corrado (presidente Associazione Go wine): «Al Lingotto abbiamo trovato un palcoscenico ideale per presentare le nostre iniziative a cominciare da Vinum 2003. Un pubblico di operatori competente, in un ambiente giusto per parlare di vino»

Maria Cristina Oddero (produttrice): «Come azienda siamo stati molto soddisfatti da questa esperienza. Abbiamo contattato operatori ed enoteche di tutto il Piemonte. Il Nord Est d'Italia si è presentato, ma sono arrivati anche e inglesi. Noi siamo contenti e torneremo al Lingotto».

STASERA AL CINEMA

BIACCHA: Tel. 0163 262.220.
Red Dragon (ore 20; 22,30).

TREA[redacted]DE
tel. 0163 230538 (www.datrville.it).
Rassegna [redacted] 21 concerto della cantante Gabriella [redacted] e del pianista Stefano Ganzetti.

DEI GIOVES: Tel. 0163 949.473
[redacted]

SANT'ANNA: Tel (0125) 307483.
CHIUSO

SPORTING [redacted]:
Tel. 0163[redacted]206.
CHIUSO

PALAZZETTO DELLO SPORT: Tel. 328 [redacted]
CHIUSO

BALAIN: Tel 333.5452585
(www.voglladicinema.it).
CHIUSO

AUDITORIUM: Tel. 333.5452585
(www.voglladicinema.it).
CHIUSO

[redacted] (www.voglladicinema.it).
CHIUSO

ARCTIERA: Tel. 0125-426084,
L'uomo del treno (ore 20; 22,15)

[redacted] 0125 641.[redacted]
CHIUSO

[redacted] 0125 641.571,
CHIUSO

MAZZINI. Inf. [redacted] 015-22.736 - 31.312.
SALA 1:
Insonnia di Christopher Nolan.
Orario: 20; 22,30.
Prezzi: al martedì 4,50 €.
SALA 2:
La cosa più dolce di Roger Kumble.
Orario: 20,30; 22,30.
Prezzi: al martedì 4,50 €.
SALA 3:
Femme fatale di Brian De Palma.
Orario: 20; 22,30.
Prezzi: al martedì 4,50 €.

SUPERGA. Inf. Tel. 015-22.736 - 31.312.
The bourne identity di Doug Liman.
Orario: spettacolo unico ore 22,30.
Prezzi: al martedì 4,50 €.

ODEON. Inf. Tel. 015-22.736 - 31.312.
OGGI RIPOSO. Orario: 19,45; 22,30.

SOCIALE VILLANI. Inf. [redacted] 015-22.736 - 31.312.
[redacted]

[redacted]
Inf. Tel. 015-253.89.27.
Bowling for columbine.
Orario: spettacolo unico ore 21,30.
Prezzi: lun. e mar. int. 5,50 € rid. 4 €; da giov. a dom. int. 5,50 € ridotti 4,50 €.

[redacted] Inf. Tel. 015-253.89.27.
Cabaret: Marco Berry in **Stasera**.
Orario: inizio ore 21.

[redacted] Inf. Tel 015-93.899.
OGGI RIPOSO
Orario: 20; 22,15.

ARGENTINA.
OGGI RIPOSO
Orario: spettacolo unico ore 21.

ECCELSIOR. Inf. Tel. 015-767.323
Snow dog - 8 [redacted] sotto zero [redacted] Disney.
Orario: 21; 23.

FELIX. Inf. Tel. 015-242.31.18.
OGGI RIPOSO
Orario: spettacolo unico ore 21,30.
Prezzi: intero [redacted]

BALETTI. Inf. tel. 015-729.22.04
OGGI RIPOSO
Orario: spettacolo unico ore 21.
Prezzi: adulti [redacted]

ASTRA. Inf. Or. Tel. 0161-255.045-Informa spettaco[redacted] RIPOSO.

[redacted] Inf. [redacted] 0161-257.744-Informa spettacoli 0161-69.633
[redacted]
Thomas Jane. Apertura 21,45 [redacted] unico alle 22,15. €6,50 [redacted] €5.

[redacted] Inf. Or. Tel. 0161-254.047-Informa spet[redacted]
Il regno del fuoco con C. Bale e M. McConaughey. [redacted] 21,45 con spettacolo unico alle 22,10. €6,50 ridotti €5.

[redacted] 0161-215 016.
One Hour Photo con Robin Williams. [redacted] 22 spettacolo unico. €6,50 ridotti €5.

LUX. Inf. Or. Tel. 0161-213.375. E-mail: cinema-lux@libero.it
Ricucio nel vento di Silvio Soldini. Orario: 21,30 spettacolo unico. Ingresso con tessera oppure €5.

TEATRO BARIERI. [redacted] Parall. 1, [redacted] 0161-253.379.
[redacted]

SALA RISORGIMENTO. Inf. Or. Tel. 0161-252.697.
[redacted]

TEATRO CIVICO. Inf. Or. Tel. 0161-255.544.
Alle ore 17 al Ridotto del Teatro presentazione del volume **Martinetti e la ricerca** [redacted] di Simone Gerini. Alle ore 21 sempre al Ridotto dibattito sul tema: **Le religioni monoteistiche sono [redacted] intolleranza?** Moderatore il pastore [redacted] di Vercelli Eugenio Stasi.

[redacted] 0163-22.598 [redacted]

[redacted] CHIUSO

[redacted] Tel. 0161-486.714. OGGI RIPOSO.

ITMAX. Inf. Tel. 0161 930 627-333/4467486.
Per «Il cinema diffuso-Sguardi d'autore sul mondo» alle ore 21 con spettacolo unico verrà proiettato il film **Hotel-Il colpo** con Gene Hackman, Danny De Vito.

CINE D'ESA DOLBY. Inf. Tel. 0161-828.500
Per «Il cinema diffuso-sguardi d'autore sul mondo» alle ore 21,30 con spettacolo unico verrà proiettato il film **Ali** con Will Smith. Ingresso con tessera oppure €6.

SETTIMIA. Inf. Tel. 0163-52.288-E.Mail-parrocchia.varallo@lapiccolina.it. OGGI RIPOSO.

GLI SPETTACOLI A TORINO

Una scena di «Sognando Beckham», in locandina al «Sottodiciotto Filmfestival»

Daniele [redacted]

Tanta musica e un altro festival del cinema nella settimana di spettacoli sotto la Mole.
[redacted] Tour. Il punk svedese dell'«Heartattack Tour 2002» approda stasera all'Hiroshima Mon Amour, via Bossoli 83. A partire dalle 21 si esibiscono i Raised Fist, formazione di rilievo della [redacted] hardcore internazionale, i Bombshell Rocks [redacted] il loro punk melodico e la rock'n'roll band The Peepshows. I biglietti costano 8 euro. Info. 011/3175427.
[redacted] [redacted] Festival. Il blues nordamericano è protagonista del giovedì sera al «Folk Club» (via Perrone 3 bis). L'occasione è fornita dal «Chicago Blues Festival», sul palco sono attesi l'«imperatrice» Sandra Hall, Kenny «Blues Boss» Wayne, il bassista Russell Jackson affiancato da Will Crosby alla chitarra e Stan Hale alla batteria oltre che dal cantante James Armstrong. S'inizia alle 21.
Kriama. Anni fa furoreggiavano anche sul piccolo schermo: i Kriama tornano sotto la Mole per [redacted] questa [redacted] in concerto alle 22,30 al «BarCode» (corso San Martino 2).
Sottodiciotto. Anteprime nazionali, film mai usciti nelle sale italiane, cartoon d'epoca, incontri, dibattiti, la targa Città di Torino [redacted]gnata a Luigi Comencini: [redacted] il ricco cartellone del «Sottodiciotto Filmfestival», rassegna in costante crescita come dimostra il program[redacted] di quest'anno, ospitato nelle sale [redacted] Massimo e del Centrale. Appuntamento da domani (data della festa d'inaugurazione all'Hiroshima Mon Amour) al 6 dicembre. Principalmente ai giovani è dedicata la festa d'apertura in program[redacted] venerdì 29 all'Hma e caratterizzata dalla musica dei «paladini [redacted] [redacted] adolescenza», i Tre Allegri Ragazzi Morti. Mentre il giorno dopo, al Massimo, l'inaugurazione presenta [redacted] dei casi cinematografici europei dell'anno: il film inglese «Sognando Beckham», storia [redacted] ragazza [redacted] sogna [redacted] diventare una calciatrice ed [redacted] come modello il campione del Manchester United. Lunedì sera, oltre che [redacted] televisione, questa settimana si parla di [redacted] [redacted] al Massimo Tre: il [redacted] affrontato [redacted] [redacted] calcio [redacted] [redacted]no sport educativo» e, moderati da Giampaolo Ormezzano, esprim[redacted] la propria opinione allenatori come Giancarlo Camolese, giornalisti, [redacted] giocatori, il capitano del Milan Paolo Maldini. La famiglia Comencini [redacted] attesa giovedì sera per ricevere la targa che la Città [redacted] Torino ha deciso di consegnare all'ottantaseienne regista Luigi, di cui è prevista la proiezione del suo film sportivo «Un ragazzo di [redacted]a». L'ingresso è sempre libero. Info: 011/538962.
De Gregori. E' in programma [redacted] 4 dicembre al Barrumba, via [redacted] Massimo 1 bis, il concerto [redacted] Francesco [redacted] Gregori e [redacted] sua band. S'inizia alle 21, biglietti a 24 euro.

Sito web, programmi, cinema novaresi: www.mcxlt.it/cinema
VIP. Tel. 0321-625.688. Oggi **Insonnia**, or.: 20; [redacted] **Signs**, ven. dom. e lun. or.: 21; lab: 20.10; 22.10; dom 1 **Peter Pan** [redacted] **all'isola che non c'è**, or.: 15; 17.
ARALDO. [redacted] **L'apparenza inganna** (cinetorium), or.: 21,15. Ingr.: € 6,50/4,50; lun. fer. € 4,50.
ELDORADO. Tel. 0321 - 624.158.
Il Regno del fuoco. Or. fer.e sab. 20,25; [redacted] dom. 16,15; 18,20; [redacted]. Ingr.: Fer. fest. e pref.estivi: € 7/5; mar. fer. € 5.
ELDORADO. Tel. e segr. [redacted] - 465.[redacted].
Bloody sunday (cinetorium), or.: [redacted] 20; 22,15; ven.: 17,30 [redacted] Lun. riposo. Inf. segr. tel.
SANT'ANDREA. Inf. [redacted]. 62[redacted] www.geocities.com/cinemandrea e www.silenziocomunica.it. [redacted] 30 **Sette spose per sette fratelli** (sped. con il gruppo de «i Balosa», or.: 21; dom 1 **Stuart Little 2**, or.: 15 e 21. Lun Ass. [redacted] riposo. Ingr. € 5.50, rid. € 3.50.
SAN CARLO. Tel. e segr. tel.: 0322 - 240.565.
Oggi **Heist - Il colpo** (Cinetorium, or.: 21) da [redacted] **Signs**, ven. dom. e lun. or.: 21; lab: 20.10; 22.10; dom 1 **Peter Pan** [redacted] **all'isola che non c'è**, or.: 15; 17.
[redacted] Tel. 0322 - 82.151.
Oggi riposo. ven., sab. [redacted]. **Johan Padan...** or. fer.: 20,15; fest.: 15; 16,30; 18 e **Simone**. or. fer.: 22,15; fest.: 20,15; 22,15. Giov.: riposo. Ingr.: € 6,50, rid. € 4,50; lun. fer. € 4,50.
NUOVO SALA 1. T. [redacted]. Oggi [redacted] **Inizio**. Or.: 20,15; 22,15; da ven. a lun. **Austin Powers Goldmember**, fer.: 20,15; 22,15; fest.: 14,15; 16,15; 18,15; 20,15; 22; [redacted] clear: € 6,50, rid. [redacted] 4,50, (lun. fer. € 4,50).

NUOVO SALA 2. T. 0322 - 81.741. Oggi **Insonnia**, or. 20,15; 22,15; da 29 in **La cosa più dolce**, or. fer.: 20,15; 22,15; dom.: 14,15; 16,15; 18,15; 20,15; 22,15. Ing. € 6,50, rid. € 4,50. (lun. fer. € 4,50).
NUOVO SALA 3. T. 0322 - 81.741. Oggi **The bourne identity** or. 20, 22,15; da ven. al 3: **Debito di sangue**, fer. 20,15; 22,15; fest. 14,15, 16,15; 18,15; 20,15; 22,15. Ing. € 6,50, rid. € 4,50. (lun. fer. € 4,50).
GALILEIRINI. T. 0321-51.95.23. **Caltzo forever** (ven/sab/dom h 21) e **Pinocchio** (dom. h. 15.30)
METROPOLIS MULTISALA. Tel. 0331 - 914.285 (ref.pren. 18,30-21; dom 16.30-21. Sito web: www.metropolisarea.it. Ingr. Fest. e pref. € 7; rid. € 5. Merc. e Gior. sera € 5. **Pinocchio.** Fer. 20; sab., dom. 15,20, 20. **Insonnia.** Fer. 20,10; 22,50; sab. 20,10; 22,50; 1.10. dom. 20.10 22,50. **Snow dogs.** Fer. 20,20; sab.e dom. 15,30; 18; 20,20. **Il regno del fuoco.** Fer. 20; 22,30; Sab. 15,20; 17,30; 20; 22,30; 0,50. Dom. 15,20; 17,30; 20; 22,50. **Nido di vespe.** Fer. 20,20; 22,50, sab. 15,30, 17,50; 20,20; 22,50; 1 dom. 15,30; 17,50; 20,20; 22,50. **Simone.** fer. 22,40; sab. 22,40; 1. dom. 22,40. **The bourne identity.** or. fer. 20,10; 22,40. Sab: 15,10; 17,40; 20,10; 22,40; 1.10. dom. 15,10; 17,40; 20,10; 22,40. **Il popolo migratore** Or.: Sab. e Dom. 15,30; 17,50. **Debito di sangue.** Or. fer.: 20,20; 22,40; sab. 15,10; 17,40; 20,20; 22,40; 1. Dom. 15,10; 17,40; 20,20; 22,40. **K-19.** Or. fer. 22,30; sab. 17,30; 22,30; 0,50. Dom. 15,10; 17,40; 20,20; 22,40.
METROPOLIS 2 La cosa più dolce. Fer. 20,20; 22,30, sab. 15,20; 17,50; 20,20; 22,30 Dom. 15,20; 17,50; 20,20; 22,30. **Red dragon.** Fer. 20; 22,50. sab. 15; 17,30; 20; 22,50; dom 15; 17,30; 20; 22,50 **The elephant man.** Rassegna Cinetorium, [redacted] 28, or. 21,30.
CINE TEATRO. Tel. 0321-91.193. **Casanova** (Cinetorium, or. 21,15) da ven. a lun. **The bourne identity**, or. ven e lun. or. 21,15; sab. 20; 22,30; dom. 16,30; 21,15. Mart. e merc. riposo.

CORSO MULTISALA 1.
Info [redacted]
app. www.multisalacorso.com
oggi cinetorium or.:20,45; da ven.a mart: **The bourne identity**
Feriali e fest.: 19,45; 22,30
Informazioni cine su segreteria telefonica

CORSO MULTISALA 2.
Info 0324 240.853.
app. www.multisalacorso.com.
oggi riposo. da ven. a mart.: **K19**
Feriali e fest.: ore 20,15; 22,30. Informazioni cine su segreteria telefonica

[redacted]
SOCIALE. Tel e segr. tel. 0323 - 61.459
Oggi cinetorium **Tornando a casa** da ven a dom.: **Femme fatale.** Or.: ven.: 21; sab.: 20; 22; dom.: 14,30; 18,30; 20; 22.

TEATRINO. Tel. 338.1632.676.
da sab **Alberi e boys**
Or.: sab e dom. 20,15; 22,15.

SOCIALE (VETRA).
Info. su segreteria telefonica 0323 - 401.940. Oggi Concerto Verbania Musica. or.: 21,15; (Si ven. **Come se fosse amore**, or.: 20,30; 22,30; fest. 14,30; 18,30; 20,30; 22,30. Lun. 2 chiusi pomeridiani

VIP
Info. tel. segr. 0323 40.19.40.
oggi inverti per soci[redacted] clienti, or.: [redacted] ven: [redacted] or.: fer.: 20,30; 22,30, [redacted]: 14,30; 16,00. Mart. 3: Cinetorium, or.: 19,45; 21,45. [redacted] 4 Cabaret, or.: 21; giov. 5 teatro con Hegmanesi, or.: 21

SOCIALE (PALLANZA) SALA 1.
Info. tel. 0323 - 501.964.
La cosa più dolce, Lun. riposo. Informazioni orari su segreteria telefonica

SOCIALE (PALLANZA) SALA 2.
Info. tel. 0323 - 501.964. **Megl[redacted]**, lun. riposo. Informazioni orarie segreteria telefonica

[redacted] 100 corso Giulio Cesare 67, tel. 856.521. [redacted]ur pleio. Or.: 18; 18,10; 20,20; 22,30.
[redacted] 295 corso Giulio Cesare 67, tel. 856.521. [redacted]ecome Identity. Or.: 15,30; 17,50; 20,10; [redacted]0.
[redacted] 400 corso Giulio Cesare 67, tel. 856.521. La [redacted] [redacted] Or.: 15,30; 17,10; 18,50; 20,40; 22,30. VM [redacted] 14.
ARISTON MULTISALA corso Vittorio Emanuele II 52, tel. [redacted] 007. Sala 1: The bourne identity. Or.: 15; 17,30; 20; 22,30. Sala 2: Femme fatale. Or.: 15,30; 17,50; 20,10; 22,30. Sala 3: Insonnia. Or.: 15; 17,30; 20; 22,30.
AUREOCINEMA corso Sommeiller 22, tel. 561.7190. Sala 1: Debito di sangue. Or.: 15,45; 18; 20,15; 22,30. Sala 2: Insonnia. Or.: 15,15; 17,40; 20,05; 22,30.
CAPITOL via San Dalmazzo 24, tel. [redacted]. La cosa più dolce. Ver. min. [redacted]; [redacted]: 15,10; 17; 18,50; 20,40; 22,30.
CENTRALE via Carlo Alberto 27, [redacted] 540.110. Ellmg. Or.: 17,30; 19; 20,45; 22,30.
C. CHAPLIN 1 via Garibaldi 32/b, tel. 436.07.23. Hollywood ending. Or.: 15,30; 17,50; 20,10; 22,30.
C. CHAPLIN 2 via Garibaldi 32/b, tel. 436.07.23. Insonnia. Or.: 15; 17,30; 20; 22,30.
CIAK corso G. Cesare 105, tel. 282.029. Pinocchio. Or.: 15; 17,30; 20; 22,30.
CINEPLEX MASSAUA piazza Massaua 9, tel. 779.60.200; pren. tel. 779.60.300. Pinocchio. Unico spettacolo ore 15,10. K19. Or.: 17,40; 20,10; 22,40. The bourne identity. Or.: 15; 17,20; 20; 22,20. Femme fatale. Or.: 15,40; 17,55; 20,10; 22,25. Reign of fire. Or.: 15,30; 17,45; 20; 22,15. The greatest thing (La cosa più dolce). Or.: 15,10; 17; 18,50; 20,40; 22,30. Ver. min. 14.
DORA via Gramsci 9, tel. 542.422. Nido di vespe. Or.: 15,40; 18; 20,20; 22,40.
DUE GIARDINI - Sala Rivoire via Montebello 82, tel. 327.2214. Femme [redacted]. Or.: 15,50; 18,10; 20,25; 22,40.
DUE GIARDINI - Sala Ombrellone via Montebello 82, tel. 327.2214. Il popolo migratore. Or.: 15,20; 17,05; 18,50; 20,45. Angela. Or.: 22,30.
ELISEO GRANDE piazza Solferino, tel. 447.52.41. The bourne identity. Or.: 15,30; 17,50; 18,55; 20[redacted].
ELISEO BLU piazza Solferino, tel. 447.52.41. La cosa più dolce. Ver. min. 14. Or.: 16,15; 16,55; [redacted]0,40; 22,30.
[redacted] 60809 piazza Solferino, tel. 447.52.41. [redacted] del treno. Or.: 16; 18,10; 20,20; 22,30.
[redacted] piazza Vittorio Veneto 5, tel. 817.94.93. Marie-Jo e i suoi due amori. V.M. 14. Or.: 15,30; 17,50; 20,10; 22,30.
[redacted] 1 corso Moncalieri 241, tel. 681.54.47. Kissing Jessica Stein. Or.: 15,30; 17,50; 20; 22,30.
EMBA 2 corso Moncalieri 241, tel. 681.54.47. Vedi spazio.
ETOILE via S. Buzzi ang. via Roma, tel. 630.353. Le quadro piume. Or.: 16. Minority report. Or.: 19,15; 22,10.
FIAMMA corso Tropani 67, tel. 385.2057. Pinocchio. Or.: 15; 17,30; 20; 22,30.
F.LLI MARX - Sala Groucho corso Belgio 53, tel. [redacted]121410. [redacted] di [redacted]. Or.: 16; 18,10; 20,20; 22,30.
F.LLI MARX - Sala Chico corso Belgio 53, tel. 8121410. Generazione robota. Or.: 16,30; 18,30. Omaggio Lars Riefenstahl Das Stalu Licht ore 21. Impressionist sobacquere ore 22,30.
F.LLI MARX - Sala Harpo corso Belgio 53, tel. 8121410. Il popolo migratore. Or.: 15,20; 17,05; 18,50; 20,45. Magdalene. Or.: 22,30.
FRIZZI piazza S. Giulia 2 bis/b, tel. 011.817.9073. La forza del passato. Or.: 20,30; 22,30.
GIOIELLO via C. Colombo 31 bis, tel. 011.580.5768. Vedi teatro.
GREENWICH [redacted] [redacted] 30, tel. 011.817.3323. Sala 1: L'arca russa. Or.: 16,30; 18,30; 20,30; 22,30. Sala 2: Delia. Or.: 16; 18,10; 20,20; 22,30. Sala 3: El Alamein. Or.: 15,30; 17,50; 20,15; 22,30.
IDEAL Cityplex 1 corso Boccaria 4, tel. 011 521.4316. Ideal 1: The bourne identity. Or.: 15; 17,30; 20; 22,30. Ideal 2: XXX. Or.: 15,15; 17,40; 20,05; 22,30. Ideal 3: Il regno del fuoco. Or.: 14,40; 18,40; 18,40; 20,40; 22,40. Ideal 4: El Alamein. Or.: 15,30; 17,50; 20,10; 22,30. Ideal 5: Red Dragon. Or.: 15,15; 17,40; 20,05; 22,30.
KING via Po 21, tel. 812.59.96. Intervento divino. 16,30; 18,30; 20,30; 22,30.
KING via S. Teresa 5, tel. 534.614. Bowling a Columbus. Or.: 15,30; 17,50; 20,10; 22,30.
LUX Galleria S. Federico, tel. 541.283. Il regno del fuoco. Or.: 15,45; 18; 20,15; 22,30.
MASSIMO UNO via Verdi 18, tel. 812.5806. Il pianista. Or.: 16,15; 18,15; 22.
MASSIMO DUE via Verdi 18, tel. 812.5606. Dieci. Or.: 16,30; 18,30; 20,30; 22,30.
NAZIONALE 1 via Pomba 7, tel. 812.41.73. Debito di sangue. Or.: 16; 18,10; 20,20; 22,30.
NAZIONALE 2 via Pomba 7, tel. 812.41.73. Lasciati dire di sì pure. Or.: 15,55; 18,05; 20,15; 22,30.
OLIMPIA 1 via Arsenale 31, tel. 532448. Il pianista. Or.: 14,30; 17,10; 19,50; 22,30.
OLIMPIA 2 via Arsenale 31, tel. 532.448. La cosa più dolce. Or.: 16; 18,10; 20,20; 22,30.
PATHE' LINGOTTO via Nizza 262 Lingotto, tel. 011.66.77.850.
K16. Gr.: 13,50; 16,35; 19,20; 22,10. XXX. Or.: 14,50; 17,20; 19,55; 22,25. Snow dogs. Or.: 14; 16,55; 17,50. La quattro piume. Or.: 19,50. [redacted] Or.: 22,30. Femme fatale. Or.: 14,50; 17,3[redacted] 22,30. Il regno del fuoco. Or.: 14; 16,05; 18,10; 20,20; 22,30. La cosa più dolce. Ver. min. 14. Or.: 14,30; 16,30; 18,30; 20,30; 22,30. The bourne identity. Or.: 14,10; 16,55; 19,40; 22,20. Debito di sangue. Or.: 15; 17,30; 20; 22,30. Nido di vespe. Or.: 14; 16,05; 18,10; 20,20; 22,30. Pinocchio. Or.: 15; 17,30. Red Dragon. Or.: 20; 22,20. Il pianista. Or.: 15; 17,30; 20; 22,30.
REPOSI 1 via XX Settembre 15, tel. 531.400. Pinocchio. Or.: 15,15; 17,45; 20,20; 22,30.
REPOSI 2 via XX Settembre 15, tel. 531.400. Insonnia. Or.: 16; 17,30; 20; 22,30.
REPOSI 3 via XX Settembre 15, tel. [redacted]. Or.: 15; 17,30; 20; 22,30.
REPOSI 4 via XX Settembre 15, tel. 531.400. Il trasformista. Or.: 15,30; 17,50; 20,10; 22,30.
REPOSI 5 - LILLIPUT via XX Settembre 15, tel. 531.400. [redacted]: 15; 17,30; 20; 22,30. Film [redacted] ginale.
[redacted] Galleria Subalpina, tel. 562.01.45. Il [redacted] un mistero. Or.: 10; 18,10; 20,20; 22,30.
[redacted] KUTZ via Acqui 2, tel. 819.01.50. Hollywood ending. Or.: 15; 17,30; 20; 22,30.
TEATRO NUOVO corso Massimo d'Azeglio 17, tel. 660.02.00. Vedi teatro.
VALENTINO 1. El Alamein. Or.: 20,10; 22,35.
VALENTINO 2. Pinocchio. Or.: 20,15; 22,30.

...che sogno averti vicina

CENTO POESIE D'AMORE *da Dante a Fabrizio De André*
Scelte da Guido Davico Bonino
pp. 160 - Euro 13,50

I libri de LA STAMPA

[redacted] DE "LA STAMPA", DISTRIBUITI DA RCS LIBRI, SONO IN VENDITA NELLE EDICOLE [redacted]

LA REGIONE PIEMONTE FINANZIA PROGETTI DI ENTI E PICCOLE-MEDIE AZIENDE

Ventidue idee per conquistare l'estero

L'export punta su tecnologia e design. Nuovi settori

Fulvio Lavina

Ci sono state recenti trasferte in Cina e Australia, che si sono aggiunte a quelle più consolidate in Europa e America: il mondo economico-imprenditoriale piemontese ha da tempo imparato a guardare oltre confine. Un dato per rendere l'idea: lo scorso anno l'export in Piemonte ha registrato un valore pari a 30,6 miliardi di euro, l'11,3% del totale nazionale.

Su questa strada la Regione vuole insistere: 22 progetti per la promozione internazionale dei prodotti piemontesi (vedi tabella a fianco) sono stati finanziati con uno stanziamento complessivo di 4 milioni 246 euro. «E' un ulteriore tassello del nostro programma di internazionalizzazione del Piemonte - spiega l'assessore regionale all'Industria Gilberto Pichetto - , a questa misura sono destinati 28 milioni di euro, fino al 2006, che si affiancano ai 32 milioni per i progetti di export delle imprese, il cui bando ha già ottenuto 760 domande. E' la quantità più rilevante di risorse mai indirizzata in questo ambito dalla Regione, e può veramente imprimere un salto di qualità alla capacità del Piemonte di affermarsi sui mercati esteri, una via ormai obbligata per un sistema industriale qualificato come il nostro».

Pichetto

I progetti di promozione sono destinati alle piccole e medie imprese nelle cosiddette aree a riconversione e a sostegno transitorio: 43 Comuni in sette province. Il finanziamento, a fondo perduto, copre il 50% della spesa. Nella valutazione dei progetti sono stati privilegiati quelli verso le aree ritenute di maggiore interesse: l'Europa dell'Est in fase di pre-adesione all'Unione Europea, l'area del Mediterraneo, la Russia, l'Estremo Oriente, il continente americano.

Le spese ammissibili riguardano l'allestimento di stand e strutture fieristiche, le analisi per la penetrazione nei mercati esteri, la realizzazione di materiale e campagne promozionali e pubblicitarie, le spese per il personale e la trasferta nelle missioni estere, l'organizzazione di eventi.

«La Regione - conclude Pichetto - punta sui prodotti a contenuto innovativo, sia in termini di tecnologia e di design, perché siamo convinti che solo su questo terreno possiamo essere competitivi. Accanto ai tradizionali prodotti riconosciuti come piemontesi, dal meccanico al tessile, all'orafo, vogliamo anche incrementare l'elenco delle eccellenze produttive oggi meno riconoscibili, come la cosmesi e le erbe officinali, l'editoria, gli strumenti musicali».

GLI INTERVENTI FINANZIATI

- Workshop e seminari per la promozione turistica, dei servizi e dell'artigianato (contributo 198 mila €)
- Creazione di un Desk nell'area Nord Africa-Medio Oriente; workshop e seminari per le piccole e medie aziende nei mercati dell'Est Europa e Sud-Est asiatico (531.600 €)
- Valorizzazione produzioni tipiche, promozione internazionale tramite workshop; internazionalizzazione del progetto «Stile & qualità» (736.900 €)
- Promozione internazionale del comparto gomma-plastica delle piccole e medie aziende (110.425 €)
- International Export Service (300 mila €)
- Azioni promozionali e animazione per piccole aziende e imprese artigiane (115 mila €)
- Piano per la promozione del turismo, servizi, artigianato (188.100 €)
- Consolidamenti Antenne Piemonte in Brasile, Balcani, Cina, Corea, e nuove Antenne in Marocco e Russia; Manager stranieri in Piemonte; Sinergia per la promozione di territorio e imprenditoria in aree emergenti (305.084 €)
- Progetto a Cuba nei settori di energia ecocompatibile e agroalimentare; Promozione in Cina alle fiere di Shen-yang e workshop di Dalian (469.295 €)
- «Tra vigne e castelli» rivolto a giornalisti e tour operator; «La montagna estiva tra sport e natura» rivolto al mercato tedesco, francese e inglese (765.250 €)
- promozione commerciale verso il Brasile per il settore macchine agricole (150 mila €)
- Progetto Cresci, strategie di marketing del territorio; Campagna di promozione turistica; Cavalitaly 2003; promozione internazionale della filiera enomeccanica (341.120 €)

STASERA VIENE PRESENTATA AD ALESSANDRIA IN UN APPUNTAMENTO ORGANIZZATO DALLA FIDAPA

Carta europea spiega i diritti delle bambine

Selma Chiosso

Viene presentata stasera ad Alessandria la Carta per i diritti delle bambine e delle adolescenti. L'appuntamento è alle 21 nella sala Fidicom di via XXIV maggio 2, è aperto a tutti e seguirà un dibattito. La serata è organizzata dalla Fidapa (Federazione italiana donne arti, professioni, affari), presieduta da Gaetana Iagro.

I relatori sono: Mara Mosca, rappresentante della Fidapa di Torino e Elisabetta Savaglio, consulente aziendale e responsabile nazionale della Fidapa giovani. Spiegano: «La Carta delle bambine deve essere conosciuta perché soltanto così si possono esaminare esigenze, saper rispondere a aspettative e porre garanzie, perché le bambine di oggi possano diventare donne domani».

La Carta si compone di nove punti e spiega ciò che ogni bimba che vive in Europa ha diritto di ottenere, dal rispetto in famiglia e a scuola a quello dei servizi sanitari. Deve essere tutelata da ogni forma di violenza fisica e anche e soprattutto psicologica, da abusi sessuali, e dall'imposizione di costumi religiosi. Deve beneficiare di una giusta parte di servizi sociali, ricevere un'educazione in materia di economia politica tale da consentirle di diventare una cittadina competente. E' necessario che disponga di informazioni sulla salute e sull'intima sfera della sessualità, in modo da poter controllare la propria fertilità e decidere per la maternità consapevole.

A scuola e in famiglia è necessario che disponga di un sostegno che la aiuti ad affrontare serenamente le ansie e le angosce dell'adolescenza. Infine deve essere inclusa nelle statistiche ufficiali e non diventare bersaglio di pubblicità per apologia di tabacco, alcol e altre sostanze.

Attualmente una minima parte di questi diritti viene rispettata. Sono tante le ragazzine costrette a subire i litigi in famiglia e i piccoli soprusi che possono trasformarsi in segni profondi ed eterni. La Carta è poco conosciuta e mancano figure professionali che aiutino le adolescenti non solo a superare i loro problemi ma anche a sognare e amare. Anche questi infatti sono e diventano «segni» positivi che improntano la vita di una donna consapevole della sua intelligenza e dei suoi diritti.

IL PIANO APPROVATO DAL CONSIGLIO REGIONALE

Un miliardo di euro migliorerà le strade

Paola Scola

TORINO

Il Consiglio regionale ha approvato il Piano Strade, che mette a disposizione un miliardo e mezzo per ammodernare la viabilità piemontese (cioè le strade trasferite dall'Anas a Regione e Province). Ventisei i voti favorevoli, uno contrario (Papandrea Rc) e sei astenuti (Ds e Sdi). Il Piemonte è il primo governo regionale in Italia a dotarsi di questo provvedimento, che prevede la realizzazione di varianti, nuovi tratti, rettifiche, ampliamenti, adeguamenti di ponti, viadotti e gallerie, con interventi che esulano dalla pura manutenzione ordinaria e straordinaria. Il vicepresidente della Giunta e assessore ai Trasporti William Casoni ha commentato: «Potremo cambiare il volto della viabilità piemontese con 80 interventi, che consentiranno di risolvere le criticità più critiche, dando un'immagine diversa a una rete finora malconcia. E' il provvedimento di maggior respiro che il Piemonte compirà nei prossimi anni». «Per l'attuazione - ha precisato Casoni - ipotizzati sette anni. Spero comunque di concludere prima: voglio che entro il 2004 tutti i cantieri siano aperti e molti già terminati». Per reperire nuovi finanziamenti, Casoni ha inoltre annunciato di voler creare un meccanismo pubblico-privato che faccia leva sulla disponibilità attuale di 300-350 milioni di euro», per esempio con incassi da pubblicità e tasse di accesso per le opere sopra e sotto terra». La programmazione è partita dalle indicazioni delle Province. Nell'Alessandrino sono considerate prioritarie la nuova viabilità Novi Ligure e Serravalle Scrivia (nodo Outlet) e le varianti di Strevi, Alessandria, Novi, Morano Po, Valenza Po e Tortona. Asti sono stati inseriti la variante di Nizza e gli adeguamenti dei tratti Portacomaro Stazione-Madonnina Crea e Asti-ex statale 10. In provincia di Biella si interverrà per le varianti Cossato-Vallemosso-Trivero e Canton Colombo-Mottalciata. Molte le opere previste nel Cuneese: i nodi di Nord-Mondovì, Genola-Lovaldigi, Savigliano, Racconigi e Bra, la variante di Caraglio, l'adeguamento della Dogliani-Montezemolo (ex 661) e dell'Alba-Cortemilia (ex 29). Nel Novarese i cantieri apriranno, ad esempio, per le varianti di Romagnano, Borgomanero, Cameriana, Orfengo, Fara e Sizzano e per il completamento della tratte Novara-Nibbiola e San Bernardino-casello A26. Nella provincia di Torino sono stati accolti l'adeguamento del tratto Pont-Sparone e della galleria di Pino Torinese, i ponti di Gassino e Borgo Revel, le varianti di Ivrea-Bollengo, Pobino, Carmagnola, Chieri e Noasca. Per il Verbano-Cusio-Ossola entra nel Piano, fra l'altro, la variante di Omegna. Il Vercellese avrà opere sui tratti Vercelli-Tricerro e Vercelli-Quinto, nonché le circonvallazioni di Ghislarengo, Romagnano e Prato Sesia, l'attraversamento di Arborio, il ponte sulla Dora Baltea tra Verolengo e Crescentino e una rotonda a Trino.

Il vicepresidente William Casoni

Stralis. Spazio perfetto.

Una rivoluzionaria modularità e una tecnologia superiore, unite alla sorprendente abitabilità di uno spazio che cambia secondo le tue esigenze. Tutto questo e molto di più, è Stralis.

Ti aspettiamo
SABATO 30 NOVEMBRE
per una prova su strada

Concessionaria unica per Valle d'Aosta, Canavese, Chivassese e Valli di Lanzo

MOTTINO VEICOLI INDUSTRIALI spa

QUART (AO) - Loc. Amerique 25/A - Tel. 0165.765873/85 • Sito Internet: www.mottino.it - E-mail: mottino@mottino.it

Un'Idea per Natale

VIA MONTE PASUBIO 3 ☎ 0165364155

TUTTI LE

ecco le nostre punte

Joe-Sport AOSTA

www.joesport.it

OTTICA ROSA

OREGON SCIENTIFIC

MONTATURE E LENTI DA VISTA
A PREZZI CONCORRENZIALI
LENTI A CONTATTO
VASTO ASSORTIMENTO IDEE REGALO
STRUMENTAZIONE OREGON SCIENTIFIC
OROLOGI SUBACQUEI
LENTI DI INGRANDIMENTO
BUSSOLE
ALTIMETRI
E TANTE ALTRE IDEE

Avenue Du Conseil Des Commis7
11100 Aosta
0165/44416
www.otticarosa.com

Auguri!!!

OTTICA ROSA

Binocoli
Telescopi
Microscopi
Cannocchiali

CELESTRON

Swarovski

Avenue Du Conseil Des Commis 7
11100 Aosta
Tel.
www.otticarosa.com

Buone Feste

VOLPI VALTER
INSEGNE LUMINOSE
Via Kaolack 2/a (Corso Lanciers di Aosta) – 11100 Aosta
Tel. 0165 42364 • 0165 36 23 71 - Cell. 349. 15.18.618
Indirizzo Internet: www.volpivalter.it
E-mail: volpi@tiscalinet.it

Auguri a tutti
Buone Feste

Vendita al minuto e all'ingrosso

- Prodotti tipici
- Vini Valdostani
- Liquori
- Fontina
- Salumi
- Dolci
- Miele
- Marmellata

Lo Crotten

Si confezionano
Cesti in Rame
Bauletti in Legno
e qualsiasi tipo
di Regalo

Lo Crotten 11024 Chatillon (AO) - Loc. Soleil, 8 - Tel. 0166.563.757 - Fax 0166.563.589
E-mail: locrotten@tiscalinet.it - www.locrotten.it

Feste

Beauty Feste

Istituto di bellezza
Eddy
di Campana

Via Piave dei Rives, 17 - AOSTA - Tel. 0165 32 424

Mille idee

casalinghi

scolastica

giocattoli

Via S. Anselmo, 70 - Aosta - telefono 0165.41259

Un'idea, un arredo Senza Tempo®

INAUGURAZIONE del nuovo punto vendita: Aosta via S. Anselmo, 70

Mobili d'antiquariato e oggettistica in stile, prodotti esteticamente belli e culturalmente appaganti, da oggi più irraggiungibili.

Vi aspettiamo numerosi
Sabato 30 novembre alle ore 16.00

Aosta - via S. Anselmo, 70 - tel. 0165.36.49.24 - www.senzatempoonline.com - aosta@senzatempoonline.com

Un'Idea per Natale

OTTICA ROSA

OCCHIALI DA VISTA E SOLE
DELLE MIGLIORI MARCHE A PREZZI ECCEZIONALI

OAKLEY RAY BAN GUCCI PERSOL
SMITH ARNETTE CHANEL SILHOUETTE
VUARNET BRIKO BULGARI G.ARMANI

Avenue Du Conseil Des Commis 7
11100 Aosta Tel 0165/44416
www.otticarosa.com

PASTICCERIA VILLA DEI FIORI

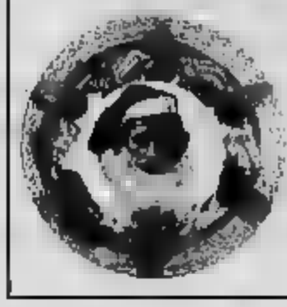

Natale...
mi mangio il Babbo

RIPRODUCIAMO
SULLE TORTE DEI FESTEGGIATI

BATTESIMI, COMPLEANNI
ANNIVERSARI, MATRIMONI.

SARRE - TEL. 0165.258076

tecnocart
CARTOLERIA

SERVIZI FOTOGRAFICI
TIMBRI CATALOGHI
PIEGHEVOLI PLASTIFICAZIONI
CARD MENU CARTOLINE
BIGLIETTI DAVISITA CALENDARI
NATALE
Pestaz, T.L. 0165

Panificio
La Maison du Pain

... Genuinità, cortesia e la garanzia di un prodotto artigianale sulla tavola
In vendita presso questo esercizio il favoloso
PANE DEL GENERALE
(panettone tutto burro)

Via Croce di Città, 26 - Aosta
tel. 0165.44314

Buone Feste

Tinteggiature
INTERNI / ESTERNI
Decorazioni
Tappezzerie
Rivestimenti plastici
Isolamenti
INTERNI / ESTERNI
Stucchi vari
Pulizie finali

TECNOCOLOR SNC di E. Istey e S. Agostino
Località Capolavoro, 12 11020 Charvensod (AO)
tel. 0165.551348 - Tel. 347.2105982 - Tel. 0165.40886 - Tel. 335.209791

FAMIGLIA PERSIANA
SABET

FINALMENTE ANCHE AD AOSTA
PREZIOSI TAPPETI D'ARTE
CONVINTI DELLA NOSTRA POSSIBILITÀ
DI SODDISFARE QUALSIASI VOSTRA ESIGENZA
SCONTI FINO AL 50%
PER REALIZZARE I VOSTRI SOGNI E
FARCI CONOSCERE

NAIN (LANA E SETA) FIRMATO	195 x 127 € 1.100,00
YALAMEH ALIABAD FINE	145 x 54 € 150,00
BALUCE PERSIANO	160 x 90 € 190,00
GASHGAI PERSIANO	221 x 144 € 300,00
NAIN PERSIANO (Lana seta)	247 x 157 € 650,00
KERMAN PERSIANO	295 x 74 € 260,00

APERTO
LA DOMENICA

FINANZIAMENTI
PERSONALIZZATI
TASSO 0

Aosta - via Sant'Anselmo, 28/A. Tel. 0165 32135
339 3928573 / 347 5074490

Auguri!!

OFFERTA SPECIALE
€ 20.000,00 di
finanziamento
a Tasso Zero
Possibilità di immatricolazione
autocarro a 5 posti
3 Anni di garanzia della
Fabbrica

LAND-ROVER
DISCOVERY TD5
5 porte - TD5
Venite a provarla presso la:
CONCESSIONARIA F.LLI GAL & C.
Loc. Chemin, 32 - St. Christophe (AD) - Tel. 0165.32088

padovani
CARROZZERIA

Buone Feste!!

Il futuro della vostra auto
dipende dal presente

C.so Lancieri Aosta,
Aosta - tel. 0165.262332

IL PRANZO

■ Terminata la riunione presso la Fondazione Crt di via XX Settembre 31, Gorbaciov ha raggiunto ■ piedi il ristorante «Vintage» di piazza Solferino incamminandosi con tutto il ■ seguito lungo via Alfieri tra gli sguardi sorpresi dei passanti. Il ■ prevedeva risotto alla fonduta, seguito dalla tagliata al ginepro ■ da ■ mousse di castagna molto apprezzata. Il tutto accompagnato da Nebiolo ■ Barbaresco

Da sinistra, Mikhail Gorbaciov, Andrea Comba e Fabrizio Palenzona

VISITA A LA STAMPA

■ In serata Mikhail Gorbaciov ■ è presentatato alla redazione de La Stampa, p■ ■ ■ come opinionista dal lontano febbraio del 1992. Anche questa volta l'ex presidente dell'Unione Sovietica, cordiale ■ rilassato, ha visitato i settori del giornale e la tipografia chiedendo informazioni sulle pagine in lavorazione. Con lui il direttore Marcello Sorgi, il vicedirettore Carlo Bastasin e il direttore generale dell'editrice, Gianni Dotta

Un momento della visita di Gorbaciov in redazione

ANCHE CLINTON ADERISCE AL PROGETTO CHE ■ PROPONE DI COLMARE I RITARDI DELLA POLITICA

Gorbaciov: «Possiamo governare la globalizzazione»

Il Premio Nobel fonda a Torino il Forum per la Cultura dell'Interdipendenza

Alessandro Mondo

Chi ieri mattina si fosse affacciato sull'ampio Salone d'Onore della Fondazione Crt, in via XX Settembre, sarebbe rimasto colpito nel riconoscere la sagoma stranota di ■ Gorbaciov attorniato da personalità del mondo economico, f■ ■ culturale piemontese. E probabilmente sarebbe rimasto ancora più sorpreso ■ scoprire che il ■ Nobel ed ■ presidente della vecchia Unione Sovietica non si ■ seduto a quel tavolo per ■ uno dei tanti riconoscimenti che hanno scandito ■ sua carriera politica ma per rimettersi ■ gioco ■ ■ volta con ■ progetto ambizioso: definire proposte e indirizzi da girare alle autorità e agli organismi internazionali per aiutarli a comprendere le dinamiche mondiali. Ma anche «promuovere soluzioni ■ la libera circolazione di servizi, capitali ■ beni soprattutto ■ paesi sottosviluppati, superando la burocrazia legata alle vie diplomatiche».

Il «Forum per la Cultura dell'Interdipendenza» - ideato da Gorbaciov ed impostato ■ ■ di personalità di alto rilievo (la prima riunione è prevista a Bosco ■ il 7-8 marzo 2003) - potrà dare un importante contributo a comprendere le tumultuo■ dinamiche della globalizzazione. A patto ■ gli interlocutori di riferimento siano disposti a fare tesoro dei suoi consigli, preceduti ■ uno studio approfondito sulle ■ vissute da un mondo globalizzato sempre più disorientato fra venti di guerra e incertez■ economiche.

La premessa - sfumata nei toni ■ intatta nella sostanza - è ■ ■ della politica», l'insoddisfazione per l'attuale «governance» del mondo. Lo ha detto chiaro e tondo lo stesso Gorbaciov, cordiale e sorridente al suo ennesimo appuntamento torinese: «La globalizzazione, abbandonata a se stessa nel decennio seguito alla fine della Guerra Fredda, non ha avuto sempre ricadute positive». Salvo precisare che il nuovo soggetto non intende sostituirsi o indebolire ■ rete degli organismi internaz■, a partire ■ Nazioni Unite, ma rappresentare una nuova freccia ■ loro arco.

■ qui la sfida del Forum - articolato su un comitato promotore (coinvolto anche il sindaco Sergio Chiamparino) e uno scientifico - incaricati di lavorare ■ sincronia sfruttando gli assi ■ disposizione: da una parte la competenza degli esperti; dall'altra, l'influenza che il protagonista della «perestrojka» - affiancato nella nuova avventura ■ personalità del calibro di Bill Clinton e dell'ex presidente del Brasile Enrique Cardoso - mantiene nel panorama internazionale.

La giornata di ieri ■ alla Fondazione Crt e terminata dall'ex presidente ■ una visita alla redazione de La Stampa, giornale di cui è da tempo autorevole opinionista - ■ stata dedicata alla preparazione dell'appuntamento fissato a marzo ■ complesso monumentale di Santa Croce a Bosco Marengo. Il che non ha impedito a Gorbaciov - costretto da improvvisi impegni di lavoro a perdersi i capolavori di Tiziano, Caravaggio e Tiepolo alle palazzi■ di Caccia di Stupinigi - di esprimere alcune valutazioni su

problemi che stanno mandando in fibrillazione le cancellerie: da una soluzione pacifica e ragionata della crisi irachena alla recrudescenza del terrorismo.

■ ■ della riunione di ■ - ha ricordato Fabrizio Palenzona, presidente della provincia di Alessandria e vicepresidente di Unicredito - si procederà alla costituzione del Forum, al suo statuto e al confronto iniziale sui temi da affrontare. «La prima area geografica a finire sotto la lente dei comitati potrebbe ■ quella del ■ - anticipa Rolando Picchioni, presente ■ Consiglio direttivo con Mercedes Bresso, Andrea Comba, Enzo Ghigo, Fabrizio Palenzona e Gianfran■ Pittatore -: sviluppo, immigra■e, crisi idrica...». Un monitoraggio a 360 gradi, senza preclusioni ideologiche e religiose.

LA MAGGIORANZA: ADEGUIAMO LE INDENNITÀ AI NUOVI COMPITI. L'OPPOSIZIONE: SCELTA INOPPORTUNA

Regione, è scontro sugli stipendi

Le minoranze contro la proposta di aumento ai consiglieri

Maurizio Tropeano

E' continuata anche ieri la battaglia in Consiglio regionale tra la Casa delle Libertà e le opposizioni sulla proposta di legge presentata dal centrodestra che assegna all'Ufficio di presidenza ■ riordino delle indennità di carica (lo stipendio) e lo status dei singoli consiglieri regionali e fissa come tetto massi■ dell'aumento ■ ■ 100 per cento della ■ ■ un parlamentare (10974,65 € lordi) e il 110 per cento stabilito dall'Assemblea della Sicilia. Il faccia a faccia proseguirà oggi e domani in sede di Commissione Bilancio convocata ad oltranza con l'obiettivo di arrivare ad approvare la proposta di legge prima della seduta del 3 dicembre, quando il Consiglio regionale sarà chiamato a votare il ■ delle cariche istituzionali.

In che ■ consiste la proposta di legge presentata da Valmir Cattaneo (Forza Italia), Ennio Galasso (An), Matteo Brigandì (Lega Nord), Antonello Angeleri (Ccd), Sergio Deorsola (Cdu) e Domenico Mercurio ■ Deodato Scanderebech (indipendenti)? Il documento prevede ■ riordino dello status del consigliere regionale e sottolinea la necessità di adeguare l'indennità attualmente ferma al 65 per cento della somma percepita da un parlamentare. Il motivo? «Le innovazioni istituzionali recenti hanno obiettivamente aumentato le competen■ delle assemblee regionali e quindi dei consiglieri».

Queste motivazioni non hanno convinto le opposizioni. I primi a dare ■ ■ stati i consiglieri di Rifondazione Comunista, Mario Contu e Rocco Papandrea, che ■ settimana fa, ■ ■ lettera aperta ai colleghi, sottolinea■ ■ l'inopportunità di procedere ■ la grave situazione di difficoltà, causata anche dalla crisi della Fiat, che caratterizza la vita quotidiana di migliaia di piemontesi». Poi sono scese in campo anche le altre minoranze. I radicali hanno chiesto di sospendere l'esame dell'atto. Giuliana Manica, capogruppo dei Ds, si chi■ ■ «quale faccia la maggioranza dichiara urgente l'aumento degli stipendi dei consiglieri mentre nello stesso tempo decide di aumentare di 400 miliardi di vecchie lire le tasse a carico ■ piemontesi». Decisamente contrari Chiezzi (Comunisti italiani), Moriconi (Verdi), Caracciolo (Sdi), Saitta (Margherita). Il riformista Giancarlo Tapparo annuncia: «Devolverò l'aumento al fondo di solidarietà del Consiglio regionale». ■ Casa delle Libertà replica duramente: «Sono atteggiamenti ipocriti», spiega Cattaneo. Aggiunge: «Questa legge punta a normare lo status del consigliere e trasferisce ■ potere di decisione all'Ufficio di presidenza. ■■ è prevista ■■ lira di aumento e trovo imbarazzante che l'opposizione sia così compatta e dimentichi come l'Ulivo che governa Torino in un blitz d'agosto abbia aumentato lo stipendio ■ sindaco e degli ■■ ri». Galasso (An) precisa: «Questa legge fissa solo alcuni criteri generali. Le minoranze usano argomenti pretestuosi, demagogici e ipocriti». E il leghista Matteo Brigandì ■■■■ «la legge nei limiti in cui permette il riassetto doveroso dello status dei consiglieri».

Nessun commento, invece, dai cattolici Antonello Angeleri e Sergio Deorsola.

SAPER SPENDERE

Un'opera di grande valore sulla Valle d'Aosta

DALLA Valle d'Aosta una lettrice ci ■ ■■■ di essere in possesso di un'opera ■■■ introvabile: ■ tratta del volume di Aubert Edouard, La Vallée d'Aoste, prima edizione Paris 1860, bellissima lega■ ■ in skiderlex con ricchi ornamenti in oro al piatto e sul dorso, incisioni nel testo e ■ tavole fuori testo in nero e a colori, il tutto ■ disegni dell'autore. «Mi piacerebbe conoscere il valore». Ricordiamo ai lettori ■■ per oggetti d'arte, libri, orologi ecc. non basta ■ telefonata (011-6568226, solo il lunedì e il venerdì, ore 10,30-14,30), ■ bisogna inviare descrizione accurata e fotografie a colori per posta all'indirizzo de La Stampa, via Marenco 32, 10126 Torino.

Risponde il dottor Pier Luca Monge ■■ Libreria Antiquaria Peyrot: «L'opera La Vallée d'Aoste di Edouard Aubert è stata impressa a Parigi da Payot nel 1860. Il volume, in 4° grande, è composto di XI+280 pagine, 6 tavole f.t. cromolitografi■, una carta, 33 incisioni ■ acciaio, 58 litografie n.t. L'opera è considerata il più importante documento iconografico della Valle d'Aosta nel suo complesso. Jules Brocherel nei suoi Récits così scrive: "Agli inizi del settembre 1851 arrivarono ad Aosta il dottor Laurent Cerise e il pittore Edouard Aubert. Questo avvenimento fu destinato ■ esercitare un'influenza capitale nell'illustrazione della Valle d'Aosta... La prima idea che ebbe Edouard Aubert al suo ritorno a Parigi fu quella di stampare un album di incisioni che riproducessero le vedute principali ed i monumenti della Valle; ma, in seguito alle incessanti escursioni dei ■■■■ Gal e Carrel, che lo documentarono sui fasti della storia della valle e grazie alla loro familiarità ■■ le carte e i documenti d'archivio, Aubert fu convinto a scrivere ■■ testo esplicativo alla serie di vedute".

«L'autore ci mise quasi otto anni - spiega l'esperto - a portare a termine quest'opera. ■ ■■ progetto iniziale si era notevolmente ampliato, ■■ frequenti viaggi ad Aosta e nella Valle e ■■ fitta corrispondenza con i suoi collaboratori valdostani. ■ valore commerciale ■■ volume, se in buono stato di conservazione o per una vendita tra privati, è di circa ■■■ euro».

★ «Ho una stampa con vedute ■ Torino - scrive Carla G. ■ Nichelino - ■■ ■ stata donata negli Anni 60 e mi è sempre piaciuta. Che ne dicono i vostri esperti?».

Spiega Pier Luca Monge: «Quest'incisione su rame, le cui misure della sola parte incisa sono di 240 per 334 ■■■ (altezza per base, secondo convenzione) rappresenta una veduta di Torino presa dalla Villa della Regina con, in primo piano a sinistra, il Monte dei Cappuccini. Sotto la veduta si trova il titolo, ai cui lati vi ■■■ due leggende di nove richiami cadauna. Sotto il titolo e le leggende c'è una descrizione della città ■■ alcune notizie storiche. La stampa è databile intorno al 1695 ed è di Charles Inselin (firma in basso a destra), artista ■ ■■ si hanno pochissime notizie, attivo a Parigi a cavallo tra il XVII e il XVIII secolo. Il valore commerciale dell'incisione, se in buono stato di conservazione o per una vendita tra privati, è di 350 euro».

★ Mariangela dalla provincia di Alessandria ci invia le foto di due stampe in suo possesso.

Dice l'esperto: «La prima rappresenta Carlo Felice, la ■■■ da Maria Cristina. I due ritratti so■■ litografie incise, eseguite da Gaetano Arghinenti ■■ disegni ■ Carlo Bigotti, impresse a Torino dalla Litografia Festa. Alcuni esemplari ■ trovano datati rispettivamente 1824 e 1826. I due sovrani sabaudi sono raffigurati ■ piedi con gli abiti e le pose proprie dei ritratti ufficiali e, escludendo i visi e le mani eseguiti ■■ normale tratteggio, la loro figura è otte■■ con un complicato intreccio di ghirigori tracciati ■■ staccare la penna dal foglio, secondo una tecnica di moda all'epoca detta calligrafia. ■ valore commerciale di ■■ coppia di stampe, per una vendita tra privati e se in buono conservazione, è di circa 336 euro».

simonetta.conti@lastampa.it

OSTRUZIONISMO IN AULA

In Provincia i consiglieri fanno le ore piccole

■■■ tirato mattina i membri del Consiglio provinciale, quando la maggioranza è incappata in un'operazione di ostruzionismo condotta ■ An, Forza Italia e Lega quale anticipo ■ quel che potrà accadere nella prossima discussione sul bilancio preventivo 2003. La seduta è durata dalle 15 di martedì alle 7 di ■■: 16 ore. ■■■■■ dello scontro, due variazioni di bilancio: la prima per investimenti su strade, compresa quella della reggia di Venaria, la seconda sull'adesione a Torino-wireless.

La maggioranza è stata ■■■ ta a mantenere ■ numero legale, funzionari e stenotipiste sono usci■ ■ molto provati dalla ■■■■■. L'opposizione ■ ■■ tutti gli artifici ■■ regolamento ■■ tirare le discussione per ore. C'è stata tensione, ■■ veri battibecchi, ■■ anche un continuo rifornimento ■ bevande, panini ■ pizze per resistere dopo la chiusura, alle 24, del bar interno. ■ ieri mattina tutti, o quasi, a dormire.

Il segnale per Termini è positivo ma non si deve penalizzare Torino perchè questo comprometterebbe tutta la Fiat

Il sindaco Sergio Chiamparino

E' sacrosanto non chiudere la fabbrica in Sicilia però è necessario non smantellare il cuore produttivo del Gruppo

La presidente della Provincia Mercedes Bresso

Siamo solidali con i lavoratori e auspico che la trattativa di Roma porti a una soluzione per i problemi occupazionali

L'assessore Giovanni Carlo Larotore

IERI AL CINEMA ROMANO I CONSIGLI APERTI DI COMUNE E PROVINCIA

«Uniti per difendere il futuro di Mirafiori»

Approvato all'unanimità un ordine del giorno sulla crisi della Fiat «Negativo il giudizio sul piano industriale presentato dall'azienda» La Uil: sciopero generale regionale se la trattativa non darà esiti

[redacted] Cassi

Al cinema Romano, nella seduta dei Consigli comunale e provinciale aperti, è andato in scena, ieri pomeriggio, lo stesso copione dello sciopero generale di venerdì scorso: una [redacted]tà unita - dai lavoratori ai politici, dalle categorie economiche agli amministratori locali - [redacted] dif[redacted] del lavoro, dal futuro [redacted] e dall'auto. All'unanimità è [redacted] approvato un ordine del giorno che esprime «profonda preoccupazione per la situazione economica e occupazionale determinata dalla crisi della Fiat». [redacted] il documento giudica negativamente il piano industriale dell'azienda perchè non prevede investimenti adeguati; non garantisce gli attuali volumi produttivi [redacted] gli attuali [redacted] occupazionali e introduce attraverso gli esuberi una frattura sociale grave e pericolosa».

L'ordine del giorno - frutto di una fitta serie di mediazioni tra i capigruppo - chiede alla [redacted]t la modifica del piano industriale e la sospensio[redacted] delle procedure [redacted] [redacted] integrazione straordinaria. Naturalmente molt[redacted] forte è l'attenzione [redacted] tutti gli interventi dei consiglieri comunali e provinciali per le ricadute torinesi della crisi e non a caso il documento approvato sollecita il governo a «svolgere un ruolo attivo condizionando la disponibilità degli ammortizzatori sociali al mantenimento della prospettiva produttiva ed occupazionale per tutti gli stabilimenti», ma anche a estendere «gli ammortizzatori sociali alle imprese [redacted] i 15 dipendenti e alle imprese artigiane colpite dalla crisi Fiat».

E, dopo lungo dibattito fuori dall'aula, nell'ordine del giorno viene inserito anche un esplicito richiamo all'intervento pubblico. [redacted] scritto: «Si chiede al governo di valutare, in relazione all'evolversi della crisi, la possibilità di un intervento pubblico nelle forme [redacted] dell'Unione [redacted] delle posizioni assunte dal sindacato - finalizzato alla definizione e al perseguimento di un nuovo piano industriale in funzione delle esigenze del Paese».

Tocca al sindaco Sergio Chiamparino spiegare nuovamente che per garantire il futuro servono più investimenti da parte dell'azionista di [redacted]. E aggiungere: [redacted] escludo che ci debba essere un ruolo pubblico per reperire risorse di finanziatori che credano nell'auto». Chiamparino giudica un passo avanti l'avvio della trattiva e la sospensione - «seppur [redacted] più che simbolica della cassa integrazione» - e affronta il tema della distribuzione del lavoro nei vari stabilimenti: «Non si può ragionare sulle prospettive senza che si garantisca la continuità di Termini Imerese, ma deve essere altrettanto chiaro che se si penalizza Mirafiori va in crisi la prospettiva complessiva».

[redacted] [redacted] crede poco all'intervento pubblico ese non in una fase temporanea di difficoltà» e rilancia il tema della [redacted] dell'indotto mentre l'assessore regionale Giovanni Carlo Larotore ribadisce che occorre [redacted] una soluzione per tutti i siti produttivi».

Nel dibattito intervengono artigiani, commercianti, imprenditori e Cgil-Cisl-Uil, Fim-Fiom-Uilm, Fismic, Ugl, Sin Cobas, SinPa. Il segretario regionale della Uil, Giorgio Rossetto, propone [redacted] quello della Cgil [redacted] [redacted] d'accordo] [redacted] [redacted] generale regionale se [redacted] trattativa non [redacted] esiti positivi. Una scelta che manterrebbe viva la mobilitazione [redacted] queste ultime settimane, e [redacted] una prospettiva [redacted] [redacted] forme di lotta. Per Giorgio Airaudo, segretario della Fiom, «il governo, che oggi [redacted] è limitato ad ospitarci, deve partecipare attivamente alla trattativa» e ha aggiunto: «Serve un cambiamento strutturale del [redacted] Se rimane questa [redacted] i margini di manovra sono ristrettissimi e [redacted] si darà sicurezza a [redacted]no stabilimento. Anche per Termini è solo un posticipare [redacted] problema, non si può credere che un restyling garantisca [redacted] futuro». E il delegato Fim delle Carrozzerie, Antonio Alfiero, ha raccontato che questo [redacted] [redacted] [redacted] di sciopero «molti di noi avranno in busta [redacted] [redacted] e la prospettiva della cassa da dicembre».

Ieri i consiglieri regionali di An Galasso, D'Onofrio, Godio, Valvo hanno scritto a Ghigo pregandolo [redacted] seguire con grandissima attenzione [redacted] situazione affinchè non sia compromesso il destino di Torino, anche nei confronti di altre realtà-Fiat, [redacted] possibili conseguenze negative [redacted] che per l'intero indotto presente in Piemonte».

La sala del cinema Romano che ieri ha ospitato i consigli aperti di Comune e Provincia; il dibattito è stato seguito da un folto pubblico

QUESTIONE STAGIONE VISTA DA UN OSSERVATORE ESTERNO A CRISI CONTINGENTE

Benetton: «Scommetto sulla rinascita di Torino»

L'industriale veneto investe nella città con un occhio alle Olimpiadi 2006

colloquio

Maurizio Tropeano

QUESTO megastore è un atto di fiducia [redacted] ottimismo verso Torino, [redacted] futuro».

Luciano Benetton arriva poco dopo l'una a visitare la nuova grande struttura sorta al posto di Galtrucco, in via Roma all'angolo con piazza San Carlo. Un investimento [redacted] [redacted] milione [redacted] euro, nel [redacted] del centro storico [redacted] commerciale della città che ha portarà a regime [redacted] quindicina di nuove assunzioni. In primavera Benetton inaugurerà [redacted] altro punto vendita [redacted] corso Umbria perché «c'è un interesse tecnico e pratico della nostra holding per tutte [redacted] iniziati[redacted] che permettono di diversificare e competere sul [redacted]to». Dunque investire anche [redacted] Torino perché «sono convinto che questa città stia vivendo una situazione [redacted] difficoltà contingente, forse influenzata da effetti psicologici che possono influenzare il breve periodo».

Si parte dall'abbigliamento [redacted] da questo negozio di oltre [redacted] metri che si aggiunge agli altri 170 punti vendita della multinazionale [redacted] in terra piemontese. Benetton non è preoccupato dall'eccessiva concentrazione di spazi aziendali aperti [redacted] pubblico: «Ogni negozio ha una sua specializzazione. Questo, in particolare, rappresenta un salto di qualità nei servizi e [redacted] prodotti, ad esempio i capi [redacted] offerti ai clienti».

[redacted] l'imprenditore guarda [redacted] al futuro, ai Giochi Olimpici Invernali [redacted] Torino 2006. Spiega: «Siamo stati contattati dal Comitato organizzatore dei Giochi che ci ha illustrato il progetto. [redacted] tratta di un programma sicuramente interessante ed ambizioso. L'idea ci piace. Stiamo cercando una forma di collaborazione ma non abbiamo [redacted] ancora [redacted] un'intesa precisa». Se la Benetton, ra[redacted] [redacted] abbigliamento, sta valutando forme [redacted] strumenti [redacted] della sua partecipazione un'al[redacted] società della holding, [redacted] interessate alla realizzazio[redacted] delle opere olimpiche. [redacted] chiama Olimpia è fa parte della divisione Infrastrutture della holding. Nel capitale sociale è presente anche la Pirelli di Tronchetti Provera [redacted] [redacted] palazzi [redacted] politica rimbalzano [redacted] voci [redacted] [redacted] crescente interesse di Olimpia ad investire sui villaggi media che sorgeranno sull'area degli ex mercati [redacted]erali (e forse anche alla [redacted]lizzazione del distretto sanita[redacted] [redacted] cui stanno discutendo Comune, Regione ed Università) [redacted] nella ristrutturazione del Comunale (per inciso l'imprenditore veneto [redacted]tisce, anche la più piccola voce, su [redacted] presunto interessamento all'acquisto del Torino calcio).

E' così? Benetton [redacted] entra nello specifico degli interventi olimpici ma è evidente che la divisione infrastrutture [redacted] interessata ai progetti di sviluppo urbanistico e dei servizi della città. Un esempio? La stazione [redacted] Porta Nuova. Benetton, infatti, [redacted] socio delle Ferrovie dello Stato nella società Grandi Stazioni spa che si occupa di valorizzare [redacted] te i grandi scali. Secondo l'industriale veneto «entro il 2005 la stazione cambierà volto e [redacted] trasformerà [redacted] un grande centro commerciale riservato ai viaggiatori ma aperto anche per la città». Aggiunge: «Ridare fiato a una grande struttura [redacted] sicuramente diverso da realizza[redacted] uno stabilimento industriale, [redacted] [redacted] risanamento comporta un notevole investimento che produrrà ricchezza e nuovi posti di lavoro».

Ma non è finita. Gli inte[redacted] [redacted] multinazionale nel territorio torinese sono molteplici. La holding, infatti, ha una forte partecipazio[redacted] nella società che gestisce l'aeroporto di Caselle - l'imprenditore veneto conferma la volontà di proseguire negli interventi di ammodernamento dello scalo Sandro Pertini - e una quota [redacted] minoranza nella società che gestisce l'autostrada Torino-Milano dove conclude Benat[redacted] [redacted] [redacted] ultimando gli interventi [redacted] ampliamento delle carreggiate».

Entro tre anni Porta Nuova si trasformerà in centro commerciale riservato [redacted] chi viaggia e aperto anche alla città L'opera di risanamento comporta un notevole investimento che produrrà ricchezza e posti di lavoro

Luciano Benetton: presto aprirà un nuovo mega store in corso Umbria

111 PISTE.
VORRAI MICA FARTELE TUTTE DA SOLO?
SERRE CHEVALIER
Weekend a Serre Chevalier
4 giorni/ [redacted] in appartamento (base 4 persone)
[redacted] a 134 Euro a persona
dal [redacted] al 16/12/2002
www.serre-chevalier.com
Prenotazioni e informazioni tel. 00 (33) 4 92 24 98 80

Il negozio di abbigliamento di corso Racconigi: i banditi hanno legato il titolare con il filo del telefono e rubato jeans per 15 mila euro

Gli agenti di una volante si sono insospettiti dell'andirivieni da una pensione di via San Pio V dove i malviventi stavano piazzando i pantaloni

Anis Jendoubi, 25 anni

Rabeh Benchenat, 26 anni

Abdkader Zaoia, 24 anni

L'AGGRESSIONE E' AVVENUTA IN LARGO RACCONIGI L'ARRESTO, POCO DOPO, A SAN SALVARIO

Rapina e sequestro in jeanseria

I banditi presi mentre svendevano la merce

Massimo

Una pistola automatica puntata alla tempia, poi l'hanno legato con il cavo del telefono nel retrobottega. E' accaduto martedì pomeriggio in un negozio d'abbigliamento. Tre «clienti», due uomini e una ragazza che si fingono clienti. Poi l'arma e il solito rituale. Adesso Stefano Feliconi, titolare di un negozio di abbigliamento in largo Racconigi 192, il «Black Out», ne vuole andare, vendere tutto e cercare un'altra zona per vivere e lavorare: «E' il secondo colpo che subisco in volgere di pochi mesi. Prima mi hanno svuotato il magazzino, 15 mila euro di bottino, poi la rapina, il sequestro, la paura e la rabbia. Legato com'ero non mi sono neppure accorto quando se ne sono andati con i vestiti e i soldi che erano in cassa, poco più di 200 euro. Per fortuna, dieci minuti dopo è arrivato un cliente, vero questa volta, che mi ha liberato. Poi ho chiamato il 113. Adesso basta. Vendo e me ne vado. Preferirei farne a meno di questa pubblicità, ma mi aspettavo anche questo».

Il tono è amaro, lo sguardo perso verso un gruppo di extracomunitari, fermi al di là della strada. «E' che questo quartiere è cambiato, in peggio. Sembrava tranquillo, invece. Che senso ha lavorare gratis? Che ristrutturare il negozio, scegliere bene la merce, poi ti portano via tutto?». Hai lei è assicurato? «No, non ho. Quei due li ho visti di sfuggita. Uno indossava un cappotto, l'altro una giacca. Non ho neanche avuto il tempo di reagire. Sarebbe stato inutile».

La porta è chiusa a chiave, la vetrina è curata, con i jeans e i giubotti di marca, la signora di il banco è contenta «perchè in quel momento c'era», ma questa è l'unica lieta. Oltre a quella che la polizia è riuscita ad arrestare i quattro rapinatori e a restituire a Stefano Feliconi buona parte della refurtiva, cioè jeans Levi's e Lee per un valore di circa cinquemila euro.

I rapinatori sono Anis Jemdoubi, algerino, 25 anni; Rabeh Benchenat, 26, algerino e Abdel Zaoia, 24, marocchino, tutti e tre candestini. Infine, denunciata a piede libero, Stefania Rizzo, 18 anni, di Nuoro. Mesi fa, ancora minorenne, si allontanata da casa, adesso la polizia l'ha ritrovata. la «donna» di uno dei tre con il compito di fare «la cliente».

Tutto il merito va agli agenti volante Nizza 2, quelle controlla San Salvario. Davanti alla «Taverna Dantesca», in San Pio V 1, c'era un curioso andirivieni. All'interno una specie di mercato, con i tre extracomunitari impegnati a vendere la merce rubata al «Black Out».

pensione, Filippo D'Alessandro, anni, adesso rischia la chiusura. I poliziotti hanno scoperto che le condizioni igieniche del locale erano «abbastanza preoccupanti le prime sanzioni amministrative. Tempo fa, in uno dei gironi infe della «Taverna Dantesca» la polfer aveva scovato sei clandestini ed era partita la prima denuncia, ora ci sarà la proposta di chiusura, firmata dal capo del Polo di Barriera Nizza, il vicequestore Salvatore Sanna. Spiega, affiancato dal vicequestore Jolanda «Abbiamo cercato di spingere gli agenti volanti ad allargare il raggio d'azione, di seguire il territorio con la massima attenzione, senza limitarsi alle emergenze. Così è stato e ci tengo a sottolinearlo».

L'ASCOM: «SONO LE PROVE GENERALI DI NATALE»

Sei assalti in un giorno negozianti preoccupati

Sei rapine in 24 ore. Presi di mira due supermercati, due farmacie, un'edicola e un negozio d'abbigliamento per bambini. Bottini talvolta miseri, al massimo duemila euro. Ad agire tossici dispersi o clandestini. Niente racket: «Sono le prove generali in vista del periodo natalizio - spiegano le associazioni dei commercianti - ed inutile sollecitare più sorveglianza, lo abbiamo già fatto e lo faremo ancora».

Ma sarebbe anche necessario aumentare le misure interne di prevenzione: videocamere a circuito chiuso, casse blindate e temporizzate, non lasciare per ore, sino alla chiusura, l'incasso a «disposizione» dei banditi. un incontro avvenuto l'estate scorsa, tra poliziotti e commercianti, si parlato proprio di questo. Nel mirino soprattutto i piccoli supermercati, i più indifesi soprattutto nell'orario di chiusura. Quasi privi delle più elementari misure di sicurezza. Gli ultimi stati rapinati a Mirafiori e in via Cimabue 6. Le farmacie tutte e due in San Paolo, a poco tempo di distanza l'una dall'altra (forse è lo stesso bandito), infine il negozio a San Secondo e un'edicola in via Nizza.

La rapina avvenuta una settimana fa, in pieno giorno in via Roma ai danni di una gioielleria spinto il presidente dell'Ascom, Pino De Maria a lanciare un allarme: «Se questi sono i segnali del primo assalto allo shopping natalizio, sarebbe meglio intervenire subito aumentando i controlli delle forze dell'ordine». [m. nu.]

UN «DECALOGO» DETTAVA I DOVERI DELLE RAGAZZE

La banda del muratore sfruttava le romene

Avevano stabilito un vero e proprio codice comportamentale. Le due ragazze che erano state alla prostituzione avevano regole severe da rispettare, a partire dai compensi per le prestazioni con i clienti, fino ad arrivare alle richieste per usufruire di eventuali giorni di riposo. Richieste che d però motivate, e che accettate solo per i periodi di «indisposizione».

Dietro agli incontri occasionali, in auto e in c'era una piccola organizzazione che provvideva grazie ai guadagni delle giovani romene. Cinque persone sono state arrestate nei giorni scorsi dai carabinieri di Ivrea, ma quattro di loro sono già agli arresti domiciliari. In carcere è rimasto soltanto Gianni Alasia, il muratore ventottenne di Ivrea, coordinatore dei «giri». La moglie romena, Violeta Ciorlaba, 19 anni, era invece l'interprete di cui Alasia si serviva per controllare e impartire gli ordini alle ragazze. «Dovete chiedere almeno 25 euro e fare in fretta. Se vi chiedono più tempo o giochi particolari, chiedete anche 50-100 Se lavorate in una zona dove si fa poco, cambiate posto e trovatene uno più frequentato per il giorno dopo». A procurare i clienti, ci avrebbero pensato anche Davide Riconda, 18 anni, barista di Viverone, e Giorgio Pardu, cinquantenne di Ivrea. Vincenzo Sorrentino, 53 anni, pizzaiolo Settimo Rottaro, avrebbe messo a disposizione un alloggio per gli incontri (ospitati inizialmente in casa dell'Alasia, a Caravino) alcuni quali filmati e fotografati dai carabinieri. [g. bra.]

Specchio dei tempi

«Gli interventi di cataratta all'Oftalmico passati in un anno da 332 a 2278» - «Tra i clienti delle farmacie c'è anche possiede l'auto» - «Il rimorchio rimosso» - «Solita

Il Direttore dell'Asl 1 ci scrive:

«In riferimento alla lettera con titolo "Morirò con la nebbia negli occhi?", è opportuno informare il cortese lettore che qualora un paziente, già prenotato per intervento di cataratta, ritenga di accusare un rimarchevole peggioramento visivo può eseguire una visita oculistica urgente presso i nostri ambulatori ava, se si riscontrasse la necessità, è possibile riprogrammare l'intervento di cataratta in Day Surgery con un'attesa inferiore ai tempi ordinari.

«Riteniamo, comunque, utile sottolineare che i tempi di attesa sono fortemente co ti dalle preferenze che i cittadini esprimono, nel caso specifico, per il presidio Oftalmico quale Centro di riferimento provinciale per la patologia complessa e unica sede regionale di Pronto soccorso oculistico, pertanto risulta centro di grande attrazione per tutta la patologia dell'occhio, considerate le professionalità presenti.

«Nel caso specifico del presidio Oftalmico, a fronte di un incremento degli interventi di cataratta in Day Surgery, passati dai 332 nell'anno 2000 ai 2278 dell'anno 2001, si è verificato anche un forte incremento dalle richieste di prenotazione».

Mario Lombardo

Un lettore ci scrive:

«Ho letto la lettera di quel lettore che si lamentava to che a Torino vi erano quattro farmacie che effettuavano il servizio notturno e la successiva risposta data dal presidente della Associazione Titolari di Farmacia. Si possono capire le difficoltà che hanno i farmacisti a dare questo tipo di servizio ma penso anche a quelle persone anziane e malate che non sono automunite e che in di necessità, di notte, devono fare chilometri per trovare una farmacia aperta. Vorrei poi soffermarmi sul fatto che in ore notturne la viabilità è scorrevole e che quindi in città si può attraversare, come dice il dottor Flatzer in alcuni minuti, ma spiegatemi come può fare un poveraccio che ha una necessità impellente a metà notte quando i servizi pubblici fanno rifornirsi di medicinali che il più delle volte sono per lui vitali. Spero quindi che si intervenga per risolvere questa situazione che per molti è di importanza primaria».

Gianni Leone

Il Comandante della polizia municipale ci scrive:

«Martedì la Direzione dell'Istituto Tecnico G. Bodoni segnalava a codesta rubrica l'ingombrante presenza di un rimorchio abbandonato proprio davanti l'istituto. Dopo ricerche approfondite che hanno impegnato gli agenti di zona per lungo tempo, nel rispetto dell'iter procedurale previsto dalla legge, tra pochi giorni sarà definitivamente rimosso il mezzo».

Mauro Famigli

Una lettrice ci scrive:

letto a *Stampa* che da gennaio la ZTL verrà per giorni alla settimana, indipendentemente dalle condizioni meteorologiche, si viaggerà a targhe alterne comprese le catalitiche. Ho la sven- e lavorare in centro e abitare a San Mauro, in più devo timbrare il cartellino e prima accompagnare mia figlia all'asilo. Certo avrei potuto scegliere una combinazione migliore, tipo vivere a d to metri dall'asilo e a cento dal lavoro, bizzarra, mi piace complicarmi la vita e forse, come molti altri sfigati, non ho scelto un bel niente.

è cioè obbligata ad utilizzare l'auto per spostarmi, anche sarebbe meglio dire per sopravvivere. Solo un esempio, la scorsa settimana mi si è rotta l'auto e sono tornata a casa in bus, tempo impiegato: un'ora e cinquanta minuti. Pioveva sì, ma a Torino non è raro succeda. Insomma come farò ad arrivare al lavoro? Volando? O forse si dà per scontato che chi vive fuori dalla ZTL, ma ci lavora, debba sopportare sacrifici sempre più assurdi, senza che sia per altro dimostrato che le targhe alterne, ad esempio, portino reali benefici.

«Continuano a essere imposte limitazioni, offrire vere e alternative. Ho sempre rispettato la ZTL, subito il rincaro della sosta mensile (e 80 euro al mese sono davvero tanti), vorrei almeno fossero proposte ai cittadini, che devono usare l'auto, nuove possibilità realmente praticabili. I ripetuti inviti ad usare altre soluzioni, si scontrano infatti nella vita reale con l'oggettiva e cronica inefficienza dei mezzi pubblici o con progetti tanto strombazzati quanto mai realizzati, come i parcheggi di interscambio.

«Tutti bravi a proibire insomma, ma non a creare. Oltretutto come si può allargare la ZTL in una città che è già tutta graviera?».

Lucia Carapellese

specchiotempi@lastampa.it

AEM
AVVISO AI CLIENTI
Si comunica alla Gentile Clientela che la scadenza per il pagamento delle bollette dell'energia elettrica prevista per il 30 novembre è posticipata al 3 dicembre 2002, che ciò comporti alcun onere aggiuntivo.
La Direzione
AZIENDA ENERGETICA METROPOLITANA TORINO
Via Bertola, 10122 Torino - www.aem.torino.it

Per la pubblicità LA STAMPA

PK
publikompass
Filiale di AOSTA
Piazza Chanoux, 11100 - Tel. 0165.231424 - Fax 0165.365399

ROSATI
TUTTA LA DEL 2002
A PREZZI DI REALIZZO
FINO ALL'ELIMINAZIONE TOTALE
CON DAL 20% AL 70%

★★★★★
19 pezzi per 6 persone € 130,00 € 55,00
38 pezzi per 12 persone € 260,00 € 115,00
41 pezzi per 12 persone € 349,00 € 159,00
53 pezzi per 12 persone € 379,00 € 189,00
1000 ARTICOLI DI POSATERIA, COLTELLERIA, CRISTALLERIA
ARTICOLI REGALO, DETRAIBILI PER LE AZIENDE
ROSATI C.so Francia 349 - Torino - Tel. 011.40.32.740

17ª edizione
Giovedì Scienza
Città di Torino
Provincia di Torino
Regione Piemonte
M.I.U.R.
LA STAMPA tuttoscienze
STASERA ore 17.45
Mario Di Palma
AL DI LÀ DEL DOLORE
Come spezzare il binomio malattia e sofferenza

Teatro Colosseo Via Madama Cristina, 71 Torino
INGRESSO LIBERO FINO ESAURIMENTO POSTI
Info 011 5 La Stampa per Torino 75
www.scienzamuseum.it - info@centroscienza

Scelta dell'Impresa di Onoranze Funebri
I "CONSIGLI" IN CORSIA: SONO DA DENUNCIA
Giubileo da sempre invita alla trasparenza e alla correttezza
...se gli incaricati delle imprese funebri vi contattano in ospedale o se il personale ospedaliero... vi indirizza alla scelta di un'impresa... si comportano in modo disonesto e violano gli articoli della legge...

FUNERALE CLASSICO 2 milioni e 500 mila
800.251645 24 ore su 24
GIUBILEO
LA PIU' STIMATA IMPRESA FUNEBRE DEL PIEMONTE

LA SALUTE E LA SANITÀ AL CENTRO DI PIÙ GIUDIZIARIE

Il dottor Raffaele Guariniello a caccia di provolone dop «taroccato»

Sotto accusa il provolone se è «dop» niente formaldeide

Nei negozi alimentari di Italia è stato in vendita un provolone dop «taroccato»: tra i ingredienti, infatti, figura il conservante E-329, consentito solo per il provolone normale, detto anche «volgare» quindi non protetto. L'irregolarità è costata ai responsabili di due organismi nazionali di controllo, sede a Trento e Cremona, un procedimento penale. Entrambi avevano certificato che il formaggio messo in vendita poteva essere classificato a «denominazione d'origine protetta» quindi privo quel conservante.

Ad indagare è il procuratore aggiunto Raffaele Guariniello che ipotizza la «vendita di alimenti segni mendaci», un reato punito con multe fino a 1.032 euro e addirittura con il carcere fino a un anno.

Il formaggio in questione è il provolone «Valpadana dop», che come ha stabilito decreto di alcuni anni fa, può essere considerato «dop» a causa della presenza del conservante (un componente della formaldeide). Nel registro degli indagati sono stati iscritti i nomi dei titolari dell'azienda produttrice, che si trova Veneto, e dei vertici di quella che lo confeziona, che invece è lombarda. Ma tra gli inquisiti compaiono anche i vertici del Esqa (Certificato qualità agroalimentare) del Consorzio tutela provolone Valpadana (Cremona), a titolo di «concorso», per non avere svolto in maniera adeguata i dovuti accertamenti.

L'inchiesta è partita nei mesi scorsi dopo una segnalazione in Procura. Nell'esposto segnalava che quel formaggio venduto come «protetto» forse non lo . Forse qualcuno stava commercializzando un prodotto diverso da quello dichiarato sull'etichetta. Dopo una serie di accertamenti della polizia giudiziaria, il magistrato ha interrogato nei giorni scorsi gli indagati. conservante E-329 non è nocivo, ma il provolone può trovarsi soltanto nel tipo normale «volgare». A stabilirlo decreto presidenza del consiglio dei ministri del 9 1993. Guariniello ha informato il Ministero delle Politiche agricole.

IL PM AVEVA CHIESTO L'ARCHIVIAZIONE MA IL GIUDICE DELLE INDAGINI E' STATO DI PARERE OPPOSTO

«Il chirurgo raggirava i pazienti»

Secondo il gip dirottava i malati in clinica

Per convincere i suoi pazienti a farsi operare in una clinica privata, il primario di urologia Cottolengo, Marco Fagnoni, 53 si sarebbe inventato lunghissime code in ospedale. E avrebbe detto che le loro condizioni erano gravi, non poter aspettare quel tempo. Un comportamento che ha convinto il gip, Paola Trovati, a disporre un'imputazione coatta di truffa aggravata nei suoi fronti. Il pm, Cesare Parodi, aveva chiesto l'archiviazione per il medico, ma il giudice per le indagini preliminari, letti gli atti, è stato di parere diverso. Ora il pm chiederà il rinvio a giudizio e toccherà ad un altro gip decidere.

La vicenda è nata da una denuncia presentata nel dicembre 2000 dalla moglie di un paziente deceduto nel marzo '99. La donna, assistita dall'avvocato Claudio Maria Papotti, raccontò al magistrato: «Io e mio marito insistemmo affinchè l'intervento fosse effettuato presso l'ospedale Cottolengo, dove Fagnoni è primario: la struttura ospedaliera ci dava maggiori garanzie per eventuali urgenze e l'assistenza post operatoria. Il chirurgo ci rispose di no, sostenendo i tempi di stati lunghissimi e incompatibili con l'urgenza dell'intervento. Solo dopo la morte di mio marito sono venuta a sapere che l'intervento chirurgico nella struttura pubblica, vista la gravità della diagnosi, sarebbe avvenuto pochi giorni dopo il ricovero, anche perchè gli esiti di tutti gli esami».

La dichiarazione della vedova portava alla luce un'altra realtà, quell'abitudine del dottor Fagnoni a «gonfiare» le liste d'attesa - e forse aggravare le situazioni cliniche dei suoi malati - per dirottarli nella clinica di corso Vittorio Emanuele II 91, a due passi dal suo studio medico. Uno dopo l'altro emersi altri otto pazienti quasi tutti colpiti da tumori. spiegato uno: «Fagnoni mi disse che dovevo farmi operare d'urgenza, perchè ero a rischio. Volevo andare al Cottolengo per evitare la spesa della clinica. Il chirurgo mi disse che c'era da aspettare 5 o 6 mesi». Le testimonianze tutte uguali.

Il chirurgo, difeso dall'avvocato Gian Paolo Zancan ha sostenuto, fornito indicazioni dei tempi di attesa attendibili e veritiere. A tutti ho prospettato due strade, toccava a loro scegliere.

«Fu terrorismo psicologico - si domanda il gip - quello del dottor Fagnoni? O fu, come vuole la difesa, atteggiamento prudenziale? Si vorrebbe dare ragione difesa, ma le carte processuali mostrano diversa». E «Le cronache giudiziarie, recenti e meno, dimostrano come professionisti pur sommabili e capaci, a una «straordinaria umanità sappiano mettere una straordinaria avidità». Il difensore Zancan: «L'imputazione coatta è un provvedimento ingiusto come di la richiesta di archiviazione pm, magistrato puntiglioso e rigoroso». Diversa la voce della parte civile Papotti: «Un provvedimento che è motivo di soddisfazione per le famiglie. Si farà finalmente luce su una situazione inquietante». L'ospedale è parte civile l'avvocato Augusto Fierro. [n. pie.]

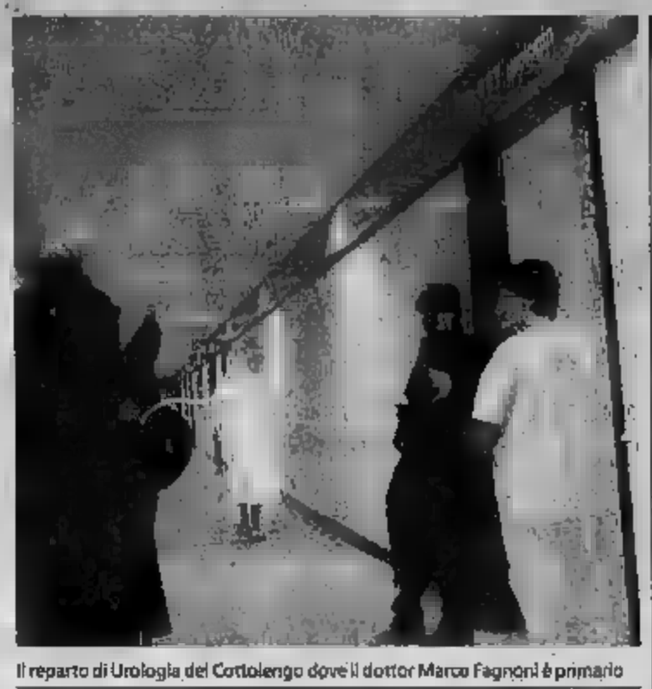

Il reparto di Urologia del Cottolengo dove il dottor Marco Fagnoni è primario

ANCHE L'INCHIESTA CHE VEDE PROTAGONISTA L'EX DIRETTORE GENERALE ODASSO PREOCCUPA L'UFFICIO LEGALE DEL NOSOCOMIO

Molinette, la paura di dover pagare un maxi-risarcimento

I cardiopatici ai quali è stata applicata una valvola cardiaca brasiliana potrebbero rivolgersi in massa al giudice

Al terzo piano delle Molinette, Ufficio Legale, c'è una grande cassaforte grigia. Saranno conservate lì le decine che i pazienti una valvola cardiaca realizzata a Belo potrebbero l'ospedale. Un'eventualità che potrebbe comportare una richiesta di risarcimento danni di massa per il secondo intervento chirurgico a cuore aperto a cui hanno dovuto essere sottoposti, o anche solo per il disturbo della visita di controllo in ospedale, o semplicemente per la paura che da un momento all'altro, chissà quando e chissà dove, la valvola difettosa possa rompersi e il loro cuore fermarsi.

«Per ora - dice l'avvocato Silvia Di Palo, responsabile dell'Ufficio - ancora nessuna denuncia. Ma alle Molinette sanno che il primo pazienti rioperati, Michele Scaparone, 41 anni, di Cuneo, si è già rivolto a un legale. Se l'ospedale dovesse un giorno davvero pagare tutti quei danni fallirebbe, considerando il suo bilancio già in profondo rosso.

> L'ospedale si prepara a chiedere a sua volta i danni d'immagine: «Anche noi siamo vittime di questo grande scandalo»

Molinette sotto accusa. Molinette accusatrici. Anche l'ospedale si costituirà parte civile: «Abbiamo già provveduto a nominare legale perché segua da vicino l'indagine - conferma l'avvocato Di Palo -. Stiamo avviando l'iter civilistico che ci permetterà, in caso di rinvio a giudizio, di richiedere un riconoscimento dei danni per il difetto di funzionamento delle valvole». Per l'ospedale, lo scandalo protesi cardiache significa un'infinità di spese impreviste in un bilancio già in profondo rosso: spese per richiamare i pazienti in ospedale, spese per i ricoveri, spese altissime per i re-interventi, per la rianimazione. Presenteranno il conto, naturalmente con l'aggiunta dei danni d'immagine.

«Difficile dire se sarà più questa inchiesta o quella sull'ex direttore generale Odasso a occupare gli avvocati delle Molinette. «Stavolta c'è un riflesso diretto sui malati», commentano all'Ufficio Legale. L'inchiesta dovrà dimostrare l'eventuale relazione causa-effetto. [m. acc.]

BIANCA&NERA

CONFCOOPERATIVE. Confcooperative Piemonte ha un nuovo presidente. È Mario Sacco che sostituirà la dimissionaria Cristina Poggio. Due i vicepresidenti: Michele Bechis, Nicoletta Ponchione.

VIGILI URBANI. Una pattuglia del Nucleo stranieri e nomadi dei vigili ha salvato una donna di 40 anni che voleva uccidersi gettandosi torrente . I vigili hanno la donna capito intenzioni mentre perlustravano la zona del campo nomadi dell'Arrivore.

ARTIGIANATO ALPINO. Domani, 15,30, nella Sala di Paleografia dell'Archivio Stato, piazza Castello viene presentato il dossier sull'artigianato tipico e artistico montano, curato dal Centro Ricerche di Cultura Alpina per l'assessorato all'Artigianato della Regione e Unioncamere. Il dossier è stato curato da Tullio Telmon dell'Università di Torino e dal regista Daniele Segre. Ingresso libero.

UNIVERSITA', PROROGA. Dopo le lunghe code di questi giorni, causate anche da disfunzioni informatiche, è prorogata al 15 gennaio la scadenza del termine per l'operazione di carico didattico per gli studenti iscritti a tempo pieno, senza l'applicazione di sanzioni amministrative.

AEROCLUB. L'AeroClub Torino - fondato nel 1909 - ha eletto il suo consiglio direttivo: Angelo Morlando (presidente), Franco Abete (in rappresentanza dell'Enac), Gianfran Parqueddu (presidente Coni regionale), Alfredo La Penna (Camera di commercio) e i soci dell'AeroClub Giancarlo Cellino, Sandro Melani, Giorgio Milanesi e Alessandro Pessione. Presidente onorario del consiglio direttivo l'avvocato Giovanni Agnelli.

giovedì 7 novembre 2002, ore 17.45
Il ponte sospeso
Mario Tozzi

giovedì novembre 2002, ore 17.45
egie della memoria
Gianni Golfera

giovedì 21 novembre 2002, ore 17.45
Da Stonehenge a Marte
Cossard
Giancarlo Genta
Lucio Maria Morra

giovedì 28 novembre 2002, ore 17.45
Al di là dolore
Mario Di Petrea

giovedì 5 dicembre 2002, ore 17.45
Cresce, si adatta, impara
Aldo Fasolo
con la partecipazione di Giuseppe Barcelli

giovedì 12 dicembre 2002, ore 17.45
Il genitore perfetto
Francesca Eirulli

giovedì 9 gennaio 2003, ore 21.00
Il mistero della bellezza
Giorgio Calabrese
Aldo Carotenuto
Ugo Crovella

giovedì 16 gennaio 2003, ore 17.45
Farmaci tra mito e realtà
Silvio

giovedì 23 gennaio 2003, ore 17.45
La voglia matta di droghe
Luigi

giovedì gennaio 2003,
La svolta dei
Lorenzo Silengo

giovedì 6 febbraio 2003, ore 17.45
Combinazione vitale
Pier Giuseppe Pelicci

giovedì febbraio 2003, ore 17.45
Il pianeta e l'oro nero
Riccardo Varvelli

giovedì febbraio 2003, ore 17.45
Trapianti: combattere il rigetto
Ruggero Pardi

giovedì 27 febbraio 2003, ore 17.45
La rosa nera
Elena Accati

giovedì 6 marzo 2003, ore 17.45
A spasso nello spazio
Franco Malerba

18.00 per le scuole (solo su prenotazione)

Giovedì Scienza

Città di
di Torino
Regione Piemonte
M.I.U.R.
CentroScienza

Torino
Teatro Colosseo
Via Madama Cristina, 71

INGRESSO GRATUITO

in collaborazione con LA STAMPA tuttoscienze

Info: CentroScienza 011 8394913 Entremuseum 011 835960
La Vetrina per Torino 800-015475 www.entramuseum.it info@centroscienza.it

Torino, 7 novembre 2002 - 6 marzo 2003

È nata un'auto nuova.
Anzi due.
Fiat Stilo Multi Wagon.
Fuori station wagon, dentro monovolume
FIAT

BiellaScarpe

I PASSI MIGLIORI

IL PIU GRANDE

OLTRE 1000 mq. DI SCARPE PER LA FAMIGLIA

IL PIU GRANDE NEGOZIO DELLA TUA CITTA'

PER LE CALZATURE E GLI ARTICOLI SPORTIVI

adidas

PUMA
puma.com

BiellaSport
MEGASTORE

ASTI - s.s. Torino-Asti 500 mt. dall'uscita Asti Ovest

Orari lunedì 14.30 - 19.30 da martedì a sabato 9.30 - 12.30 e 14.30 - 19.30

L'Ostu d'Ruè
Cucina Tipica
Specialità Pesce
(su prenotazione)
Castello d'Annone
Via Roma, 27
Tel. 0141.401179
349.0628356
chiuso il lunedì

ASTI
E PROVINCIA

REDAZIONE CORSO ALFIERI 234, TELEFONO 0141 590811 FAX 0141 530224, E-MAIL ASTI@LASTAMPA.IT
PUBBLICITA' PUBLIKOMPASS S.P.A. CORSO DANTE 80, TELEFONO 0141 351011, FAX 0141 356014

AT
"Il Patibolo"
ESCLUSIVA TAVERNA NEL CENTRO DI ASTI
Vi ricorda i nuovi appuntamenti
TUTTI I VENERDÌ - SABATO - DOMENICA
PIANOBAR
Il locale che mancava adesso c'è!!
Piazza Alfieri, 5 - Asti - Tel. 0141

Aiuti al Molise da scuole e compagnia teatrale

ASTI

Prosegue la gara di solidarietà nei confronti delle popolazioni terremotate del Molise tramite la Fondazione Specchio dei Tempi.

In due scuole si sono svolte sottoscrizioni tra studenti e insegnanti. La scuola elementare «Umberto Cagni» sono stati raccolti 930 euro. Gli alunni della 4A e di altre classi, inoltre, hanno deciso di gemellarsi con una classe analoga delle elementari di San Giuliano. Altra sottoscrizione al liceo classico «Vittorio Alfieri» di Asti dove sono stati raccolti 557 euro.

C'è anche una compagnia teatrale fra coloro che si mostrano solidali: è quella dei «Varigliesi». Domani il recite-rà al Dlf di Asti a favore dell'associazione Astro (si occupa di malati di tumore), mentre sabato sera sarà di scena nel teatro parrocchiale di San Marzanotto. In quell'occasione (ingresso libero) gli attori hanno deciso di devolvere il compenso ricevuto dalla Circoscrizione alla compagnia «I misirizzi» di Casasolenda, che recitano farse scritte da loro in molisano e in dialetto. A loro i «Varigliesi» invieranno eventuali offerte raccolte durante la serata.

Queste le ultime offerte giunte in redazione: In memoria di zia Maddalena, le nipoti, 75 €; In memoria di Carolina e Maddalena, gli amici Combs. Grosso e Roggero, 140 €; Maddalena e Beatrice, 50 €; Aurora Giuliani, 50 €.

Gianpiero Rissone e Pierpaolo Beccaris dei «Varigliesi», che reciteranno per i terremotati

LA SINGOLARE QUERELLE DISCUSSA IERI IN TRIBUNALE

Assolta dopo le critiche al venditore di un'auto

ASTI

Assolta per aver esercitato il diritto di critica. Con questa formula il giudice, Elisabetta Polidori, ha prosciolto dall'accusa di diffamazione, Mirella Fornaca, bancaria di Villafranca. La donna, assistita dall'avvocato Roberto Carenzano, era finita sul banco degli imputati per una frase scritta in risposta ad un questionario inviato dalla Ford Europa, dopo l'acquisto di un'auto alla concessionaria «Ford Percolino» nell'estate del 2000. Quando aveva incominciato a scorrere le domande che la casa automobilistica le poneva per testare il «grado di soddisfazione» sull'acquisto di una «Fiesta 1600» turbo, accanto alle note positive riguardanti la vettura, aveva espresso un giudizio negativo sul venditore, indicato nel questionario solo con un codice, «Consiglierei alla concessionaria di fare una scelta più accurata dei suoi venditori, in quanto la non serietà professionale di un elemento nuoce gravemente all'immagine di tutto lo staff e fa perdere clienti e fiducia» aveva vergato in calce al questionario. Un commento che era costato alla donna una querela per diffamazione da parte del venditore, Renato Nocciolo, anch'egli di Villafranca e una conseguente condanna, con decreto penale del giudice di pace, a 300 mila lire di multa. La donna aveva presentato ricorso tramite l'avvocato Carenzano e ieri il giudice ha accolto la tesi della difesa (il pm Panne ha chiesto una condanna a 258 euro di multa). [f. b.]

LIBRO ■ MOSTRA

Un sabato astigiano per Gramellini

ASTI

Si annuncia un sabato astigiano per Massimo Gramellini, giornalista della Stampa autore di «Buongiorno», la rubrica «scriveggiante» della prima pagina del quotidiano. Tre anni di appuntamenti quotidiani con l'ironia hanno fatto nascere un libro che sarà presentato, sabato, dall'autore alle 17 alla Sala Pastrone del Teatro Alfieri. L'incontro è organizzato dai club Rotariani Amitié sans Frontières, Inner Wheel, Lions, Panathlon, Rotary, Soroptimist e Zonta.

Il volume (384 pagine, 16,50 euro, Editrice La Stampa) non è la sola semplice selezione dei «pezzi» di maggior significato, ma assume la forma di un diario italiano che il giornalista-scrittore ha voluto scrivere in 12 stagioni, dall'autunno 1990 al 2002, ciascuna preceduta da una breve introduzione. A presentare l'autore saranno Giorgio e Caterina Calabresa, entrambi collaboratori della Stampa e Specchio di cui Gramellini è stato anche direttore.

Massimo Gramellini

Prima dell'incontro a teatro, Gramellini è stato invitato, alle 17, dal sindaco Voglino all'inaugurazione della mostra «San Pietro in Consavia, dalla Chiesa al Museo alla Città», allestita in permanenza al Battistero. La rassegna, ha il compito di informare i visitatori sulla storia della chiesa risalente al XII secolo e dell'insieme degli edifici esistenti o abbattuti, sorti nell'arco di otto secoli.

La mostra ha una valenza didattica. Utile non solo per gli alunni delle scuole, ma per chiunque voglia approfondire le conoscenze sulla storie di Asti. «Il Complesso di San Pietro è, comunque, uno delle maggiori attrazioni storiche del Piemonte» spiegano Carlo Tosco, docente al Politecnico di Torino, della dottoressa Gemma Boschiero, responsabile dei musei astigiani.

Il percorso informativo si snoda all'interno dell'«aula Valperga», l'edificio quattrocentesco, che fa corpo unico con il battistero, che fu anche chiesa parrocchiale. Disposti lungo le pareti dell'aula 19 grandi pannelli con testi e disegni. L'informazione è divisa in quattro sezioni, per favorire la comprensione del monumento nella sua dimensione storico-religiosa, artistica, architettonica e archeologica. Grazie all'installazione di un video, si potranno scegliere itinerari virtuali: la mostra; le chiese medievali astigiane e l'architettura del Complesso nella sua evoluzione dal XII al XXI secolo. [a. b.]

SCONGIURATI PER ORA I TIMORI DI UN'ONDA DI PIENA SCATTA UN NUOVO ALLARME

Dopo le grandi piogge ecco immancabili le frane

Chiusa la provinciale tra Castel Boglione e Rocchetta Palafea
Segnalata una gigantesca buca in tangenziale a San Marzanotto

Filippo Largana

CANELLI

Centinaia di frane, smottamenti, ponti chiusi, strade interrotte e gravi problemi per la circolazione. E' il pesante bilancio di due settimane di piogge nell'Astigiano. Come sottolinea l'assessore provinciale ai lavori pubblici, Claudio Musso, «la situazione è grave come nell'Alessandrino, ma certo seria. L'ultimo allarme riguarda proprio lo stato delle strade: sulla tangenziale per Alba, all'altezza di San Marzanotto, la polstrada raccomanda la massima prudenza per la presenza di di una buca larga 2 metri e lunga 10, che ha già provocato lo scoppio di alcuni pneumatici. Altre buche vengono segnalate in viale Don Bianco, zona cimitero; asfalto dissestato anche in via Savona e via Conte Verde per la presenza di cantieri. «I "rattoppi" d'emergenza utilizziamo un bitume plastico che però serve a poco perchè continua a piovere» spiega l'assessore.

Preoccupa la situazione Isola. L'ultima è di ieri mattina. Chiusa al traffico, la provinciale fra Castel Boglione e Rocchetta Palafea. Il transito è deviato su percorsi alternativi (c'è anche un'altra strada che è la provinciale «diramazione per Baldichieri», dove si stanno però realizzando nuovi tratti fognari). Sempre a Rocchetta Palafea, dove si contano una cinquantina di abitazioni chiuse ieri sera per frane lo stradale Branda e Asinaria. «Anche se i danni maggiori si sono registrati tra Canellese e Langa astigiana, tutto il territorio provinciale è in continua emergenza per le conseguenze delle piogge di questi settimane» annota Musso che sottolinea «il grande lavoro degli addetti della manutenzione stradale, per garantire la circolazione degli autoveicoli in condizioni di sicurezza».

Solo tra Langa e Valle Bormida astigiana si contano oltre 700 smottamenti. Martedì gli operai del Comune di Canelli hanno lavorato fino alle 22, alla luce delle fotoelettriche, per contenere una grossa frana caduta sulla strada di regione Merlini. «Abbiamo ripristinato il transito, ma gran parte della strada è rimasta seriamente danneggiata, con crepe e voragini» riferisce l'assessore comunale Gatti. A Cassinasco è stato ripristinato il traliccio elettrico abbattuto da uno smottamento a pochi passi dal palazzo del Comune, ed è rientrato, dopo un sopralluogo dei vigili del Fuoco, l'allarme per una frana vicina a due palazzi sulla strada per Bubbio. Ieri il consigliere provinciale Palmina Panna, di Bubbio, ha segnalato la chiusura precauzionale del ponte militare in ferro di Monastero Bormida.

Campi allagati, nella piana tra Isola e la zona di Montegrosso
Sono decine le strade a rischio in tutto l'Astigiano causa frane dopo le piogge dell'ultima settimana
Sotto, l'architetto Vittorio Fiore

INTER[illegible] L'ARCHITETTO DELL'AMBIENTE

Con meno terreno agricolo e troppo asfalto servono cisterne di raccolta dell'acqua piovana

Vittorio Fiore è un architetto naturalista, di Costigliole, con studio ad Asti e numerosi contatti internazionali. Da anni progetta e si batte per interventi ecocompatibili anche in campo idrogeologico.

Perché il sistema idrico dei corsi d'acqua è così fragile?

«Qualcosa non funziona più come dovrebbe e si è esagerato nell'occupazione sistematica delle aree golenali e nella riduzione del normale deflusso».

Il ricordo va all'alluvione del 1994.

«Da alluvionato protesto contro la superficialità con cui vengono gestite le catastrofi "naturali" italiane. Subiamo l'evento fatalmente,e non si fa quasi nulla. E comunque mai le opere che servono effettivamente, per prevenirlo. Nello specifico lungo il Tanaro si sono realizzati argini di contenimento delle piene, che hanno funzionato, ma non si è fatto praticamente nulla per la prevenzione, come realizzare bacini di laminazione o compensare l'impermeabilizzazione dei suoli, prodotta dalle costruzioni edili, asfaltature di strade e cortili».

In sostanza è meno terra libera che assorbe l'acqua dalla pioggia.

«Questa trasformazione, se non viene corretta, determina un progressivo appesantimento del sistema di raccolta e smaltimento delle acque piovane, che confluiscono nel sistema idrico superficiale. Così si incrementa la velocità di scorrimento dell'acqua piovana, verso i corsi d'acqua secondari, e, attraverso questi, verso quelli principali, che entrano facilmente in fase critica, non sostenendo le portate di colmo e la relativa ondata di piena».

Che cosa si può fare?

«In Italia non c'è una legge analoga a quella vigente in tutto il resto d'Europa, che obblighi i costruttori pubblici e privati, qualora trasformino i suoli agricoli da permeabili ad impermeabili, alla compensazione di questa modifica idraulica. Basterebbe prevedere, com'era già nelle nostre cascine, la realizzazione di vasche interrate, per contenere una quantità d'acqua almeno pari a quella drenata dal terreno. Una scorta utilissima nei periodi di siccità o una risorsa idrica per le necessità di irrigazione di orti, giardini, aree verdi, senza l'acqua degli acquedotti».

Dal Nord Europa arrivano anche altre soluzioni

«Si possono realizzare tetti rinverditi, utilizzando tecnologie già ampliamente sperimentate e garantite per i giardini pensili. Abbiamo già perso preziosi anni. Penso sia preferibile prevenire gli eventi calamitosi invece di continuare a rincorrerli, secondo un modo di fare tutto italiano». [s. mir.]

AUTOMOBILI TARABBIO s.r.l.
Multimarche nuove e usate - Prezzi vantaggiosi - Permute - Dilazioni
Piazza Lucchini, 5 - CASTAGNOLE LANZE (AT) - Tel. 0141.878657 Fax 0141.875889 - Chiuso il lunedì

OCCASIONI PARI AL NUOVO

FIAT STILO 1.9 JTD ACTIVE '02
ABS, clima, 4 airbag, ASR, t.aprib. cerchi lega
GARANZIA
da Euro 14.977,25

VW GOLF TDI 100/130 HP '02
ABS, clima, ASR, 4 airbag,autoradio 4 vetri elettrici,
GARANZIA
da Euro 17.043,08

ALFA R. 156 SW 1.9 JTD '02
ABS, clima, ,4airbag, c. lega, fendi. km 5.000,
GARANZIA
Euro 18.592,45

FIAT PANDA 4X4		97	Euro	5.681,03
LANCIA Y ELEFANTINO 1.1/1.2	vetri elettrici,c.centralizzata,id		Euro	5.164,57
FIAT 600 SX	vetri elettr, c. centr, idroguida,autor	01/02		
FIAT PUNTO 55 S/SX 3/5 PORTE	vetri elettrici, c. centralizzata	95/97		
FIAT PUNTO 1.2 ELX 3/5 porte	clima, 2 air bag, autor,idroguida	01/02	Euro	
FIAT PUNTO 1.2 ELX 5 porte KM 0	clima, 2air bag, autoradio, idroguida,	02	Euro	
FIAT PUNTO 1.2 EL 3 PORTE KM 0	v. elettrici, c. centralizzata, idroguida, airbag	01	Euro	
FIAT PUNTO 1.9 JTD EL/HLX	ABS, clima, 2 airbag, autoradio,navig. sedili.	01/02	Euro	11.362,05
FIAT BRAVO 1.9 JTD SX	clima, air bag, autoradio	00	Euro	9.812,68
RENAULT SCENIC 1.6 16V	ABS,clima,8airbag,autoradio, fendi	01	Euro	13.944,34
FIAT MAREA W. END 1.9 JTD	ABS, clima, 2 air bag,fendi, autoradio	01	Euro	12.663,19
ALFA ROMEO 147 1.6 PROGRESSION KM 0	ABS, clima, 8 air bag, fendi, autoradio	02	Euro	14.977,25
OPEL ABTRA SW 1.7 TDI	ABS, clima, 2 airbag, autoradio, fendi	99	Euro	9.298,22
LANCIA K 2.4 JTD LS	ABS, clima, 2 air bag, autoradio, alcantara	00	Euro	12.394,97
FIAT DOBLO' 1.9 DS ELX	ABS, clima, 2 air bag, autoradio + cd, c. lega	01	Euro	12.394,97
ALFA ROMEO 147 1.9 JTD Distintive	ABS,clima,6 airbag,c.lega,intorni pelle	01	Euro	18.076,99
MERCEDES CLASSE A 140 CLASSIC	ABS, clima, ESP, 4 air bag, autoradio	01	Euro	14.977,25
AUDI A3 1.9 TDI 130 HP	ABS, clima, 4 air bag, c. lega, fendi	02	Euro	20.659,24

BOLLETTINO METEO

SOLE
VARIABILE
NUVOLOSO
NEBBIA
PIOGGIA DEBOLE
MODERATA
INTENSA
NEVE
TEMPORALI
VENTO DEBOLE
MODERATO
FORTE
MARE CALMO
POCO MOSSO
MOSSO
AGITATO

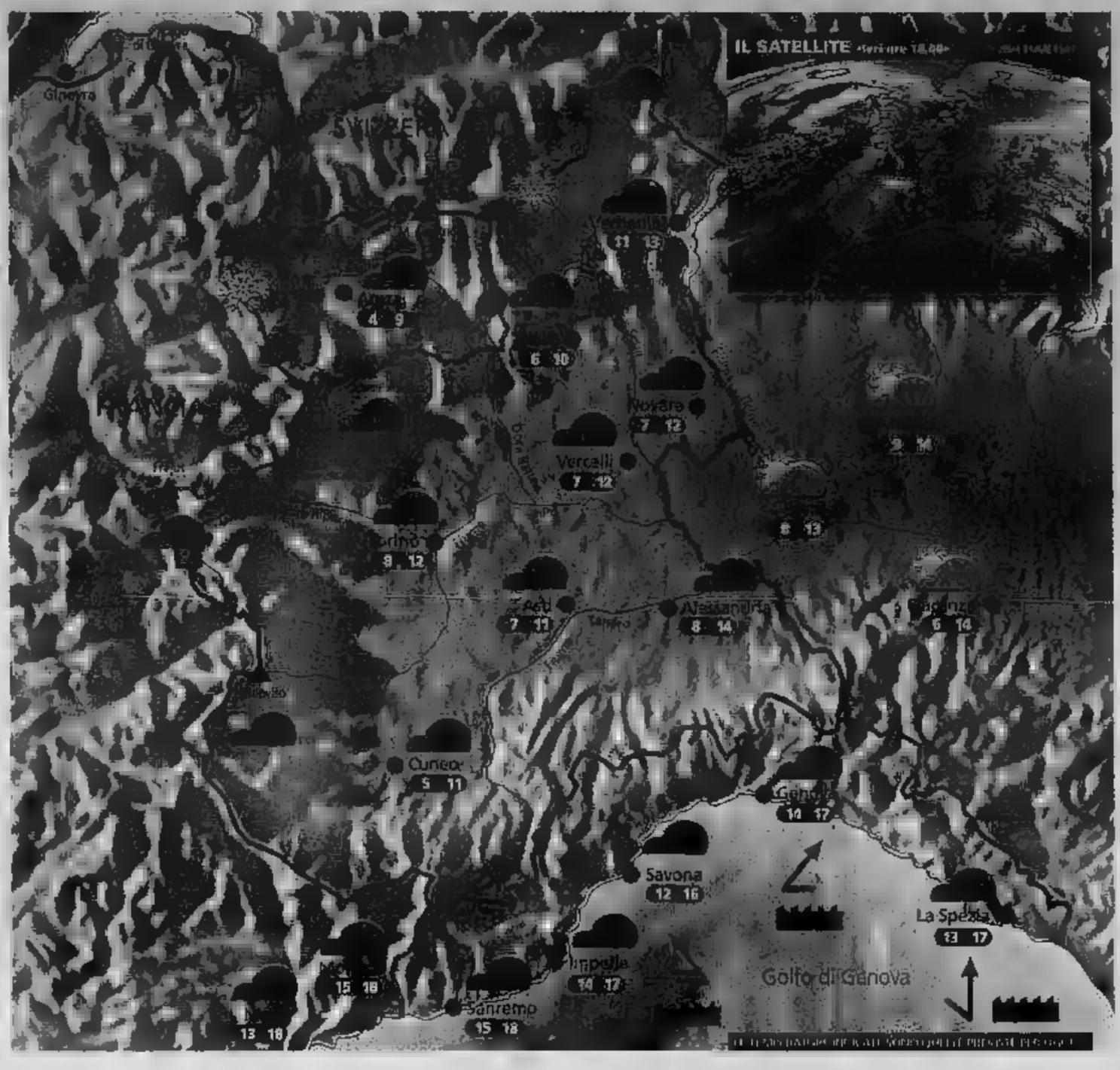

Situazione

Ieri il maltempo sulle nostre regioni si è attenuato; la pressione è temporaneamente aumentata ma i nostri guai non sono finiti: da Ovest è infatti in arrivo una nuova veloce perturbazione che determinerà tempo perturbato dalla serata odierna sino alla mattinata di domani. In seguito prevarrà una generale variabilità

Previsioni

Al mattino ancora sereno in montagna, parzialmente nuvoloso in pia[illegible] e lungo il litorale ligure. Possibili banchi di nebbia sul Basso Piemonte. Con il passare delle [illegible] andranno rapidamente intensificandosi e nel pomeriggio si registrerà una copertura compatta con rischio di qualche pioggia sulla Liguria. Prima di sera i fenomeni dovrebbero fare la [illegible] comparsa anche sulle altre zone. Limite [illegible] nevicate sui [illegible] m. Temperatura in lieve flessione. Venti deboli, moderati in quota e [illegible] Liguria. Venerdì mattina ancora pioggia, in seguito schiarite.

ZOOM

I difetti del turismo alpino invernale

Sembra che la montagna così com'è: selvaggia, affascinante, misteriosa, non attiri più; bisogna drogarla [illegible] renderla più invitante. Ecco allora impianti di innevamento [illegible]ciale. Si lavora sodo da novembre, se il tempo aiuta, per preparare le piste. La località [illegible] invernale è [illegible]mpre più tecnologica, si fanno [illegible] metropolitane per portarti direttamente sulla pista e sfoggiare la super tuta multicolore, la fascia firmata e gli occhialini aerodinamici. C'è poi la smania di organizzare la giornata del turista in modo ossessivo: si parte con la sciata classica, poi c'è la gara, la randonnée, seg[illegible] dal corso di snowboard, il brindisi con il vin brulé, la fiaccolata, lo shopping, la discoteca. Insomma c'è sempre la voglia di vedere una montagna per i giovani, quei giovani, non tutti per la verità, che se l'offerta è insufficiente, se nel paese non c'è vita, vanno altrove, preferiscono le mete calde e così la montagna si ritrovano gli anziani. Del resto, [illegible] torto agli operatori turistici? [illegible] montagna però andrebbe amat[illegible]ron per le svariate attività che vi si possono svolgere [illegible] per la sua unicità. Ricreare ambienti cittadini in quota significa assassinarla, troviamo dunque un giusto equilibrio e uno sviluppo sostenibile.

[illegible] di: www.meteolive.it

PER CHI VIAGGIA

ANCONA	10 18	REGGIO CALABRIA	14 18
BARI	11 18	ROMA	10 20
BOLOGNA	8 16	VENEZIA	10 16
CAGLIARI	14 19	BARCELLONA	10 18
CATANIA	10 19	BRUXELLES	7 9
CATANZARO	12 16	FRANCOFORTE	5 10
FIRENZE	6 18	GINEVRA	6 10
OLBIA	13 18	LONDRA	10 12
PALERMO	14 20	MONACO DI BAVIERA	4 10
PERUGIA	6 17	PARIGI	4 9
POTENZA	7 15	ZURIGO	5 10

OGGI

IL SOLE: sorge alle ore 7 e 44 minuti; culmina alle ore 12 e 17 minuti, tramonta alle ore 16 e 50 minuti

LA LUNA: si leva alle ore 0 e 2 minuti; cala alle ore 14 e 2 minuti

WIND
IDROCENTRO
www.idrocentro.com

E.M.M.
CENTRO ESTETICO - CENTRO SOLE
VIA A. DE GASPERI, 2 - ASTI - TEL. 0141.531040
ORARIO CONTINUATO 9,00 - 20,00

PENSA AL TUO CORPO E AL TUO BENESSERE
Trattamenti corpo dimagranti rimodellanti anticellulite
PROVA GRATUITA CHIAMA SUBITO

Per tutto dicembre con [illegible]BBONAMENTO riceverai un OMAGGIO

ENTRA nei LETTINI o nelle DOCCE dell'ultima generazione

E.M.M.
di Marisa Gonella
VIA A. [illegible] GASPERI, 2 - ASTI
TEL. 0141.531040

Ultime novità nel campo estetico

Da Emm diventi bella [illegible] rispetto della salute

Nel Centro Estetico E.M.M. potrete trovare i solarium non solo ottimali per il campo estetico ma anche curativi; con le nuove apparecchiature [illegible] raggi U.V.A. si può garantire un'abbronzatura omogenea su tutto il corpo e [illegible] dermatiti di varie tipologie, naturalmente accompagnate dal buon senso e della cura del sé.

Depilazione definitiva: da E.M.M. 30 anni di esperienza per il massimo risultato

Il servizio di epilazione definitiva viene fornito dal Centro E.M.M. sin dalla sua apertura ben trenta anni fa. Nel corso della sua attività la titolare Marisa Gonella ha [illegible]uto vagliare e aggiornare le tecniche epilatorie , naturalmente con l'appoggio di [illegible] e specialisti del settore, concludendo che l'unico metodo progressivamente definitivo resta tutt'oggi l'elettroepilazione e nessun metodo [illegible]ologicamente[illegible] riesce a [illegible] pari garanzie e sicurezza. Tale sistema [illegible] praticare [illegible] e si rivela ottimale per l'epilazione definitiva di [illegible]ne del corpo e del [illegible]. Non [illegible] alcuna controindicazione risulta [illegible] indicato anche per le donne in [illegible]anza, diabetici, cardiopatici, portatori di protesi e soggetti con qualunque forma di allergia epidermica. Il centro è a vostra disposizione per visita e informazioni gratuite.

CONSULENZA GRATUITA PERSONALIZZATA

Sezione epidermica con bulbo

CENTRO ESTETICO E.M.M.
VIA A. DE GASPERI, 2 - ASTI - TEL. 0141.531040

CONSENSI E DUBBI IN CONSIGLIO COMUNALE SULLA PROPOSTA DI UN IMPIANTO COPERTO [illegible] PATTINAGGIO

Fa discutere la pista di ghiaccio

Polemica sui costi dei lavori stradali a S. Silvestro

ASTI

Alcune variazioni di bilancio, poi approvate col voto favorevole del centrosinistra, hanno offerto lo spunto per scambi di battute [illegible] maggioranza e opposizione durante il Consiglio comunale di martedì.

Pista su ghiaccio. L'ipotesi di un impianto per pattinaggio su ghiaccio (anticipata da La Stampa) da realizzarsi, eventualmente, nella palestra dell'ex caserma Colli di Felizzano, è ritenuta da centrosinistra e centrodestra, condivisibile, qualchè rappresenta - ha detto la dissina Bruno - un'offerta concreta che la città propone ai suoi giovani». Il Consiglio però si [illegible] sentito in un certo senso colto di sorpresa e lo stesso Bestente (Pdci) ha lamentato che la delibera mancava dei necessari approfondimenti. «L'iniziativa - ha detto - andava inquadrata in un contesto più generale di impianti a gestione di impianti in città». Dubbi anche nella Casa delle libertà: Quaglia (F. Italia) ha rammentato che la spesa (150 mila euro, ndr) appare ingente, [illegible] luce anche del precario stato di molte scuole che necessiterebbero, queste sì, di stanziamenti. Arri (Cdu) si è chiesto se [illegible] compatibile una pista di pattinaggio [illegible] una struttura, [illegible] caserma, vincolata a destinazione universitaria. [illegible] ha proposto in alternativa il Lungotanaro dove vi [illegible] già un impianto per pattinaggio a rotelle. L'assessore allo Sport Giuseppe Passarino ha precisato che [illegible] è stato ancora compiuto alcun passo ufficiale e che la pratica verrà approfondita e discussa. Sei le ditte che si sono proposte per installare e gestire la pista che sarà mobile, cioè smontabile e trasferibile in altri punti della città. Il [illegible] comprenderebbe anche [illegible] blocco dei servizi igienici prefabbricati e il sistema anticendio, oltre a 300 paia di scarpe per pattinaggio e la macchina levigaghiaccio. La seduta di martedì ha affrontato altri temi come l'interpellanza di Florio sul trasferimento al settore Patrimonio del dirigente dell'Urbanistica Antonio Scaramozzino. Il capogruppo azzurro ha chiesto anche il perchè di una variazione di bilancio di [illegible] mila euro per gli interventi di ripristino della viabilità nel quartiere San Silvestro, quando ere stata annunciata una spesa di «soli» 15 mila euro. L'assessore Brignolo ha motivato la maggior spesa con l'acquisto di due semafori mobili e di new jersey (barriere mobili) che potranno essere utilizzati dal Comune nei cantieri stradali. Il Consiglio prosegue oggi alle 18. [f. c.]

INCIDENTE

La centralina [illegible] in funzione

[illegible] L'assessore all'Ambiente, Giovanni Pensabene, replica al capogruppo di Forza Italia ed ex sindaco Luigi Florio, che, su La Stampa, [illegible] polemizzato sulla centralina Arpa [illegible] piazza Dante, affermando che [illegible] sempre spenta. «La centralina dell'Arpa (Agenzia regionale della protezione ambientale), collocata in Lar[illegible] Martiri della Liberazione, continua a funzionare regolarmente ed a fornire i [illegible] relativi alle sostanze inquinanti presenti nell'aria, anche se questi non compaiono sul display, inattivo dagli ultimi mesi della precedente Amministrazione comunale. Questo ha già avuto modo di dire in Consiglio Comunale [illegible] ribadisco, rammentando che alla riattivazione del display provvederà, come riconosce [illegible] stesso Florio, l'Arpa».

LUTTO

Epitaffi in rima dell'ex sindaco

[illegible] Il capogruppo [illegible] F. Italia Florio li ha scritti di getto e consegnati alla stampa martedì [illegible] Consiglio. Sono due scarnamici epitaffi in [illegible] primi, forse, di una serie. Uno [illegible] [illegible] al sindaco e all'assessore ai Lavori pubblici: «Qui riposano in unico destino Vittorio Voglino & Alberto Bianchino, sindaci indimenticabili di anni davvero invidiabili. Regalarono case belle e acqua [illegible] cafinelle e furono esemplari nelle pratiche familiari. Oh passante altruista di [illegible] prece cattocomunista». L'altro è [illegible] l'assessore alle Finanze: «Qui ha per sempre [illegible] di dare i numeri belli Tiviani assessore erudito specialista in finanze e personale che curò con passione persino eccezionale. Pur con poco denaro non fu [illegible] assumendo e assegnando consulenze e guadagnando così benemerenze: O tu che passi, dagli ancora vita! Deponi qui una margherita».

POLITICA

Finello passa da F. Italia a An

[illegible] Ieri, in apertura di Consiglio provinciale, il presidente Luigi Porrato ha dato lettura delle lettere di dimissioni del consigliere privinciale Giuseppe Finello dal gruppo [illegible] Forza Italia [illegible] [illegible] commissioni Finanze e Cultura. Finello ha aderito al gruppo [illegible] [illegible]anza nazionale-Federalisti liberali. Il presidente Roberto Marmo ha annunciato una riunione di [illegible]oggioranza, ma ha ribadito «che [illegible] coalizione è salda». [illegible] diverso avviso [illegible] consigliere [illegible] centrosinistra Spandonaro secondo il quale «da tempo si avvertono scricchiolii nella [illegible] di centrodestra. Finello, [illegible] professione ragioniere commercialista, era già stato consigliere comunale degli «azzurri» dal 1998 al 2002 e non si era più candidato alle ultime elezioni comunali.

FESTA DEL RINGRAZIAMENTO

Il bilancio dell'annata nei campi

COSTIGLIOLE

Anche quest'anno si ripete il rito del Ringraziamento, [illegible] festa di fine raccolto, organizzata dalla Coldiretti sempre [illegible] [illegible] zone diversa dell'Astigiano. Da oggi a domenica ci saranno momenti di festa e riflessione da Mongardino a Costigliole, insieme al consolidato appuntamento «Incontro città campagna». Stasera [illegible] 20,30 a Mongardino si valuteran[illegible] [illegible] Barbere d'Asti 2002: un'anteprima curata (nel salone [illegible] Consiglio), dal sindaco ed enologo Giuseppe Perroncito. Domani alle 18,30 a San Marzanotto alla [illegible] «Astibarbera» [illegible] in programma la premiazione dei dirigenti Coldiretti [illegible] zona. Da sabato si passa a Costigliole: alle 9,30, visita guidata all'azienda viticola di Silvano Fiore in frazione Sante Margherita. Alle 10,30 conferenza-stampa di presenta[illegible] dei consuntivo dell'annata agraria; dati attesi, visto l'andamento del 2002 non certo favorevole alla campagna. In serata (20,30 teatro comunale), commedia brillante «Il cichet d'amur» con [illegible] «Beautiful company». Ingresso libero e brindisi con Mo[illegible]. Domenica mattina (alle 10), ritrovo [illegible] coltivatori in piazza Medici del Vascello e sfilata in via Roma. Seguirà l'omaggio al fondatore del partito dei contadini, Al[illegible] Scotti. Seguirà la [illegible] nella chiesa di Loreto concelebrata dal vescovo Francesco Ravinale. Poi degustazione di prodotti tipici. [e. ce.]

NOTIZIE DALL'ASTIGIANO

ASTI

Allarme per una perdita idrica [illegible] Sala Pastrone

L'Amministrazione comunale ha stanziato 3.600 euro per lavori nella sala Pastrone del teatro Alfieri. Nei giorni scorsi il pavimento della sala si era completamente allagato a causa di una perdita. I fondi serviranno per individuare e riparare il guasto. La sala è comunque agibile.

ASTI

Lezione del vescovo agli studenti di Economia

Il vescovo di Asti, Francesco Ravinale, terrà una lezione su «Etica e affari» agli studenti del corso di Economia aziendale dell'Univer[illegible] astigiana, lunedì [illegible] dicembre, alle 11, nell'aula magna della sede astigiana di via Testa 89. Interverranno il presidente di Asti Studi superiori, Michele Maggiora e il docente del corso di ragioneria applicata Valter Cantino.

ASTI

Truffe agli anziani, in libertà anche l'altra indagata

Mariangela Arcadipane, 36 anni, la commerciante astigiana arrestata dalla Guardia di finanza nell'ambito dell'operazione «Interessi facili» ha ottenuto ieri la scarcerazione, dopo l'istanza presentata dal suo legale, l'avvocato Aldo Mirate. Alla donna sono stati sequestrati a scopo preventivo anche una villa a Casabianca e un alloggio in c[illegible] Alessandria. E' indagata nell'ambito dell'inchiesta che aveva già portato in carcere Piera Scavino, 56 anni (ora [illegible] libertà): quest'ultima è accusata [illegible] essersi procacciata denaro [illegible] una quarantina di risparmiatori, promettendo interessi elevatissimi e spacciandosi per funzionaria di banca.

CANELLI

Volontari in partenza per le zone terremotate

Una «pattuglia» della Protezione civile canellese parte oggi alla volta di San Giuliano di Puglia, uno dei comuni colpiti dal recente terremoto in Molise. Cinque volontari canellesi, guidati [illegible] presidente dell'associazione Franco Bianco, opereranno fino a venerdì prossimo, nella cucina da campo allestita dalla Misericordia di Alba. [fl. l.]

ASTI

Risparmio energetico: due progetti della Provincia

La giunta provinciale ha approvato due progetti sull'incentivazione del risparmio energetico con l'utilizzo di biomasse e di impianti solari. L'iniziativa è destinata a sostenere progetti di impianti di riscaldamento alimentati con combustibili alternativi.

ASTI

Capra resta presidente del bersaglieri

Mauro Capra [illegible] [illegible] confermato alla guida della sezione bersaglieri «Lavezzeri» [illegible] Asti. Con lui fanno parte del direttivo Rino Pozzatello (vicepresidente) e i consiglieri Piero Carbone, Gianni Cico, Claudio Sattanino, Mario Cussotto [illegible] Alberto Zanetti; sindaci Domenico Rosso, Oscar [illegible] [illegible] Maurizio Cagno. La sezione di Asti, che è recentemente è diventata anche presidenza provinciale, ha sede negli uffici della Fondiaria assicurazione, in via Ranco 16. Punto [illegible] forza della sezione [illegible] la fanfara diretta da Giancarlo Maccario, che ha partecipato al raduno nazionale di Gubbio [illegible] che domenica [illegible] dicembre si esibirà alle 12 [illegible] un concerto natalizio sotto i portici di piazza Alfieri. Seguirà un pranzo. Info: 0141/530.181; 30.959.

[illegible]

Una guida per chi visita le colline della Valtiglione

Percorsi turistici con cartelli segnaletici e dèpliant saranno creati dall'unione collinare «Valtiglione e dintorni», [illegible] sede a Montaldo (undici i paesi associati). [illegible] un finanziamento [illegible] 340 milioni di vecchie lire, saranno attrezzati i percorsi [illegible] segnalazione di impianti turistici, sportivi, termali. Sarà anche a disposizione una guida per accompagnare i visitatori. Il tutto dalla prossima stagione estiva. [e. ce.]

I COMMENTI DOPO LA SENTENZA DEL TAR CHE BLOCCA I LAVORI A CERRO TANARO

Bocciata la discarica, che fare?

Il Consorzio conferma ricorso al Consiglio di Stato

CERRO TANARO

«Abbiamo letto che il presidente della Provincia Roberto Marmo ha detto che in seguito alla sentenza [illegible] Tar nell'Astigiano c'è poco da gioire. Ci dispiace contraddirlo, ma per gli abitanti del nostro paese e per quelli della zona circostante è [illegible] invece una grande vittoria». Così Piero Cacciabue, sindaco di Cerro Tanaro, commenta la decisione del Tribunale amministrativo regionale di accogliere il ricorso del Comune contro la scelta provinciale che autorizzava la costruzione della discarica consortile in località Cascina Boschetto. Il sindaco però guarda anche avanti e [illegible] dimentica che il problema rifiuti nell'Astigiano esiste: «Adesso, secondo noi, si tratta di muovarsi per la ricerca di siti alternativi, piuttosto che continuare ed accanirsi su Cerro con ricorsi al Consiglio di Stato dall'esito incerto». Una necessità imprescindibile anche secondo Renzo Savio, tra i coordinatori del comitato antidiscarica: «Non si deve perdere [illegible] Qualsiasi soluzione che venisse indicata dovrà comunque partire da tre presupposti fondamentali: la sicurezza dell'impianto, la presenza di siti alternativi e la durata».

Il sindaco Cacciabue «Mi spiace per Marmo ma noi abbiamo gioito» Emergenza rifiuti vicina

In questi giorni a Cerro si [illegible] alternati felicità per l'esito del ricorso e tensione per la piena del Tanaro. «Ho passato tutta la notte a seguire il lavoro della pompe vicino agli argini, ma il livello dell'acqua non ha [illegible] superato i [illegible] di guardia» ha detto il vice sindaco Franco Lucarno.

E intanto, tornando alla «discarica bocciata», il Consorzio rifiuti ha formalizzato martedì sera, in Consiglio di amministrazione, la decisione di appellarsi al Consiglio di Stato contro la sentenza del Tar che, accogliendo il ricorso del Comune, ha azzerato l'autorizzazione provin[illegible] a costruire la discarica a Cascina Boschetto.

Il cda, in attesa di leggere le motivazioni della sentenza, si è confrontato [illegible] l'avvocato torinese Enrico Piovano. «La decisione di ricorrere al Consiglio di Stato - rilava il presidente Marco Yeuillaz - è stata presa all'unanimità. Se a Roma non sarà ribaltato il provvedimento del Tar, per l'Astigiano si aprirà la prospettiva di dover esportare ancora i rifiuti fuori provincia ogni anno con maggiore difficoltà: il Piemonte è ormai costellato da numerosi punti di crisi per lo smaltimento [illegible] spazzatura e noi abbiamo una proroga per le Basse di Stura di sole ottomila tonnellate».

E Comune di Cerro e Consorzio si «combattono» anche sotto il profilo economico. Nel febbraio 2001 [illegible] Consorzio aveva avviato una richiesta di risarcimento danni, contro l'amministrazione Cacciabue, per 11 miliardi di vecchie lire: somma che rappresentava la differenza tra 24 mesi di esportazione rifiuti all'impianto Amiat e quanto avrebbero speso i Comuni per smaltire a Cerro, se già allora [illegible] [illegible] realizzato il progetto sulla discarica. Ora il Comune di Cerro potrebbe rispondere chiedendo a sua volta i danni al Consorzio. [gi. m.]

PARTE DA CASTIGLIONE UN PROGETTO SPERIMENTALE

Negli alloggi si può risparmiare energia

ASTI

S'inizia dalla frazione di Castiglione un progetto sperimentale dell'assessorato all'Ambiente del Comune di Asti per sensibilizzare i cittadini sul risparmio energetico, partendo da un corretto comportamento tra le mura di casa. Si chiama «Ecoventina».

Il Comune [illegible] inviando ai residenti di Castiglione un questionario a cui è allegato un opuscolo contenente anche testi e illustrazioni dell'«Eneas»; la pubblicazione fornisce consigli utili sull'uso ottimale degli elettrodomestici (lavatrice, lavastoviglie, frigorifero, forno, scaldabagno, condizionatori) e gli [illegible] corgimenti pratici per «spendere di [illegible]. Altri capitoli riguardano le energie alternative, il risparmio [illegible] nella casa, la sicurezza degli impianti, l'utilizzo dell'acqua per ridurre al minimo gli sprechi di questo bene sempre più prezioso, la raccolta differenziata e il compostaggio domestico. I cittadini di Castiglione, precisano dal C[illegible] [illegible] h[illegible] alcun obbligo: potranno seguire in maniera volontaria e compatibilmente con le loro necessità, i consigli contenuti nel manuale. Il questionario - ha sottolineato l'assessore all'Ambiente, Gio[illegible] Pensabene - [illegible] serve per conoscere le abitudini e le [illegible] pressioni degli abitanti dopo l'eventuale utilizzo degli accorgimenti contenuti nell'opuscolo». Il questionario dovrà [illegible] restituito all'Urp di pi[illegible] San Secondo entro il 16 dicembre. [illegible] chi parteciperà alla sperimentazione il Comune darà in omaggio una lampadina a basso consumo energetico.

«Con questa iniziativa - preci[illegible] ancora l'assessora - vorremmo invitare a prendere in considerazione la forma di risparmio più semplice e immediata nelle [illegible] quella dell'energia elettrica, in particolare attraverso l'illuminazione. Il risparmio energetico e quindi di materie prime non rinnovabili - conclude Pensabene - è indispensabile per limitare i danni che sta subendo il pianeta». [f. c.]

TRIBUNALI DI ASTI

Esecuzione Immobiliare n.95/89 R.G. contro [illegible] promossa [illegible] Banca Popolare di Novara Soc.Coop. a r.l.

ESTRATTO DI AVVISO DI [illegible] IMMOBILE CON INCANTO

Il Notaio Piergiorgio Amici Ceva di Nucetto avvisa che presso il [illegible] studio in Asti, Corso Alfieri n.284, il giorno 29 gennaio 2003 alle ore 12,15 procederà alla vendita del seguente immobile:

In COMUNE DI ROCCA D'ARAZZO (Asti) terreno a destinazione agricola di catastali mq 4.922 in C.T. fo.5 n.804 prato cl.2 di are 35,87 RD.euro 15,75 RA.euro 12,97 e n. 805 bosco ceduo cl.2 di are 13,35 RD.euro 1,31 RA.euro 0,90

PREZZO BASE D'[illegible] [illegible] 6.500,00;

OFFERTE IN AUMENTO EURO 200,00.

Per partecipare all'incanto gli offerenti dovranno presentare o personalmente o a [illegible] [illegible] mandatario munito di procura speciale domanda in carta bollata allegando assegno circolare non trasferibile intestato [illegible] stesso Notaio delegato di [illegible] 2.275 pari al 35% di cui 10% a titolo [illegible] cauzione e 25% per l'ammontare presumibile delle spese di trasferimento salvo conguaglio, entro [illegible] ore dodici del giorno precedente l'incanto.

Maggiori informazioni presso lo [illegible] notarile in Corso Alfieri n. 284, Asti, tel.0141/594181-0141/437158 (lunedì e venerdì ore 15,30/17,30).

Asti, li 16 ottobre 2002

[illegible] Notaio
Piergiorgio Amici Ceva di Nucetto

[illegible] DI STUDIO RODOLFO DEBENEDETTI

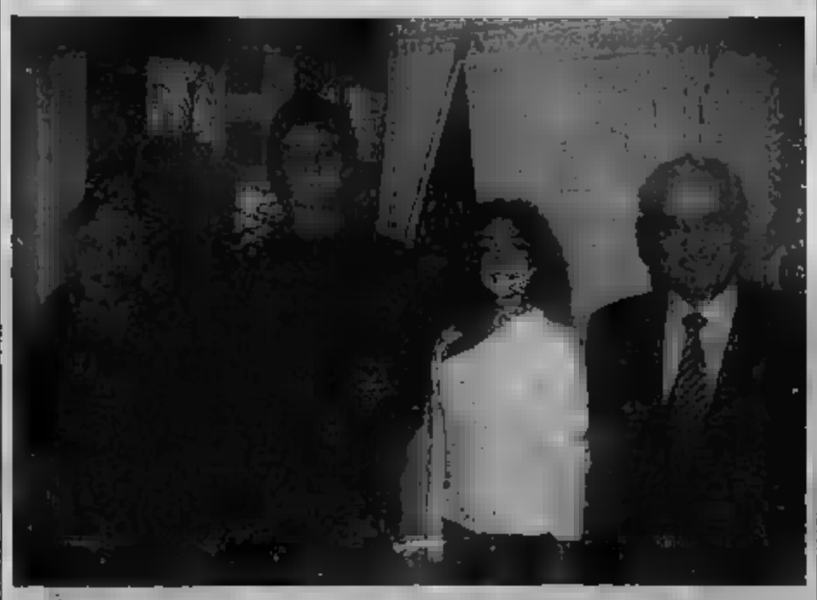

Consegnate a [illegible] diplomati di [illegible] e Scientifico

Il sindaco Vittorio Voglino e l'assessore all'Istruzione Maria Ferlisi hanno [illegible] le borse di studio (di 517 euro ciascuna) in memoria dell'ingegner Rodolfo Debenedetti agli studenti del Classico «Alfieri» e dello Scientifico «Vercelli» Natascia Cerrato, ora studentessa in Medicina e Federico Penna, iscritto al Politecnico, per gli ottimi risultati conseguiti alla maturità. [illegible] foto gli studenti con il sindaco e Maria Debenedetti in rappresentanza della famiglia dell'ingegnere

PROGETTO «ASTINEUROPA»

Attestati agli studenti che hanno [illegible] all'estero

L'assessore provinciale Giacomo Sizia ha consegnato attestati del progetto «A.S.T.InEuropa ii (Alternanza Scuola Tirocini in Europa), promosso da Provincia e Isl. Ouest. Gli studenti premiati (nella foto): Pierpaola Alessandria, Elisa Bosca (Pellati); Silvio Basso, William Pettenuzzo, Daniele Sandri (Artom); Maria Eugenia Marcoppido; [illegible] Ruggeri, Roberta Nebiolo (Sella); Daniele Mancino, Sara Atzori, Paola Favaro (Giobert); Alessandro Bollettin, Fabio Cirio (Andrisano); Paolo Miroglio, Vincenzo Serletti (Castiglione); Alexandra Nagy (Liceo Alfieri); Gabriela Argenta, Zelda Luigia Baldovino, Mario Barutta, Angelo Cortese, Davide Degiovanni, Matteo Pagotti, Roberto Sodano (Penna).

IL CIRCOLO

PAOLO CIRINO POMICINO

Presenta

"GERONIMO"

Venerdì 29 novembre
[illegible] 17,00
Asti - Hotel Lia
Nel suo ultimo libro
DIETRO LE QUINTE
(Mondadori)

Un libro verità, scomodo per tutti, che rivela i retroscena della storia della politica italiana tra la prima e la seconda repubblica. Un libro più che mai attuale per la singolare situazione della giustizia italiana oggi.
Una testimonianza dei retroscena di chi ha vissuto e pagato in uno dei momenti più bui della Repubblica Italiana.

COME PRIMA, IL DOPPIO DI PRIMA.

Con tasso 0% sull'intero importo, il vantaggio delle offerte Eco ③ Opel raddoppia

AGILA CLUB 1.0 a € 7.900

da 8.650

COMBO TOUR 1.7 DI 12.380

① Fino a 3 volte gli incentivi statali

② Con qualunque usato da rottamare

③ Intero importo tasso 0% in 36 mesi

Opel ti offre un'occasione in più. Su Agila Club 1.0, Corsa e Combo Tour riduzione del prezzo di listino fino a tre volte l'importo degli ecoincentivi statali. In più, oggi, un finanziamento a tasso zero in 36 mesi sull'intero importo, con anticipo zero.

Opel. brillanti, auto migliori.

SABATO 30 NOVEMBRE E DOMENICA 1 DICEMBRE.

CONCESSIONARIA OPEL PER ASTI **interauto**

ASTI - C.SO ALESSANDRIA, 264 (Vicino BINGO E MINI MOTEL)

Amministrazione e Vendita tel. 0141/470157- Fax 0141/470149 - Magazzino tel. 0141/470922 - Servizio Assistenza tel. 0141/470929

www.opel.it
www.opelbuypower.it

Nell'ordine: prezzo chiavi in mano ecoincentivi Opel inclusi, IPT e ecoincentivi statali esclusi - importo finanziario - rate mensili per 36 mesi - - TAEG. Agila 7.900 - € 7.900 - 219,44 - 0% - 1,68%. Corsa Club 1.0 3p/€ 9.450 - € 8.650 - € 240,28 - 0% - 1,53%. Combo Tour 1.7 DI/€ 12.380 - € 12.380 - € 343,89 - 0% - 1,66%. Finanziamenti concessi salvo approvazione della finanziaria. Costo istruttoria pratica € 200. Offerte valide in caso di rottamazione usato e per immatricolazione entro il 23/12/02, non cumulabili con altre iniziative in corso.

Tutte le notizie, i fatti, le opinioni ■ i commenti; la politica, l'economia, la cultura, lo sport e molto di più. Tutti i testi degli articoli pubblicati su La Stampa ■ sui supplementi Tutto scienze e tecnologie ■ Tutto Libri Tempo Libero li trovate nel cd tutto compact La Stampa 2001. Completo ■ facile da consultare. **Tutto compact, la raccolta completa de La Stampa 2001.**

tutto compact La Stampa 2001: Euro 120

☐ Desidero acquistare tutto compact La Stampa 2001 ____ 120

☐ ■ in possesso ■ precedenti ____

☐ Desidero acquistare le annate precedenti: 1993, 1994, 1995, 1996, 1997, 1998, 1999, ____ Euro 60 cad.

☐ Desidero acquistare la collezione completa: 1993-2001 ____ Euro 400

Pagamento:
contrassegno, oppure assegno non trasferibile intestato a "Editrice La Stampa S.p.A."

I prezzi comprendono IVA e spese postali.

Ritagliare e spedire questo coupon a:
EDITRICE LA STAMPA
Via Marenco 32, 10126 Torino
oppure via fax: 011 669 30 67

Cognome ____
Nome ____
Società/Ente ____
P. IVA o Cod. fisc. ____
Via ____ N. ____ Prov. ____
C.A.P. ____ Tel. ____
Firma ____

Per informazioni:
Numero 800 011
dal lunedì al venerdì dalle alle 14.

STASERA ALL'OTTOLENGHI SPETTACOLO CONCLUSIVO

Le «Impronte» di Antigone

ASTI

[redacted] ottenuto grande successo fin dall'inizio il Progetto Antigone, il corso dedicato a donne del teatro, studentesse e insegnanti organizzato dalla Consigliera [redacted] della Provincia Rossella D'Addato. Numerose [redacted] adesioni, folta [redacted] presenza alle lezioni-spettacolo con attrici come Valeria Moriconi, Maddalena Crippa, Ileana Ghione, Franca Nuti e Ottavia Fusco, aperte al pubblico.

[redacted] alle 21,15 a palazzo Ottolenghi andrà in scena «Impronte», lo spettacolo finale del seminario. L'ingresso è libero. In scena ci saranno Marta Barattia, Paola Brusasco, Elena Brusasco, Fatima Candelo, Sara Capponcelli, Lina Cipullo, Daniela Cocco, Aurora Del Bandecca, Silvia Gusinu, Debora Loria, Barbara Loria, Emanuela Mascero, Caterina Mennuni, Silvia Perosino, Giulia Rizzolo, Serena Schillaci, Valentina Solinas, Antonella Stanzù, Marianna Tortoriello. L'allestimento scenico è curato [redacted] Francesco Fassone, le luci da Marco Burgher. [redacted] regia è di Esther Ruggiero e con la collaborazione al laboratorio di Andrea Dosio. Interpreteranno storie di donne suggerite da Franca Rame, Dante Alighi[redacted]ri, Bertold Brecht, Anton Cekov, Eduardo [redacted] Filippo, Carlo Goldoni, Henrik Ibsen, Arthur Miller, Cesare Pavese, Luigi Pirandello, Seneca, William Shakespeare, George Bernard Shaw e Oscar Wilde.

«Sono storie di donne [redacted] esistono da sempre senza tuttavia essere mai esistite veramen[redacted] - spiega Esther Ruggiero - O forse sì, nessuno potrà mai saperlo con certezza. Sono dentro di noi, intorno a noi, alle prese con un universo, maschile e non, che talora le lascia ai margini della realtà comprensibile».

> In scena [redacted]ti attrici che hanno seguito il seminario dedicato al ruolo della donna nella storia [redacted] teatro

«È per questo - aggiunge la regista - che il pubbli[redacted] troverà immerso in un'azione che lo comprende, avvolto e stregato da [redacted] evaporate dai muri di un palazzo antico: dovrà seguire, o meglio, dovrà farsi portare e trasportare in un viaggio il cui itinerario è stabilito soltanto dall'onda emozionale che ciascuno è disposto e vuole sentire».

Lo spettacolo, nato come mo[redacted] conclusivo di un corso sul [redacted]ro delle donne, non sa[redacted] una galleria antologica né un esercizio di stile, non avrà la pretesa di un cammino a tappe cronologicamente coerenti [redacted] cadenzato. È l'esplosione [redacted] immaginari [redacted] che diventano sogno collettivo, il sogno di un mondo in cui ogni donna non rinuncia ad [redacted]e donna e in cui [redacted] dimentica [redacted] la magia [redacted] propria femminilità, per dolorosa che sia.

AL DIAVOLO ROSSO SI PRESENTA IL NUOVO ALBUM

Tribù italiche dal folk al rock

Fabio Barovero, stasera ad Asti, con Luca Morino del complesso «Mau Mau»

ASTI

Approda stasera al Diavolo Rosso la [redacted] «Le Tribù Italiche», l'iniziativa di World Music Magazine [redacted] alla musica tradizionale reinterpretata dai giovani [redacted] quest'anno la scelta è caduta sul Piemonte. Alla rassegna, di carattere regionale ha aderito anche l'Ente Parchi Astigiani, oltre a Regione e associazione Ethnosuoni. World Music Magazine parte da un [redacted] semplice: tutte le tradizioni sono frutto di mediazioni culturali difficili, [redacted] o sotto gli occhi [redacted] le orecchie di tutti. La tradizione [redacted] riplasma continuamente, incorpora v[redacted]e spunti della contemporaneità, metabolizza e assorbe come una spugna.

Alle 22 sul palco si avvicenderanno Franco Romana e Silvio Vallauri, i Triolet, e Fabio Barovero dei Mau Mau. Presenteranno il cd prodotto da Ethnosuoni e dalla Regione. Romana e Vallauri sono due protagonisti di lungo corso delle tradizionali occasioni di festa, interpreti di antichi [redacted] popolari come [redacted]te» [redacted] «balet» tipici delle valli cuneesi da cui provengono. I «Triolet» sono eredi del complesso «La Cantarana», grande memoria storica di musiche, canti e danze del Pinerolese. Fabio Barovero, da sempre colonna portante dei Mau Mau, presenta il [redacted] ultimo lavoro personale, «Vero», [redacted] di delicatezza onirica e taumaturgica, per una musica urbana [redacted] [redacted] senza bandiera. L'ingresso è libero. [c. f. c.]

GENTE DI PALIO

Ecco il gioco dell'oca con i borghi
Rettori a Castell'Alfero e D. Bosco

Franco Cavagnino

Serata conclusiva della stagione 2002 per l'Associazione astigiana [redacted]rse cavalli che si è ritrovata al ristorante «La Grotta», presenti l'assessore al Palio Alberto Pasta e il Capitano Paolo Bagnadentro.

Sono stati tra l'altro premiati il fantino e la scuderia [redacted] hanno ottenuto i migliori risultati nelle corse organizzate dall'associazione: [redacted] Martin Ballesteros, vincitore del [redacted] 2002 per 3T e la scuderia «San Martino». Il presidente dell'Associazione astigiana corse cavalli, l'avvocato Marco Zappa ha inoltre annunciato il calendario delle manifestazioni che si svolgeranno sulla pista dello stadio «Censin Bosia» in collaborazio[redacted] Nova Asti: nel 2003 saranno sei e il primo appuntamento è previsto per il 9 marzo. Durante la serata si è svolta anche l'inedito «1° Palio dell'oca»: nulla a che vedere con la [redacted]rada [redacted] b[redacted] una rivisitazione paliofila di uno dei più vecchi e cari giochi di società. Consiste in un grande tabellone che riproduce la pista [redacted] piazza Alfieri, su [redacted] vengono mossi, dopo aver lanciato i dadi, tasselli magnetici a forma di cavallo e con i colori di borghi e [redacted]ni. Qua e là, lungo il percorso, c'è qualche trabocchetto che vivacizza la sfida. Dopo tre appassionanti batterie e la finalissima è risultato vincitore del primo Palio dell'oca, Enrico Ruiu, dirigente della Nova Asti che difendeva i colori del Don Bosco: secondo il fantino Bruno Mollo per Canelli, terzo Salvatore Lo Manto (Moncalvo). L'acciuga è andata al fantino Gianluca Scaglione per Montechiaro. Il Palio dell'oca, potrebbe diventare, con l'arrivo della [redacted] stagione, una delle attrazioni dello stadio comunale. Qualcu[redacted] pensando seriamente.

Piero Berrino, rettore di Castell'Alfero

CASTELL'ALFERO. Il comitato Palio di Castell'Alfero ha rinnovato la fiducia al rettore Piero Berrino, due volte vincito[redacted] del drappo (1997 [redacted] '98). Berrino oltre a lanciare nell'olimpo della corsa [redacted] fantino faentino Claudio Bandini è il proprietario del sempiterno cavallo «Pierino» (un [redacted] della pista di piazza Alfieri) e di «Venerdì».

Franco Brignolo, rettore del D. Bosco

DON BOSCO. Sarà ancora Franco Brignolo [redacted] guidare il comitato Palio gialloblu. Le altre cariche: Maddalena Spessa, Gerry Malpede e Felice Viarengo (vice rettori); Marina Brondolo e Emanuela Cena (consiglieri); Maddalena Spessa, Giuliano Dedler e Elio Cerato (rettori onorari); Gerry Malpede (tesoriere); Marina Brondolo (segretaria), Emanuela Cena (addetta stampa). Commissioni: Franco Brignolo, Maddalena Spessa, Gerry Malpede, Felice Varengo, Marina Brondolo, Emanuela Cena si occuperanno della commissione cavalli: Franco Brignolo (manifestazioni), Marina Brondolo (bancarella), Felice Varengo (imbandieramento); Gerry Malpede (raccolta fondi e tesseramento); Maddalena Spessa (sfilata e ricerca storica); Rober[redacted] Lombardo (coordinamento giovani); [redacted] Baratta (sede); Probiviri: Giuliano Dedler, Pier Navino Passeri; revisori: Antonio Bocca, Giulio Mazzetti, Pier Navino Passeri. Il 2003 sarà [redacted] molto intenso per il Don Bosco: l'agenda degli impegni è già fittissima [redacted] trasferte in Italia e all'estero.

TORRETTA. Nel rione Torretta l'attività 2002 si conclude stasera, alle 21, nella sede del comitato (vicolo Calderara 3) con l'assemblea annuale. All'ordine del giorno il rendiconto finanziario dell'edizione 2002, la relazione del rettore Alessandro Lozzarato, le dimissioni del comitato esecutivo e la nomina del rettore per il 2003.

[redacted]OMEMORIA

OGGI

BIBLIOTECA ASTENSE. Fino a sabato 30 novembre il centro di lettura di palazzo Alfieri resta chiuso per questioni tecniche. Riapre lunedì 2 dicembre.

8-19, VILLANOVA. Fiera di Santa Caterina e mercato settimanale: da 133 anni si ripete la [redacted] voluta [redacted] del [redacted] soccorso e degli operai per rilanciare il commercio locale penalizzato dalla [redacted]. La fiera si tiene nelle vie Roma e Vittorio Veneto e nelle piazze del Mercato e Supponito. Presente anche un banco informativo con degustazione di prodotti biologici provenienti da [redacted]perative del Sud del mondo.

10,30, ASTI. Al carcere di Quarto festa della polizia penitenziaria.

14,30, ASTI. I Convegni culturali Maria Cristina organizzano la visita alla «Pinacoteca Giovanni e Marella Agnelli» al Lingotto di Torino. Partenza da piazza Alfieri, rientro intorno alle 19. Quota: 15 [redacted] (viaggio, ingresso e guida alla pinacoteca). Info: 0141/208.506.

15, ASTI. Incontro sugli [redacted] natalizi, nella Sala del Consorzio dell'Asti (piazza Roma 10), con l'esperta [redacted]e Luciana Battistoni. Organizza il Club del fornello. Ing[redacted] 12 euro [redacted] ricavato sarà devoluto a scopo benefico).

20,30, MONGARDINO. In municipio un [redacted] sulla qualità [redacted] Barbera d'Asti 2002 apre il programma della Festa provinciale del Ringraziamento della Coldiretti.

20,30, [redacted] MICHELE. Per la rassegna «Aria [redacted] festa» protagonista il fritto misto al ristorante «Grangia 3° Reg. Alpini» [redacted] via Roma 10. Quota: 13 euro. Gradita la prenotazione. Info: 0141/930.952.

21, ASTI. [redacted]ema Lumière (Don Bosco) replica de «La locanda della felicità» di Zhang Yi[redacted]. Biglietto 5 euro (ridotti 4).

[redacted]

Seminario sulla parità

▪ Prosegue domani il ciclo di semi[redacted] nell'ambito del progetto sui temi delle pari opportunità «I percorsi di carriera nella Pubblica Amministrazione» organizzato [redacted] Assessorati ai Servizi Sociali e Personale [redacted] Comune. Alle 15,30 a palazzo dei Leoni, via Balbo 4, interverranno Franca Turco, Consigliera di Parità della Provincia di Cuneo, che presenterà il panorama della legislazione italiana sulle pari opportunità e Gianna Rolle, [redacted] parità del Fondo Sociale Europeo, che illustrerà aspetti internazionali delle pari opportunità.

21, NIZZA. Consiglio comunale: tra i punti in discussione, mozioni e interpellanze della minoranza in particolare sui lavori pubblici in città e [redacted] del giorno sulla Sanità proposto dal sindaco Flavio Pesce.

21, AGLIANO. L'affidamento del servizio di tesoreria comunale (2002-2007) è [redacted] discussione in Consiglio comunale. All'esame anche lo scioglimento [redacted] Consorzio polifunzionale della Valtiglione.

21, BUTTIGLIERA. Undici punti all'ordine del Consiglio comunale: si parla di edilizia, ciclo integrato delle acque, convenzione c[redacted] la Comunità collinare «Alto Astigiano» per assegnare la conduzione del servizio Tecnico.

21, DUSINO SAN MICHELE. Il Consiglio nomina il [redacted] conti per il triennio 2003-2005 e il proprio rappresentante dell'assemblea della Comunità collinare «Pianalto Astigi[redacted]

[redacted]

9,15, [redacted] Al [redacted] scena in lingua inglese «Animal Farm» di George Orwell [redacted] la regia [redacted] Tony Gardner [redacted] Christopher Holt. Lo spettacolo è destinato agli studenti delle scuole superiori; al termine della rappresentazione previsti incontri fra attori e studenti. Per informazioni e prenotazioni: Palchettostage, tel. 0331/677.300, fax 0331/677.228, e-mail: info@palchetto.it

DOPPIO CLI[redacted] NORD C[redacted] DI DIA[redacted]

Pippo Sacco

DESTA sempre curiosità e interesse vedere un'immagine dei primi decenni del '900 dell'attuale largo Martiri della Liberazione, a quel tempo «sbocchi a nord», dove praticamente finiva il centro urbano, con il corso Dante appena aperto e solo inghiaiato. Di là iniziava la periferia, e meglio ancora la campagna, con le prime case e le ville dove i notabili amavano trascorrere i giorni di festa, ma anche lunghi periodi di villeggiatura estiva fuori dalla calura cittadina, quan[redacted] non c'era ancora l'abitudine delle vacanze [redacted] mare o in montagna. Dal confronto con la foto odierna, l'unico elemento comune alle due immagini è rimasto l'Istituto Sperimentale per l'Enologia, ancora oggi a metà di [redacted] Pietro Micca, che fino al 1911 era denominata via Carlo Emanuele I. La Regia Stazione Enologica Sperimentale era stata istituita nel 1872 e si trasferì nel novembre 1912 in quell'edificio appena ultimato, costruito dal governo su terreno acquistato dal Comune. Nel luglio 1916, di fronte e poco oltre, iniziò la sua attività la Casa [redacted] Salute Sbocchi Nord, oggi Casa di Cura San Secondo. Nello spiazzo deserto, fino al 1954 piazza Dante, [redacted] nota a sinistra la casa [redacted] dottor Goria, poi sopraelevata di un piano e ampliata verso l'attuale via Bigatti, prima di essere demolita negli Anni '60 per fare posto all'attuale condominio.

Curioso è il «casotto» al centro, sede delle guardie daziarie comunali e poi di un piccolo bar con dehors, che venne abbattuto negli Anni '40. Il terre[redacted] incolto in basso a sinistra nella vecchia cartolina fa intuire che in quegli [redacted]ni n[redacted] erano [redacted] stati costruiti i palazzi che oggi si affacciano [redacted] corso Dante, [redacted] il [redacted] via del Bosco. A destra si intravedono in primo piano i balconi in [redacted] due ville che nell'ultimo dopoguerra vennero sostituite dal grande palazzo odierno, mentre al di [redacted] di corso Dante si vede svettare la torretta della «Cà di diàu», la bella villa di fine '800 che fu del senatore Leopoldo Baracco. Da tutti [redacted] con quel nome proprio per i diavoli con [redacted] erano decorati i cornicioni, fu demolita nel 1967.

LETTERE AL GIORNALE

Non lasciate morire la Sanità in Valle Belbo

In riferimento alle dichiarazioni con cui l'assessore regionale alla Sanità D'Ambrosio, ieri su La Stampa, sostiene la chiusura del pronto soccorso di Nizza «perché costa troppo», vorrei raccontare la mia esperienza.

Mio figlio ha quattro anni e l'altra sera mentre stava giocando ha sbattuto la tempia contro lo spigolo di un mobile di casa. Un incidente banale che però, [redacted] credo [redacted] comprensibile, ha messo in apprensione me e mio marito. Abbiamo chiamato la Guardia Medica che, per il nostro problema, ci ha indicato gli ospedali [redacted] Asti e Alessandria. [redacted] abitiamo [redacted] Canelli. Quella [redacted] verso le 21, sull'Astigian[redacted] era in atto un temporale fortissimo. Le strade della zona [redacted] completamente allagate. Così abbiamo deciso di andare al pronto soccorso di Nizza, anche [redacted] non specializzato in emergenze pediatriche.

Dico subito che lì abbiamo trovato uno staff medico [redacted] prim'ordine. Medici e infermieri sono stati stupendi con mio figlio, con altri due bimbi suoi coetanei, e con tutti coloro (purtroppo una decina di persone) che hanno ricorso al servizio. Alla fine tutto si è risolto per il meglio e [redacted] doversi sobbarcare un viaggio, con un tempo da lupi, verso Asti o Alessandria.

Mi domando come si possa parlare di chiusura o ridimensionamento di un p[redacted] soc[redacted] come quello di Nizza che opera, con professionalità ed efficienza, su un'area come la valle Belbo, con oltre 60 mila abitanti, centinaia di industrie e attività agricole a rischio di infortuni. E non mi [redacted] venga a [redacted] che n[redacted] le ambulanze del 118 sul territorio (che comunque non [redacted] sono ancora), sarebbe u[redacted] valida alternativa al pronto soccorso.

Da cittadino e da madre, invio un appello ai politici astigiani che, a tutti i livelli, comunale, provinciale, regionale e statale, dovrebbero fare i nostri interessi (del resto ricoprono cariche su delega concessa da noi elettori): non fate morire la Sanità in valle Belbo, ne va della sicurezza dei nostri figli, del [redacted] di pubblici amministratori, della nostra dignità di uomini e donne.

L. M., Canelli

NUMERI UTILI

PRONTO INTERVENTO 118

AUTOAMBULANZE

[redacted] **VERDE** [redacted] 0141 [redacted]; [redacted] 0141 726.390; [redacted] 0141 955.233; **Montafia:** 0141 997.555; **Montemagno:** 0141 63.656.
CROCE ROSSA Asti: 0141 417.741; **Calliano:** 0141 921.976; **Canelli:** 0141 824.222; **Annone:** 0141 401.388; **Ca**[redacted] 011/9927.301; **Cocconato:** 0141 907.503; **Costigliole:** 0141 966.779; **Isola:** 0141 [redacted]; **Mombaruzzo:** 0141 699.237; **Monastero B.:** 0144 [redacted] **Moncalvo:** 0141 921.313; [redacted] 0141 953.175; **Montiglio:** 0141 994.911; **Piovà Massaia:** 0141 996.410; **S.Damiano:** 0141 975.910; **Villafranca:** 0141 943.777; **Villanova:** 0141 948.445.

FARMACIE DI TU[redacted]

Ad Asti [redacted] sono di turno con orario dalle 8 alle 19.30 senza interruzione la [redacted] *Torretta*, via Corsi 1, tel. 0141/211.383. Con orario dalle 8 alle 12.30 e dalle 15 alle 8 del giorno successivo *Don Bosco*, piazza Vittorio Veneto 5, tel. 0141/212.848.
Canelli: *Sacco*, via Alfieri 15.
Moncalvo: *Odone*, via Castello.
Nizza: *Fenile*, via Partigiani 1.

GUARDIA MEDICA

Notturna, prefestiva e festiva:
Asti e provincia 800 700707.
Castelnuovo D.B. 011 987.8468.

CARABINIERI pronto intervento 112

Asti: 0141 530.190; **Bubbio:** 0144 81.03; **Canelli:** 0141 823.983; **Castagnole L.:** 0141 878.161; **Castelnuovo D.B.:** 011 987.6152; **Costigliole:** 0141 966.098; **Moncalvo:** 0141 917.100; **Montegrosso:** [redacted] 952.150; [redacted] 0141 721.623; **San Damiano:** [redacted] 975.064; **Villanova:** 0141 948.033.

GUARDIA DI FINANZA pronto intervento 117

Asti: 0141 593.232-31.743; **Canelli:** 0141 823.481; **Nizza:** 0141 721.165.

POLIZIA pronto intervento 113

[redacted] Questura e [redacted] 0141 418.111; **Stradale Asti:** 0141 418.811; **Nizza:** 0141 720.711; **Autostrada A21:** 0131 361.265.

VIGILI FUOCO pronto intervento 115

Asti: 0141 413.711.

ATL (Agenzia turistica locale)

Asti: 0141 530.357.

Il Filarmonico presenta una rassegna ricca di proposte e curiosità

Tutti i suoni di «Asti in concerto»

Chopin, jazz, operetta e canti dalla Mongolia

Tornano gli appuntamenti con la musica proposti dal Circolo Filarmonico astigiano con il titolo «Asti in concerto».

L'iniziativa, giunta alla settima edizione, propone musica classica, ma anche jazz e rarità etniche, quest'anno rappresentato da un complesso che giunge dalla Mongolia, con il caratteristico canto armonico. L'organizzazione è curata dal Filarmonico con la collaborazione della Regione e il patrocinio degli assessorati alla Cultura di Provincia e Comune, e il sostegno delle Fondazioni Cr Asti e Crt.

Il 9 novembre la rassegna si è aperta con l'applauditissimo concerto dell'Orchestra Filarmonica da camera della Lettonia diretta da Massimo Lambertini in palazzo Ottolenghi strapieno.

«Gli obiettivi che ci eravamo prefissi nel promuovere il primo cartellone - spiega il direttore artistico Lia Lizzi Balsamo - sono stati raggiunti con significativi risultati; proporre concerti di alto livello con interpreti di richiamo, il favore degli astigiani, avvicinare gli studenti e colmare almeno in parte l'ormai cronica carenza nell'uso del linguaggio musicale nella formazione culturale».

«Questo dimostra - prosegue - che la rassegna è cresciuta e abbiamo visto aumentare il pubblico; il salone di palazzo Ottolenghi è sempre stato al limite della capienza, e nei concerti serali che nelle lezioni-concerto. Questo naturalmente ci gratifica e ci stimola a proseguire, nonostante le difficoltà che ogni anno incontriamo».

Ecco gli appuntamenti, che si terranno tutti a palazzo Ottolenghi con inizio alle 21,30:

1 DICEMBRE. «L'opera delle filastrocche», musiche di Virgilio Savona e testi di Gianni Rodari eseguiti dal gruppo vocale «I venditori di sogni» e Quartetto Estravagario.

8 GENNAIO. «Vienna e l'operetta» con la Damensalonorchester Operball, orchestra femminile di Vienna.

25 GENNAIO. «Omaggio a Chopin» con il pianista Roberto Cappello, tra i più affermati solisti e acclamato in tutta Europa.

8 FEBBRAIO. «Borte», piccola orchestra di Ulan Bataar, musica tradizionale della Mongolia.

22 FEBBRAIO. Omaggio a Gioacchino Rossini con gli strumentisti dell'Orchestra sinfonica della Rai.

8 MARZO. «L'una e cinque», sestetto vocale jazz.

BIGLIETTI. Gli ingressi costano 11,50 euro, ridotti 8,50. I lettori della Stampa potranno con il biglietto ridotto presentando i tagliandi che pubblicati dall'edizione astigiana nei giorni dei concerti. Abbonamenti a sei serate: 37 euro. Informazioni Filarmonico, via Crispi 8, tel. 0141/598.513.

Strumentisti dell'Orchestra della Rai: suoneranno il 22 febbraio. Accanto il pianista Roberto Cappello, in recital il 25 gennaio

L'«Operball Wiener». Sopra, il gruppo Borte di Ulan Bataar, capitale della Mongolia

Il Quartetto Estravagario durante la festa della musica al castello di Montiglio Monferrato. Sarà di scena il 1° dicembre

E' arrivata l'ora di musica

Recital-lezioni dedicate alle scuole

Parallelamente alla rassegna «Asti in concerto» si svolge la sesta edizione di «(E) ora di musica», ciclo di lezioni-concerto per gli studenti.

«I programmi scelti - spiega Lia Lizzi Balsamo - sono di facile comprensione e di particolare interesse didattico, sia per gli aspetti prettamente musicali per la composizione musiche eseguite e argomenti curriculari, con repertori che spaziano dal Settecento strumentale sino ad alcuni aspetti della musica del Novecento, pre proporre ai giovani un panorama completo e variegato».

«Si alterneranno così - prosegue - concerti di carattere monografico altri in cui sono previste esecuzioni di autori, periodi e culture diverse; inoltre, intervento diretto degli esecutori nella descrizione delle musiche, faciliterà la comprensione e sarà di stimolo per un confronto le e le esperienze musicali e storiche dei ragazzi».

Il gruppo astigiano «La Ghironda» propone musica antica e della tradizione popolare

I programmi, da fissare le scuole che intendono aderire, prevede lezioni-concerto con il Quartetto d'archi dell'Orchestra classica di Alessandria, con il gruppo astigiano «La Ghironda», specializzato nell'interpretazione musica antica (medievale e rinascimentale) e nella tradizione popolare piemontese, e il trio del chitarrista jazz Pino

Informazioni al Filarmonico, via Crispi 8, tel. 0141/598.513, lunedì a venerdì, in orario 10-12 e 17-19.

PARTE DAL PAESE ASTIGIANO LA «CROCIATA» PER UN MARCHIO DELLE CARNI DI MANZO PIEMONTESE

Calamandrana, i richiami delle «3B»

Un omaggio a Barbatelle, Barbera e Bollito

Enrica Cerrato

CALAMANDRANA

Partirà da qui, durante la manifestazione «Officina Tre B» in programma nel fine settimana, la «crociata» per un marchio della di piemontese: grazie al lavoro di gruppo di veterinari, allevatori ed esperti, guidati da Fausto dell'Asl 19, è già a buon punto il progetto per «Ma.pi.mo.la» (manzo piemontese Monferrato e Langa), il disciplinare di etichettatura delle carni. Sarà presentato (alle 18 ristorante Il Quartino), nell'ambito del convegno «La carne: come la vogliamo?» a cui partecipano Mario Valpreda (capo dipartimento sanità pubblica Regione Piemonte), M Luisa Amario (responsabile dietologia Asl 19), Sergio Capaldo (Slow Food).

Anticipa Fausto Sollto: «L'iter per il disciplinare sarà ancora lungo, dovrà essere inviato in Regione, seguirà una audizione pubblica e poi il tutto andrà al ministero e si passerà infine alla registrazione a livello europeo. Il veterinario ha compiuto ricerche storiche che testimoniano la presenza di allevamenti e fiere fin dal 700 e delimitato un'era geografica in cui da sempre sono presenti stalle con razza piemontese. In pratica si va dal confine con fino al Cuneese. Cuore, quel territorio del Sud Astigiano a cavallo tra Langa e Monferrato. 1.100 gli allevamenti interessati con 20 mila capi in totale, di 12 mila iscritti al libro genealogico. Potenzialità di macellazione 1.500 capi all'anno. Grosso modo il comparto ha un giro di 4 milioni e 200 mila euro a cui si aggiunge l'indotto fino a superare i 5 milioni di euro.

Degustazioni di carni tipiche piemontesi nella precedente edizione di «Officina 3B» nel palatenda di piazza Dante a Calamandrana. L'appuntamento per i buongustai verrà riproposto in paese

Cifre che non sono quelle del Moscato o del Barolo, ma sono comunque «pesanti» per un settore con il merito indubbio di mantenere vita zone agricole marginali.

Da domani con la presentazione del progetto «Ma.pi.mo.la» nel vivo la terza edizione di «Officina Tre B», omaggio a Barbatelle, Barbera e Bollito. All'incontro seguirà, sempre ristorante «Il Quartino», una inviti con un insolito confronto a tavola tra carni di razza piemontese, romagnola e chianina invece si apriranno stand espositivi nel palatenda piazza Dante (10-12,30; 14-20,30) e in serata ci una cena per oltre trecento commensali (prenotazioni 0141/75114), a base di carne preparata dai migliori ristoranti della zona (Da Bardon, Violetta, Il Quartino e agriturismo La Corte). Dalle quinte i macellai Michele Lo Re, Gianni Milano, Guaraldo, Monferrato Carni, Sta.li, Vittorio e Loredana Giovine, Carlo Ariotti. La giornata domenica sarà invece incentrata sulle barbatelle da vite, altro comparto produttivo. Dalle 10 convegno sul vivaismo viticolo con i maggiori esperti nazionali. Una curiosità: negli stand espositivi (aperti anche domenica dalle 9 alle 18,30), saranno vivaisti piemontesi, friulani, marchigiani e dell'Alto Adige. Mostreranno ai visitatori il passo ed antico ciclo di produzione delle piantine di vite.

525 MILA € DALLA REGIONE

Contributi per assumere i disabili

TORINO

All'Astigiano toccheranno 525 mila euro (1 miliardo di vecchie lire) del fondo stanziato Regione alle Province dividendo i fondi nazionale e regionale per l'assunzione dei disabili: uniti agli stanziamenti per l'inserimento lavorativo delle fasce deboli Programma operativo regionale 2000-2006, i fondi complessivamente ammontano a circa 11 milioni di euro.

I finanziamenti previsti - precisa Gilberto Pichetto, assessore regionale all'Industria, Commercio, Lavoro e Formazione - derivano dai fondi che lo Stato assegna alle Regioni per consentire alle imprese che assumono disabili di beneficiare della fiscalizzazione totale o parziale dei contributi previdenziali e assistenziali, di destinati con la legge regionale 51/2000 e dalle risorse del Fondo Sociale Europeo».

«Tra le misure degne di rilievo - prosegue Pichetto - voglio ricordare il rimborso forfettario delle spese sostenute dalle imprese per adeguare i posti di lavoro alle esigenze dei disabili, per la realizzazione di postazioni di telelavoro e per la rimozione delle barriere architettoniche. Secondo un monitoraggio dell'Agenzia Piemonte Lavoro, l'applicazione della legge 68/99 ha permesso, nei mesi di novembre 2001 ad aprile 2002, l'assunzione di 1.500 disabili in tutto il Piemonte».

CONVEGNO ALL'API

Risparmio energetico coi consorzi

ALESSANDRIA

Le nuove opportunità di risparmio energetico per le piccole e medie aziende sono illustrate un seminario tenutosi ieri all'Api. Hanno aperto i lavori il vice presidente Fernando Savoia e il segretario generale Carlo Taverna. I relatori, Giancarlo Lombardo (Ufficio tecnico Api) e Stefano Peola (Ufficio economico Api), hanno illustrato i vantaggi di cui potranno usufruire a partire gennaio le Pmi grazie al recente decreto sulla liberalizzazione del energetico. Attualmente sono soltanto 30 le ade dell'Api provinciale che hanno potuto, riunendosi in consorzio, beneficiare di tariffe minori per l'energia elettrica in quanto raggiungono complessivamente un consumo di almeno 100 milioni di chilowatt ora. Il decreto Marzano, che prevede entro il 2007 la possibilità di accedere libero mercato a tutti i clienti (anche i singoli nuclei familiari), abbatte notevolmente il minimo di in chilowatt e permetterà così piccole e medie imprese di riunirsi in consorzio per scegliere poi l'operatore dal quale acquist energia elettrica anche quando il consumo minimo sia di appena 20 milioni di chilowatt ora.

Profit non profit. E' il progetto che vede in provincia il Consorzio Api formazione come partner per fornire consulenze specialistiche alle imprese che operano nel sociale. [f. m.]

A NOVI, STREVI, MORANO

La Regione finanzia altre strade

ALESSANDRIA

Il Consiglio regionale ha approvato il «Piano degli investimenti sulla rete stradale trasferita», cioè le statali passate alla Regione e alle Province. «Per l'attuazione del piano - dice l'assessore Trasporti, William Casoni - sono ipotizzati sette anni, dal 2002 al 2009, con una spesa di 992 milioni di euro, oltre ad altri a disposizione per finanziare eventuali improvvise necessità. Spero che il 2004 siano aperti tutti i cantieri e terminate molte opere». «Finalmente - aggiungono Casoni e il consigliere Marco Botta - potremo cambiare il volto della viabilità piemontese, 60 interventi che risolvono le situazioni più critiche, dando una immagine più moderna alla rete viaria».

In provincia il piano prevede oltre 151 milioni e mezzo di euro: 110 milioni e mezzo per le strade passate alla Regione e 41 milioni per quelle trasferite alla Provincia. I principali interventi le varianti Strevi alla ex statale (progetto definitivo), Alessandria (Osterietta-San Michele), Novi e Pozzolo sulla 35 bis dei Giovi, Morano sul Po sulla 31 dal Monferrato, Valenza sulle ex statali 494 e 78 e di Tortona, pronti tutti i progetti preliminari. I collegamenti Strevi-Predosa e Melazzo-Bistagno, pronti i preliminari, la variante di Visone e l'ammodernamento della 457 da Casale verso Ozzano, preliminari in corso. [f. m.]

IN BREVE

CASALE

Orologi contraffatti rinviato a giudizio

Cosimo Santoro, abitante a Villanova, via Montiglio 8, è rinviato a giudizio: il 23 aprile dovrà rispondere davanti al giudice unico aver detenuto per vendita 19 orogoli da polso con marchio contraffatto Adidas e Breitling, e di ricettazione. [r. sa.]

a processo per truffa e falso ideologico

Slittato al 19 marzo il processo a Roberto Baldini, 46 anni, e Meda, anni, Lu. in via Marconi 61, accusati falso ideologico e truffa. Secondo l'accusa con raggiro avrebbero ottenuto il gratuito patrocinio nonostante fossero proprietari di sei veicoli. [r. sa.]

Nel gual il paziente che spintonò l'infermiera

È stato rinviato a giudizio (udienza 7 maggio) Arcangelo Pastore, anni, pugliese, che secondo l'accusa nel gennaio di quest'anno avrebbe spintonato un'infermiera al Santo Spirito, dove era ricoverato, dove fra l'altro fornito una falsa dichiarazione d'identità. [r. sa.]

CASALE

Acquisto d'attrezzi agricoli pagati con assegno a vuoto

Franco La Porta, anni, di Acqui Terme, via Ferraris 58, stato rinviato a giudizio: il 23 aprile dovrà rispondere truffa ai danni di Giorgio Alessio Trivari Murisengo. Secondo l'accusa aveva acquistato un motocoltivatore e tosaerba pagandoli con un assegno scoperto. [r. sa.]

CASALE

Si finse carabiniere per vendere la rivista

Pur di convincere pensionato di Bozzole a sottoscrivere un abbonamento a si era spacciato per un carabiniere del Comando Provinciale di Alessandria. Angelo di Maria, 43 anni, abitante a Borgo San Giovanni, il 23 aprile dovrà rispondere sostituzione persona. [r. sa.]

Condannato a restare a casa perché guidava ubriaco

Dieci giorni di permanenza domiciliare è la condanna inflitta a Carlo Rizzi, 42 anni, di Treville, che doveva rispondere di guida in stato di ebbrezza, violazione che gli era stata contestata lo scorso novembre ad Ozzano. [r. sa.]

PER INFERMITA' MENTALE

Prosciolto dall'accusa di atti sessuali

ALESSANDRIA

Il gip Baldini ha prosciolto un uomo dall'accusa di atti sessuali su uno scolaro che all'epoca dei fatti (l'estate del 2000) aveva anni. E' M. R., abitante a Spinetta Marengo (l'ha difeso Tino Goglino): fu anche arrestato, poi ebbe in comunità. Il ne aveva chiesto il rinvio a giudizio e la vicenda è stata esaminata in udienza preliminare.

Per l'accusa in tre occasioni si era tolto i pantaloni e aveva gamba, e cosce del ragazzino, il quale aveva raccontato il fatto ai genitori. L'uomo ha 30 anni ma per un'encefalopatia post traumatica causata da una caduta dalla bicicletta quando aveva 12 anni il cervello quello di un bambino. Così, almeno, ha stabilito il perito psichiatra Mario Muti, stabilendo che l'uomo è affetto da un'infermità di mente che al momento fatto l'ha reso incapace di volere. Non è socialmente pericoloso, ma può essere giudicato e mano condannato. [e. c.]

LITE FRA DUE INQUILINI

In tribunale per un'auto che perde olio

ALESSANDRIA

In due in tribunale (13 febbraio) per alcune macchie d'olio cadute da un'auto parcheggiata in un cortile. Sono i valenzani Enrichetto Muraca e Massimo Granziero; entrambi rispondono di reciproche minacce. Muraca anche di percosse ai Granziero. Quest'ultimo, il 26 agosto 2000, aveva parcheggiato la propria nel cortile di un palazzo dove abita Muraca, dovendo eseguire alcuni lavori.

La ad un cominciò a perdere qualche goccia d'olio, così scatenare la reazione dell'inquilino il quale, secondo l'accusa, estratta una pistola Beretta semiautomatica, la puntò contro Granziero spingendolo alcune volte con colpetti al petto. L'interessato nega le circostanze, pur ammettendo discussione poi degenerata con acce tipo vengo a beccarel». La lite fu altre persone del palazzo, una delle quali sostiene di visto Muraca impugnare l'arma. [e. c.]

REFRANCORE E AGLIANO

Proseguono i concerti alfieriani

CASTELNUOVO CALCEA

Ha nei giorni scorsi il concerto dei Solisti di Asti diretti da Mariana Kessick, con una formazione musicale composta da flauto, violino, viola, violoncello e arpa, . La serata è stata organizzata dall'Ente Concerti Castello di Belveglio per conto del Castelnuovo Calcea e della Provincia di Asti. Come negli anni passati, la formula dei «concerti alfieriani» prevede l'alternanza musicali (nello specifico, di Bach, Massenet, Tartini, Gluck ecc.) e letterarie, la lettura e il breve commento di passi di opere di Vittorio Alfieri da parte Carla Forno, direttore del Centro Nazionale di Studi Alfieriani. Un piccolo gioiello, in chiusura, un sonetto di Alfieri («Tacito orror di solitaria selva») musicato dalla stessa Kessick.

Prossimi appuntamenti, con la presenza anche della mezzosoprano Bianca Sconfienza, a Refran (il 1° dicembre ad Agliano il 14 dicembre, sempre alle 21), con ingresso gratuito.

OPERAZIONE «VIE LIBERE»

Espulsi dalla polizia 19 stranieri

ALESSANDRIA

Diciannove stranieri sono stati espulsi, nelle ultime due settimane, dalla Polizia, nell'ambito della quinta fase dell'operazione «Vie libere», avviata appena sono stati chiusi i termini per la regolarizzazione degli extracomunitari prevista dalla cosiddetta legge Bossi-Fini.

I servizi di controllo sono stati predisposti dal questore Arturo De Felice e sono stati attuati dalla questura, dal commissariato di Casale, dalla Polizia stradale, ferroviaria e postale. I diciannove stranieri, sorpresi non in regola, sono stati accompagnati alla frontiera e centri di permanenza temporanea.

Contemporaneamente alla lotta alla clandestinità, le forze di polizia hanno anche intensificato la sorveglianza relativa ai fenomeni connessi, tra cui immigrazione clandestina, favoreggiamento e sfruttamento della prostituzione, violenze sessuali, traffico di stupefacenti e riciclaggio. Ecco i risultati conseguiti questo fronte: 14 in flagranza o emessi dall'autorità giudiziaria, 2 fermi di polizia giudiziaria e 13 denunce. [s. m.]

ALCUNI PATTEGGERANNO, ALTRI RITO ABBREVIATO

Alla «sbarra» la gang della droga ai giardini

Resa dei conti per la banda di spacciatori (riforniva i tossicodipendenti locali di eroina e cocaina) sgominata a giugno dalla polizia al termine dell'operazione «Clean green», verde pulito, così chiamata perché compiuta ai giardini pubblici che gli inquirenti cercano di bonificare. «Infatti - spiega il questore - chi vuol passeggiare o sostare in mezzo al verde deve poterlo fare liberamente». Fra aprile e giugno erano state arrestate tredici persone, ex- ad Luca Lo Giudice, 21 anni, via Piana: comparse davanti al Stefano Rizzi per l'udienza preliminare. Alcuni degli imputati, molti dei quali ancora in carcere, hanno optato per il patteggiamento, altri per il giudizio abbreviato, altri ancora per il processo con normale. Udienza il 18 dicembre e a febbraio. Tutti rispondono di detenzione a spaccio.

Secondo gli inquirenti Lo Giudice era incaricato trasporto in dalla sostanza stupefacenti. In durante uno quei viaggi gli erano stati sequestrati 150 grammi di cocaina e 50 di eroina. In città la merce veniva «dirottata» agli extracomunitari scelti di volta in volta per portare le dosi ai giardini e venderle. I clienti decine al giorno, alcuni facevano i «cavalli» presentando altri clienti per aver in cambio qualche dose gratuita. Capo della banda è considerato il tunisino Ali Bou Bachoula, 27 abitante in una soffitta ad Albenga il quale, avvalendosi dell'algerino Ben Mahmoud Mohtez e marocchino Jouinl Taoufik Ben Belgagem, dirigeva le operazioni di acquisto e il trasporto della droga.

I poliziotti, travestiti, hanno iniziato frequentare viale Repubblica, sostando sulle panchine, passeggiando, e filmando. Apparentemente lo spaccio sembrava opera di singole persone poi è emerso che c'era un'unica banda. Impossibile dire quanta droga sia passata nelle loro mani. Gli imputati sono difesi da Mario Boccassi, Giuseppe Cormaio, Monica For- Vittorio Gatti, Giuseppa Lanzavecchia, Rosella Monti e Vittorio Spallasso. [e. c.]

CON UN PROGETTO DI RILANCIO E UN GIORNALE

Tortona, nuovo gruppo «spacca» i commercianti

TORTONA

Un giornale che verrà distribuito gratuitamente in edicola e che si chiamerà «La Voce del Commercio», iniziative promozionali, manifestazioni: sono solo alcune delle iniziative che compongono un grande progetto per il rilancio di Tortona. Il programma sarà reso noto molto presto e sarà realizzato da un nutrito gruppo di imprenditori e commercianti che si sono uniti per dare vita ad un'associazione autonoma. Questo gruppo di lavoro che si chiama appunto «Imprenditori e Commercianti per il rilancio Tortona» ha esposto cartelloni e manifestini nei locali più frequentati della città, ha ai cittadini per far sapere a tutti sta succedendo.

«C'è un grande fermento, mosso dall'indignazione per l'atteggiamento dell'attuale direttivo dell'Unione Commercianti - dicono i rappresentanti del gruppo - e dal desiderio di un progetto importante per Tortona collaborare con tutte le altre forze del lavoro autonomo e con il sostegno delle banche locali». «Il programma è in fase di realizzazione - aggiungono - ma non vogliamo svelarlo ora. Sarà pronto molto presto. D'ora avanti uscirà un giornale per dire le verità che fino ad oggi non sono mai state dette, senza alcuna colorazione politica: solo La Voce del Commercio. E' un'idea che ci sta veramente a cuore, insieme ad altre iniziative promozioni e sconti. Sono molti gli operatori commerciali al nostro fianco in questo progetto e lo abbiamo dimostrato in questi giorni: tutti coloro che condividono le nostre idee hanno appeso nelle vetrine dei negozi il manifestino con la lettera che abbiamo scritto ai cittadini. Non siamo contro il direttivo dell'Unione Commercianti: anzi, abbiamo chiesto loro di dimettersi per creare un'associazione più forte e di unirsi a noi». [m. t. m.]

NUOVO EPISODIO DI INCIVILTA' A POCHE SETTIMANE DALLA RIPULITURA DELL'AREA DA PARTE DEI VOLONTARI

Un «Gabibbo acquese» contro gli inquinatori

Il misterioso personaggio punta il dito contro i rifiuti abbandonati a Fontanelle

Il misterioso «Gabibbo acquese» indica i rifiuti abbandonati in regione Fontanelle

ACQUI TERME

i ragazzi di «Puliamo il mondo». Poche settimane dall'iniziativa di Lega Ambiente e recepita a livello locale dal Comune, i ragazzi che hanno collaborato alla ripulitura dell'area fronte al depuratore di regione Fontanelle hanno resi inutili i loro sforzi. Infatti, nonostante i cartelli che vietano di rifiuti, i soliti ignoti hanno nuovamente deturpato l'area a poche decine di metri dal Bormida.

A denunciarlo il un simpatico Gabibbo acquese, che ieri mattina è andato sul posto: «Sono molto dispiaciuto - ha detto -, visto l'impegno che i ragazzi avevano messo nel loro lavoro».

Forse gli amministratori di Palazzo dovrebbero dare un giro di vite per arginare questo dilagante fenomeno che in tempi recenti ha portato al sequestro da parte dei carabinieri di parte dell'area esterna del depuratore, adibita come di consuetudine a discarica abusiva.

Oltre ad un azione repressiva, è anche necessario aprire nel più breve tempo possibile un'area ecologica in cui gli acquesi di buona volontà possano portare i propri rifiuti ingombranti, senza doverli abbandonare da ogni parte.

Aperte le vendite promozionali da «Must Media», ad Asti in corso Dante

Quelle tv e radio stile Anni '60

Tecnologie all'avanguardia con un po' di romanticismo

La tecnologia più all'avanguardia del «mixato» con prodotti che rimandano con simpatia ai favolosi anni '60. «Must Media» di Dante, nel campo, è il punto vendita più originale Asti, con la straordinaria peculiarità di mettere in vendita modelli di radio che ricalcano il design di quelli degli anni '60. Un ritorno al passato che si colora con un pizzico di nostalgia per esempio nella radio americana «Model One» della Tivoli, studiata dal leggendario progettista Henry Kloss, che ha deciso di omettere tutti gli accessori che non contribuiscono ad aumentare il piacere del suono, per ottenere una qualità e una purezza inavvicinabili. Oppure come non citare il televisore portatile «Doney» della Brionvega, primo in Europa a essere insignito del prestigioso riconoscimento «Compasso d'oro»? Il «Doney» è un oggetto unico, che esce da tutti i canoni di arredamento e sembra godere di una vera e propria vita autonoma che gli permette di primeggiare in qualsiasi ambiente.

Ma da «Must Media» non manca certamente il gusto di televisori, stereo, hi fi e qualunque altro accessorio che rimandino all'ipertecnologia più moderna. Basti ricordare la gamma prodotti della danese «Bang & Olufsen», basata su straordinaria sintesi tecnologia e design, adatta esigenze di qualsiasi cliente. Il con grosso vantaggio della vendita promozionale che «Must sta mettendo in in questi giorni. Per un regalo, Natale è vicino, o anche per il semplice piacere di acquistare un prodotto dall'infinità qualità, «Must Media» la soluzione giusta.

Una veduta del negozio «Must media» in corso Dante ad Asti

DI TUTTO E DI PIU' SULLA TELEFONIA CELLULARE

Da «Tel & Fony» ad Asti le ultimissime novità dei gestori Assistenza tecnica garantita. Finanziamenti personalizzati

Ad Asti per tutto quello che riguarda la telefonia cellulare c'è un solo «Tel & Fony», fornitissimo punto vendita sede in corso Dante, la risposta giusta per ogni tipo di richiesta. Da «Tel & Fony» sarà possibile effettuare la scelta migliore in ogni campo: ci sono in vendita cellulari tutte le marche, ogni tipo di ricarica, e si potrà conoscere in tempo reale qualsiasi offerta dei vari gestori telefonia. Basti pensare che connettendosi rapidamente su internet i gestori del punto vendita trovano in pochi istanti qualsiasi notizia relativa a ogni novità e possono dare consigli preziosi quanto precisi alla clientela. Ma c'è di più: «Tel & Fony» è anche sinonimo di assistenza tecnica: per qualunque problema di funzionamento del cellulare i responsabili del negozio di Dante sapranno trovare la soluzione più adatta, per andare esigenze dei clienti che hanno intenzione di acquistare un telefonino «Tel & Fony» propone ogni tipo di finanziamento e pagamento a rate. Insomma, la parola d'ordine è la soddisfazione della clientela, come dimostra anche l'ultima freschissima novità: «Tel & Fony» infatti rivenditore autorizzato dell'UMTS, l'ultima frontiera tecnologica che riguarda la videotelefonia, la possibilità cioè di connettersi anche o il video con l'interlocutore telefonico. Da «Tel & Fony» possono trovare tutte le migliori e recentissime offerte e molto sono già state le prenotazioni ricevute.

tel&fony
telefonia cellulare accessori
E-MAIL info@telefony.it
1000 OFFERTE 1000

WIND
ASSISTENZA TECNICA
RICARICHE ACCESSORI CORDLESS
PAGAMENTO RATEALE
Corso Dante 111 Asti tel 0141437476

I SUPPLEMENTI DE LA STAMPA L'INFORMAZIONE OLTRE IL QUOTIDIANO

MERCOLEDÌ: TuttoScienze Tecnologia
VENERDÌ: TorinoSette (solo Torino)
SABATO: Specchio - TuttolibriTempoLibero
DOMENICA: Tuttoaffari (solo Torino)

LA STAMPA

La promozione continua fino Natale

MUST MEDIA
DESIGN, HI-FI & TECHNOLOGY

Corso Dante, 11 - Asti - Tel. 0141 322707

AMPLIFICATORE DENON AVC-A10 SE
PREZZO VENDITA € 2.150
I° SCONTO € 1.720
II° SCONTO € 1.450

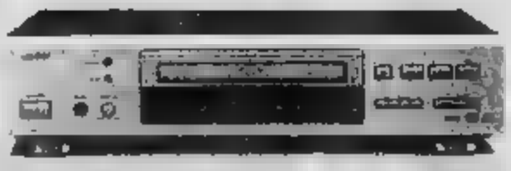

LETTORE AUDIO/VIDEO DENON DVD-3300
DI VENDITA € 2.459
I° SCONTO € 1.957
II° SCONTO € 1.707

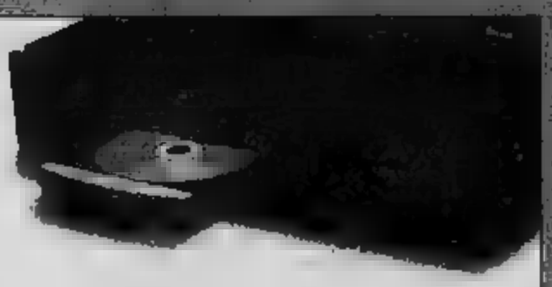

LETTORE CD PRIMARE V20
DI VENDITA € 988
I° SCONTO € 790
II° SCONTO € 650

AMPLIFICATORE V20
PREZZO DI VENDITA € 1.280
I° SCONTO € 1.024
II° SCONTO € 840

AMPLIFICATORE int. MARANTZ PM-17KI
PREZZO DI VENDITA € 2.040
I° SCONTO € 1.224
II° SCONTO € 1.100

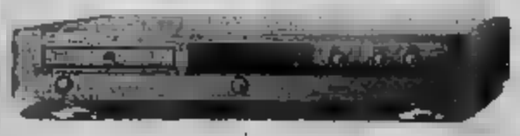

CD PLAYER MARANTZ CD 17KI
VENDITA € 1.800
I° SCONTO € 1.080
II° SCONTO € 767

VENDITA € 195
SCONTO € 146

RADIO TIVOLI AUDIO MODEL ONE

Radio da tavolo AM/FM - Stadio d'ingresso FM a componenti discreti a GaAs MOS-FET mixer - Manopola di sintonia rotante con LED per sintonia precisa dell'emittente - Circuito multistadio di compensazione della frequenza a passi di mezza ottava - Driver da tre pollici con condotto reflex a emissione inferiore Antenne AM e FM incorporate - Attacco per antenna esterna Ingresso per alimentazione a 12 volt - Ingresso per cuffia - Ingresso per sorgente esterna (lettore CD, TV, ecc.) - Uscita stereo per registratore esterno Dimensioni in mm: 114 H x 212 L x 133 - Peso 2,3 kg

AKAI · Bang & Olufsen B&O · Brionvega · DENON · EPSON · Jamo · Magnat · Nakamichi · ONKYO · Pioneer · PRIMARE · SENNHEISER · SHARP · Tivoli Audio

COSTRUZIONE DELLA STRADA D'ACCESSO E CONSOLIDAMENTO COLLINARE

Impegno sull'ospedale

Alba-Bra, interviene la Provincia

La riunione ieri tra i vertici della Provincia e dell'Asl 18 per il nuovo ospedale Alba-Bra che verrà costruito a Verduno

Una riunione sui problemi del collegamenti viari e del consolidamento versante collinare, legati alla costruzione del ospedale unico Alba-Bra, a Verduno, si è svolto tra i vertici della Provincia e Asl 18. Sono intervenuti il vice presidente e assessore provinciale Franco Revelli, gli assessori Mario Riu, Giuseppe Rosciano, Antonio Dè Gincomi, il presidente del Consiglio regionale, Giovanni Ciravegna e il vice Vito Valsania, i consiglieri Bartolomeo Borgogno, Gian Mario Giolito, Roberto Nizza e Ivana Piumatti. L'Asl era rappresentata dal direttore generale Francesco Morabito e dai tecnici. Sono stati affrontati due problemi sui quali la Provincia preso degli impegni. Il primo riguarda la costruzione della da accesso al ospedale dalla provinciale Roddi-Verduno dal futuro casello autostradale. E' stato concordato che il 6 dicembre si terrà a Cuneo una riunione tecnica promossa da Revelli durante la quale la Provincia presenterà una proposta complessiva per la viabilità di accesso al nosocomio con progetto e indicazioni sul finanziamento. L'altro problema, di cui la Provincia si farà carico, riguarda il raccordo tra il progetto di consolidamento del collinare sorgerà l'ospedale quello del lotto autostadale (Roddi-Diga Enel). Anche questo punto sarà affrontato dicembre a Cuneo. Intanto, coordinamento promotore dell'ospedale Alba-Bra ha fissato per il 9 dicembre (municipio Alba) un incontro con Asl, Regione, sindaci, parlamentari fare il punto della situazione del nuovo ente. [g. f.]

IL BILANCIO PER IL 2003 NON PREVEDE AUMENTI

Alba, invariate tasse e imposte

ALBA

La giunta comunale ha approvato nella seduta di martedì pomeriggio il bilancio 2003: sarà portato all'approvazione del prossimo Consiglio comunale che si terrà prima di Natale, in una data ancora da fissare, tra il 20 e il 23 dicembre. Pareggia sulla cifra di 35 milioni di euro con spese per investimenti pari a 6 milioni e mezzo di euro di cui 4 milioni e 700 mila euro per opere nuovo e completamenti. Non te le imposte, ma ci sarà una riduzione dal 2% sulle spese correnti. In Comune dicono che il «taglio» riguarderà l'acquisto di beni e servizi da parte degli uffici comunali, una gestione rigorosa che consentirà un risparmio di circa 200 . A fronte dei 4 milioni e 700 mila euro di investimenti, saranno contratti mutui per un milione e 300 mila euro (nel 2003 la cifra dei mutui superiore a quella 700 mila nel 2004 allo scopo limitare l'indebitamento e quindi non lasciare una eredità troppo pesante alla nuova amministrazione che si insedierà nel 2004).

aumento di imposte o tasse per i cittadini. Sull'Ici anche una riduzione per i proprietari di abitazioni che accettano di caderle in locazione ed affitto minore, concordato: in questo caso l'ici previsto per la seconda casa del 6,75 per mille scenderà a 3,5 per mille. Anche per la rifiuti sono previste agevolazioni per le unità immobiliari non utilizzate.

Commenta sindaco, Giuseppe Rossetto: «Vorrei che tutti gli anni ci fosse da approvare un bilancio in cui prevalgono gli aspetti positivi, dei livello degli investimenti, nessun aumento di tasse e non previsioni di agevolazioni. Nonostante il taglio delle spese i servizi per i cittadini saranno mantenuti e con tariffe invariate». Tra le opere del 2003, figurano l'ampliamento del fabbricato «Ampelion» per i corsi universitari di viticoltura ed enologia (2 milioni di euro), due nuove Materne nei corsi Europa Enotria, interventi viabilità e manutenzione straordinaria del patrimonio comunale con particolare attenzione al verde pubblico.

> La minoranza: «Ci preoccupa la voce entrate che non consentirà di fronte agli imprevisti»

Dall'opposizione replica Mariangela Roggero (Margherita): «Attendiamo di re il bilancio. Da subito che il taglio delle spese del 2% di per sé non è difficile da assorbire, ma preoccupa la voce entrate. Quest'ultima, essendo già al massimo consentirà solo l'ordinaria amministrazione con difficoltà a far fronte a imprevisti o a sfruttare occasioni, iniziative meritevoli che dovessero presentarsi durante il prossimo anno. [g. f.]

BREVE

ALBA

Agente della Questura ferito in scontro

In uno scontro tra due auto avvenuto ieri sulla tangenziale in località Moglianso, è rimasto ferito Matteo Sergio Bisaccia anni) abitante ad Asti, agente della Polizia di Stato della Questura astigiana: è trasportato l'elisoccorso all'ospedale di Cuneo dove è ri prognosi riservata. Sull'altra viaggiava una famiglia di belgi abitanti a Priocca: Vilmos Bukkfalui, moglie e la figlia che hanno riportato ferite guaribili tra 8 e 15 giorni. [g. f.]

ALBA

In sala Fenoglio si parla della legge Bossi-Fini

Questa (sala Fenoglio, ore 21) si terrà un incontro sul tema legge Bossi-Fini: i principi e i problemi pratici». E' organizzato dall'associazione culturale «Politica & società» e dal coordinamento Gruppi per una giustizia solidale. [g. f.]

ALBA

Festa corpo di polizia penitenziaria

Oggi si terrà la festa del corpo di polizia penitenziaria alle 10 in Duomo celebrata dal vicario generale mons. Giovanni Battista Gianolio. [g. f.]

BOSCO

Incontro sugli anziani malati cronici

Stasera, ore 20,45, nella Sala conferenze di viale Scuole, incontro su «I diritti degli anziani malati cronici. Aspetti sanitari e giuridici». [r. c.]

BRA

Consiglio comunale oggi al Centro Arpino

Oggi (inizio alle 17,30) nel sala conferenze del Centro Arpino si terrà il Consiglio comunale. In apertura al neo assessore Giuseppe Bergesio subentrerà, nel posto di capogruppo di «Uniti per Bra», al dottor Lucio Mastrolia. [v. m.]

BRA

Si presenta il liceo linguistico e della comunicazione

Stasera (ore 21) centro Arpino si presenta il Liceo linguistico e comunicazione «San Giuseppe». [v. m.]

BRA

Delegazione municipale dal presidente senegalese

Ieri delegazione composta dall'assessore all'Istruzione e alle attività produttive, Giovanni Comoglio, e dal dirigente della Ripartizione Socio-Assistenziale e Culturale Marinella Masini, è stata ricevuta a Dakar dal Presidente della Repubblica del Senegal, Abdullah Wade. Il Capo dello Stato della repubblica centrafricana ha consegnato l'attestato di «Ospite d'onore» in Senegal in virtù dell'ormai pluriennale rapporto che si è creato tra le Amministrazioni comunali di Bra e Fossano con la città di Thies. [v. m.]

INTERVENTO DEI LIONS CLUB

Bra restaura la del Cottolengo

I Lions club di Bra hanno deciso di restaurare il monumento di San Giuseppe Benedetto Cottolengo, il cittadino più noto di Bra, che si al della parte piazza Caduti per Libertà. Il monumento dedicato al fondatore della «Piccola Casa della Divina Provvidenza» un'opera dal 1900 realizzata dallo scultore Celestino Fumagalli. Per combattere le incurie del tempo degli agenti atmosferici, che hanno lentamente ossidato la superficie, il direttivo del Lions Club Bra Host - presieduto da Roberto Costamagna - ha deciso di realizzare un «service» a favore di tutta la collettività, curando la ripulitura della statua e la sua manutenzione straordinaria nei punti in cui il monumento. L'idea è piaciuta anche al club femminile «Bra del » (presieduto da Giovanna Vaira Rabino) che ha deciso di partecipare al progetto. In questi giorni gli allievi della Scuola di restauro di Cuneo stanno elaborando l'intervento da effettuare; se non ci saranno intoppi derivanti dal maltempo, l'opera potrebbe essere riportata al suo antico splendore ancora prima delle prossime natalizie. [v. m.]

DOPO I LAVORI DI RISTRUTTURAZIONE

Nuova bocciofila comunale per gli albesi

La comunale stata inaugurata domenica dopo i lavori ristrutturazione, che comportato periodo chiusura e di successiva apertura parziale. L'impianto era disponibile già da settembre solo domenica si tenuto pranzo inaugurale con persona tra soci, simpatizzanti e amici. Sono stati rinnovati il bar, i locali cucina, eseguiti lavori di straordinaria e messa a norma. Sono stati riaperti i bocciodromi, realizzata una sala per il gioco delle e televisione con abbonamento Tele+ e Stream. solo i rinnovati anche il sistema gestione, che ha separare la parte sportiva, agonistica e ricreativa da quella del bar. Presidente della bocciofila è stato nominato Sergio Salvatico, vice Alberto Cirio. Del direttivo fanno parte Bongiovanni (segretario), Armando Ponzio (direttore sportivo) e Rita Pracchia. All'inaugurazione sono intervenuti sindaco, Giuseppe Rossetto, il Alberto Cirio, senatore Tomaso Zanoletti, l'on. Guido Crosetto, il vice presidente del consiglio regionale Francesco Toselli, il presidente della Fondazione crc Giacomo Oddero e il consigliere delegato allo sport, Giulio Abbate. [g. f.]

Per la pubblicità su:
LA STAMPA
PK publikompass
Corso , 88 - 14100 ASTI
11 - Fax 0141.3560.14

DIONNE WARWICK
29
CASALE M.TO
ore
Infoline: 3356876648
PREVENDITE
CASALE DISCOMANIA 0142.72664 - CASALE DISCHILAND Tel. 0142.54879 - ASTI WALER FOTO Tel. 0141.353153 - ALESSANDRIA AUDIOVOX Tel. 0131.68778 VALENZA ROUTE 66 Tel. 0131.947768 - VERCELLI DOSIMUSIC Tel. 0161.253047 TORINO 011.5811818 - TORINO RADIOVERONICA Tel. 5812111

RISERVATO ALLA PUBBLICA AMMINISTRAZIONE
I CITTADINI
DELLE NORME
E

PUBBLICAZIONE AVVISI DI
GARE D'APPALTO
BANDI DI CONCORSO
BILANCI
Siamo Vostra disposizione
per fornirVi preventivi e tutta l'assistenza necessaria.
Con un solo interlocutore
potrete assolvere agli obblighi di legge,
utilizzando la grande diffusione
di quotidiano
LA STAMPA
(Legge 587 8.10.1964 Art. 7)
0141 35.10.11
publikompass spa
ASTI - Corso Dante, 80 - Tel. 0141.351011 - Fax 0141.356014

PRIMO PREMIO DI LETTERATURA

Cortemilia ospita il libro per l'infanzia

CORTEMILIA

fino settimana il della Val Bormida diventerà la capitale della letteratura per l'infanzia. Domani, sabato e domenica il centro storico si trasformerà in un grande teatro con spettacoli, giochi e appuntamenti dedicati ai bambini. Tutto ciò in occasione 1° Premio di Letteratura per l'Infanzia, «Il Gigante delle Langhe», concorso nazionale, promosso dall'Ecomuseo dei terrazzamenti e della vite Cortemilia, che ha coinvolto i più noti scrittori italiani settore. Nella sezione narrativa edito, la commissione ha assegnato il primo premio al volume Donatella Bindi Mondaini «Il brigante e Margherita» (EL). Al 2° e 3° posto si sono classificati «A briglia sciolta» di Fernando Savater (Mondadori) e «Verso la nuova frontiera» (De Agostini ragazzi), dello scrittore acquese Pierdomenico Baccalario. Emanuele Luzzati, disegnatore di libri per ragazzi ha presieduto la giuria della sezione narrativa dove si è affermato il volume «Voglio anch'io mamma» (ed. Aer), illustrato dal disegnatore Stibuns. Uno speciale riconoscimento verrà assegnato ai migliori tre racconti scritti dagli oltre 200 allievi delle Elementari dell'Alta Langa. In questa categoria si è aggiudicata la vittoria Linda Blangero di Prunetto con «Alla ricerca del cagnolino di pietra scomparso». Al 2° posto Massimo Prato e Simone Vacchetto di Castino, al 3° Vittoria Caffa, di Cortemilia. [g. p.]

TRASFERIMENTI ANCHE DAL ROERO

Area per 11 aziende a S. Damiano d'Asti

è partito il piano di acquisizione dei lotti nell'area industriale di regione S. Vincenzo. Undici aziende che hanno fatto richiesta di insediamento. Il Comune ha ceduto 50 mila metri quadrati restano ancora 84 mila da assegnare e il prossimo bando riaprirà a febbraio). Si trasferiranno alcune aziende dal Roero, tra cui la «Gabbio» specializzata nella produzione di manufatti cementizi e la «Cmv», leader nel settore di cassette di legno per vini. «Confermato l'arrivo nell'area industriale anche di Produzione italiana, ex Gft a Vaccini - dice Roberto Monticone, assessore alle Finanze - due aziende tessili-abbigliamento saranno importante riferimento occupazionale con circa 120 posti». «La risposta al bando - commentato il sindaco Valter Valle - è garanzia per il Sandamianese, proprio in questo momento in cui si respira aria di crisi in altre zone». A dicembre ci sarà il bando per i lavori di urbanizzazione. «Le opere - continua Monticone - inizieranno a febbraio e dovranno concludersi entro maggio». Tutte le pratiche per l'insediamento sono gestite sportello unico per le attività produttive». [cl.o.]

Valter Valle

PROTESTE IN VAL BORMIDA

Blocchi ambientali dalla centrale al posto dell'Acna

«Le emissioni di ozono e biossidi di azoto calcolati per la futura centrale nell'ex Acna Cengio non esatte. Si rischia di alterare gli equilibri dell'ambiente delle vallis. Nov locali ed ambientaliste hanno firmato documento inviato al ministero per l'Ambiente e la Tutela del Territorio, opponendosi alle previsioni sulle ricadute dell'inquinamento atmosferico derivante dall'attività della centrale elettrico l'Enipower ha intenzione di costr nell'ex stabilimento dell'Acna. «I dati anemologici utilizzati nel progetto per le simulazioni delle medie annuali degli inquinanti - spiega il presidente dell'associazione Altra Langa - no rappresentativi delle condizioni locali. Il nostro possesso indicano frequenze molto maggiori dei venti da est-sudest. Gli effetti tossici potrebbero sulle produzioni e Sala San Giovannis. [g. sca.]

UNICA

Professionisti dell'immobile insieme

AFFITTI E CESSIONI

Via Brovardi GARAGES singoli e doppi in affitto.
Via Leopardi magazzino mq. 360 con servizio.

ALLOGGI IN ASTI ZONA CENTRO

[redacted] Dante, prestigioso alloggio o ufficio di ampia metratura, signorile, ingresso doppio, ampio salone, cucina, tinello, quattro camere, doppi servizi, cantina e garage, richiesta
(€ 360.000) (rif. 074)

P.zza Alfieri, appartamento da ristrutturare di soggiorno living, cucina abitabile, camera, bagno, balcone e sottotetto [redacted] eguale ampiezza collegabile.
(€ 85.000) (rif. 024)

[redacted] di cielo e terra [redacted] ampio salone, cucina, 3 camere, [redacted] servizi, [redacted] a [redacted] garage.
rif. (086)

Libero splendido appartamento mansardato, rifatto a nuovo, signorile di [redacted] mq. con [redacted] terrazzi [redacted] abbaini. Volendo [redacted]
rif. (087)

V. Comentina ottimo ufficio ampio ingresso, quattro vani, due servizi, [redacted] entrate [redacted] mq. circa.
[redacted] 206.583) rif. (043)

VIA BROVARDI angolo via Petrarca appartamenti signorili di [redacted] costruzione, garages.

Centro storico, adiacenze P.zza Statuto ottimi negozi ed appartamenti, liberi [redacted] occupati - validi anche come investimento.
[redacted] presso i nostri [redacted]
rif. 500-514

[redacted]

Via [redacted] (ospedale nuovo) villetta [redacted] signorile [redacted] salone, cucina, [redacted] camere, [redacted] bagni, lavanderia, mansarda, [redacted] e [redacted] doppio

Via Spalierino garages [redacted]
(€ 11.362) rif. (038)

[redacted] Vittoria vicinanze, garage con annesso piccolo magazzino. **(€ 15.500) rif. (527)**

[redacted]

Quarto in corpo unico 22.000 mq. di terreno agricolo con deposito agricolo [redacted] circa 200 mq.
(€ 41.317) rif. (087)

Chiusano, vendiamo 2 giornate circa [redacted] terreno in parte pianeggiante, ex vigna e bosco di noci.
(€ 3.000) rif. (073)

VILLA SAN SECONDO, fr. [redacted] Carlo, 4.000 mq. circa di [redacted] edificabile, eventualmente [redacted] in [redacted] lotti.
(€ 78.000) rif. (039)

[redacted]

Valletanaro, bella [redacted] costruzione di circa [redacted] mq. utili con pa[redacted] circostante di circa 5.000 mq. - volendo bifamiliare
[redacted] 359.000) rif. (530)

Fraz. MOMBARONE, bel rustico indipendente su tre lati, ben ristrutturato a nuovo, di soggiorno, cucina, bagno, 2 camere, sgombero, [redacted] e terreno.
(€ 90.000) [redacted] (526)

Possibilità [redacted] porticato recuperabile di 160 mq. con acquisto indipendenza su 4 lati. **rif. (030)**

[redacted] km. [redacted] Asti in villaggio residenziale signorile e con servizi, in posizione dom[redacted] e panoramica, ampia villa in fase di finizione, [redacted] mq. circa di soletta con [redacted] ed ampio giardino cintato.
[redacted] **rif. (136)**

PALUCCO in stabile di recente costruzione, due appartamenti mansardati, volendo abbinabili, di circa [redacted] mq. [redacted] e [redacted]
(€ 52.000) rif. (129-130)

DIRETTRICE ASTI TORI[redacted]

MONALE [redacted] indipendente [redacted] tre lati, con cortile e 1.500 mq. di terreno propri, di sala, cucina, [redacted] camere, bagno ed ampio sotto[redacted] recuperabile.
€ 77.500 (Rif. 049)

DIRETTRICE ASTI ALESSANDRIA

QUATTORDIO ampia cascina indipendente, ristrutturata [redacted] sette camere, due saloni con caratteristiche volte, cucina, doppi servizi, due sgomberi ed ampia cantina, 41.000 mq. di terreno circ[redacted] pianeggiante
(€ 170.000) rif. (011)

CASTELLO D'ANNONE, [redacted] piano unico [redacted] doppio, ampia cucina, [redacted] camere, bagno, loc. caldaia [redacted] garage, ampio terreno circostante.
[redacted] 124.000) rif. (027)

ROCCA D'ARAZZO, tipica cascina piemontese libera 4 lati da ristrutturare, tetto nuovo, con 50.000 mq di terreno circostante in corpo unico, [redacted] 6 locali, stalla, ampio fienile, portico e cantina.
(€ 92.000) rif. (172)

[redacted] d'Annone libero appartamento composto di cucina, due camere, bagno, ripostiglio, cantina, sgombero, garage e cortile.
(€ 30.000) rif. (015)

[redacted] d'Annone in paese ampia [redacted] [redacted] anche per due nuclei [redacted] composta [redacted] ingresso, salone, cinque [redacted] re, due cucine, [redacted] servizi, cantina e [redacted] recuperebile; locale indipendente [redacted] [redacted] 40 mq. [redacted] piccolo cortile; 4 garage.
(€ 180.760) rif. (17)

Refrancore in paese [redacted] con sottostante negozio [redacted] 40 mq. con servizio e cantina - alloggio di cucina, soggiorno, bagno, 2 camere - cortile.
(€ 82.633) rif. (019)

[redacted] ASTI SARALM

MONTIGLIO, fr. San Grato, rustico indipendente su tre lati, di cucina, d[redacted] camere, [redacted]la, disimpegni, fienile, sgombero [redacted] cantina, cortile indipendente e 500 [redacted] di terreno.
(€ 40.000) rif. (059)

Tonco, bifamiliare frazionabile in 2 unità di tinello, cucinino, tre camere, 2 servizi, tavernetta ed accessori, cortile comune ed orto.
(€ 68.000 cad.) rif. (040 - 041)

Tonco appartamento ristrutturato a nuovo, di ingresso, tinello [redacted] angolo cottura, due camere, bagno, cantina e garage, termoautonomo a metano.
(€ 65.700) rif. (159)

Rinco, adiacente il castello, porzione di antica casa, da ristrutturare, ancora incontaminata da restauri, cinque vani, stalla fienile ed ampia e caratteristica cantina. **(€ 79.000) rif. (141)**

Odalengo Grande nei pressi del castello [redacted] in posizione dominante, porzione [redacted] rustico indipendente a tre lati [redacted] corte propria, tre vani con possibilità di ampliamento di altri tre, stalla caratteristica e porticato, 5.800 mq. [redacted] terreno. [redacted] **41.350) rif. (138)**

[redacted] Natta, panoramica, [redacted] casa d'epoca a [redacted] [redacted], soggiorno, cucina, 2 camere, bagno, camerone frazionabile, garage, [redacted] taverna con volte caratteristiche, intermotto giardino.
(€ 154.937) rif. (007)

Casorzo [redacted] paese [redacted] parzialmente ristrutturata con 2.000 mq. di terreno composta di 4 camere, bagno e cantina.
[redacted] **51.646) rif. (32)**

Zanco rustico [redacted] ristrutturare [redacted] ampio porticato in corpo staccato; cucina, cinque grandi camere, ripostiglio, [redacted] [redacted] cantina, 4.300 mq. [redacted] terreno
(€ 32.000) [redacted] (133)

Portacomaro [redacted] Castiglione, rustico, indipendente a tre lati [redacted] corte propria e 5.000 mq. di terreno, di sala, cucina, camera e bagno al piano terreno; ampio salone, tre camere e ba[redacted] [redacted] primo piano, cantina [redacted] portico in corpo staccato.
(€ 124.000) rif. (085)

DIRETTRICE ASTI [redacted]

Montaldo Scarampi rustico indipendente a tre lati, da ristrutturare, di sei vani, servizio, ampia cantina, porticato e 1.200 mq. circa di terreno adiacente. [redacted] 23.000) rif. (042)

Montaldo Scarampi casa da cielo a terra, di recente costruzione, di ingresso, ampia cucina, salone, pranzo, quattro camere, doppi servizi, taverneta, vasto garage e giardino.
(€ 217.000) rif. (001)

Vigliano, porzione di rustico ristrutturato, di sala, cucina con forno a legna, tre camere, cantina, giardino e terreno. **(€ 93.000) rif. (025)**

CORTIGLIOLE nei pressi di ROCCHETTA TANARO villetta degli anni '70 di sala, cucina, due camere e bagno, cantina, garage e locale sulibile a taverneta, in corpo staccato fabbricato, pluriuso [redacted] mq. di terreno circostante
[redacted] **145.000) rif. (010)**

BRUNO in paese, palazzina al grez[redacted] di [redacted] grandi appartamenti (circa 160 mq. caduno) ed ampio locale commerciale di circa 380 mq. [redacted] per supermercato.
(€ 113.000) rif. (175)

Vigliano, collinare, complesso residenziale di due ville indipendenti per 420 mq. abitativi complessivi, finiture di assoluto pregio, servizi, parco e frutteto.
(€ 440.000) rif. (166)

DIRETTRICE ASTI-ALBA

CASTAGNOLE LANZE fr. OLMO, casa indipendente, di sala, cucina, due camere, bagno, garage, porticato, rustico e 3.000 mq circa di terreno **(€ 51.000)- rif. (034)**

Neive, nel contesto del Roero, villa indipendente degli anni '70, panoramica, ampia abitabilità, locali tecnici, giardino. **- rif. (006)**

Castagnole Lanze in paese, casa in fase di completo rifacimento, possibilità di tre appartamenti su tre piani con tre garages e corte propria.
(€ 155.000) rif. (018)

[redacted]

[redacted] ASTI-[redacted]ASSO

Cossombrato porzione di casa già parzialmente abitabile di cucinino, tavernetta, quattro camere, due bagni, cantina e cortile
(€ 45.000) rif. (015)

Cinaglio, verso Camerano Casasco, casa di paese indipendente: 4 camre, bagno, cantina, garage, adiacente rustico recuperabile (progetto approvato).
[redacted] **50.000) rif. (137)**

Cortanze, [redacted] ristrutturata, indipendente su tre lati di salone, cucina tavernetta, tre camere, doppi servizi, cantina, portico, cortile e 8.000 mq. [redacted] terreno. **(€ 87.600) rif. (165)**

MARE

MARINA di CARRARA vista mare, ingresso, soggiorno, cucinino, 2 camere, bagno, termoautonomo, posto auto **€ 98.000 (Rif. 129)**

APPARTAMENTI IN COSTA AZZURRA TRA MENTONE E CANNES A PARTIRE DA € 61.129

INTERMEDIAZIONI IMMOBILIARI s.a.s. di LIGUORI R. & C.

ASTI - P.za Statuto, 1 - Tel. 0141.595675 r.a.

I libri de "La Stampa"

Collezione autunno-inverno 2002

Massimo Scaglione
Saluti [redacted] Baci

Il teatro di varietà è stato la [redacted] palestra artistica [redacted] migliori talenti italiani. Da Petrolini a Totò, da Macario a [redacted] Bramieri, [redacted] Sophia Loren alla Wandissima [redacted] l'Italia dello spettacolo leggero in passerella.

Massimo Scaglione
Saluti e Baci
pp. 216 - 16 tavole a colori [redacted] 16,01

Stefano Della Casa
Storia [redacted] storie del cinema popolare italiano

Da Cinecittà alle sale di tutto il mondo. [redacted] [redacted] del [redacted] popolare italiano che s' [redacted] [redacted] le storie dei suoi protagonisti; i trucchi, i retroscena, gli aneddoti di chi il cinema lo ha fatto e lo ha amato nei piccoli e [redacted] grandi capolavori.

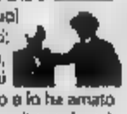

Stefano Della Casa
Storia e storie dell[redacted] Popolare Italiano
pp. [redacted] - 16 tavole - Euro 14,98

Giorgio e Caterina Calabrese
La dieta del terzo millennio

Per scegliere il nostro futuro alimentare [redacted] cibi nuovi e tradizionali, tecniche di [redacted] e tecnologie di [redacted]. Per saper scegliere il benessere.

Giorgio e Caterina Calabrese
La dieta del [redacted] millennio
pp. 144 - 60 illustrazioni - Euro 13,94

Edoardo Raspelli
[redacted] Raspelli

Tre anni di viaggi fra Alberghi e Ristoranti. La guida che [redacted] il punto dell'Ospitalità italiana, dai locali emergenti ai più famosi, dai più semplici ai più eleganti, tutti provati e raccontati da Edoardo Raspelli. Il lettore è servito.

Edoardo Raspelli
Il Ra[redacted]
Tre anni di viaggi tra Ristoranti e Alberghi
pp. 528 - 36 illustrazioni - Euro 15,49

Paolo Massobrio
Il Buon Bere

Una guida [redacted] ad apprezzare il vino di qualità, le cantine e i produttori. Per ritrovare l'arte e l'amore che stanno dietro a una buona bottiglia.

Paolo Massobrio
Il Buon Bere
Tra vigne e cantine con Paolo Massobrio
pp. 464 - 30 illustrazioni - Euro 13,50

Guido Davico Bonino
Cento poesie d'amore

[redacted] più [redacted] poesie d'amore della letteratura italiana perché "ascoltare con gli occhi è il sottile [redacted] dell'amore"

Guido Davico Bonino
Cento poesie d'amore
pp. 160 - Euro 13,50

È possibile ordinare il libro richiedendolo all'Editrice La Stampa, Edizioni Librarie, via Marenco 32, 10126 Torino, [redacted] 011 - 669 30 67, E-mail edizionilibrarie@lastampa.it Numero verde 800 - 011 959. I VOLUMI DE "LA STAMPA", DISTRIBUITI DA RCS LIBRI, SONO IN VENDITA NELLE MIGLIORI LIBRERIE.

I libri de LA STAMPA

NORDOVEST
PIEMONTE E VALLE D'AOSTA

CHIUSA CON GRANDI ENTUSIASMI E OTTIMI RISULTATI LA SECONDA EDIZIONE DEL [illegible]NE A TORINO

Dal Lingotto il Piemonte del vino vede l'Europa

L'assessore Ugo Cavallera: «Riconosciuto il ruolo chiave della Regione»

Luca Ferrua

Che [illegible] Piemonte sia una [illegible] regioni enologiche più importanti d'Europa lo si sapeva. Mancava un'investitura ufficiale, un dato «unopolitico». E' arrivato con la seconda edizione del Salone del vino. Il primo a raccogliere il nuovo segnale è l'assessore regionale all'Agricoltura Ugo Cavallera, onnipresente al Lingotto in ogni iniziativa in cui era coinvolto il Piemonte: «Il Salone segna un momento decisivo per il ruolo che il Piemonte vitivinicolo riveste nei contesti nazionali e soprattutto internazionali. Siamo [illegible] regione capace [illegible] parlare all'Europa e soprattutto di farsi ascoltare. Abbiamo dimostrato di rivestire un ruolo di riferimento per l'enologia [illegible] qualità e l'appuntamento dal Lingotto ha le carte in regola per diventare [illegible] luogo ideale in cui affrontare argomenti importanti».

E i risultati danno ragione a [illegible] ha [illegible] sul Salone. L'appuntamento del Lingotto si è chiuso con un bilancio da record. Incrementi a doppia cifra per tutte le [illegible] +25% le cantine che hanno esposto (1.175), +40% la superficie espositiva; 37702 il numero definitivo dei visitatori (di cui 31089 operatori professionali; 757 operatori professionali stranieri e 6.856 ospiti delle cantine); [illegible] i giornalisti accreditati tra italiani ed esteri. La «top ten» della provenienza degli operatori professionali stranieri vede al primo posto la Germania, al secondo la Svizzera, al terzo a pari merito Stati Uniti e Canada, al quarto la Francia e a seguire Inghilterra, Svezia, Giappone, Spagna, Brasile e Olanda. «Sono molto soddisfatto - commenta Alfredo Cazzola, presidente di Lingotto Fiere - per l'incremento di visitatori che si è registrato in questa edizione. L'ultima giornata, dedicata alla ristorazione, ha registrato un forte afflusso di chef, gestori di ristoranti, enoteche, wine-bar. [illegible] indica in più del fatto che il Salone del Vino ha incontrato le esigenze [illegible] mercato e gli obiettivi delle aziende». E tanti successi meritano una terza edizione: si svolgerà dal 14 al 17 novembre 2003, come sempre al Lingotto Fiere.

Tra gli stand del Salone si è visto di tutto, soprattutto tanti giovani. Il Piemonte schierato con le sue docg e le sue doc in parata, un intero territorio rappresentato in decine di eventi. E l'appuntamento torinese ha riconosciuto anche la leadership che la ristorazione piemontese ha sul territorio nazionale con una concentrazione di ristoranti di qualità (in base ai giudizi delle guide) seconda [illegible] alla Lombardia, forte di un dato «drogato» da quel polo [illegible] zione che è Milano dove la ristorazione non è certo espressione del territorio.

«La nostra ristorazione di "livello" - hanno precisato i responsabili dell'Osservatorio turistico regionale - è orientata da un lato verso le nuove tendenze alimentari e dall'altro verso una diffusa e attenta salvaguar[illegible] dei sapori tipici, molto forte nel segmento "trattorie" e "osteria", e particolarmente vivace nelle aree di Langhe, Roero e Monferrato». Altri dati significativi dell'inchiesta riguardano le tendenze del mercato. Il 65,5% [illegible] clientela è rappresentato da italiani (il 34% proviene da altre regioni) e il 34,6% da stranieri. E, tra frequentatori provenienti da altri paesi, la prima piazza spetta alla Germania (29,9%), seguita dalla Svizze[illegible] (23,69%) e [illegible] Francia (12,82%).

Enologia di qualità ristorazione di qualità e anche uno spazio per il turismo con tante iniziative dedicate al territorio a cominciare dall'edizione 2003 di Vinum, la rassegna dei vini di Langhe e Roero che dopo l'esordio ufficiale al Salone del Vino è stata presentata ieri a Zurigo. L'interessante serie di appuntamenti e si svolgerà dal 25 aprile al primo maggio ad Alba.

Scenario e tema conduttore della manif[illegible]me sarà il centro storico della città che si trasformerà in un grande palcoscenico dedicato al vino, [illegible] cui le protagoniste [illegible] le 300 aziende delle colline di Langhe e Roero.

Nella geografia dei 37 mila visitatori (operatori del settore) il primato è dei tedeschi seguono Svizzera, Usa Canada, Francia, Svezia Inghilterra e Giappone

Dal Giappone per degustare, magari con la maglia della Juve

La seconda edizione del Salone del vino di Torino ha avuto come grandi protagonisti anche tanti giovani enodegustatori

GIRO di VITE

Moncalvo chiama, Carrù risponde

Sergio Miravalle

Spenti i riflettori dal Salone del Vino si accendono [illegible] luminarie di Natale e bisogna pensare ai regali, per la prima volta in euro (ahinoi). La strenna enologica è un classico [illegible] quest'anno, secondo [illegible] speranze di vendita dei commercianti i doni «che si mangiano e si bevono» sono tra i pochi ad essere in crescita nelle previsioni di acquisto. Dunque occhio ai prezzi e guardatevi attorno.

Non è più [illegible] tempo dei mappamondi-cantinetta, tipici di certo kitsch Anni Sessanta, ma le fregature tutto raso, tulle e finte borchie sono anc[illegible] [illegible] aggiusto. La regola d'oro, per comperare bene e regalare meglio, sta nel badare alla sostanza.

E questo proposito il Piemonte offre due appuntamenti storici molto «sostanziosi» da segnare sull'agenda. Carrù e Moncalvo, l'una [illegible]lla Granda, l'altra nel Monferra[illegible] [illegible] cittadine con il comune destino di legare il loro nome alle rispettive fiere [illegible] Bue grasso. La data del gran marcato è la stessa (quest'anno cade il giovedì 12 dicembre) e, sulle piazze arrivano i colossi da oltre dieci quintali, allevati con cure certosine per dare alla [illegible] sapore e gusto unici. Una leggenda, diffusa [illegible] arte, vuole che nelle stalle più segrete ai buoi destinati all'ingrasso venissero anche servite gigantesche porzioni di tagliatelle all'uovo. Non sarà così, ma è bello pensarlo. I migliori macellai si contenderanno i campioni con le guaidrappe [illegible] esporre in vetrina. Sono trofei, che contro le [illegible] dimenticate ansie [illegible] mucca pazza» valgono come garanzia di una qualità superiore, nel segno di allevamenti dove anche l'animale, pur destinato al macello, è rispettato fino all'ultimo.

A Moncalvo ricordano che la loro fiera è alla 365ª edizione. Carrù si accontenta della 92ª, [illegible] tra i due centri, la rivalità di un tempo appare dimenticata. Sindaci [illegible] organizzatori h[illegible] deciso [illegible] portare avanti assieme la richiesta della denominazione di origine protetta per il [illegible] grasso di Carrù e Moncalvo» facendolo diventare un [illegible] di garanzia. Sono sulla [illegible] lunghezza d'onda anche a Calamandrana dove [illegible] domani e [illegible] si festeggiano i richiami delle «Tre B», intese [illegible] [illegible] Barbera, Barbatelle e Bollito. Nel paese della Valle Belbo vogliano lanciare [illegible] richiesta di una Igp (indicazione geografica protetta) sul manzo piemontese di Langa e [illegible] e mallanzano e confronto carni selezionate con quelle delle razze Chianina e Romagnola. Per i vini in abbinamento, la B è d'obbligo: Barbera, [illegible] non starebbe male invitare anche Barolo e Barbaresco e così le B diventano cinque.

I COMMENTI IL SALONE SECONDO GLI ESPOSITORI

Walter Lodali (produttore): «Alla prima edizione eravamo assenti, perché siamo (anche) convinti che da un progetto riservato agli operatori del settore. Nel mondo del vino c'è un grande bisogno di qualità e al Salone del Vino l'abbiamo finalmente trovata. E' un evento che deve crescere»

Beppe Careglio (titolare azienda Valdinera): «E' stato un appuntamento molto interessante. Abbiamo avuto la possibilità di confrontarci con tante realtà del settore. Il Lingotto è diventato un punto di riferimento dalla vendemmia, alla promozione»

Massimo Corrado (presidente Associazione Go wine): «Al Lingotto abbiamo trovato un palcoscenico ideale per presentare le nostre iniziative a cominciare da Vinum [illegible]. Un pubblico d'operatori competente, in un ambiente giusto per parlare di vino»

Maria Cristina Oddero (produttrice): «Come azienda siamo stati molto soddisfatti da questa esperienza. Abbiamo contattato operatori ed enoteche di tutto il Piemonte. Il Nord Est d'Italia non si è presentato, ma sono [illegible]nti tedeschi e inglesi. Noi siamo contenti e torneremo al Lingotto»

STASERA AL CINEMA

ALESSANDRINO. Tel. 0131-252.644
Via del Pinguino. Ore 20-22.30
Sab. e Fest.: ore 16-18-20-22.30
€ 6,70/5,20. Lun. 4,20

ARENA. Tel. 0131-252.079
OGGI [illegible] IUSO

[illegible] Sala Grande. Tel. 0131-234.240
Il regno del fuoco. [illegible]
€ 6,50-5 Lun. 4

COMUNALE Sala [illegible]. Tel. 0131-234.240
Laissez-Passer. Ore 21.30
Sab. e Fest.: ore 16-18-20-22.20
€ 6,50-5 Lun. 4

CORSO. Tel. 0131-288.000
OGGI CHIUSO

[illegible] 0131-252.112
O[illegible]

[illegible] Tel 0131-252.707
Auguri Povera la Goldenber
Ore 20,25-22.25
Sab. e Fest.: ore 18,25-18.25-20,25-22.25
€ 6,50/5,00 Lun. 4

CRISTALLI - Sala Kubrick. Tel. 0131-348.321
La cosa più dolce. Ore 20,20-22,30
Sab. e Fest.: ore 16,20-18,20-20,20-22.30
€ 6,70/5,20 Lun. 4,20

CRISTALLI - Sala Kurosawa. Tel. 0131-348.321
The bourne identity. Ore 20-22.30
Sab. e Fest.: ore 16-18-20-22,30
€ 6,70/5,20 Lun. 4,20

ARISTON. Tel. 0144-322.885.
OGGI CHIUSO

CRISTALLO. Tel. 0144-322.400
OGGI CHIUSO

ROMA. Tel. 0143-067.518.
OGGI [illegible]

VITTORIA. Tel. 0142-452.281
La locanda della felicità
Ore 20-22.25
Sab. e Fest.: ore 15,30-17,45-20-22.25
€ 5,70/4,70 Lun. 4,20

MACALLE'. Tel. 0131-585.001
OGGI CHIUSO

SMS. Tel 0143-321.472
Le quattro piume
Ore 21
Sab. e Fest.: ore 15,30-17,30-20,30-22,30
€ 6,00/4,00/3,50

MODERNO DIGITAL [illegible]
OGGI CHIUSO

COMUNALE OTS Tel. 0143-81.411.
OGGI CHIUSO

[illegible] TEATR[illegible]. 0143-81.411
OGGI CHIUSO

LABA. Tel. 0143 [illegible]
[illegible] CHIUSO

MULTISALA SOCIALE - Sala 1. Tel. 0131-861.326
La locanda della felicità. Ore 21,30
Sab. e Fest.: ore 15-17,30-20-22,30
€ 5-4 Lun. 3,50 Gio. 5-3,50

MULTISALA SOCIALE - Sala 2. Tel. 0131-861.326
La cosa più dolce. Ore 20,30-22,30
Sab. e Fest.: ore 16,30-18,30-20,30-22.30
€ 5-4 Lun. 3,50 Gio. 5-3,50

CineTeatro SOCIALE. Tel. 0131-842.276
Magdalene. Ore 20-22,20
Sab. e Fest.: ore 15,30-17,45-20-22.20
€ 6,50-4,50 Lun. 4,20

ARLECCHINO. Tel. 0383-648.124
OGGI CHIUSO

Multisala Multicinema. Tel. 0363-869001
Sala 1. The bourne identity
Ore 15-17,30-20-22,30
Sala 2. Nido di vespe
Ore 15,55-18,10-20,25-22,40
[illegible] Femme fatale
[illegible] 14,50-17,20-19,50-22,20
[illegible] K-19
Ore 14,40-17,10-19,40-22,10
Sala 5. Pinocchio
Ore 14,30-17
Sala 6. Red dragon
Ore 19,30-22,05
Sala 8. La cosa più dolce
Ore 16,55-19-20,55-22,50
Sala 7. Debito di sangue
Ore 15,40-18-20,20-22,45
Sala 8. Insonnia
Ore 14,45-17,15-19,45-22,15
Sala 9 Snow Dogs
Ore 16,05-18,15
Sala 9. Il regno del fuoco
Ore 20.15-22,35
€ 5,25 [illegible] entro ore 17,55 e Lunedì e Mercoledì tutto il giorno (no festivi). 4° e 7° turno di ogni ora 17,55. € 7,50 Sabato, [illegible]

POLITEAMA. Tel. 0141-530.096.
OGGI RIPOSO.

RITZ. Tel. 0141-530.085.
OGGI RIPOSO.

NUOVO SPLENDOR. Tel. 0141-595.040.
OGGI RIPOSO.

LUMIERE. Tel. 0141-413.630.
L'Ombelicomane.
Orario: Mer. e Gio. 21.30; Ven. e Sab. 20,15; 22,30; Dom. 18; 20,15; 22,30.
Biglietto: 5,50 €(4,50 €), merc. e giov. 5 €(4 €). Lunedì 4,50 €.

[illegible] [illegible]-824.859
OGGI RIPOSO.

COMUNALE. Tel. 0141-701.496
OGGI RIPOSO.

LUX. Tel. [illegible].788
OGGI RIPOSO.

SOCIALE (NTR). Tel. 0141-701.496.
OGGI RIPOSO

[illegible]. Tel. [illegible] 0141-701.459.
OGGI RIPOSO

MULTISALA. Sala Magica.
OGGI RIPOSO.

MULTISALA. Sala Aurora.
OGGI RIPOSO.

CRISTALLO. Tel. 0141-97.512.422.
OGGI RIPOSO.

LUX. Tel. 0141-975.015.
Film [illegible]
Biglietto: 6,50 €(4,50 €).

SPLENDOR. Tel. 0141-575.247.
www.labelladecomunita.it; www.lovecinema.cap-ital.it
Interno rinnovato con poltrone [illegible]
OGGI RIPOSO

TEATRO COMUNALE.
OGGI RIPOSO.

GLI SPETTACOLI A TORINO

Una scena di «Sognando Beckham», in locandina al «Sottodiciotto Filmfestival»

Daniele Cavalla

Tanta [illegible] altro festival del cinema nella settimana di spettacoli sotto la Mole.
Heartattack Tour. Il punk svedese dell'«Heartattack Tour 2002» approda stasera all'Hiroshima Mon Amour, via Bossoli 83. A partire dalle 21 si esibiscono i Raised Fist, formazione di rilievo [illegible] scena hardcore internazionale, i Bombshell Rocks con il loro punk melodico e la rock'n'roll band The Peepshows. I biglietti costano 8 euro. Info. 011/3175427.
Chicago Blues [illegible] blues nordamericano è protagonista dal giovedì [illegible] al «Folk Club» (via Perrone 3 bis). L'occasione è fornita dal «Chicago Blues Festival», sul palco sono attesi l'«imperatrice» Sandra Hall, Kenny «Blues Boss» Wayne, il bassista Russell Jackson affiancato da Will Crosby alla chitarra [illegible] Stan [illegible] alla batteria oltre che [illegible] cantante James Armstrong. S'inizia alle 21.
Krisma. Anni fa furoreggiavano anche sul piccolo schermo: i Krisma tornano sotto la Mole per esibirsi questa sera in con[illegible] alle 22,30 al «BarCode» (corso San Martino 2).
Sottodiciotto. Anteprime nazionali, film mai usciti nelle sale italiane, cartoon d'epoca, incontri, dibattiti, la targa Città [illegible] Torino assegnata a Luigi Comencini: è il ricco cartellone del «Sottodiciotto Filmfestival», rassegna in costante crescita come dimostra il programma di quest'anno, ospitato nelle sale [illegible] Massimo e [illegible] Centrale. Appuntamento da domani (data della festa d'inaugura[illegible] all'Hiroshima Mon Amour) al 5 dicembre. Principalmente ai giovani è dedicata la festa d'apertura in programma venerdì 29 all'Hma e caratterizzata dalla musica dei «pala[illegible] della guerra adolescenza», I Tre Allegri Ragazzi Morti. Mentre il giorno dopo, al Massimo, l'inaugurazione presenta uno dei casi cinematografici europei dell'anno: il film inglese «Sognando Beckham», [illegible] di [illegible] ragazza [illegible] sogna [illegible] diventare una calciatrice ed ha come modello il campione del Manchester United. L[illegible] di [illegible]ra, oltre che [illegible] televisione, questa settimana [illegible] parla di calcio anche al Massimo Tre: il tema [illegible] è di calcio è ancora uno sport educativo» e, moderati da Giampaolo Ormezzano, esprimono la propria opini[illegible]e [illegible] [illegible] Giancarlo Camoleso, giornalisti, [illegible] giocatori, il capitano del Milan Paolo Maldini. La famiglia Comencini è attesa giovedì [illegible] per ricevere la targa che la Città di Torino ha deciso di consegnare all'ottantaseienne regista Luigi, [illegible] è prevista la proiezione del suo film sportivo «Un ragazzo di Calabria». L'ingresso è sempre libero. Info. 011/538962.
Du Gregori. E' in programma mercoledì 4 dicembre al Barrumba, via San Massimo 1 bis, il concerto di Francesco De Gregori e della sua band. S'inizia alle 21, biglietti a 24 euro.

[illegible]. Tel. 0171-631.771 (sentir), 0171-444.285.
Il pianista. [illegible] 21

DON BOSCO. Tel. 0171-692.515.
OGGI RIPOSO

MORETTA. Tel. 0173-364.838.
OGGI RIPOSO

ORBET. Tel. 0173-263.325.
OGGI RIPOSO

CENTRALE. Tel. 0175-346.501.
Red dragon. Or. 21

GIOLITTI. Tel. 0171-265.213.
Sala 1: El Alamein. Or. 20,05; 22.40.
Sala 2: Red dragon. [illegible] 20,10; 22.45.
Sala 3: Debito di sangue.
Or. 20.10. 22.35.
[illegible]: Nido di vespe. Or. 20,15; 22.40.
Sala 5: Il pianista. [illegible] Or. 22.50
Sala 6: The bourne identity. [illegible] 20.10. 22.45.
[illegible]: L'Imbalsamatore. Or. 20,20; 22.40
Sala 8: Il [illegible] del fuoco. Or. 20,15; 22.35.
Sala 9: Sei la cosa più [illegible]. Or. 20.20; 22.30.
Sala 10: K 19. Or. 20; 22.35

MULTISALA MASSIMO. Tel. 0172-412.317.
Sala Grande: Snow dogs (20); **Il diavolo e un mistero.** Or. 22.25
Sala Blu: Il popolo migratore. Or. 20; **Febbre da cavallo.** Or. 22.25
Sala [illegible]: La cosa più [illegible] 20,15; 22.25

[illegible]IA. Tel 0172-412.771.
Sala Multiplex: The bourne identity
Or. 20; 22.20
Sala Metropolis: Il pianista
Or. 21

LUX. Tel. 0171-948.069.
OGGI RIPOSO

NUOVO.
[illegible]

FERRERI Tel 0171 619131
OGGI RIPOSO

COMUNALE
OGGI RIPOSO

P.LLI VACCHETTI. [illegible] 0173-790.277.
OGGI RIPOSO

NUOVO LUX. Tel. 0171-211.729.
OGGI RIPOSO

SALA BORGO. Tel 0174-701.552.
The others Or. 21

[illegible]. Tel. 0172-468.324 [illegible] 338-1618729.
OGGI RIPOSO

[illegible]. Tel. 0173-742.321.
Sala Grande: OGGI RIPOSO
Sala Rossa: OGGI RIPOSO
Sala Blu: OGGI RIPOSO

[illegible]. Tel. 0171-916.393.
OGGI RIPOSO

[illegible]
OGGI RIPOSO

LUX. Tel. 0171-927.334.
OGGI RIPOSO

BERTOLA SALA 1. Tel. 0174-47.868.
OGGI RIPOSO

BERTOLA SALA 2.
OGGI RIPOSO

GARETTI
Il popolo migratore (passeggi)

POLIVALENTE
OGGI RIPOSO

CITICO. Tel. 0175-43.756
One hour photo. Or. 20; 22

ITALIA. Tel. 0175-42.606.
Femme fatale.
Or. fer. 20; 22. fest. 16; 18; 20; 22

[illegible]. Tel. 0174-227.105.
CHIUSO

AURORA. Tel. 0172-712.957.
L'uomo in più. Or. 21.15

[illegible]. Tel. 0172-726.324.
Cinecittà 1: OGGI RIPOSO
Cinecittà 2: OGGI RIPOSO
Cinecittà 3: OGGI RIPOSO
Cinecittà 4: OGGI RIPOSO
Cinecittà 5: OGGI RIPOSO

ADUA 100 corso Giulio Cesare 67, tel. 856.521. [illegible] bourne [illegible]. Or.: 16; 18,10; 20,20; 22,30.
[illegible] 200 corso Giulio Cesare 67, tel. 856.521. [illegible] bourne [illegible]. Or.: 15,30; 17,50; 20,10; 22,30.
ADUA 400 corso Giulio Cesare 67, tel. 856.521. La cosa più dolce. Or.: 15,30; 17,10; 18,50; 20,40; 22,30. Ven. 14.
AMBROSIO MULTISALA corso Vittorio Emanuele II 52, tel. 547.007. *Sala 1:* The bourne identity. Or.: 15; 17,30; 20; 22,30. *Sala 2:* Femme fatale. Or.: 15,20; 17,50; 20,10; 22,30. *Sala 3:* Insonnia. Or.: 15; 17,30; 20; 22,30.
[illegible] corso Sommeiller 22, tel. 531.7180. *Sala 1:* Debito di sangue. Or.: 15,45; 18; 20,15; 22,30. *Sala 2:* Insonnia. Or.: 15,15; 17,40; 20,05; [illegible].
CAPITOL via San Dalmazzo 24, tel. 540.605. La [illegible] più dolce. Ven. min. 14. Or.: 15,10; 17; 18,50; 20,40; 22,30.
CENTRALE via Carlo Alberto 27, tel. 540.110. Effetto. Or.: 17,30; 19; 20,45; 22,30.
C. CHAPLIN 1 via Garibaldi 32/a, tel. 436.07.23. Hollywood ending. Or.: 15,30; 17,50; 20,10; 22,30.
C. CHAPLIN 2 via Garibaldi 32/a, tel. 436.07.23. Insonnia. Or.: 15; 17,30; 20; 22,30.
CIAK corso G. Cesare 106, tel. 232.029. Pinocchio. Or.: 15; 17,30; 20; 22,30
CINEPLEX MASSAUA piazza Massaua 9, tel. 779.60.200; pren. [illegible] 779.60.300. Pinocchio. Unico spettacolo ore 15,10, K19. Or.: 17,40; 20,10; 22,40. The bourne identity. Or.: 15; 17,20; 20; 22,20. Femme fatale. Or.: 15,40; 17,55; 20,10; 22,25. Reign of fire. Or.: 15,30; 17,45; 20; 22,15. The [illegible] thing (La cosa più dolce). Or.: 15,10; 17; 18,50; 20,40; 22,30. Ven. min. 14.
[illegible] Gramsci 8, tel. 542.422. Nido di vespe. Or.: 15,40; 18; 20,20; 22,40.
DUE GIARDINI - Sala Rivarossa via Montalcone 62, tel. 327.2214. Femme fatale. Or.: 15,50; 18,10; 20,25; 22,40.
DUE GIARDINI - Sala Ombrerosso via Montalcone 62, tel. 327.2214. Il popolo migratore. Or.: 15,20; 17,05; 18,50; 20,45. Angela. Or.: 22,30.
ELDORADO GRANDE piazza Saboino, tel. 447.52.41. [illegible] Identity. Or.: 15,30; 17,50; 18,55; 20,10; 22,30.
ELDORADO GIU piazza Saboino, tel. 447.52.41. La cosa più dolce. Ven. min. 14. Or.: 15,15; 18,55; 19,50; 20,40; 22,30.
ELISEO ROSSO piazza Saboino, tel. 447.52.41. Il uomo del treno. Or.: 16; 18,10; 20,20; 22,30.
EMPIRE piazza Vittorio Veneto 5, tel. 817.94.93. Marie-Jo e i suoi due amori. V.M. 14. Or.: 15,30; 17,50; 20,10; 22,30.
ESPERIA 1 corso Moncalieri 241, tel. 661.54.47. Kissing Jessica Stein Or.: 15,30; 17,50; 20; 22,30
ESPERIA 2 corso Moncalieri 241, tel. 661.54.47. Vedi [illegible]
E[illegible] via B. Buozzi ang. via Roma, tel. 530.353. La quattro piume. Or.: 16. Minority report. Or.: 19,15; 22,10.
[illegible] corso Trapani 57, tel. 385.2057. Pinocchio. Or.: 15; 17,30; 20; 22.
F.LLI MARX - Sala Grecia corso Belgio 53, tel. 8121410. Debito di sangue. Or.: 16; 18,10; 20,20; 22,30.
F.LLI MARX - Sala Chico corso Belgio 53, tel. 8121410. Generazione rubata. Or.: 18,30; 18,30. Omaggio Lord Richardson! Cac Blois Lichi ore 21. Impressioni subacquee ore 22,30.
F.LLI MARX - Sala Harpo corso Belgio 53, tel. 8121410. Il popolo migratore. Or.: 15,20; 17,05; 18,50; 20,45. Magdalene. Or.: 22,30.
FRIZZERO piazza S. Giulia 2 bis/b, tel. 011.817.9373. La forza del passato. Or.: 20,30; 22,30.
GIOIELLO [illegible] C. Colombo 31 [illegible], tel. 011.590.5768. [illegible]
[illegible] [illegible] via Po 30, tel. 011.817.3923. *Sala 1:* L'arca russa. Or.: 16,30; 18,30; 20,30; 22,30. *Sala 2:* Delia. Or.: 16; 18,10; 20,20; 22,30. *Sala 3:* El Alamein. Or.: 15,30; 17,50; 20,15; 22,30.
IDEAL Citypiù 1 corso Beccaria 4, tel. 011 521.4316. *Ideal 1:* The bourne identity. Or.: 15; 17,30; 20; 22,30. *Ideal 2:* XXX. Or.: 15,15; 17,40; 20,05; 22,30. *Ideal 3:* Il regno del fuoco. Or.: 14,40; 16,40; 18,40; 20,40; 22,40. *Ideal 4:* El Alamein. Or.: 15,30; 17,50; 20,10; 22,30. *Ideal 5:* Red Dragon. Or.: 15,15; 17,40; 20,05; 22,30.
KING via Po 21, tel. 812.50.96. Intervento divino. 16,30; 18,30; 20,30; 22,30
KING via S. Teresa 5, tel. 534.614. Bowling a Colombes. Or.: 15,30; 17,50; [illegible] 22,30.
LUX Galleria S. Federico, tel. 541.283. Il regno del fuoco. Or.: 15,45; 18; 20,15; 22,30.
MASSIMO UNO via Verdi 18, tel. 812.5606. Il pianista. Or.: 15,15; 19,15; 22.
MASSIMO DUE via Verdi 18, tel. 812.5606. Discl. Or.: 16,30; 18,30; 20,30; 22,30.
NAZIONALE 1 via Pomba 7, tel. 812.41.73. Debito di sangue. Or.: 15; 18,10; 20,20; 22,30.
NAZIONALE 2 via Pomba 7, tel. 812.41.73. Baciate chi vi pare. Or.: 15,55; 18,05; 20,15; 22,30.
OLIMPIA 1 via Arsenale 31, tel. 532448. Il pianista. Or.: 14,30; 17,10; 19,50; 22,30.
OLIMPIA 2 via Arsenale 31, tel. 532.448. La cosa più dolce. Or.: 16; 18,10; 20,20; 22,30.
PATHE' LINGOTTO via Nizza 262 Lingotto, tel. 011.66.77.855.
K19. Or. 13,50, 16,35; 19,20; 22,10. XXX. Or.: 14,50; 17,20; 19,55; 22,25. Snow dogs. Or.: 14; 15,55; 17,50. Le quattro piume. Or.: 19,50. Signs. Or.: 22,30. Femme fatale. Or.: 14,50; 17,30; 20; 22,30. Il regno del fuoco. Or.: 14; 16,05; 18,10; 20,20; 22,30. La cosa più dolce. Ven. min. 14. Or.: 14,30; 16,30; 18,30; 20,30; 22,30. The bourne identity. Or.: 14,10; 16,55; 19,40; 22,20. Debito di sangue. Or.: 15; 17,30; 20; 22,30. Nido di vespe. Or.: 14; 16,05; 18,10; 20,20; 22,30. Pinocchio. Or.: 15; 17,30. Red Dragon. Or.: 20; 22,20. Il trasformista. Or.: 15; 17,30; 20; 22,30.
REPOSI 1 via XX Settembre 15, tel. 531.400. Pinocchio. Or.: 15,15; 17,45; 20,20; 22,30.
REPOSI 2 via XX Settembre 15, tel. 531.400. Insonnia. Or.: 15; 17,30; 20; 22,30.
REPOSI 3 via XX Settembre 15, tel. 531.400. K19. Or.: 15; 17,30; 20; 22,30.
REPOSI 4 via XX Settembre 15, tel. 531.400. Il trasformista. Or.: 15,30; 17,50; 20,10; 22,30.
REPOSI 5 - LILLIPUT via XX Settembre 15, tel. 531.400. Insonnia. Or.: 15; 17.30, 20; 22,30. Film in lingua originale.
ROMANO Galleria Subalpina, tel. 562.01.45. Il donne e un mistero. Or.: 15; 18,10; 20,20; 22,30.
STUDIO RITZ via Adigè 2, tel. 819.01.50. Hollywood ending. Or.: 15; 17,30; 20; 22,30.
TEATRO NUOVO corso Massimo d'Azeglio 17, tel. 650.02.00 Vedi teatro.
VALENTINO 1. El Alamein. Or.: 20,10; 22,35.
VALENTINO 2. Pinocchio. Or.: 20,15; 22,30.

...che sogno averti vicina

CENTO POESIE D'AMORE *da Dante a Fabrizio De Andrè*
Scelte da Guido Davico Bonino
pp. 160 - Euro 13,50

[illegible]
I VOLUMI DE "LA STAMPA", DISTRIBUITI DA ACE LIBRI, SONO IN VENDITA NELLE MIGLIORI LIBRERIE.

I libri de LA STAMPA

LA REGIONE PIEMONTE FINANZIA PROGETTI DI ENTI E PICCOLE-MEDIE

Ventidue idee per conquistare l'estero

L'export punta su tecnologia e design. Nuovi settori

Fulvio

Ci sono state le recenti trasferte in Cina e Australia, che si sono aggiunte a più consolidate in Europa e America: il mondo economico-imprenditoriale piemontese ha da tempo imparato a guardare oltre confine. Un dato per rendere l'idea: lo scorso anno l'export in Piemonte ha registrato valore pari a 30,8 miliardi di euro, cioè l'11,3% del totale nazionale.

Su questa strada la Regione vuole insistere: 22 progetti per la promozione internazionale dei prodotti piemontesi (vedi tabella a fianco) sono stati finanziati con uno stanziamento complessivo di 4 milioni 246 euro. E' un ulteriore tassello del programma di internazionalizzazione del Piemonte - spiega l'assessore regionale all'Industria Gilberto Pichetto - . A questa destinati 28 milioni di euro, fino al 2006, che si affiancano ai 32 milioni per i progetti di export delle imprese, il cui bando ha già ottenuto 750 domande. E' la quantità più rilevante di risorse mai indirizzata questo ambito dalla Regione, e può te imprimere salto di qualità capacità del Piemonte di affermarsi sui mercati esteri, una via obbligata per sistema industriale qualificato come il nostro».

Pichetto

I progetti promozione sono destinati alle piccole media imprese nelle cosiddette aree a riconversione e a sostegno transitorio: 844 Comuni in sette provincie. Il finanziamento, a fondo perduto, copre il 50% delle spese. valutazione dei progetti sono stati privilegiati quelli verso aree ritenute di maggiore interesse: l'Europa dell'Est in fase di pre-adesione all'Unione Europea, l'area del Mediterraneo, la Russia, l'Estremo Oriente, il continente americano.

Le spese ammissibili riguardano l'allestimento fieristiche, le iniziative per la penetrazione nei mercati esteri, la realizzazione di materiale e campagne promozionali o pubblicitarie, le spese per il personale e la trasferta nelle missioni estere, l'organizzazione di eventi.

«La Regione - conclude Pichetto - punta sui prodotti a contenuto innovativo, sia in termini di tecnologia che di design, perché siamo convinti che solo questo terreno possiamo essere competitivi. Accanto ai tradizionali prodotti riconosciuti come piemontesi, dal al tessile, all'orificeria, vogliamo anche l'elenco delle eccellenze produttive oggi meno riconoscibili, come le conserve e le erbe officinali, l'editoria, gli strumenti musicali».

GLI INTERVENTI FINANZIATI

Workshop e Seminari per la promozione turistica, del settore e dell'artigianato (contributo 150 mila €)

Creazione di un Desk nell'area Nord Africa-Medio Oriente; workshop e seminari per le piccole e medie aziende nei mercati dell'Est Europeo e Sud-Est asiatico (531.500 €)

Valorizzazione produzioni tipiche, promozione internazionale tramite workshop; internazionalizzazione del progetto «Stile & qualità» (736.500 €)

Promozione internazionale del comparto gomma-plastica delle piccole e medie aziende (110.425 €)

International Export Service (300 mila €)

Azioni promozionali e animazione per piccole aziende e imprese artigiane (115 mila €)

Piano per la promozione del turismo, servizi, artigianato (198.100 €)

Consolidamento Antenne Piemonte in Brasile, Balcani, Cina, Corea, e nuove Antenne in Marocco e Russia; Manager stranieri al Piemonte; Sinergie per la promozione di territorio e imprenditoria in aree emergenti (305.084 €)

Progetto a Cuba nei settori di energia ecocompatibile e agroalimentare; Promozione in Cina alle fiere di Shen Yang e workshop di Dalian (468.205 €)

«Tra vigne e castelli» invito a giornalisti e tour operator; «La montagna estiva tra sport e natura»; ricerca di mercato; «Laghi, ville e dimore storiche» per consolidare la leadership sul mercato tedesco, francese e inglese (765.250 €)

promozione commerciale verso il Brasile per il settore macchine agricole (150 mila €)

Progetto Cross; Fantasia di marketing del territorio; Campagna di promozione turistica; Cineforum 2003; promozione internazionale della Riviera dei Fiori e Cervo (241.750 €)

STASERA VIENE PRESENTATA AD ALESSANDRIA IN UN APPUNTAMENTO ORGANIZZATO DALLA FIDAPA

Carta europea spiega i diritti delle bambine

Chiosso

ALESSANDRIA

Viene presentata stasera ad Alessandria la Carta europea per i bambini delle adolescenti. L'appuntamento è alle 21 nella Fidicom di via XXIV maggio 2, è aperto a tutti e seguirà un dibattito. La serata è organizzata dalla Fidapa (Federazione italiana donne arti, professioni, affari), presieduta da Gaetana Ingro.

I relatori sono: Mara Mosca, rappresentante della Fidapa di Torino e Elisabetta Savaglio, consulente aziendale e responsabile nazionale della Fidapa giovani. Spiegano: «La Carta dalla bambine deve essere conosciute perchè soltanto così si possono esaminare esigenze, saper rispondere aspettative e porre garanzie, perchè le bambine di oggi possa diventare donne di domani».

La Carta si compone di nove punti e spiega che ogni bimba che cresce in Europa ha diritto di ottenere, dal rispetto in famiglia e a scuola a quello dei servizi sanitari. Deve essere tutelata da forma violenza fisica ma anche e soprattutto psicologica, da abusi sessuali, dall'imposizione di costumi religiosi. Deve beneficiare di una giusta parte di risorse sociali, ricevere un'educazione in materia di economia politica tale consentirle di diventare una cittadina competente. E' necessario disponga di informazioni sulla salute o sull'intima sfera della sessualità, in modo da poter controllare la propria fertilità e decidere per una maternità consapevole.

A scuole e in famiglia è necessario che disponga di un sostegno la aiuti ad affrontare serenamente le ansie e le angosce dell'adolescenza. Infine deve essere inclusa nelle statistiche ufficiali non diventare bersaglio di pubblicità per apologia di tabacco, e altre sostanze nocive.

Attualmente una parte di questi diritti viene rispettata. Sono tante le ragazzine costrette a subire i litigi in famiglia o i piccoli soprusi a possono trasformarsi in segni profondi ed eterni. La Carta è poco conosciuta e figure professionali che aiutino le adolescenti solo a superare i loro problemi ma anche ad amare. Anche questi infatti sono e diventano esempi positivi che improntano la vita di una donna consapevole della sua intelligenza e dei suoi diritti.

IL PIANO APPROVATO DAL CONSIGLIO REGIONALE

Un miliardo di euro migliorerà le strade

Nicola Scola

Il Consiglio regionale ha approvato il Piano Strade, che mette a disposizione miliardo di euro per la viaria piemontese (cioè le strade trasferite dall'Anas a Regione e Province). Ventisei i voti favorevoli, uno contrario (Papandrea Rc) e (Ds). Il Piemonte è il primo governo regionale in Italia a dotarsi di questo provvedimento, che prevede la realizzazione di varianti, nuovi tratti, rettifiche, ampliamenti, adeguamenti di ponti, viadotti e gallerie, con interventi che esulano dalla pure manutenzione ordinaria e straordinaria. Il vicepresidente della Giunta e assessore ai Trasporti William Casoni ha commentato: «Potremo cambiare il volto della viabilità piemontese con interventi, che consentiranno risolvere le situazioni più critiche, dando un'immagine moderna a rete finora malconcia. E' il provvedimento di maggior respiro che il Piemonte compirà prossimi anni». «Per l'attuazione - ha precisato Casoni - ipotizzati sette anni. Spero comunque di concludere prima: voglio che entro il 2004 tutti i cantieri siano aperti e molti già terminati». Per reperire nuovi finanziamenti, Casoni ha inoltre annunciato di voler «creare un pubblico-privato che faccia crescere la disponibilità attuale di 300-350 milioni di euro», per esempio con incassi da pubblicità e tasse di esodo per le opere sopra e sotto terra». La programma-

Il vicepresidente William Casoni

zione è partita dalle indicazioni Province. Nell'Alessandrino sono considerate prioritarie la nuova viabilità tra Novi Ligure e Serravalle Scrivia (nodo Outlet) e le varianti di Strevi, Alessandria, vi, Morano Po, Valenza Po e Tortona. Ad Asti stati inseriti la variante di Nizza e gli adeguamenti dei tratti Portacomaro Stazione-Madonnina di Crea e Asti Est-ex statale 10. provincia di Biella si interverrà per le varianti Cossato-Vallemosso-Trivero e Canton Colombo-Mottalcia- Molte le opere previste nel Cuneese i nodi di Nord-Mondovì, Genola-Levaldigi, Savigliano, Racconigi e Bra, la te di Caraglio, l'adeguamento della Dogliani-Montezemolo (ex 661) e dell'Alba-Cortemilia (ex 29). Nel Novarese i cantieri apriranno, ad esempio, per le varianti di Romagnano, Borgomanero, Cameriana, Orfengo, Fara e Sizzano per il completamento delle Novara-Nibbiola e San Bernardino-casello A26. Nella provincia di Torino stati accolti l'adeguamento del tratto Pont-Sperone e della galleria di Pino Torinese, i ponti di Gassino e Borgo Revel, varianti di Ivrea-Bollengo, Poirino, Carmagnola, Chieri e Noasca. Per il Verbano-Cusio-Ossola ra nel Pinio, fra l'altro, variante di Omegna. Il Vercellese opere sui tratti Vercelli-Triverro e Vercelli-Quinto, nonchè le circonvallazioni Ghislarengo, Romagnano e Prato Sesia, l'attraversamento di Arborio, il ponte sulla Dora Baltea tra Verolengo e Crescentino e rotonda a Trino.

COME PRIMA, IL DOPPIO DI PRIMA.
Con tasso 0% sull'intero importo,
il vantaggio delle offerte Eco ③ Opel raddoppia

AGILA CLUB 1.0 a € 7.900

CORSA da €

COMBO TOUR 1.7 DI a € 12.380

① Fino a 3 volte gli incentivi statali
② Con qualunque usato da rottamare
③ Intero importo finanziato 0% in 36 mesi

Opel ti offre un'occasione in più. Su Agila Club 1.0, Corsa Combo Tour riduzione del prezzo di listino fino tre volte l'importo degli ecoincentivi statali. In più, oggi, un finanziamento in 36 mesi sull'intero importo, con anticipo zero.

Opel. brillanti, auto migliori.

SABATO 30 NOVEMBRE E DOMENICA 1 DICEMBRE.

CONCESSIONARIA OPEL PER ASTI interauto

ASTI - C.SO ALESSANDRIA, 264 (Vicino BINGO E MINI MOTEL)
Amministrazione e Vendita tel. 0141/470157- Fax 0141/470149 - Magazzino Ricambi tel. 0141/470922 - Servizio Assistenza tel. 0141/470929

opel consult 3anni garanzia
www.opel.it
www.opelbuypower.it

Nell'ordine: prezzo chiavi in mano ecoincentivi Opel inclusi, IPT e ecoincentivi statali esclusi - importo finanziato - rata mensile per 36 mesi - TAN - TAEG. Agila Club 1.0/8 7.900 - € 7.900 - € 219,44 - 0% - 1,65%. Corsa Club 1.0 3p/K 8.450 - € 8.450 - € 240,28 - 0% - 1,53%. Combo Tour 1.7 DI/E 12.380 - € 12.380 - € 343,89 - 0% - 1,05%. Finanziamenti concessi salvo approvazione della finanziaria. Costo istruzione pratica € 200. Offerte valide in caso di rottamazione usata e per immatricolazione entro il 22/12/02, non cumulabili con altre iniziative in corso.

Tally
Stampanti
Maya
Vismara
Polase
MIKASA
MONDO
LG
Findomestic
ŠkodaFabia
LAS
MERLO
SERVIZI
SERVIZI ECOLOGICI
LatteMiele

Tally
Tally All Star Game
Pallavolo Serie A Femminile
Kinder ITALIA Kinder
RESTO DEL MONDO
Tally
Cuneo, 30 novembre 2002
Ore 15.15 - Palazzetto dello Sport S. Rocco Castagnaretta - Cuneo

PREVENDITA BIGLIETTI PRESSO:
• CUNEO GRANDA VOLLEY LIBERTAS - VIA L. BERTANO, 25 CUNEO • ARMANDO CITROËN - CUNEO, SALUZZO, MONDOVÌ, ALBA • IL PODIO SPORT - CUNEO, SALUZZO • CIAO RADIO - CUNEO, FOSSANO • BAR SERVIZI - C.SO MONVISO, 25 BRA • ALBA SPURGHI - STRADA STATALE ALBA/BRA, 5 ALBA • AMBIENTE SERVIZI - VIA SAVIGLIANO, 107 B SALUZZO • BAR OSCAR - VIA XX SETTEMBRE CUNEO • CENTRO SPORTIVO VALLE MAIRA - ROCCABRUNA OPONERO • COUNTRY CLUB - CUNEO

• Per tutti gli iscritti delle scuole inferiori e superiori della Provincia di Cuneo, in omaggio sull'acquisto del biglietto una maglietta MIKASA "ALL STAR GAME".
• Alla scuola con il maggior numero di iscritti due palloni MIKASA autografati con le firme della Nazionale Italiana e del resto del Mondo.

ATTESA PER LA PRESENTAZIONE DELLA CORSA ROSA

Giro d'Italia Asti si prepara

Carlo Lisa

Sabato, alle 17, Milano verrà presentato l'86° d'Italia che, con partenza il 10 maggio 2003 da Lecce e conclusione sabato 1 giugno a Milano, vedrà nuovamente, dopo 40 anni (vittoria di Vito sulla pista dello Stadio), un arrivo di tappa ad Asti. L'evento, voluto da Comune, Provincia, Camera di Commercio e Gs Gerbi, è previsto per mercoledì maggio 2003, con traguardo in via Torchio. Venerdì 30 la carovana tornerà nell'Astigiano per partenza, da Canelli, dalla penultima che la porterà in Val Vigezzo, **ASSEMBLEA UDACE.** In della "Festa ciclismo" in programma venerdì 6 dicembre, alle ore 20,30, nel salone dell'Hotel Salera e che sarà anche l'occasione per la consegna dei "Premi Gerbi 2002", si svolge domenica, alle 9,30, nel salone del ristorante "Da Mariuccia" di Pratomorone la riunione fine anno delle società ciclistiche del Comitato provinciale dell'Udace (Unione Degli Amatori Ciclismo Europeo). All'ordine del giorno: la relazione del presidente Pierangelo Cron, l'approvazione del bilancio, il dibattito sui problemi e le prospettive del ciclismo amatoriale. Nel 2002 all'Udace di Asti si sono affiliate 20 società, son atleti e dirigenti. I team più numerosi sono il Gs Piemontesina-ErbaVoglio e l'As Amici di Gigi Portacomaro con tesserati. Seguono Bikers Canelli e Uc (37), Dlf (30), Alpini, Way Assauto e (28), Alessandro Ercole (25), Cassa di Risparmio di Asti (23), Free Bike (22), Avis Castelnuovo Don Bosco La Multiplica (18), Pedale nicese (16).

Nell'occasione verranno anche premiate le società e gli atleti che hanno conquistato i titoli provinciali nel 2002. Nella specialità del "cicloturismo" la vittoria è andata al Alpini che, con 2475 punti, ha preceduto As Amici di Gigi Portacomaro (2275), Dlf (2250), Free Bike (2000), Cassa di Risparmio di Asti (1950), Sc Way Assauto (1775), Piemontesina-ErbaVoglio (1450), Sca-Asta (1300). Nel "fondo" il titolo è andato al con 1450 punti. Seguono: Amici di Gigi [illegible] (1400), Gs Alpini (1355), Uc Montaldese (1350), Way Assauto, C.R.Asti, Sca-Asta e Gs Piemontesina (1176).

Questi invece i corridori che vestiranno le maglie di campioni provinciali nelle diverse categorie. Specialità "strada". Debuttanti: Cesare Venezia Canelli); Cadetti: Simone Grattarola (Pedale nicese); Junior: Giorgio Rosa (Pedale nicese); Giuseppe Gai (Uc Montaldese); Veterani: Mollero (Pedale nicese); Gentlemen: Fiorenzo Massano (Dimensione Sport); Supergentlemen A: Enzo Avalle (Uc Montaldese); Giancarlo Strocco (Gs Alessandro Ercole); Rosa Morando (Cassa Risparmio di Asti). Challange "scalatore 2002". Debuttanti: Massimo Boano (Amici di Gigi Portacomaro); Cadetti: Marco Di Stefano (Gs Alpini); Junior: Giancarlo Perta (Piemontesina-ErbaVoglio); Senior: Lorenzo Verducci (A. Ercole); Veterani: Claudio Mollero (Pedale nicese); Gentlemen: Mario Culasso (Bikers Canelli); Supergentlemen A: Franco Montiglione (Pedale canalese); Supergentlemen B: Giancarlo Strocco (A. Ercole). Specialità "mountain bike". Debuttanti: Simone Beniente (Pedale nicese); Cadetti: Marco Bertolino (Uc Montaldese); Senior: Carlo Grioco (Speedy Bike); Veterani: Carlo Ansaldi (La Multiplica); Gentlemen: Piero Pinna (La Multiplica); Supergentlemen: Ottavio Bellè (La Multiplica).

Il «falco» Paolo Savoldelli vincitore dell'ultimo Giro d'Italia

CALCIO ECCELLENZA

IL TECNICO LOMBARDO AVEVA GIA' ALLENATO IL CANELLI. UNA VASTA ESPERIENZA

Allievi succede a Bochicchio sulla panchina della «Nova»

Gianluca Forno

ASTI

Dopo 24 ore di consultazioni, telefonate, contatti e riunioni la dirigenza della Nova Asti ha deciso: a sedere sulla panchina gialloblù al posto di Bochicchio sarà già domenica prossima Franco Allievi, 46 anni, di Meda (Pavia). Anzi, l'ex allenatore di Canelli e Fimar ha diretto ieri sera il primo allenamento al Tregolli. Un'ottima carriera agonistica alle spalle (dal Milan, prima il settore giovanile poi la prima squadra, a una lunga militza in formazione di serie C come Chievo, Savoia, Cavese, Grosseto, Nuova Igea), mister Allievi ha le idee molto chiare: «Parto con grande entusiasmo e con l'enorme voglia di fare bene. Ai ragazzi chiederò tre cose: serietà, professionalità e lavoro. Con queste basi, sapendo di avere la coscienza a posto, i risultati . Quest'anno Allievi ha avuto modo di osservare dall'esterno la Nova Asti: «Quando si è al di fuori ambiente non si può giudicare quello che avviene all'interno. Credo però che dovrò lavorare molto sulla psicologia dei ragazzi, perchè a livello tecnico e fisico mi sembrano ben preparati». E a questo proposito il nuovo mister giallobl opererà gomito a gomito col preparatore atletico (e allenatore del settore giovanile) Alessandro Redento: importante sarà anche l'opera del direttore sportivo Pinuccio Botto. Intanto la società astigiana smantito categoricamente il possibile ingresso di forza nuove: «La nostra mamma - ha commentato ironicamente il dirigente Enrico Ruiu riferendosi ventilato ingresso del duo Santin-La Manna - portata dal Don Bosco. Non abbiamo bisogno di altro».

Franco Allievi tecnico Nova

ECCELLENTI PROVE DEI GIOVANISSIMI ATLETI ASTIGIANI NEL TROFEO NAZIONALE

Junior Pentathlon cresce

Gli under 18 brindano a Montepulciano

Enzo Armando

I giovani atleti dello Junior Asti hanno preso parte a Montepulciano al trofeo nazionale pentathlon moderno.

L'impresa più è stata ottenuta da Cristina Vigna, che si è aggiudicata la gara negli Esordienti «A», totalizzando 2208 punti, grazie all'1'06"1 sui stile e 3'28"7 i 00 metri di corsa.

Nella categoria Allievi Michele Gandolfo si è classificato al quindicesimo posto nella graduatoria generale. Nelle singole prove conquistato la sesta piazza scherma si è migliorato nel stile nuoto, scendendo a 2'11"4. L'opaca prova del tiro con la pistola gli ha fatto perdere numerose posizioni e non è stata sufficiente il 10'59" nella corsa per recuperare. Quindicesimo è arrivato anche Matteo Carpignano, con i parziali di 1'05" nel 100 e 3'35"5 nei 1000 metri di corsa, negli Esordienti. Il compagno di squadra Daniel Cavallero si è dovuto accontentare della venticinquesima posizione.

Lo Junior ha raccolto le maggiori soddisfazioni negli Esordienti «B». Nel settore maschile Jacopo Morra si è classificato quarto nella graduatoria generale, davanti ad Alessio Meli, nono posto di Riccardo Giordano ha consentivo allo Junior di giungere terzo nella classifica a squadre. In campo femminile la società astigiana ha vinto gara a squadre grazie all'argento Francesca Gandolfo, al bronzo di Debora Giaretti, alla quinta posizione di Giulia Torchio e alla quattordicesima piazza Eriana Filatti. Tra i minicuccioli si è registrato il successo di Nicole Campaner, che ha ripetuto la vittoria ottenuta nei estivi a Roma. Livia Musso è giunta sesta, Ilaria Brescia settima e Valentina Audisio tredicesima. ragazzi ottavo posto per Andrea Capusso, nono per Fr Meli e decimo per Joele Bisa.

Nei Cuccioli, di rilievo le prove di Arianna Graziano, che si è migliorata di 3 secondi nei 50 stile e di 20" negli 800 metri ed è arrivata sesta. Arianna Degli Angeli si è piazzata e Anna Maria Fausone quattordicesima. Quinto posto per Matteo Cotza e diciassettesimo per Lorenzo Morra (4° tra i nati nel 1993).

Michele Gandolfo e Matteo Carpignano. Sopra gli atleti Junior Pentathlon

CALCIO FEMMINILE

Le «girls» Giraudi concedono il bis

Secondo successo consecutivo per lo Junior Giraudi nel torneo di D. Le astigiane si sono imposte in casa per 1-0 alla Voluntas Novara al termine di un incontro molto equilibrato e combattuto, giocato terreno al limiti della praticabilità. biancazzurre lottato ogni pallone encomiabile grinta, trovando la vittoria nella ripresa grazie a Manuela Gatti. Grande protagonista anche il portiere Olimpia Prete che ha parato un rigore alle novaresi. Ancora un ko invece per la Nicese, caduta 6-1 tenero del Romagnano. Le gialloross erano passate per prime in vantaggio con un gol della solita Valentina Pattarino. Poi, dopo aver fallito un rigore con Alice Sini, le gialloross hanno subito nel secondo tempo il delle padrone di casa, che hanno finito per non un punteggio troppo severo. Ancora una volta però la squadra ha mostrato delle difficoltà soprattutto nel reparto arretrato. [g. fo.]

GINO S.p.A.

OCCASIONI GARANZIA EX NOVO 1 ANNO

Mercedes Benz A170, CDI, Elegance, 2000
Mercedes Benz A170, CDI, Classic, cambio autom., 1999
Mercedes Benz E200, Avantgarde, 1996
Mercedes Benz C220, CDI, Elegance, fatturabile iva esposta, 2000
Mercedes Benz C180, S.W., Elegance, fatturabile iva esposta, 1999
Alfa Romeo 156, 1.9, JTD, 1999
Fiat Marea, 2.4, JTD, S.W., 1999
Lancia Y, LX, 16V, 2000
Volvo 850, GL, S.W., Impianto gpl, 1995
Volvo S40, 2.0, turbo, febbraio 1999

AZIENDALI

A160, Elegance, 2001
A160, CDI, Classic, 2001
E200 Kompressor, Elegance, 2001
C220, CDI, Avantgarde, 2001
C220, CDI, Sport Coupe, 2001
C180, Classic, 2001
C180, Elegance, 2001
C200, Kompressor, Elegance, 2001

CUNEO - Via Torino, 234 - Tel. 0171 41.07.77
ALBA - C.so Bra, 8 - Tel. 0173 44.22.25
ASTI - Via G. Cabotо, 2/4 - Tel. 0141 49.27.77

Mercedes Benz Classe A
da oggi anche a
€ 166,00 mensili

LA GIORNATA DEL PADRE DELLA PERESTROJKA

IL PRANZO

■ Terminata la riunione presso la Fondazione Crt di via XX Settembre 31, Gorbaciov ha raggiunto a piedi il ristorante «Vintage» di piazza Solferi- incamminandosi tutto il suo seguito lungo via Alfieri tra gli sguardi sorpresi passanti. Il menu prevedeva alla fonduta, seguito dalla tagliata ginepro da una mousse di castagna molto apprezzata. Il tutto accompagnato da Nebiolo e Barbaresco

Da sinistra, Mikhail Gorbaciov, Andrea Comba e Fabrizio Palenzona

VISITA A LA STAMPA

■ In serata Mikhail Gorbaciov si è presentato alla redazione de La Stampa, per cui scrive come opinionista dal lontano febbraio del 1992. Anche questa volta l'ex presidente dell'Unione Sovietica, cordiale rilassato, ha visitato i settori del giornale la tipografia chiedendo informazioni sulle pagine in lavorazione. Con lui il direttore Marcello Sorgi, il vicedirettore Carlo Bastasin e il direttore generale dell'editrice, Gianni Dotta

Un momento della visita di Gorbaciov in redazione

ANCHE CLINTON ADERISCE AL PROGETTO CHE SI PROPONE DI COLMARE I RITARDI DELLA POLITICA

Gorbaciov: «Possiamo governare la globalizzazione»

Il Premio Nobel fonda a Torino il Forum per la Cultura dell'Interdipendenza

Alessandro Mondo

Chi ieri mattina si fosse affacciato sull'ampio Salone d'Onore Fondazione Crt, in via Settembre, sarebbe rimasto colpito nel riconoscere la sagoma stranota di Mikhail Gorbaciov attorniata da personalità del mondo economico, finanziario e culturale piemontese. E probabilmente sarebbe rimasto più sorpreso nello scoprire che il Premio Nobel ex presidente della vecchia Unione Sovietica non si era seduto a quel tavolo per ritirare tanti riconoscimenti che hanno scandito la sua carriera politica ma per rimettersi in gioco ancora una volta un progetto ambizioso: definire proposte e indirizzi girare alle autorità e agli organismi internazionali per aiutarli comprendere le dinamiche mondiali. Ma anche «promuovere soluzioni per libera circolazione di servizi, capitali e beni soprattutto nei paesi sottosviluppati, superando la burocrazia legata alle vie diplomatiche».

Il «Forum per la Cultura dell'Interdipendenza» - ideato da Gorbaciov ed impostato il di personalità di alto rilievo (la prima riunione è prevista a Bosco Marengo il 7-8 marzo - potrà dare un importante contributo comprendere tumultuose dinamiche globalizzazione. A patto che gli interlocutori di riferimento siano disposti fare tesoro dei consigli, proceduti da studio approfondito sulle vissute da un mondo globalizzato più disorientato fra venti di guerra incertezze economiche.

La premessa - sfumata nei toni ma intatta nella sostanza - è «la crisi della politica», l'insoddisfazione per l'attuale «governance» del mondo. ha detto chiaro e tondo Gorbaciov, cordiale e sorridente al ennesimo appuntamento torinese: «La globalizzazione, abbandonata a se nel decennio seguito alla fine della Guerra Fredda, ha avuto sempre ricadute positive». Salvo precisare che il nuovo soggetto non intende sostituirsi o indebolire la rete degli organismi internazionali, a partire Nazioni Unite, ma rappresentare una nuova freccia al loro arco.

Da qui la sfida del Forum - articolato su un comitato promotore (coinvolto anche il sindaco Sergio Chiamparino) e uno scientifico - incaricati di lavorare in sincronia sfruttando gli assi a disposizione: da parte competenza degli esperti; dall'altra, l'influenza che il protagonista della «perestrojka» - affiancato nella nuova avventura da personalità del calibro di Bill Clinton e dell'ex presidente del Brasile Enrique Cardoso - mantiene nel panorama internazionale.

La giornata di ieri - iniziata alla Fondazione Crt e l'ex presidente con una visita alla redazione de La Stampa, giornale di cui è da tempo autorevole opinionista - è alla preparazione dell'appuntamento fissato a marzo complesso monumentale di Santa Croce Bosco Marengo. Il che non ha impedito Gorbaciov - costretto da improvvisi impegni lavoro a perdersi i capolavori di Tiziano, Caravaggio e Tiepolo alla palazzi- Caccia di Stupinigi - di esprimere alcune valutazioni

problemi che stanno mandando in fibrillazione cancellerie: da soluzione pacifica e ragionata della crisi irachena alla recrudescenza del terrorismo.

In occasione della di marzo - ha ricordato Fabrizio Palenzona, presidente della provincia di Alessandria e vicepresidente di Unicredito - si procederà alla costituzione del Forum, al statuto e al confronto iniziale sui temi da affrontare. geografica a finire sotto lente dei comitati potrebbe essere quel del Mediterraneo - anticipa Rolando Picchioni, presente nel Consiglio direttivo Mercedes Bresso, Combo, Ghigo, Fabrizio Palenzona e Gianfranco Pittatore -: sviluppo, immigrazione, crisi idrica...». Un monitoraggio a 360 gradi, senza preclusioni ideologiche e religiose.

LA MAGGIORANZA: ADEGUIAMO LE INDENNITÀ AI NUOVI COMPITI. L'OPPOSIZIONE: SCELTA INOPPORTUNA

Regione, è scontro sugli stipendi

Le minoranze contro la proposta di aumento ai consiglieri

Maurizio Tropeano

E' continuata anche ieri la battaglia in Consiglio regionale tra la Casa delle Libertà e le opposizioni sulla proposta di legge presentata dal centrodestra che assegna all'Ufficio di presidenza il riordino delle indennità di carica (lo stipendio) e lo status dei singoli consiglieri regionali e fissa tetto massimo dell'aumento o il per cento della paga di un parlamentare (10974,66 € lordi) o il 110 per cento stabilito dall'Assemblea della Sicilia. Il faccia a faccia proseguirà oggi e domani in sede di Commissione Bilancio convocata ad oltranza con l'obiettivo di arrivare ad approvare la proposta legge prima della seduta del 3 dicembre, quando il Consiglio regionale sarà chiamato a votare il delle cariche istituzionali.

In che cosa consiste la proposta di legge presentata da Valerio Cattaneo (Forza Italia), Ennio Galasso (An), Matteo Brigandì (Lega Nord), Antonello Angeleri (Cdl), Sergio Deorsola (Cdu) e Domenico Marcoriio Deodato Scanderebech (indipendenti)? documento prevede un riordino dello status del consigliere regionale e sottolinea la necessità di adeguare l'indennità attualmente fermo al 65 per cento della somma percepita da un parlamentare. Il motivo? «Le innovazioni istituzionali recenti hanno obiettivamente aumentato le competenze delle assemblee regionali e quindi dei consiglieri».

Queste motivazioni non hanno convinto le opposizioni. I primi a dare battaglia stati i glieri di Rifondazione Comunista, Mario Contu e Rocco Papandrea, che una settimana fa, in una lettera aperta ai colleghi, sottolineavano l'inopportunità di procedere vista la grave situazione di difficoltà, causata anche dalla crisi della Fiat, che caratterizza la vita quotidiana di migliaia di piemontesi». Poi sono scese in campo anche le altre minoranze. I radicali hanno chiesto di sospendere l'esame dell'atto. Giuliana Manica, capogruppo dei Ds, si chiede con «quale faccia la maggioranza dichiara aum l'aumento degli stipendi dei consiglieri mentre nello stesso tempo decide di aumentare di 400 miliardi di vecchie lire le tasse a carico dei piemontesi». Decisamente contrari Chiezzi (Comunisti Italiani), Moriconi (Verdi), Carsciolo (Sdi), Saitta (Margherita). Il riformista Giancarlo Tapparo annuncia: «Devolverò l'aumento al fondo di solidarietà Consiglio regionale». La Casa delle Libertà replica duramente: «Sono atteggiamenti ipocriti», spiega Cattaneo. Aggiunge: «Questa legge punta a normare lo status del consigliere e trasferisce il potere di decisione all'Ufficio di presidenza. Non è prevista una lira di aumento e trovo imbarazzante che l'opposizione sia così impatta e dimentichi come l'Ulivo che governa Torino in un blitz d'agosto abbia aumentato lo stipendio del sindaco e degli assessori». Galasso (An) precisa: «Questa legge fissa solo alcuni criteri generali. Le minoranze usano argomenti pretestuosi, demagogici e ipocriti». E il leghista Matteo Brigandì appoggia «la legge nei limiti in cui permette il riassetto doveroso dello status dei consiglieri».

Nessun commento, invece, dai centristi Antonello Angeleri e Sergio Deorsola.

SAPER

Un'opera di grande valore sulla Valle d'Aosta

Simonetta

DALLA Valle d'Aosta una lettrice ha scritto essere in possesso di un'opera ormai introvabile: «Si tratta del volume di Aubert Edouard, La Vallée d'Aoste, prima edizione Paris 1860, bellissima legatura in skidertex con ricchi ornamenti piatto e sul dorso, incisioni nel testo e 40 tavole fuori testo nero e colori, il tutto da disegni dell'autore. Mi piacerebbe conoscerne il valore». Ricordiamo ai lettori che per oggetti d'arte, libri, orologi non basta telefonata 011-6568226, solo il lunedì e il venerdì, 10,30-14,30), ma bisogna inviare descrizione accurata e fotografia a colori per posta all'indirizzo Stampa, via Marenco 32, 10126 Torino.

Risponde il dottor Pier Luca Monge della Libreria Antiquaria Peyrot: «L'opera La Vallée d'Aoste di Edouard Aubert è stata impressa a Parigi da Payot nel 1860. Il volume, in 4°, grande, è composto di XI+280 pagine, 6 tavole f.t. cromolitografiche, carta, 33 incisioni su acciaio, 58 litografie n.t. L'opera è considerata il più importante documento iconografico della Valle d'Aosta nel suo complesso. Jules Brocherel nei suoi Récits così scrive: "Agli inizi del settembre 1851 arrivarono Aosta il dottor Laurent Cerise e il pittore Edouard Aubert. Questo avvenimento fu destinato ad esercitare un'influenza capitale nell'illustrazione della Valle d'Aosta... La prima idea che ebbe Edouard Aubert suo ritorno a Parigi fu quella di stampare un incisioni che riproducessero vedute principali ed i monumenti della Valle; , in seguito alle incessanti esortazioni dei canonici Gal Carrel, che lo documentarono sui fasti della storia della valle e grazie alla loro familiarità con le carte i documenti d'archivio, Aubert fu convinto scrivere un testo esplicativo alla serie di vedute"".

«L'autore ci mise quasi otto anni - spiega l'esperto - a portare a termine quest'opera, il cui progetto iniziale si era notevolmente ampliato, con frequenti viaggi ad Aosta e nelle Valle e fitta corrispondenza i suoi collaboratori valdostani. Il valore commerciale dal volu-, se in buono stato di conservazione o per una vendita tra privati, è circa 3500 .

★ «Ho una stampa con veduta Torino - scrive Carla G. di Nichelino - mi donata negli Anni 60 e mi è sempre piaciuta. Che ne dicono i vostri esperti?».

Spiega Pier Luca Monge: «Quest'incisione su le cui misure della sola parte incisa sono di 240 per 334 mm (altezza per base, secondo convenzione) rappresenta una veduta di Torino presa dalla Villa della Regina con, in primo piano a sinistra, il dei Cappuccini. Sotto la veduta si trova il titolo, ai cui lati vi sono leggende di richiami cadauna. Sotto il titolo e le leggende c'è descrizione della città con alcune notizie storiche. La stampa è databile è di Charles Inselin (firma in basso a destra), artista di cui si hanno pochissime notizie, attivo a Parigi a cavallo tra e il secolo. Il valore dell'incisione, in buono stato di conservazione e per una vendita tra privati, è di 360 euro».

Mariangela dalla provincia di Alessandria la foto due stampe in suo possesso.

Dice l'esperto: «La prima rappresenta Carlo Felice, la seconda Maria Cristina. I ritratti sono litografie incise, eseguite da Gaetano Arghinenti su disegni di Carlo Bigotti, impresse a Torino dalla Litografia Festa. Alcuni esemplari tati rispettivamente 1824 e 1826. I due sovrani sabaudi sono raffigurati in piedi con gli abiti e le pose proprie dei ritratti ufficiali e, escludendo i visi e le mani eseguiti normale tratteggio, la loro figura è ottenuta con un complicato intreccio di ghirigori tracciati senza staccare la penna foglio, secondo una tecnica di moda all'epoca detta calligrafia. Il valore commerciale della coppia di stampe, per una vendita tra privati e se in buona conservazione, è di circa 335 euro».

simonetta.conti@lastampa.it

OSTRUZIONISMO IN AULA

In Provincia i consiglieri fanno le ore piccole

Hanno tirato mattina i membri del Consiglio provinciale, quando la maggioranza è incappata in un'operazione di ostruzionismo condotta da An, Forza Italia e Lega quale anticipo a quel che potrà accadere nella prossima discussione sul bilancio preventivo 2003. La seduta è durata dalle 15 di martedì alle 7 ieri: 16 ore. Occasione dello scontro, due variazioni di bilancio: prima per su strade, compresa quella della reggia di Venaria, seconda sull'adesione Torino-wireless.

La maggioranza è stata costretta a mantenere il numero legale: funzionari e stenotipiste sono usciti molto provati dalla maratona notturna. L'opposizione ha usato tutti gli artifici del regolamento per tirare la discussione per . C'è stato tiralone, con vari battibecchi, ma anche un continuo rifornimento di bevande, panini e pizze per resistere dopo la chiusura, 24, del bar interno. E ieri mattina tutti, o quasi, a dormire.

Il negozio di abbigliamento di corso Racconigi: i banditi hanno legato il titolare con il filo del telefono e rubato jeans per 15 mila euro

Gli agenti di una volante si sono insospettiti dell'andirivieni da una pensione di via San Pio V dove i malviventi stavano piazzando i pantaloni

Anis Jendoubi, 25 anni

Rabeh Benchenat, 26 anni

Abdkader Zaoia, anni

L'AGGRESSIONE E' AVVENUTA IN LARGO RACCONIGI MENTRE L'ARRESTO, POCO DOPO, A SAN SALVARIO

Rapina e sequestro in jeanseria

I banditi presi mentre svendevano la merce

Massimo

Una pistola automatica puntata alla tempia, poi l'hanno legato il cavo del telefono nel retrobottega. E' accaduto martedì pomeriggio in negozio d'abbigliamento. Tre «clienti», due uomini e una ragazza che si fingono clienti. Poi l'arma e il solito rituale. Adesso Stefano Feliconi, titolare di un negozio di abbigliamento in largo Racconigi 192, il «Black Out», se ne vuole andare, vendere tutto e un'altra per vivere o lavorare: E' il secondo colpo che subisco nel volgere di pochi mesi. Prima mi hanno svuotato il magazzino, 15 mila euro di bottino, poi la rapina, il sequestro, la paura e la rabbia. Legato com'ero sono neppure accorto quando sono andati con i vestiti e i soldi che erano in cassa, poco più di euro. Per fortune, dieci minuti dopo è arrivato un cliente, vero questa volta, che ha liberato. Poi ho chiamato il 113. Adesso basta. Vendo e ne vado. Preferivo farne a meno, di questa pubblicità, ma mi aspettavo anche questo».

Il tono è amaro, lo sguardo perso verso un gruppo di extracomunitari, fermi al di là della strada. «E' che questo quartiere è cambiato, in peggio. Sembrava tranquillo, invece. Che senso ha lavorare gratis? Che serve ristrutturare il negozio, scegliere bene la merce, se poi ti portano via tutto?». Ma lei è assicurato? «No, non lo Quei due li ho visti di sfuggita. Uno indossava un cappotto, l'altro una giacca. Non ho neanche avuto il tempo di reagire. Sarebbe stato inutile».

La porta è chiusa a chiave, la vetrina è curata, con i jeans i giubotti marca, la signora dietro il banco è contenta «perchè in quel momento non c'era», questa è l'unica nota lieta. Oltre a quella che la polizia è riuscita ad arrestare i quattro rapinatori e a restituire a Stefano Feliconi buona parte della refurtiva, cioè jeans Levi's e Lee per un valore di circa cinquemila euro.

I rapinatori Anis Jendoubi, algerino, anni; Rabeh Benchenat, 26, algerino e Abdkader Zaoia, 24, marocchino, tutti e tre candestini. Infine, denunciata a piede libero, Stefa Rizzo, 18 anni, Nuoro. fa, ancora minorenne, si era allontanata da casa, adesso la polizia l'ha ritrovata. Era la «donna» di uno dei tre il compito di fare «la cliente».

Tutto il merito agli agenti della volante Nizza 2, quella che controlla San Salvario. Da alla «Taverna Dantesca», in San Pio V 1, c'era un curioso andirivieni. All'interno una specie mercato, i extracomunitari impegnati a vendere la merce appena rubata al «Black Out».

Il titolare pensione, Filippo D'Alessandro, 60 anni, adesso rischia la chiusura. I poliziotti hanno scoperto che le condizioni igieniche del locale abbastanza preoccupanti scattate le prime sanzioni amministrative. Tempo fa, in uno dei gironi infernali della «Taverna Dantesca» la polfer aveva scovato sei clandes ed era partita la prima denuncia; ci sarà la proposta di chiusura, firmata capo del Polo di Barriera Nizza, il vicequestore Salvatore San Spiega, affiancato dal vicequestore Jolanda Seri: «Abbiamo cercato di spingere gli agenti delle volanti ad allargare d'azione, di seguire il territorio con la massima attenzione, limitarsi alle genze. Così è stato e ci tengo sottolinearlo»

L'ASCOM: «SONO LE PROVE GENERALI DI NATALE»

Sei assalti in un giorno negozianti preoccupati

Sei rapine in 24 ore. Presi di mira due supermercati, far un'edicola e negozio d'abbigliamento per bambini. Bottini talvolta miseri, al massimo duemila euro. Ad agire tossicomani, disperati e clandestini. Niente racket: «Sono le prove generali in vista del periodo natalizio - spiegano le associazioni dei commercianti - ed inutile sollecitare pàiù glianza; lo abbiamo già fatto e lo faremo ancora».

Ma sarebbe anche necessario aumentare le misure interne di prevenzione: videocamere a circuito chiuso, blindate e temporizzate, non lasciare per , sino alla chiusura, l'incasso e «disposizione» dei banditi. In un incontro avvenuto l'estate scorsa, tra poliziotti e commercianti, si era parlato proprio questo. Nel mirino soprattutto i piccoli supermercati, i più indifesi, soprattutto nell'orario chiusura. Quasi tutti privi delle più elementari misure sigurezza. ultimi sono stati rapinati a Mirafiori e in via Cimabue 6. Le farmacie tutte e due Paolo, a poco tempo di distanza l'una dall'altra (forse è lo stesso bandito), infine il negozio a San Secondo e un'edicola in via Nizza.

La rapina avvenuta una settimana fa, in pieno giorno in via Roma ai danni di una gioielleria aveva spinto il presidente dell'Ascom, Pino De Maria a lanciare un allarme: «Se questi sono i segnali del primo assalto allo shopping natalizio, sarebbe meglio intervenire subito aumentando i controlli delle dell'ordine». [m. nu.]

UN «DECALOGO» DETTAVA I DOVERI DELLE RAGAZZE

La banda del muratore sfruttava le romene

Avevano stabilito un vero e proprio comportamentale. Le ragazze che erano state avviate alla prostituzione avevano regole severe da rispettare, a partire dai compensi le prestazioni i clienti, fino ad arrivare alle richieste per usufruire eventuali giorni di riposo. Richieste che dovevano essere però motivate, e che venivano accettate solo per i periodi di «indisposizione».

Dietro agli incontri occasionali, in o in casa, c'era una piccola organizzazione che sopravviveva grazie ai guadagni delle giovani romene. Cinque persone sono state arrestate nei giorni scorsi dai carabinieri di Ivrea, ma quattro di loro sono già agli arresti domiciliari. In carcere è rimasto soltanto Gianni Alasia, il muratore [Ivrea, coordinatore del «giro». La moglie romena, Nicoleta Ciorlaba, 19 anni, era invece l'interprete di cui Alasia si serviva per controllare e impartire gli ordini alle ragazze. «Dovete chiedere almeno euro e fare in fretta. Se vi chiedono più tempo o giochi particolari, chiedete anche 50-100 euro. Se lavorate in una zona dove si fa poco, cambiate posto e trovatene più frequentato per il giorno dopo». A procurare i clienti, ci avrebbero pensato anche Davide Riconda, 18 anni, barista di Vivarone, e Giorgio Pardu, cinquantenno di Ivrea. Vincenzo Sorrentino, 53 anni, pizzaiolo di Settimo Rottaro, avrebbe messo a disposizione un locale per gli incontri (ospitati inizialmente in casa dell'Alasia, a Caravino) alcuni dei quali filmati e fotografati dai carabinieri. [g. bra.]

Specchio dei tempi

«Gli interventi di cataratta all'Oftalmico sono passati un anno 332 a 2278» - «Tra i clienti delle farmacie notturne c'è anche chi non possiede l'auto» - «Il rimorchio sarà rimosso» - «Solita rabbia»

Il Direttore dell'Asl scri

«In riferimento alla lettera con titolo "Morirò con la nebbia negli occhi?", è opportuno informare il cortese lettore che qualora un paziente, già prenotato per intervento di cataratta, ritenga di accusare un rimarchevole peggioramento visivo può eseguire una visita oculistica urgente presso i nostri ambulatori ove, se si riscontrasse la necessità, è possibile riprogrammare l'intervento di cataratta in Day Surgery con un'attesa inferiore ai tempi ordinari.

«Riteniamo, comunque, utile sottolineare che i tempi di attesa sono fortemente condizionati dalle preferenze che i cittadini esprimono, nel caso specifico, per il presidio Oftalmico quale Centro di riferimento provinciale per la patologia complessa e unica sede regionale di Pronto soccorso oculistico, pertanto risulta centro di grande attrazione per tutta la patologia dell'occhio, considerate le professionalità presenti.

«Nel caso specifico del presidio Oftalmico, a fronte di un incremento degli interventi di cataratta in Day Surgery, passati dal 332 nell'anno 2000 ai 2278 dell'anno 2001, si è verificato anche un forte incremento delle richieste di prenotazione».

Mario Lombardo

Un lettore ci scrive:

«Ho letto la lettera di quel lettore che si lamentava del fatto che a Torino vi siano solo quattro farmacie che effettuavano il servizio notturno e la cessiva risposta data dal presidente della Associazione Titolari di Farmacia. Si possono capire le difficoltà che hanno i farmacisti a dare questo tipo di servizio ma penso anche a quelle persone anziane e malate che non sono automunite e che in caso di necessità, di notte, devono fare chilometri per trovare una farmacia aperta. Vorrei poi affermarmi sul fatto che in ore notturne la viabilità è scorrevole e che quindi la città si può attraversare, come dice il dottor Platzer in alcuni minuti, ma spiegatemi può fare un poveraccio ha una necessità impellente a metà notte quando i servizi pubblici sono fermi e rifornirsi di medicinali che il più volte sono per lui vitali. Spero quindi che si intervenga per risolvere questa situazione che per molti è di importanza primaria».

Gianni Leone

Il Comandante della polizia municipale ci scrive:

«Martedì la Direzione dell'Istituto Tecnico G. Bodoni segnalava a codesta rubrica l'ingombrante presenza di un rimorchio abbandonato proprio davanti l'istituto. Dopo ricerche approfondite che hanno impegnato gli agenti di zona per lungo tempo, nel rispetto dell'iter procedurale previsto dalla legge, tra pochi giorni sarà definitivamente rimosso il mezzo».

Mauro Famigli

Una lettrice ci scrive:

«Ho letto su *La Stampa* che da gennaio la ZTL verrà estesa e per due giorni alla settimana, indipendentemente dalle condizioni meteorologiche, si viaggerà a targhe alterne compresa le vetture catalitiche. la avventura di lavorare in centro di abitare a San Mauro, in più devo timbrare cartellino e prima accompagnare mia figlia all'asilo. Certo avrei potuto scegliere una combinazione migliore, tipo vivere a duecento metri dall'asilo e a cento dal lavoro, ma bizzarro, mi piace complicarmi la vita o forse, come molti altri sfigati, non ho scelto un bel niente.

«Sono cioè obbligata ad utilizzare l'auto per spostarmi, anzi sarebbe meglio dire per sopravvivere, un esempio, la scorsa settimana mi si è rotta l'auto e tornata a casa in bus, tempo impiegato: un'ora e cinquanta minuti. Pioveva sì, Torino è raro succeda. Insomma farò ad arrivare al lavoro? Volando? O forse si per scontato che chi vive fuori dalla ZTL, ma ci lavora, debba sopportare sacrifici sempre più assurdi, che sia per altro dimostrato le targhe alterne, ad esempio, portino reali benefici.

«Continuano a impor limitazioni, senza offrire valide alternative. sempre rispettato la ZTL, ho subito il rincaro sosta mensile (e 80 euro al mese sono davvero tanti), vorrei almeno fossero proposte ai cittadini, che devono usare l'auto, nuove possibilità realmente praticabili. I ripetuti inviti ad usare altre soluzioni, si scontrano infatti nella vita reale con l'oggettiva e cronica inefficienza dei mezzi pubblici e progetti tanto strombazzati quanto mai realizzati, come i parcheggi di interscambio.

«Tutti bravi a proibire insomma, ma non è Oltretutto come si può allargare la ZTL in una città che è già tutta una groviera?».

Lucia Carapellese

specchiotempi@lastampa.it

AEM
AVVISO AI CLIENTI
Si Gentile Clientela che la scadenza per il pagamento delle bollette dell'energia elettrica prevista per il 30 novembre è posticipata al 3 dicembre 2002, senza che ciò comporti alcun onere aggiuntivo.
La Direzione
AZIENDA ENERGETICA METROPOLITANA TORINO SPA
Via Bertola, 48 10122 Torino torino.it

ROSATI
TUTTA LA MERCE DEL 2002
REALIZZO
FINO AD ELIMINAZIONE TOTALE
CON SCONTI DAL 20% AL 70%

★★★★★
19 pezzi per 6 persone € 138,00 55,00
pezzi per 12 persone € 268,00 € 115,00
41 pezzi per 12 persone € 319,00 € 159,00
53 pezzi per 12 persone € 329,00 € 189,00
1000 DI POSATERIA, COLTELLERIA, CRISTALLERIA
ARTICOLI REGALO, PER LE
ROSATI C.so Francia 349 - Torino - Tel. 011.40.32.740

17ª edizione
Giovedì Scienza
Città
Provincia Torino
Regione
M.I.U.R.
Centro Scienza
LA STAMPA tuttoscienze
STASERA
ore 17.45
Mario Palma
AL DI LÀ DEL DOLORE
Come il binomio malattia e sofferenza
Teatro Colosseo Via Madama Cristina, 71 Torino
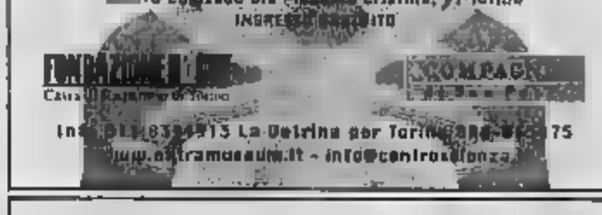
Per la pubblicità su: LA STAMPA

PK
publikompass
Filiale
Corso Giolitti, 21 bis - 12100 CUNEO - Tel. 0171.609.122 - Fax 0171.488.249

Scelta dell'impresa di Onoranze Funebri
I "CONSIGLI" IN CORSIA: SONO DA DENUNCIA
Giubileo da sempre invita alla trasparenza e alla correttezza
...da gli incaricati delle imprese funebri vi contattano in ospedale o da il personale ospedaliero... vi indirizza alla scelta di un'impresa... si comportano in modo discreto e vietato dalla legge...
FUNERALE CLASSICO
2 milioni e 500 mila
(€.1291)
800.251645
24 ore su 24
GIUBILEO
LA PIU' STIMATA IMPRESA FUNEBRE DEL PIEMONTE

PREZZI: «LA REPUBBLICA» € 0,80; «C... MEZZOGIORNO» + NELLE AREE ... ABBINAMENTO FACOLTATIVO ... CON GRECCHIO AL SABATO ... ITALIA; PREZZO DELL'EDIZ... 10 + PREZZO DEL QUO... PREZZO COMPLESSIVO ... DI FIRENZE», «LA VOCE DI MANTOVA», «IL CORRIERE MERCANTILE», «LA GAZZETTA DEL LUNEDÌ», «GM CORRIERE - NOVARA» (1 € SOLO AL VENERDÌ), «CRONACHE DEL... € 1 «ULTIME NOTIZIE TREVISO», «LA VOCE NUOVA DI PIACENZA» € 1,30 A PROVINCIA DI BOLZANO: € 1,80 + PREZZO DEL QUOTIDIANO TE, VALLE D'AOSTA E PROVINCIE DI BIANDRATE E IMPERIA, € 0,10 + PREZZO DEL QUOTIDIANO CON IL CD - EL 9 ED VA DOM. IN PIEMONTE, VALLE D'AOSTA, LOMBARDIA, PONENTE LIGURE, GERMANIA, GRECIA, SVIZZERA, SLOVENIA, SPAGNA € 1, BELGIO, FRANCIA, MALTA, OLANDA, PORTOGALLO, SPAGNA € 1, IRLANDA, SVEZIA SCANDINAVIA € 2, SLOVENIA EST 220 SVIZZERA FRS 3,80 CANTONE TICINO FRS 2,50 UK GBP 1,20 USA $ 1,80

I Centri Vendita Selezionati

abbigliamento donna 1

filati per aguglieria ■ maglieria

NUOVE COLLEZIONI
AUTUNNO INVERNO
2002/2003

tessuti stretch, cashmere, alpaca, angora

abbigliamento uomo

Luigi Botta store
da mercoledì a sabato 10.00 - 19.00
martedì e domenica 15.00 - 19.00
Via Q. Sella, 9 - Tel. 015.861976 - VALDENGO

2
Hotel Giancarlo
ABBIGLIAMENTO
PUNTO VENDITA
INGROSSO TESSUTI
Str. Trossi, 4/a
Tel. 015.25.58.074 - Fax 015.25.58.310
Verrone - Biella

CENTRO VENDITA 3
LANA GATTO
dal 1900
NUOVE COLLEZIONI "AUTUNNO-INVERNO"

Dal 1 ■ 24 dicembre
NEGOZIO APERTO TUTTI I GIORNI COMPRESO LE DOMENICHE
orari:
da lunedì a venerdì
9-12 / 14-19
Sabato ■ domenica
continuato 10 / 19
FILATURA E TESSITURA DI TOLLEGNO
Via Roma, 15 - Tel. 015.2429228
Orario: da martedì a sabato
dalle 8 alle 12 e dalle 14 ■ 19
Chiuso domenica e lunedì
■ il giorno

4
GANT
USA 1949
CATERPILLAR
keds
Boston, Since
BETA
PUNTO ■ DIRETTA
Verrone - Strada Antica per Benna, 1 - Tel. 015 255 64 64
Orario: 9.15 - 12.30 / 15.00 - 18.45 - Chiuso ■ mattina
Aperto ■ domenica

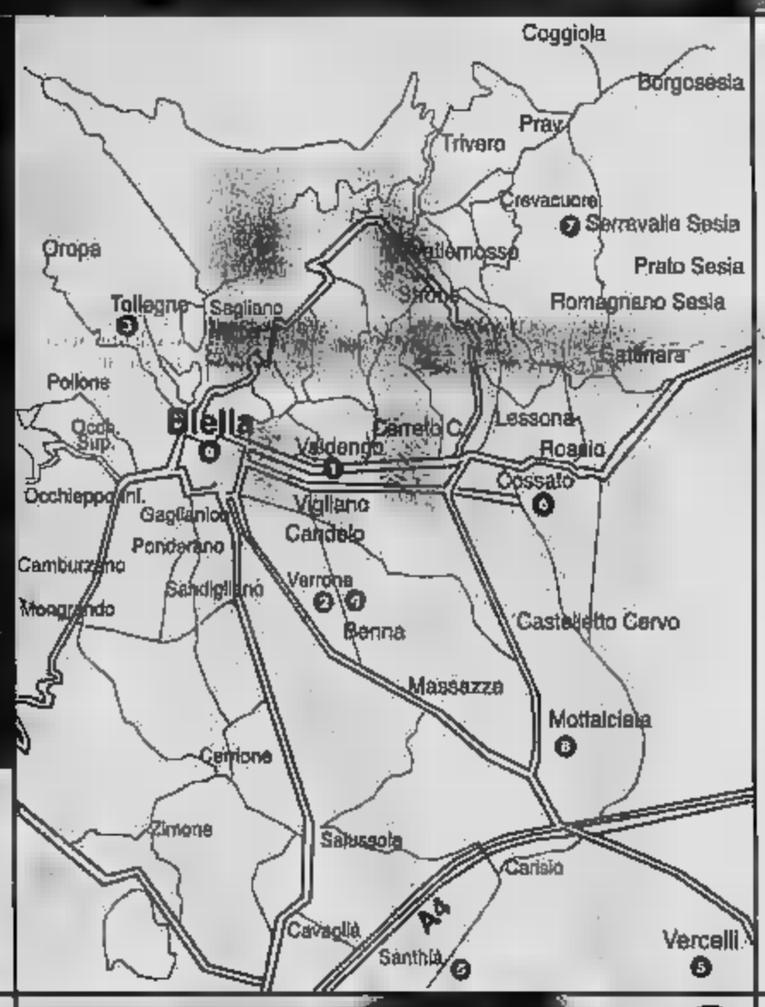

PUNTO MAGLIA
VENDITA DIRETTA
MAGLIERIA ESTERNA
UOMO / DONNA
FILATI PREGIATI
PURA LANA - MISTO LANA - ANGORA
CASHEMERE - MOHAIR - CASHEMERE / SETA

VERCELLI
Via Gran Paradiso ■
(interno cortile)
10 - 12 / 15 - 19,30
(Chiuso lunedì)

SANTHIA'
Piazza Roma, ■
(Municipio)
9 - 12,30 / 15,30 - 19,30
(Chiuso lunedì mattina)

■ 24 NOVEMBRE AL 22 ■ SAREMO APERTI TUTTI I GIORNI
DOMENICHE COMPRESE dalle 9 alle 12 e dalle 15 alle 19,30

6
CENTRI VENDITA
TESSUTI NOVITÀ
IDEE REGALO
LANIFICIO Tessitrona
PREZZI DI FABBRICA

Spaccio Industriale
■
COSSATO
Via Amendola, ■
Tel. 015-926508
orario: 9 - 12,15; 14,30 - 18,30
(chiuso martedì mattino)

■
BIELLA
■
Galleria L. da Vinci
Tel. 015-21994
■: 9 - 12,15; 15 - 19,15
(chiuso lunedì mattina)

■

7
CHILD
Via alla Barca 18
Serravalle Sesia (Vc)
0163 459315
Spaccio
abbigliamento donna
aperto solo il sabato
9.30 - 12.30
15.00 - 19.00

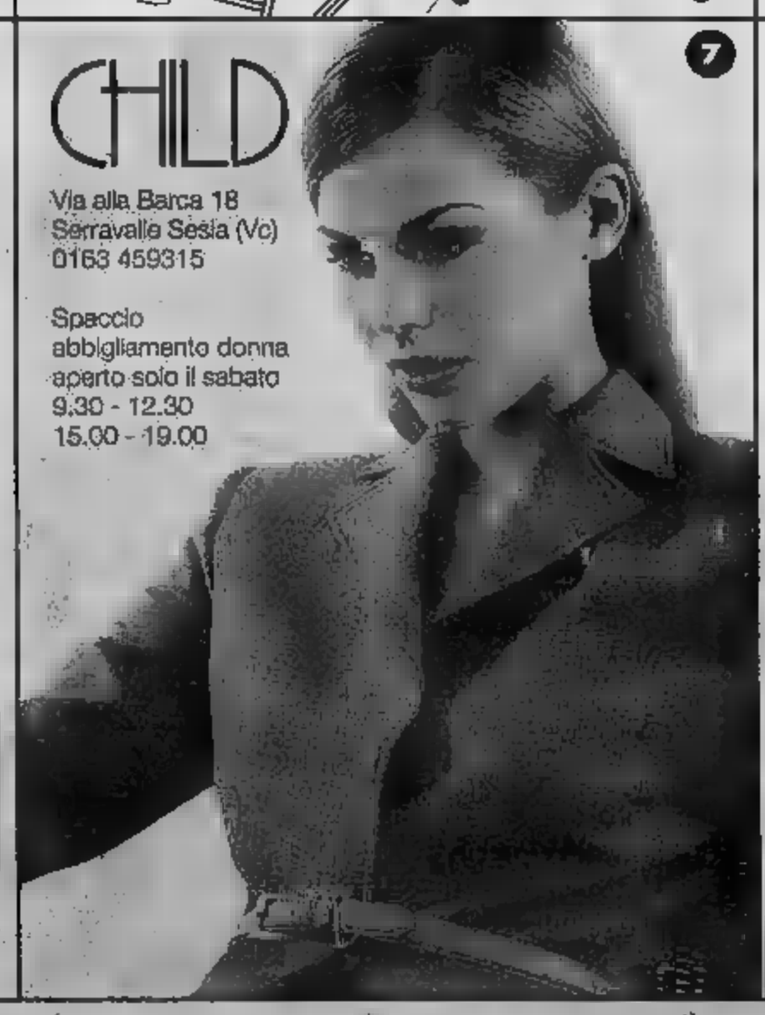

8
SAMAR Shop
Articoli di produzione ■ di campionario
A prezzi di fabbrica
INTIMO · PIGIAMI · MAGLIERIA · PANTALONI · FELPE · T-SHIRT · GIUBBOTTI · CAMICIE

NUOVE
Spaccio Aziendale
A Dicembre aperti ■ le domeniche
■ martedì al venerdì APERTI
anche la mattina dalle 10 alle 12

Crosa f.lli snc
Vigliano Biellese
Tel. 015.510372
www.crosamc.it

BIELLA
E PROVINCIA

REDAZIONE VIA XX SETTEMBRE 17, TELEFONO 015 8352611, FAX 015 2522379, E-MAIL BIELLA@LASTAMPA.IT
PUBBLICITÀ' SALODINI SRL AGENTE PUBLIKOMPASS S.P.A. PIAZZA CASALEGNO 9A, TELEFONO 015 8493212, FAX 015 8493325

Crosa f.lli snc
Vigliano
Tel. 015.510372
www.crosamc.it

IL GIORNALISTA DELLA STAMPA DOMANI SARA' A CITTA' STUDI

A Biella il «Buongiorno» con Massimo Gramellini

BIELLA

S'intitola «Buongiorno» l'omonima rubrica che da tre anni compare sulla prima pagina de «La Stampa» a firma di Massimo Gramellini. Nel libro l'autore ha raccolto i suoi scritti: spunti, osservazioni, suggerimenti per un dialogo in famiglia e soprattutto un incoraggiamento per affrontare la quotidianità con un sorriso. Edito da «La Stampa», il volume sarà presentato dall'autore domani alle 17,30 alla libreria «Giovannacci» di via Italia. Successivamente alle 21,30, nell'auditorium di Città Studi, Massimo Gramellini dialogherà con un biellese a Roma», Aldo Smollaza, presidente del Consiglio di indirizzo e vigilanza dell'Inps e incontrerà gli studenti dell'ateneo biellese e i lettori che hanno imparato ad apprezzarlo attraverso le colonne de «La Stampa».

Massimo Gramellini

Il «Buongiorno», illustrato da Ettore Viola, si avvale della prefazione di Marcello Sorgi e di quella di Ernesto Ferrero, direttore della Fiera del Libro di Torino. Gli articoli spaziano dal '99 al 2002 e sono stati catalogati sotto alcuni titoli molto espliciti e pungenti: dal «Turboconsumismo» ai «maghi e magoni», dalle «Brutte statuine» al «Dale alla Grande Skippera». Da «Bush & Berlusca» alla «Paura dei marziani», Politici e situazioni passati al setaccio, digitati al computer in agrodolce. [r. b.]

VIABILITÀ

GALLERIA DI ROSAZZA LAVORI SULLA STRADA

L'assessore Monfermoso ha presentato il progetto per migliorare il percorso

Servizio A PAGINA 37

EVITATO IL RISCHIO DEGLI ESUBERI. AMPIA SODDISFAZIONE DEI SINDACATI E DELL'AZIENDA

Pettinatura: cassa integrazione

Nel nuovo anno per 80 dei 290 dipendenti

Daniele Pasquarelli

BIELLA

Buone notizie per la Pettinatura Italiana. A due mesi dall'allarme di possibili esuberi, è di ieri la notizia che l'azienda limiterà ad adottare, da gennaio 2003, la cassa integrazione straordinaria per circa 80 dei dipendenti, confermandone l'anticipo. Non solo: in accordo con le forze sindacali, è anche approntato un piano di risanamento per recuperare la redditività dopo il ridimensionamento della capacità produttiva causato principalmente dalla concorrenza con altre realtà dell'Est e dell'Asia. La decisione è stata presa ieri, al termine di un incontro all'Uib: la procedura prevede il confronto in Regione, già fissato per il 3 dicembre alle 14,30.

«E' un accordo molto importante, assunto anche grazie alla disponibilità dell'azienda nella persona dell'amministratore delegato - dice Dino Avalle, responsabile della Filtea -. Rispetto a quello si era paventato, è un notevole passo in avanti. Tra i punti del verbale c'è anche un discorso di riqualificazione del personale per la sostituzione dei dimissionari, avvalendosi pure di forme di finanziamento regionale e statale per cui abbiamo già espresso parere favorevole».

L'evoluzione del Pettinatura giunge contemporaneamente dalla Provincia di convocare una riunione con le forze sociali (in collaborazione con la Regione) per approfondire il «lavoro» e il difficile momento congiunturale attraversato dal settore tessile. L'appuntamento è in programma il 4 dicembre alle 9 nella sala giunta: l'intenzione è quella di valutare una strategia «che punti innanzitutto sull'alta professionalità degli operatori e sul trovare nuovi sbocchi».

Il presidente della Provincia Orazio Scanzio ha convocato un incontro sulla congiuntura

SI ALLUNGA L'ELENCO DEI PROBLEMI CAUSATI DAL MALTEMPO NEL BIELLESE

«Rischio di fallire a causa della frana»

Un imprenditore di Quaregna con la fabbrica isolata

BIELLA

Ormai è lungo l'elenco di frane, strade bloccate, ponti da monitorare, scantinati allagati. I giorni di cominciano a pesare negativamente non soltanto sull'umore dei biellesi, ma soprattutto sul territorio che sta già dando segnali negativi. Come negative le previsioni: il maltempo, secondo i meteorologi, non si lascerà nemmeno i prossimi giorni, ma l'aria fredda in arrivo dal nord-est soprattutto provocherà un graduale abbassamento della temperatura e in conseguenza del limite delle nevicate, specie le Alpi e nord Appennino; una depressione si collocherà in pianta stabile su tutta la Penisola da martedì 3 dicembre.

La pioggia caduta sfiora ormai quota millimetri: «Una precipitazione buona ma non abbondante, peraltro diluita nel tempo - spiega don Silvano Cuffolo, dell'Osservatorio Oropa - mentre nello stesso mese del 1994, in soli tre giorni ne caddero oltre 650 millimetri». Ma i problemi creati dalla pioggia, come detto, cominciano a farsi sentire, con frane e smottamenti in tutto il Biellese.

Si allunga nel Biellese l'elenco dei danni causati dal maltempo: nella foto una frana caduta a Quaregna

Il più si è verificato a Quaregna, in via per Piatto, e venerdì mattina ha costretto all'isolamento il «Feltrificio Biellese», un'azienda con 21 dipendenti, la famiglia del suo custode e un'altra villetta in costruzione, ora raggiungibili solo attraverso un varco.

«E' una situazione inaccettabile - tuona il titolare Giorgio - anche perchè come dimostrano le lettere in mio possesso che risalgono al '97 si è trattato di una frana annunciata. In questo tempo non è stato fatto nulla per eliminare il pericolo e ora che la frana è noi rischiamo di pagarne le conseguenze. Mi è stato detto in che occorrerà almeno per bonificare la zona e in tutto questo tempo, gli operai dovrebbero attraversare il varco a piedi a loro rischio e pericolo, ma non potrebbe consegnare i prodotti.

Numerosi gli interventi dei vigili del fuoco per gli allagamenti negli scantinati e i ponti da tenere sotto controllo

Uno stop del per noi vorrebbe dire la fine. Per cui dopo aver lasciato a casa gli operai per questi due giorni, oggi li ho convocati alle 8 davanti alla fabbrica e insieme decideremo cosa fare. O ci rimettono in condizioni di operare subito o qualcuno deve pagare. Ho già messo in moto l'avvocato dell'Unione industriale; non possono farci chiudere così».

condizioni quattro famiglie di via, che risiedono in via Casetti ostruita da frana. Causa un consistente smottamento, è stato chiuso al traffico anche un tratto della strada provinciale Cavaglià-Molino di Castelletto Cervo, mentre a Mezzana Mortigliengo è sempre chiuso un tratto di strada di via Montaldo: qui una frana minaccia l'abitazione di Floriano Ubertino, al n. 78, anche a Bioglio e a Pray, in regione Vallefredda. Nel capoluogo minaccia di cedere una ripa che costa strada della Nera, sul salitone, dove sono già visibili i segni dello smottamento del terrano.

Sono numerosi anche gli allagamenti, tra cui un'abitazione di Magnonevolo e le cantine di un intero palazzo case popolari, in frazione Vaglietto. Infine, in questi giorni i vigili del hanno dovuto effettuare anche molti sopralluoghi tecnici per la stabilità di diverse abitazioni e il ponte sul Sessera, nel territorio di Pray. [f. y.]

PER BIELLESE

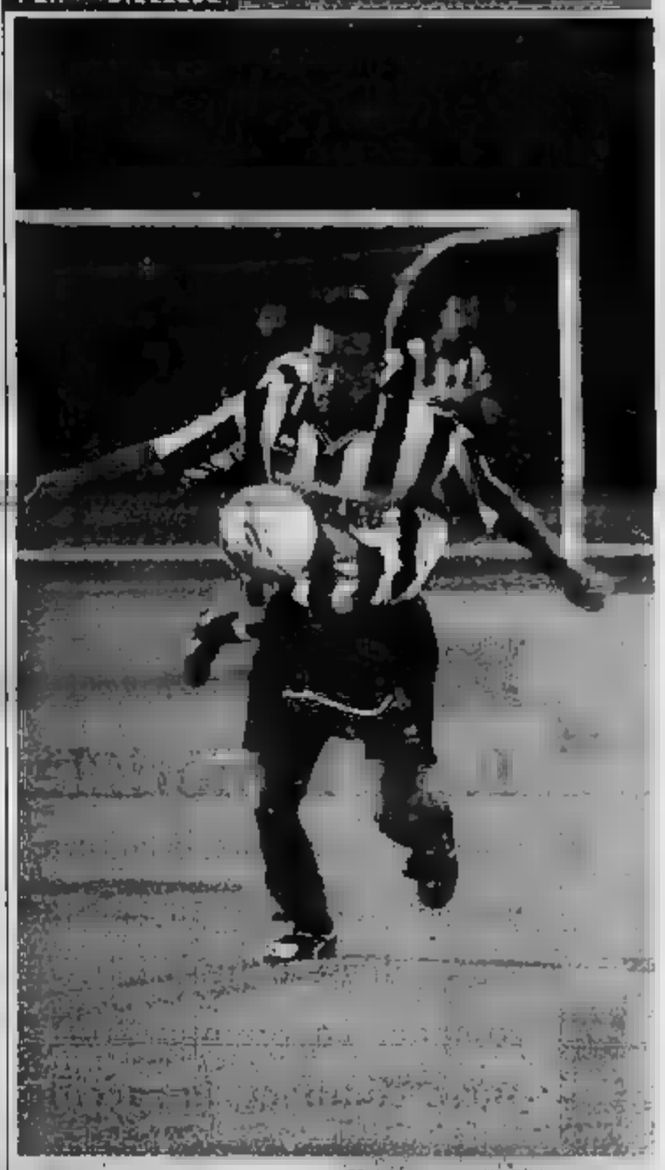

In ricordo del Centenario

Per ricordare il Centenario della Biellese le Poste hanno previsto un annullo speciale su una cartolina con foto d'epoca. Intanto il club deve rinunciare ad Abate: infortunato, sarà out due mesi.

Corrado Maggia A PAGINA 49

NUOVA CONDUTTURA

Acquedotto Biella Completati i lavori alle restrizioni

BIELLA. Nonostante il maltempo il Cordar ha provveduto ieri ad allacciare alla rete idrica la nuova conduttura di via Corradino Sella. Per effettuare i lavori l'erogazione dell'acqua potabile è stata sospesa tra le 8 e le 18 nella zona Nord della città, dall'incrocio di Riva fino a Pavignano più una parte di Chiavazza nelle vicinanze di via Sella. Gli abitanti erano stati preavvertiti per cui il disagio pare sia stato limitato: addirittura nel primo pomeriggio l'acqua era già tornata in gran parte dalla zona dalla restrizioni e c'erano soltanto più alcuni problemi nelle utenze di via San Giuseppe. Oggi la situazione dovrebbe tornare ovunque completa normalità. L'intervento del Cordar prelude all'imminente completa riapertura al traffico di via Corradino Sella interessata da oltre un anno, da una serie di interventi prima per bonificare la di S. Ge che stava franando e poi per la posa delle condutture del Cordar. [r. b.]

BOLLETTINO METEO

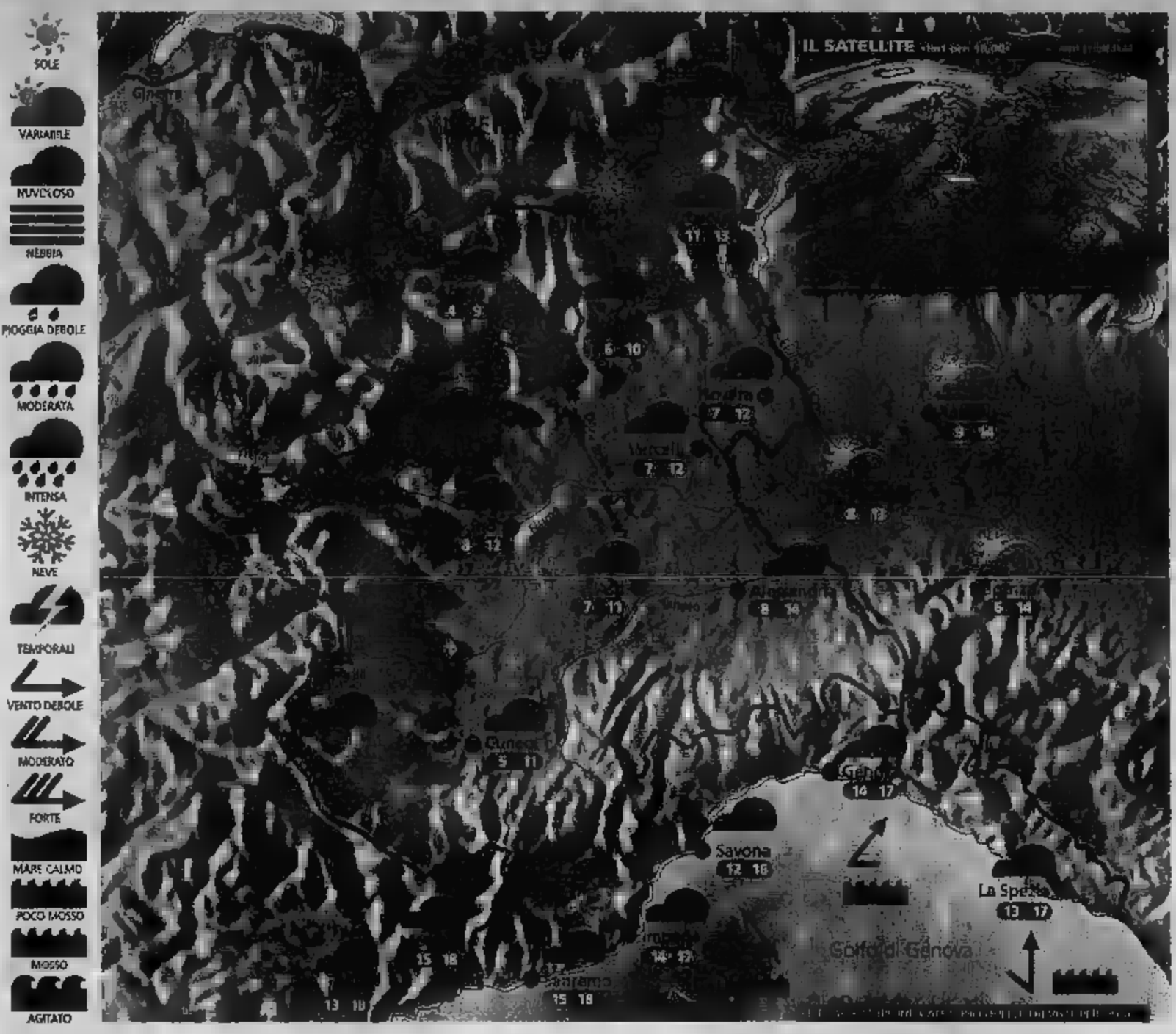

SOLE
VARIABILE
NUVOLOSO
NEBBIA
PIOGGIA DEBOLE
MODERATA
INTENSA
NEVE
TEMPORALI
VENTO DEBOLE
MODERATO
FORTE
MARE CALMO
POCO MOSSO
MOSSO
AGITATO

Situazione Ieri il maltempo sulle nostre regioni si è attenuato; la pressione è temporaneamente aumentata ma i nostri guai non sono finiti: da Ovest è infatti in arrivo una nuova veloce perturbazione che determinerà tempo perturbato dalla serata odierna sino alla mattinata di domani. In seguito prevarrà una generale variabilità

Previsioni Al mattino ancora sereno in montagna, parzialmente nuvoloso in pianura e lungo il litorale ligure. Possibili banchi di nebbia sul Basso Piemonte. Con il passare de[l] ora le [nubi] andranno rapidamente intensificandosi e [nel] pomeriggio si registrerà una copertura compatta [con] rischio di qualche pioggi[a] Liguria. Prima di sera l[e] [nubi] dovrebbero fare la loro comparsa anche sulle altre zone. Limite [delle] nevicate sul 1700 m. Temperatura in lieve flessione. [Venti] deboli, [moderati] in quota e sulla Liguria. Venerdì mattina ancora pioggia, in seguito schiarite.

ZOOM

I difetti del turismo alpino invernale

Sembra che la montagna [non] com'è: selvaggia, affascinante, misteriosa, non attiri più; bisogna «drogarla» per renderla più invitante. Ecco allora gli impianti di innevamento artificiale. Si lavora sodo da novembre, se il tempo aiuta, per preparare le piste. La località montana invernale è sempre più tecnologica, si fanno le metropolitane per portarti direttamente sulla pista e sfoggiare la super tuta multicolore, la fascia firmata e gli occhialini aerodinamici. C'è poi la smania di organizzare la giornata del turista in modo ossessivo: si parte con la sciata classica, poi c'è la gara, la randonnée, seguita dal corso di snowboard, il brindisi con il vin brulé, la fiaccolata, lo shopping, la discoteca. Insomma c'è sempre la voglia di vedere una montagna per i giovani, qual[che] non tutti per la verità, che se l'offerta è insufficiente, se nel paese non c'è vita, vanno altrove, preferiscono il mete calde e così la montagna [resta] gli anziani. Del resto, [come] dar torto agli operatori turistici? La montagna però andrebbe amata non per le svariate attività che vi si possono svolgere ma per la sua unicità. Ricreare ambienti cittadini in quota significa assassinarla: troviamo dunque un giusto equilibrio [in] uno sviluppo sostenibile.

[...]: www[...]

PER CHI VIAGGIA

ANCONA	10 18	REGGIO CALABRIA	14 18
BARI	11 18	ROMA	10 20
BOLOGNA	8 16	VENEZIA	10 16
CAGLIARI	14 19	BARCELLONA	10 18
CATANIA	18 19	BRUXELLES	7 9
CATANZARO	12 16	FRANCOFORTE	5 10
FIRENZE	8 18	GINEVRA	6 10
OLBIA	13 18	LONDRA	10 12
PALERMO	14 20	MONACO DI BAVIERA	6 10
PERUGIA	6 17	PARIGI	4 9
POTENZA	7 15	ZURIGO	5 10

OGGI

IL SOLE: sorge alle ore 7 e 44 minuti; culmina alle ore 12 e 17 minuti, tramonta alle ore 16 e 50 minuti

LA LUNA: si leva alle ore 0 e 2 minuti; cala alle ore 14 e 2 minuti

IDROCENTRO
www.idrocentro.com

Tutte le notizie, i fatti, le opinioni [e] i commenti; la politica, l'economia, [la] cultura, lo sport [e] molto di più. Tutti i testi degli articoli pubblicati su La Stampa e sui supplementi Tutto scienze e tecnologie [e] Tutto Libri Tempo Libero li trovate nel cd tutto compact La Stampa 2001. Completo [e] facile da consultare. **Tutto compact, la raccolta completa de La Stampa 2001.**

tutto compact La Stampa 2001: Euro 120

❑ Desidero acquistare [...] compact [La] Stampa 2001 _____ Euro 120

❑ Se in possesso di annate precedenti _____ Euro 90

❑ Desidero acquistare le annate precedenti: 1993, 1994, 1995, 1996, 1997, 1998, 1999, 2000 _____ Euro 60 cad.

❑ Desidero acquistare la collezione completa: 1993-2001 _____ Euro 400

Pagamento: contrassegno, oppure assegno non trasferibile [...] a "Editrice La Stampa S.p.A."

I prezzi comprendono [l'I]va e spese postali.

Ritagliare e spedire questo [tagliando] a: Editrice La Stampa Via [...] 32, [...] Torino oppure via fax: 011 669 [...] 67

Cognome _____
Nome _____
Società/Ente _____
P. IVA e Cod. [...] _____
Via _____ N. ___ Prov. ___
C.A.P. _____ Tel. _____
Firma _____

[...]
Numero [...] [...] 011 959 dal lunedì al venerdì dalle [...] alle 14.

HYPERSYSTEMS tutto compact LA STAMPA

IN CONSIGLIO «VIA LIBERA» ANCHE AI LAVORI PER LA REALIZZAZIONE DELLA TANGENZIALE DI MOTTALCIATA

Cossato-Vallemosso, terzo lotto

Il progetto è stato approvato dalla Regione

BIELLA

La Regione ha approvato il «Piano degli investimenti stradale trasferita», che prevede un investimento complessivo di 1 miliardo di euro. Il progetto, concordato dalla Regione con le province piemontesi, è riassumibile in interventi infrastrutturali sulle strade lasciate dall'Anas. Secondo la Regione si tratta di opere di grande rilevanza che cambieranno il volto della viabilità piemontese, risolvendo le situazioni più critiche.

finanziamento importante interesserà anche il Biellese. Ecco il dell'assessore regionale Gilberto Picchetto che spiega: «Nella provincia laniera il piano prevede due interventi fondamentali: il terzo lotto della Cossato-Vallemosso e la tangenziale di Mottalciata, interventi per un importo complessivo di 124 milioni di Con la legge finanziaria all'esame del Consiglio diamo integrale copertura a questo importante programma di modernamento e strade, che andrà decisamente a beneficio dai cittadini e delle imprese».

Le tempistiche di attuazione del piano sono stimate in 7 anni dal 2002 al 2009, comunque c'è la volontà della giunta di avere entro il 2004 tutti i cantieri aperti opere già terminate. Il piano-strade prevede la realizzazione divarianti agli abitati, costruzioni di nuovi tratti di strada, rettifiche e ampliamenti della sezione le, adeguamento di ponti, viadotti e gallerie. «Questo piano, lungamente atteso - ha spiegato l'assessore ai Trasporti, W Casoni rappresenta un'iniezione di energia in grado dare un'immagine più moderna ad una rete finora un po' malconcia».

Il Piemonte è la prima Regione in Italia che adotta un così vasto piano di interventi dopo il passaggio delle competenze dallo Stato. Il provvedimento approvato anza con il voto contrario dai Comunisti Italiani e l'astensione del gruppo de. [r.mo.]

L'assessore regionale Pichetto

Galleria di Rosazza

La Provincia metterà in sicurezza il tratto tra la frazione «Ondini» e il rio Bosazza

BIELLA

L'amministrazione provinciale investirà 516.500 euro per sistemare strada della galleria di Rosazza tratto compreso tra la frazione Ondini fino al Rio Bosazza: circa 800 metri su una lunghezza complessiva di circa due chilometri. La giunta guidata da Orazio Scanziò ha infatti dato il via libera alla seconda fase del progetto di riqualificazione dell'arteria presentato dall'assessorato ai Lavori pubblici retto da Paolo Monfermoso.

«Attualmente la strada presenta carenti condizioni di transitabilità e sicurezza: muri di valle e lesionati e crollati - spiega l'assessore Monfermoso - mancanza di barriere di sicu- e attraversamenti rifare, strozzature della sede stradale che rendono estremamente difficoltoso e pericoloso il transito delle

questo intervento verranno ricostruite le opere di sostegno di controripa e sottoscarpa, verranno posizionati nuovi guardrail e in più punti si provvederà allargare la carreggiata a ricostruire gli attraversamenti esistenti per garantire un razionale smaltimento delle acque di superficie. Lavori che di fatto miglioreranno sicurezza e percorribilità sull'intera strada.

Quest'ultimo progetto è secondo lotto di un più ampio programma di riqualificazione e sistemazione della provinciale; la prima tranche per lo stesso importo di finanziamento ha di fatto concluso il lungo iter arrivando alla fase esecutiva.

Successivamente si procederà agli appalti, mentre nella bella stagione potrà partire cantiere. Il primo lotto interesserà il tratto della strada dal ponte Concresio fino alla frazione Ondini. Un investimento importante che l'amministrazione provinciale attua su un percorso ad alto interesse turistico-paesaggistico messo a dura prodagli eventi alluvionali dello scorso giugno. [m. pe.]

COSSATO, DOMANI NELLA PARROCCHIA DI RONCO

Case Atc, incontro Comune-inquilini

COSSATO

Il Comune torna in campo per le case popolari: dopo la riunione poco più di un mese in via Milano, domani ci sarà un nuovo incontro, ma con gli inquilini degli alloggi Atc di frazione Lorazzo. Alle 21, nei locali della parrocchia di Ronco, l'assessore ai servizi sociali Marco Abate ha invitato le famiglie per discutere di problemi concreti, come la manutenzione ordinaria, allargando le questioni pratiche alla viabilità e raccolta dei rifiuti.

«Si tratta di una verifica - dice Marco Abate - delle condizioni cui quei nuclei familiari che per problemi economici e sociali inevitabilmente ai margini della società. Credo che il dialogo fin qui imbastito dal Comune sia servito a sviluppare un intervento di coordinache fino a pochi fa sembrava improbabile: le riunioni a tour "porta a porta" hanno riportato un po' di tranquillità ed hanno soprattutto evidenza chi aveva la volontà collaborare e chi invece cercava di campare grazie al mancato collegamento fra istituzioni e privati».

Infatti, secondo l'assessore Abate, i risultati sono visibilmente confortanti sebbene l'allarme sociale continui a rimanere in superficie: sui 30 nuclei morosi che l'Atc aveva segnalato all'inizio del 2002 ventotto sono riusciti a concordare un piano rientro dai debiti d'affitto, senza che il Comune intervenisse economicamente garantendo per qualcuno di loro.

L'assessore Marco Abate

«La nostra politica - continua l'assessore cossatese - non è stata quella plice salvagente da gettare in mare, ma piuttosto quella di capire se c'erano le condizioni per poter aiutare i morosi attraverso per esempio la ricerca di un lavoro oppure l'interessamento dei servizi sociali».

L'appuntamento di domani, quindi, servirà fare punto dell'attuale situazione: le genze e le necessità raccolte e segnalate per iscritto all'Azienda territoriale casa Biella «al fine riuscire a mantenere sempre alti l'informazione e i contatti fra tutti gli attori per non lasciare che si alimentino nuovi allarmi sociali». [c. gi.]

Numerosi incidenti in città ma senza conseguenze

Ancora numerosi incidenti nel Biellese, fortunatamente senza gravi conseguenze. A Biella, via Trieste, scontro tra la Escort di Ammed B., 35 anni, di Reggio Emilia e la Mercedes condotta da Nicoletta B., 34 anni, di Zumaglia. Coinvolta anche un terza . Altro violento scontro in via Rigola, angolo via Salvo D'Acquisto tra la Hyundai di Davide C., di Andorno e la Citroen di Renzo B., di Biella. [L. p.]

Ancora auto danneggiate nei parcheggi della città

Numerose auto rigate vandi: hanno preso mira il «Maggiolone» Riccardo M., 25 anni, Biella. Stessa sorte per la Daewoo Francesco V., 25 anni, residente a Verona, che l'aveva lasciata parcheggiata in viale Roma. Infine, danni ingenti alla carrozzeria della Bravo di Alessandro A., 25 anni, di Biella che parcheggiata in via Serralunga. [f. p.]

APPUNTAMENTI

Al «Giletti» di Triv una serata di cabaret

Stasera alle 21,30 al teatro Giletti di frazione Ponzone di Triverro sarà scena «Speciale kermesse di cabaret», con Cesare Vodani, Federico Bianco e Viviana Porro o del biglietto è di euro). L'appuntamento fissato nell'ambito della sesta edizione del «Festival comico e cabaret». I tre artisti offriranno pubblico uno spettacolo ritagliato dalla quotidianità che, capovolgendo la logica comune, proporrà personaggi e situazioni fino al paradossale proprio della comicità. [d. sa.]

PARI OPPORTUNITA' E LA «GOVERNANCE»

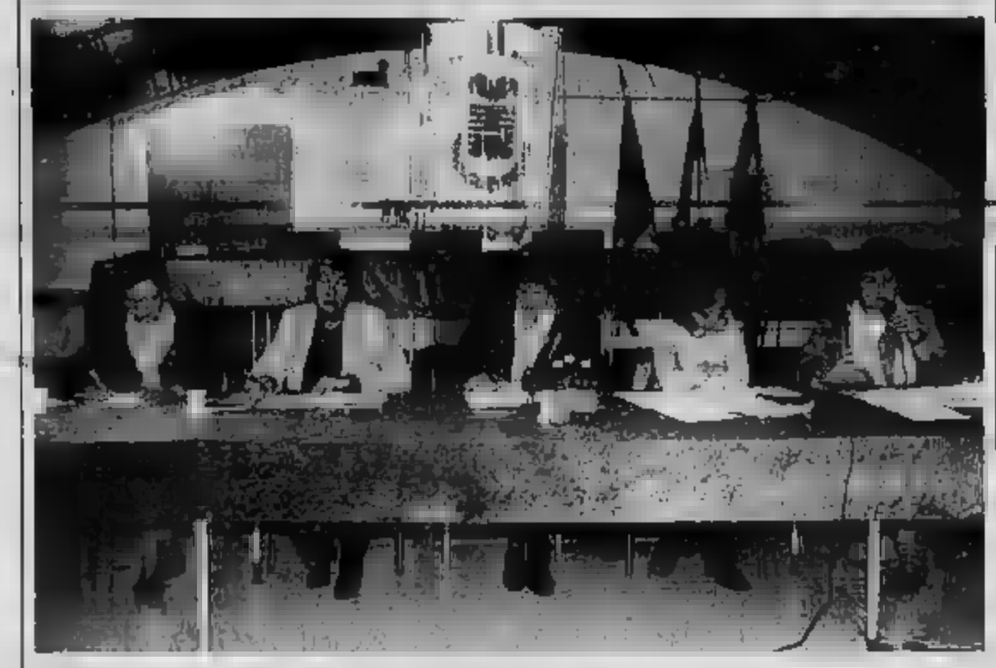

Un seminario per presentare il «libro bianco»

Ieri è svolto in Provincia un seminario in è stato presentato il «Libro bianco sulla Governance Europea» a dove stata richiesta una riflessione alle istituzioni sulle Pari opportunità. L'applicazione dei criteri delle politiche di uguaglianza fra uomini e donne deve esser inteso soprattutto superamento degli oli ideologici che si frappongono per la completa realizzazione della persone soprattutto per i soggetti più deboli. La Provincia vuole avere un ruolo di primo piano anche alla luce delle nuove competenze nelle strategie di sviluppo sociale nel processo di elaborazione delle politiche di pari opportunità, così da garantire una partecipazione più ampia politicamente significativa alla definizione e presentazione de scelte fondo, incoraggiando una maggiore apertura e responsabilizzazione delle parti in causa. Nella foto un momento dell'incontro. [r. s.]

SONO 20 LEZIONI

Sci, a Clavière il nuovo corso della «Pero»

BIELLA. La sezione Sport invernali «Pietro Micca» organizza per stagione 2002-03 tradizionale corso di sci, che si terrà a Clavière.

Il via è fissato per domenica 15 dicembre, gli altri appuntamenti o il dicembre, il 12, 19, 26 gennaio, mentre il 2 f 2003 è in programma la gara sociale di fine corso. Domani alle 21, nella sede Monte Mucrone 3, si svolgerà la serata di presen-

Il corso (per complessive 20 lezioni) si rivolgono ai principianti, sia bambini che adulti, ed a coloro che intendano perfezionare il proprio stile, proponendo anche lo snow-board e il carving. Ogni iscritto usufruirà dell'assicurazione vali- per tutta la stagione, tessera societaria - consente agevolazioni numerosi negozi convenzionati e la pos- avere sconti sugli ski-pass Piemonte e Valle d'Aosta - e sarà seguito dai maestri della prestigiosa scuola di sci di Clavière. [r. mo.]

L'EX PRIMARIO RICONFERMATO SECONDO TRIENNIO

Calogero è presidente dell'Ordine dei medici

Giuseppe Calogero è stato riconfermato alla presidenza dell'Ordine dei Medici. L'ex primario Pronto soccorso ricopre così la carica per il secondo triennio consecutivo restando alla guida grande famiglia camici biellesi che in provincia circa 800 professionisti.

La decisione presa lunedì durante la riunione del neoeletto consiglio che ha definito anche le altre cariche: Giuseppe Malfitana sarà vice-presidente, Franco Cassardo tesoriere, ppe Flecchia segretario, consiglieri Tullio Borella, Giorgio Falcetto, Gian Maria Gazzola, Caterina Magliano, Federico Pisco, e consiglieri odontoiatri Paolo Lesca e Ermenegildo Forla. Il collegio dei revisori dei conti è invece formato da Gabriella Sola, Luigi Comalla, Francesco Tiboldo e Roberto Tiepolo mentre per la commissione odontoiatri sono in carica Gabriele Jon, Paolo Lesca, Ermenegildo Forla, Luciano Bernardi e Benedetto Damiani.

Calogero

«La soddisfazione è quella poter constatare che il nostro ordine particolarmente presente - commenta il presidente Giuseppe Calogero -. Alle elezioni ha partecipato il 55 per cento degli iscritti ed è una cosa notevole se si pensa che a Torino o a Roma spesso devono ricorrere a più per raggiungere il quorum. Il nostro obbiettivo è quello di consolidare la collegialità fra medici ospedalieri, di base e liberi professionisti, di ampliare la nostra attività soprattutto in ambito locale e di farci sentire a livello nazionale con la forza dei grandi Ordini». [p. g.]

L'UOMO ERA STATO TROVATO SENZA VITA SABATO

Netro, il margaro è morto per una caduta dal fienile

NETRO

Flavio Botalla Gambetta, il pensionato trovato senza vi- nella sua cascina sabato mattina, sarebbe per un malore, ma per le gravi conseguenze riportate una caduta dal fienile, da un'altezza oltre tre metri di altezza.

A indirizzare gli inquirenti verso questa soluzione sarebbe stata una frattura e un profondo taglio alla testa, emersi più chiaramente nel corso dell'autopsia che stata disposta dal magistrato, e una lunga scia di gue che partiva dalla stalla (dove gli inquirenti pensano possa avvenuta la rovinosa caduta) e finiva fin dentro la casa, nel vano adibito a camera da letto nella vecchia cascina abbarbicata tra la collina della Valle Elvo, sopra Netro. Qui l'uomo, celibe, viveva solo ormai da anni accudendo i suoi animali.

Flavio Botalla Gambetta non aveva mai tagliato tutto i ponti con il paese, dove scendeva regolarmente per portare i prodotti, latte, burro, formaggio, bere un bicchiere con gli amici per fare la spesa.

A dare l'allarme sono stati proprio alcuni compaesani che, non vedendolo arrivare in paese, si erano preoccupati ed avevano ti ai carabinieri la loro preoccupazione.

I militari, entrati poco dopo nella casa, avevano trovato il margaro senza vita e a faccia in giù sul pavimento, vicino al letto: forse l'uomo ha tentato invano di stender- sul materasso nel tentativo di riprendersi dallo choc causato della caduta. Forse domani il funerale. [f. p.]

CITTÀ DI CUNEO

CONFCOMMERCIO CUNEO

il PortiCoNe

GRANDE CENTRO COMMERCIALE NATURALE

PARTNERS CN PRIMA

CUNEO DÀ IL BENVENUTO ALLE RAGAZZE D'ORO

Rabino 1895

Cartier
CONCESSIONARIO ESCLUSIVO

CUNEO - CORSO NIZZA 10 - TEL. 0171 692826

Tally

Sabato 30 novembre alle ore 15.00, Cuneo ospiterà al Palazzetto dello sport il "Tally All Star", un evento unico che porterà la Nazionale femminile di volley, campione del mondo, a sfidarsi una rappresentativa del Resto del mondo di atlete del Campionato italiano.

Il Porticone, il grande centro commerciale naturale, con i suoi mille negozi e con i suoi portici, dà il benvenuto alle "ragazze d'oro" trasformando la città nel palcoscenico di un'anteprima nazionale contesa da molte altre sedi italiane. Dopo la storica impresa di Berlino, con le splendide vittorie contro la Corea, la Cina e, in finale, contro gli Stati Uniti, i tifosi potranno applaudire le atlete in quella che sarà una grande festa dello sport.

La prevendita si terrà nelle quattro concessionarie di Armando Citroen a Cuneo, Mondovì, Saluzzo e Alba, presso Bra Servizi in corso Monviso 25 a Bra, da Ciao Radio nelle sedi di Cuneo e Fossano, presso il Podio a Madonna dell'Olmo, presso la sede di Cuneo Granda Volley Libertas in via Bertano 25, da Alba Spurghi sulla strada statale Alba-Bra, da Ambiente Servizi in via Savigliano 107 a Saluzzo, presso il Centro Sportivo Valle Maira a Roccabruna di Dronero, al Bar Oscar in via XX Settembre e presso il Country Club di viale degli Angeli a Cuneo.

Al termine dell'evento, Il Porticone è lieto di invitare cuneesi e turisti a passeggiare lungo le vie cittadine in un contesto urbanistico unico nella sua bellezza e a fare shopping nei negozi del suo grande centro commerciale naturale.

dal 1871 MANDRILE CALZATURE

NUOVO ESCLUSIVO SERVIZIO

CENTRO STUDIO DEL PIEDE

- Studio e realizzazione di superfici d'appoggio corrette da inserire nella calzatura
- Calzature per inserimento plantare su misura

Perché la salute dei tuoi piedi è importante!

CUNEO - Corso Giolitti 20 - Tel. 0171 67453

PAD
Tendaggi
Tessuti per Arredamento
Biancheria per la casa
Via F.

ABBIGLIAMENTO

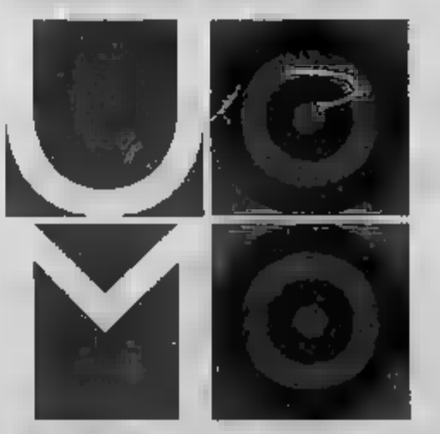

VIA ROMA 37 CUNEO

GUIDA il PortiCoNe.
COMODA, PRATICA E INDISPENSABILE PER I VOSTRI ACQUISTI.

BANCA REGIONALE EUROPEA
Gruppo Banca Lombarda e Piemontese

CONFERENZA-DIBATTITO MERCOLEDI' 4 PRESIDENTE CAMPOLONGO, DOCENTE POLITECNICO DI MILANO

«Missione rumore» a Biella

L'associazione che insegna ai cittadini a difendersi

BIELLA

«I rumori molesti? Non è cambiato nulla per noi cittadini che abbiamo la sfortuna di abitare nello stesso palazzo o nelle vicinanze di una discoteca o di un bar che fa anche musica. Il problema del rumore si ripresenta puntuale ad ogni fine settimana, e non possono immaginare in quali condizioni di spirito e anche fisico di troviamo: ma non ci arrendiamo. Così ci siamo rivolti ad un esperto in materia di rumori molesti che la prossima settimana sarà a Biella per parlare di questo problema in tutti i suoi aspetti, compreso quello legislativo».

Gli abitanti dei quartieri Riva e San Paolo, nella loro battaglia per il diritto alla quiete e al riposo tra le mura domestiche, hanno incontrato sulla loro strada l'ingegner Giorgio Campolongo, un docente universitario del Politecnico di Milano che nel 1998 ha fondato «Missione rumore», l'Associazione (apolitica) italiana per la difesa del rumore (www.missionerumore.it tel. 02-28419090), senza fini di lucro, e l'hanno invitato a Biella: l'ingegnere sarà in città mercoledì 4 dicembre alle 21 nella sede del rione San Paolo in via Trieste. Obiettivo dichiarato: fare in modo che la città parli del problema rumore, non dimentichi gli abitanti che stanno vivendo un duro calvario, e gettare le basi perchè possa attecchire una mentalità diversa, fondata sul rispetto dei reciproci diritti e possa portare ai brevi dei risultati concreti.

Il problema dei rumori molesti sarà al centro mercoledì di una conferenza-dibattito nella sede del quartiere San Paolo

Risultati che non sono facilmente raggiungibili, come spiega Giorgio Campolongo da un lato a causa di un decreto (il DPCM 14-11-97) «troppo permissivo per i responsabili del rumore anche perchè, quando il problema sfocia in una vertenza processuale, non è facile fornire al giudice la prova che il rumore eccede il livello di tollerabilità. E poi le pene normali durano anni nell'attesa della soluzione la vita del distrubato da rumore in casa propria, alla lunga, diventa un inferno». Proprio come per gli abitanti di Riva e di San Paolo: lì più le «vittime da rumore», si sentono incomprese, abbandonate e impotenti. Sorprendentemente, infatti, nonostante il problema rumori molesti abbia una «dimensione epidemiologica» (interessa in Italia migliaia di famiglie) non viene affrontato con la dovuta energia dalle forze politiche e sociali.

Anche a Biella Campolongo verrà oltre a dare qualche buon consiglio a chi ha questo problema, a sollecitare magistrati, avvocati e consulenti tecnici perchè tutte le cause che riguardano i rumori molesti siano affrontate sempre con procedura d'urgenza, ma anche a ricordare come sindaco e questore abbiamo gli strumenti per risolvere il problema, portando gli esempi concreti dei provvedimenti attuati in situazioni analoghe in altre città.

Considerata la competenza dell'ingegner Campolongo sarebbe interessante che alla riunione di mercoledì partecipassero anche tutte le forze istituzionali della città, dalla questura alla prefettura, dal Comune all'Arpa per un pubblico confronto da quale possano uscire provvedimenti concreti. [m. al.]

TORNA L'INIZIATIVA

Pomeriggi musicali in ospedale

BIELLA. Terza edizione per i «Pomeriggi musicali» proposti dall'Agimus in collaborazione con l'amministrazione dell'ospedale. Quest'anno la rassegna ha modificato la formula, e agli otto recital pomeridiani affianca tre concerti-conferenza aperitivo.

Il primo recital è annunciato per questa settimana. Alle 11 Paolo Frascisco, direttore dell'Asl aprirà la rassegna intervenendo «Concertare la sanità». Seguirà un rinfresco, alle 11,45 a cura della Lauretana e del consorzio «La tavola dell'Orso». Quindi interverrà il quintetto di fiati «Prestige», del Regio di Torino, che eseguirà musiche di Rota, Jbert, Farkas, Bizet e Rossini.

Il calendario proseguirà poi altre proposte e un pubblico eterogeneo e in due occasioni soprattutto ai bambini (quello con gli attori della Melovisione e un secondo tutto dedicato a Walt Disney). Si spazierà dalle grandi opere dell'Ottocento alla prosa la musica con Luigi Malo, da un insolito duo di violoncello e fisarmonica che vede protagonista anche Renato Ianni al jazz e alla liederistica, fino all'ultimo appuntamento, quello del 16 febbraio dedicato a Schubert e al quintetto «La trota». I concerti si svolgeranno nella bellissima sala ristoro dell'ospedale e saranno aperti ai degenti ed al personale. Il pubblico esterno potrà intervenire pagando un biglietto (2 euro, ridotto 1 euro). [r. mo.]

L'INIZIATIVA SI SVOLGE NELLA SEDE DI CORSO PELLA

L'Iti «orienta» i suoi studenti

Gli studenti ieri durante il momento della presentazione di «orienta»

Le classi dell'ultimo anno del Quintino Sella all'appello per «Iti Orienta». Da oggi e fino a lunedì, è in corso un'iniziativa che coinvolge circa 400 ragazzi. A Città Studi gli studenti hanno assistito e parteciperanno ad incontri organizzati con imprenditori, addetti ai lavori e docenti universitari, per poter operare poi delle scelte consapevoli dopo la maturità.

Ieri nella sede di corso Pella sono infatti intervenuti Ermanno Rondi, presidente dell'Unione Industriale, Rossana Santarelli del Centro per l'impiego di Biella e la giornalista Emanuela Cavalca Altan, mentre nel pomeriggio sono seguite alcune conferenze settoriali seguite da dibattito. Oggi verranno simulati colloqui di lavoro, si potranno visitare degli stand di enti istituzionali e nel pomeriggio, sono previste conferenze a cura delle società di fornitura di lavoro temporaneo. La manifestazione si concluderà lunedì con la presentazione degli atenei del Nord Italia e la simulazione del test di ingresso. Alle 20,30 l'ultimo incontro riservato però ai genitori. [r. mo.]

LIVE NON-STOP DA STASERA FINO A DOMENICA. ARRIVA YOUSSOU N'DOUR

Al Babylonia show benefico

In pedana 3 band biellesi pro terremotati

Il fine settimana live del Babylonia decolla già questa sera e lo fa con un concerto benefico. Il music club con la collaborazione di tre gruppi biellesi, ha organizzato una serata in favore dei terremotati del Molise. Saliranno sul palco i Gene.razionale, The Public e i Sympathy for the stones. L'inizio dell'happening è previsto dopo le 21.30, ingresso 5 euro.

Domani si va a tutto punk-rock ruvido ed effervescente con i New Bomb Turks e i Gallon Drunk. Sabato sera Youssou N'Dour (biglietti a Biella al Paper Moon, a Cossato al Disco d'oro, a Vercelli da Master, a Borgosesia da Music e a Varallo alla Videoteca Sullalbe.

Infine domenica il week-end si chiude con il World Aids Day: intervengono i Linea 77 ma il concerto sarà aperto dai biellesi Plektro (show alle 22 ingresso gratuito). L'appuntamento è in collaborazione con la Lega Italiana Lotta all'Aids per celebrare la giornata e sensibilizzare tutti quelli «che ancora vogliono sentire».

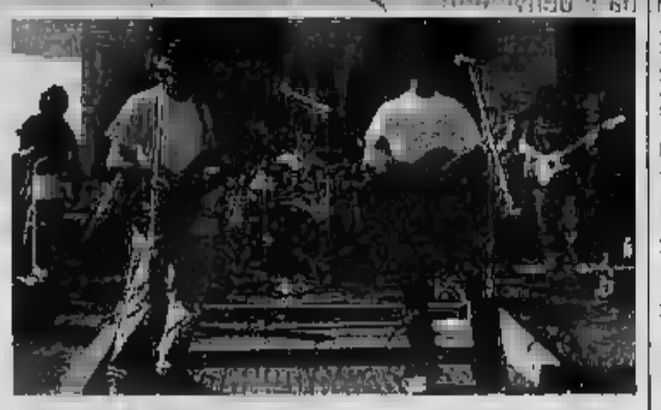

I Gene.razionale salgono in pedana a Ponderano questa sera

Il Comune di Biella, attraverso l'assessorato alle Politiche Giovanili, ha concesso il patrocinio per la manifestazione. Essa si inserisce nel progetto «Contatti positivi» ed ha lo scopo di diffusione del virus Hiv attraverso campagne di prevenzione ed informazione. Tra gli obiettivi c'è anche quello di creare e sviluppare una cultura di solidarietà verso le persone sieropositive e malate da Aids attivando una forte sinergia tra pubblico, privato sociale e volontariato, e utilizzando linguaggi multidisciplinari tra i quali spiccano le arti visive, il cinema, il teatro e la musica. [p. g.]

DA VENERDI' SERA

Hit Festival Al Sociale le semifinali

BIELLA Quasi duemila spettatori per i 140 artisti che si sono esibiti sul palco del teatro Sociale Villani, in occasione delle selezioni dell'Hit Festival di Saint Vincent. La manifestazione dedicata ai talenti emergenti quest'anno ha scelto Biella come città per le eliminatorie e per le finali nazionali, è promosso dall'assessorato alla Cultura della Città.

«Un un buon successo - spiega l'assessore Vittorio Barazzotto. - Al Festival hanno preso parte alcune band e alcuni interpreti biellesi, mentre migliaia di persone sono arrivate in città da tutto il Nord Italia». Da è sabato cominceranno le semifinali: il sipario si alzerà alle 21. Domenica il turno è doppio alle 16 e alle 21. Sono 8 le band e gli interpreti biellesi che hanno passato le selezioni. Venerdì, salirà sul palco Nazarono Dorigo; sabato ad Angel e ai B52 (già vincitori di Biella Estate). Domenica si esibiscono Andorra, gli Eclisse, gli Escape for Hole, The Dury People e Grata [r. mo.]

manifattura abbigliamento maglieria s.a.s. - via roma, 59 - 13872 borriana - biella - tel 015.44.60.720 r.a.
orario negozio: dalle 10.00 alle 18.30 continuato - da martedì a sabato
qualità e tradizione reinterpretata
seeds veste dalla nascita a 16 anni

AL GIORNALE

Delmastro: «Susta non può giudicare il ministro»

Dopo l'incontro di martedì scorso con il ministro dell'Ambiente onorevole Altero Matteoli, il sindaco di Biella Gian Luca Susta, superando i limiti del ritegno e della decenza, ha sentenziato: «Sono ancor più preoccupato di prima».

Lui, assente dall'incontro, gli argomenti affrontati, sentito il ministro manifestare il proprio pensiero, due parole, com'è suo costume, ha giudicato un incontro durato un'ora.

E giù, a ricordare il «politicheso» dei ministri per smontare tutto ciò che non lo vede, in prima persona, vanitoso protagonista.

Capisco che egli abbia viva la memoria dei «suoi» ministri a che dunque una venatura di scetticismo, se si parte da tale ricordo, sia, oltre che legittima, doverosa.

Ma noi abbiamo il diritto di credere che possano esservi ministri diversi, abbiamo soprattutto il diritto di metterli alla prova, salvo criticarli duramente laddove si comportino come i loro predecessori.

Avrebbe potuto esserci anche lui, se quattro fa, con cipiglio napoleonico, non avesse dichiarato «urbi et orbi»: «Con il gruppo della Casa delle Libertà ho chiuso definitivamente».

Io, personalmente, sarei stato lieto della sua presenza. Il sindaco Gianluca Susta avrebbe così potuto spiegare al nuovo ministro dell'Ambiente perchè i ministri dell'Ambiente dei precedenti governi di centro-sinistra avevano definitivamente bloccato il progetto dell'inceneritore Fo. Per non ripetere gli errori!

On. Sandro Delmastro
Biella

Preghiamo i lettori di essere sintetici e preferibilmente inviare testi dattiloscritti. Le lettere prive di firma leggibile, indirizzo e recapito non saranno pubblicate.

Le lettere vanno inviate a

LA STAMPA
Redazione di Biella

via XX Settembre, 17
13900 Biella - Fax 015 252.2379
E-mail: biella@lastampa.it

NUMERI UTILI

AUTOAMBULANZE

Biella: 015/243.5311;
Cavaglià: tel. 0161/966.066;
Cossato: tel. 015/922.123.

PRONTO SOCCORSO

Biella: tel n. verde 167-120.118.

GUARDIA MEDICA

Biella: telefono 015/20.848-9;
Cavaglià: telefono 0161/66.470;
Cossato: telefono 015/922.901.

VOLONTARI DEL SOCCORSO

Occhieppo Inf.:
Volontari del Soccorso Valle Elvo
via Martiri della libertà 6,
tel. 015/25.95.173, fax 015/25.92.377,
cellulare 349/67.07.581.

PRO... DELLA...

Biella:
Via Marconi 26,
tel. 015/26.396.

QUESTURA

Biella:
Via Tripoli 2,
tel. 015/356.9411.

FERROVIE DELLO STATO

Biella:
Stazione di Biella San Paolo,
piazza San Paolo, tel. 015/402.552.

AZIENDA DI PROMOZ. TURISTICA

Biella:
via La Marmora 3,
tel. 015/351.129.

AZIENDA TRASPORTI (ATAP)

Biella:
Direzione e Biglietteria:
viale Macallè 40, tel. 015/848.9411.

FARMACIE DI TURNO

A Biella: *Farmacia Dr. Trabaldo Togna*, via Ivrea 61, tel. 015/851.559. Orario di apertura: dalle 9 alle 12,30 e dalle alle 19,30. [illegible] presentazione di ricetta medica urgente.

Per gli Comuni della provincia, le farmacie di turno svolgono il servizio di reperibilità notturna, su chiamata, dietro presentazione di ricetta medica urgente.

Andorno Micca: *Dr. Stefano Savino*, via Cavalieri di Vittorio Veneto 151, tel. 015/472.779.

Donato: *dr. Tiziana Farace Azzolino*, via Martiri della Libertà 31, 015/64.18.48.

Candelo: *Dr. Pierdavide Robiolio*, via Libertà 100, tel. 015/253.80.70.

Cossato: San Raffaele, via Marconi tel.

Per la pubblicità su:
LA STAMPA

PK publikompass
SALDOINI srl Publikompass spa
Piazza Castegno, 9/i - 13051 BIELLA
Tel. 015.849.12.12 - Fax 015.848.33.25

Clinica San Gaudenzio

Istituto di Ricovero e Cura ad Alta Specializzazione

Informazione per i Cittadini

La Clinica San Gaudenzio

PORTA A CONOSCENZA DELL' UTENZA LE LISTE DI ATTESA PER LE PRESTAZIONI CONVENZIONATE CON IL SERVIZIO SANITARIO NAZIONALE

VISITE SPECIALISTICHE	GG.
ALLERGOLOGIA	7
ANGIOLOGIA	7
- (Ecocolordoppler Vascolare)	3
CARDIOCHIRURGIA	3
CARDIOLOGIA	2
- (E.C.G. al Treadmill)	2
- (E.C.G. dinamico Holter)	2
- (Ecostress)	2
CHIRURGIA GENERALE	1
CHIRURGIA DELLA MANO	3
CHIRURGIA DEL PIEDE	3
CHIRURGIA PLASTICA	4
DERMATOLOGIA	4
ENDOCRINOLOGIA	2
FISIATRIA E FISIOKINESITERAPIA	15
UROLOGIA	7
GINECOLOGIA	7
NEUROCHIRURGIA	3
NEUROLOGIA	7
NEUROFISIOLOGIA	
- E.E.G. (Elettroencefalogramma)	7
- E.M.G. (Elettromiografia)	9
POTENZIALI EVOCATI	7
OCULISTICA	20
- LASERTERAPIA CON ECCIMERI	15
ORTOPEDIA	3
OTORINOLARINGOIATRIA	7
PNEUMOLOGIA	1
ENDOSCOPIA DIGESTIVA	
- E.G.D.S.(Esofago-gastro-duodeno)	2
- R.S.C.S. (Retto-sigmoido-colon)	2

RADIOLOGIA	GG.
R.M.N. (Risonanza Magnetica Nucleare, 1T)	3
T.A.C. (Tomografia Computerizzata) tecnologia volumetrica multi-slices)	2
MAMMOGRAFIA	7
ECOGRAFIA	5
ORTOPANTOMOGRAFIA	3
RADIOLOGIA (Tecnologia Digitale)	5

LABORATORIO ANALISI

CHIMICA CLINICA
IMMUNOENZIMATICA
SIEROLOGIA
MICROBIOLOGIA

SPECIALITA' DI RICOVERO

CARDIOLOGIA
CARDIOCHIRURGIA
NEUROCHIRURGIA
CHIRURGIA GENERALE
MEDICINA
OCULISTICA
ORTOPEDIA

IL CITTADINO PER USUFRUIRE DELLE PRESTAZIONI DEVE PRESENTARE I SEGUENTI DOCUMENTI:
- Impegnativa del Medico
- Tesserino
- Documento
- Codice

Clinica San Gaudenzio - Presidio del Policlinico di Monza
Via Bonini, 3 - NOVARA - Tel. 0321.3733385

AMBULATORIO POLISPECIALISTICO
Direttore Sanitario: Prof. Ugo Filippo Tesler

Allergologia: Dott. Amos Pedrini
Angiologia: Dott. Emilio Calabrese
Cardiochirurgia: Prof. Ugo Filippo Tesler
Cardiologia: Dott. Angelo Zito
Chirurgia Generale: Dott. Fabrizio Colturani
Chirurgia della mano: Dott. Alberto Morelli
Chirurgia del piede: Dott. Luigi Milano
Chirurgia plastica: Dott. Antonello Tateo
Dermatologia: Dott. Massimo Morelli
Endocrinologia: Dott. Franca Zilli
Fisiatria e Fisiokinesiterapia: Dott. Ariado Rossi'
Urologia: Dott. Carlo Introini
Ginecologia: Dott. Fernando Fiorentino
Neurochirurgia: Dott. Luca Alberto Messina
Oculistica: Dott. Guido Brunetti
Ortopedia: Prof. Franco Ghisellini
Otorinolaringoiatria: Prof. Franco
Pneumologia: Dott. Amos Pedrini
Endoscopia digestiva: Dott. Davide Lochis
Radiologia: Dott. Gerardo Ogno
Laboratorio Dott. Annunziata Bergamo

AUT. N. 44288 DEL 20.11.2002

CON L'APERTURA DELLA NUOVA IPERCOOP SI VA VERSO IL TETTO DEI 35 GIORNI FESTIVI DI ATTIVITA' ALL'ANNO

«Troppe domeniche lavorative»

Nei market di Borgosesia: protestano i sindacati

BORGOSESIA

A Borgosesia si lavora troppo. Non nelle fabbriche ma nei grandi magazzini, in particolare al Gs (70 dipendenti) del Rondò e al nuovissimo Ipercoop (149) appena aperto all'interno del complesso Rado. Ad affermarlo è la Camera del lavoro valsesiana. Secondo la Cgil infatti, sono troppe 35 domeniche all'anno. «Ma quali politiche della famiglia - sbotta Vittorio Gamba - se poi siamo costretti a lavorare tutte le festività».

A questa scelta secondo il sindacato è buona parte dei dipendenti, in prevalenza sono donne. «Il problema in teoria riguarda tutti i supermarket - aggiunge Gamba, segretario Filcams - perché a c'è la possibilità offerta dal Comune ai commercianti di tenere aperto domeniche all'anno. Va rilevato che pochi in Italia, e tutti altamente turistici, hanno adottato questa disposizione: una possibilità così estesa è stata accordata forse solo a importanti località turistiche mentre a Torino, Milano e è prevista». A sfruttare questa possibilità per il momento però soltanto Gs e Ipercoop. La normativa è in vigore da tempo e questione è venuta a galla di recente con l'apertura del nuovo centro commerciale di Aprile avrebbe determinato di corsa tra i grandi punti vendita a tiene aperto di più». «Le direzioni dei supermercati - afferma ancora Gamba - motivano la scelta con una questione di marketing: è ovvio cioè che se un centro tiene aperto ogni domenica, l'altro si adegua». Ma dove sta il problema per i dipendenti? «Alla lavoratrici hanno poche possibilità di scelta - prosegue Gamba -. Se infatti nei contratti precedenti le domeniche erano facoltative, per la nuova ini il lavoro domenicale è previsto come ordinario, e crea quindi disparità tra chi era già assunto e i "nuovi"». Difficile, secondo la Cgil, anche prevedere una sorta di turnazione tra tutto il personale in forza perché «significherebbe avere almeno il doppio delle persone disponibili».

Barbara Bellan, delegata della Cgil alla Gs: «Ci sono dipendenti come me, il chio contratto, che possono scegliere se lavorare o domenica, mentre molte altre devono lasciare a figli e marito». «Questo sistema ruba tempo alla famiglia e domeniche impegnate sono troppe - fa eco Antonella Zuccolo, altra delegata Cgil -. Chiediamo che diminuiscano le festività lavorative». E della stessa idea è Franca Marchiorri, delegata all'Ipercoop, che si unisce al coro di proteste. «E' una questione di qualità della vita - conclude Gamba - e poi c'è anche il problema relativo ai negozi cittadini, che certo non possono permettersi l'apertura di 35 domeniche all'anno e che quindi soffriranno ancora di più la concorrenza dei mega centri commerciali». [l. fo.]

La nuova Ipercoop inaugurata qualche giorno fa a Borgosesia

PREVISTI DUE INCONTRI

Mera cerca nuovi fondi per ripartire

PELLO. Dopo degli anti statuto che dovrà regolare la società che ristrutturerà Mera, prosegue il lavoro dei privati che stanno raccogliendo per finanziare l'apertura invernale (servono centomila euro da girare Egimont) e poi entrare nella Spa una quota dal quindici per cento (almeno 500 mila euro). Oggi alle 14,30 è programma una riunione all'albergo Rosetta di Scopello convocata dall'Ascom. Nell'occasione Leo Mariano, che si assunto il ruolo di capofila, il sindaco Giorgio Novarino e alcuni tecnici parleranno a commercianti e per spiegare in che modo è possibile aderire, quali sono le cifre richieste e quali invece i progetti e i programmi.

Un altro incontro è previsto per sabato. A convocarlo in questo la Pro loco di Mera, che ha il compito di riunire tutti i proprietari di immobili dell'Alpe. In questo terrà all'hotel di Arona con inizio alle 15,30. convegno sarà coordinato da Lele Paltrinieri, presidente della Pro loco, lui ci saranno il sindaco Giorgio Novarina, il responsabile del progetto Mera per la Camera di commercio Luciano Ferro e l'avvocato Domenico Ginex. illustrata pure una convenzione con la popolare Novara per ottenere finanziamenti agevolati per la sottoscrizione di quote della nuova società. [l. fo.]

NOTIZIE FLASH

VERCELLI

Premi agli studenti «supers» dell'ultima maturità

Domani pomeriggio, alle 15,30, nella sede dell'Unione industriale, la Cassa di Risparmio di Alessandria premierà con altrettante borse di studio da euro gli oltre sessanta studenti della provincia che hanno superato l'esame di Stato con il massimo dei voti. In più, l'istituto «Lagrangia», che ha avuto la maggior percentuale di promossi con 100 centesimi, riceverà 2500 euro dall'istituto di credito cittadino per incentivare le proprie ini didattiche e culturali. [d. b.]

Nuovo vice comandante alla Polizia stradale

Ha preso servizio nella caserma di via Noè il nuovo vice comandante provinciale della polizia si : è il dottor Franco Fabbri, che ha già preso possesso dell'incarico ed al quale si augura buon lavoro. [w. ca.]

ROVASENDA

Convegno di An sulla riforma

Si parlerà della fiscale domani sera a Rovasenda in occasione del convegno organizzato da Alleanza nazionale nella sala riunioni del castello. Dopo i uti di Renzo Masoero, Alberto Cortopassi e Giorgio Semplice è prevista l'introduzione dell'onorevole Sandro Delmastro. Le relazioni curate dai parlamentari Maurizio Leo e Roberto Salerno e sono previsti interventi di Marcello Camozzi, presidente a provinciale dei commercialisti, e Piero Covezzale, presidente dell'ordine dei ragionieri. [l. fo.]

Domenica il Concerto per l'Anffas

«Musicando insieme», quarta edizione Concerto di dei giovani musicisti Valletti l'Anffas, in programma domenica, alle 15,30, Comunità «Muni Prestinari» di strada per Torino 81. è organizzato in collaborazione con il circolo dei sardi «Sa rundine». [d. b.]

L'asta per la «battaglia dell'acqua» al Carnevale

E' in programma domani sera l'asta per assegnare alle tabine il diritto di organizzare i delle maschere ufficiali in vista del prossimo carnevale. I gruppi che si aggiudicheranno l'appalto potranno anche allestire i carri per la battaglia dell'acqua. L'appuntamento è alle 21 al Trotter, locale che si trova di fronte alla stazione ferroviaria. [l. fo.]

Oggi alla 18 Santarella presenta il suo libro

Alle 18 di oggi, all'Unione industriale, Michele Santarella presenta il libro «Antiche osterie & dintorni», ricavato da scritti di Francesco Leale illustrato con belle immagini d'epoca. Introdurrà il giornalista Enrico De Maria. [d. b.]

IL GUP AGGIORNA L'UDIENZA PRELIMINARE CONFRONTI DEL CUSTODE

Respinto al Pronto soccorso morì d'infarto: altre perizie

Il Tarantola disposto un'integrazione documentale a livello probatorio al termine dell'udienza preliminare per la morte del sessantunenne Pasquale Sicuriello, di Tronzano: il pm, Lorenzo Dellipriscoli, aveva chiesto il rinvio a giudizio del custode dell'ospedale di Santhià che, quella notte, non fece entrare il Pronto soccorso la macchina con il figlio e il g di Sicuriello, colpito infarto. L'uomo poi morì d il tragitto verso l'ospedale di Vercelli. Il gup vuole accertare se, al là responsabilità (tutte da provare) del custode, ve siano altre a livello organizzativo: il custode, M. M., di Vercelli, è un dipendente della Cooperativa che preso in il servizio di portineria. dottor Tarantola ha chiesto di acquisire tutta la documentazione relativa all'appalto del servizio tra l'Asl e la Coop «Il Poliedro», per capire quali fossero i compiti affidati appunto alla Coop. Per la prossima udienza, 17 gennaio 2003, gup ha chiesto la convocazione dell'allora direttore generale dell'Asl 11 Mario Lombardo, del responsabile medico del Pronto soccorso del «San Salvatore» e dei medici presenti quella sera. Inoltre, è stata affidata al dottor Gianfranco Novara perizia che possa se, con un intervento tempestivo a Santhià, Pasquale Sicuriello si sarebbe salvato. Soddisfatti delle decisione del gup sia i legali civile della famiglia Sicuriello, Carlo Olmo di Vercelli e Giovanni Carecchio di Santhià, sia il difensore di M. M., l'avvocato Bruno Poy di Vercelli. Pasquale Sicuriello, dipendente della «Pirelli» Livorno Ferraris, morì la notte del 31 maggio 2000, in circostanza drammatiche. Colpito da un dolore lancinante, svegliò soprassalto sua casa Tronzano e disse alla moglie di chiamare subito la figlia perchè si . La donna avvisò la figlia e accorse subito genero, Pasquale Iuspa. Quest'ultimo il suocero sulla sua auto e diresse verso l'ospedale più vi quello di Santhià. Lì trovò ad attenderlo anche un altro figlio di Sicuriello, gelo, che abitava a Santhià.

Al «San Salvatore», nessuno gli aprì. Una voce al citofono disse: «Qui è tutto chiuso, chiamate il 118 o andate a Vercelli». In realtà, secondo l'accusa, in quel momento all'ospedale erano presenti alcuni medici e c'era pure un'ambulanza medicalizzata. [e. d. m.]

Pasquale Sicuriello aveva 61 anni

VERCELLI, E' SALVO

Anziano si butta dal ponte sul Cervetto

VERCELLI. Un pensionato ver 66 anni ha cercato di togliersi la vita, nel primo pomeriggio ieri, buttandosi dal ponte sul torrente Cervetto, in corso Matteotti. E' però prevalso l'istinto appena finito acqua, è stato lo stesso pensionato a raggiungere a nuoto la riva e a mettersi in salvo. Ora è ricoverato all'ospedale Sant'Andrea: le condizioni appaiono gravi, ma i medici lo tengono comunque sotto osservazione.

I movimenti del pensionato sul ponte, intento ad appoggiare l'ombrello e a togliersi il soprabito, notati da alcuni passanti che nel giro di pochi istanti l'hanno visto gettarsi in ed hanno dato l'allarme. I primi ad accorrere sono stati i vigili urbani: una pattuglia sta rilevando un incidente nella zona ed è arrivata in pochi istanti. L'anziano, che si buttato poco lontano dalla sponda del torrente, aveva già però raggiunto la riva, dove è stato soccorso e trasportato in ospedale dal «118». [r. v.]

Gardenia
DISCONIGHT

NON MANCATE
Giovedì, Venerdì,
Sabato e Domenica

Spettacoli erotici
con le stupende
Angelica, Morena e Stella

super spettacolo porno
con REBECCA

SANDIGLIANO (BIELLA)
Statale Biella-Santhià

Tel. 339.4440961

A VERCELLI, CON IL QUARTETTO ARKE', UN COLLAGE TRATTO DAI PIU' CELEBRI MUSICAL AMERICANI

Antonella Ruggiero, una voce per Broadway

La cantante protagonista domani sera al Civico per la stagione «Musicarteatrando»

Antonella Ruggiero, splendida voce dei «Matia», ora sperimenta il musical

Giovanni Barberis

Caratterialmente disposta sperimentazioni più raffinate, Antonella Ruggiero apparirà per l'esordio di «Musicarteatrando», il segmento che il Comune ha calendario della stagione teatrale del Civico, insanellando serate fuori dagli schemi tradizionali. Dunque, diciamo Antonella Ruggiero dalla splendida sempre. E resistiamo alla tentazione citare i tempi dei Matia, per parlare quanto la cantante ha realizzato in questi ultimi anni.

Alla fine del 2000 ha cambiato rotta per dedicarsi a live che l'hanno vista esibirsi in luoghi e teatri antichi con un repertorio di musiche sacre. Esperienze che l'ha spinta sempre più all'utilizzo di strumentazioni classiche come supporto: nel caso, il quartetto d'archi Arkè, Carlo Cantini, Valentino Corvino, Sandro Di Paolo ed Enrico Guerzoni. E quindi dalle armonie sacre, sempre la formazione d'archi, è passata al «profano» anche se chiave classicheggiante, come domani sera sul palco di via Monte di Pietà (ore 21), «Quattro passi per Broadway», un programma di brani tratti dai più celebri musical statunitensi.

Che Antonella Ruggiero resti ai classicismi anche se ibridati a moderne elaborazioni è un fatto: il mese scorso al Teatro La Fenice di Venezia ha interpretato Medea nell'opera video musicata da Adriano Guarnieri.

Ritorniamo agli altri spettacoli del «Musicarteatrando» comunale. Proseguiranno al Civico il 7 gennaio per la storia yiddish del violinista sul tetto non Moni Ovadia, per concludersi il 7 con Alessandro Haber che si confesserà nei paludamenti del geniale Bukowski.

MERCOLEDÌ: TuttoScienze e Teonologia
VENERDÌ: TorinoSette (solo Torino)
SABATO: Specchio - TuttolibriTempoLibero
DOMENICA: Tuttoaffari (solo Torino)

LA STAMPA

BK
publikompass
SALOGNI srl Agenzia Publikompass spa
Piazza Cavallotti, 9a - 13051 BIELLA
Tel. 015.849.12.12 - Fax 015.849.33.25

UNIVER ITALIANA SPA
PRIMARIA AZIENDA PRODUTTRICE DI PITTURE, VERNICI, RIVESTIMENTI PER EDILIZIA ED INDUSTRIA
RICERCA
AGENTI QUALIFICATI PROVENIENTI DAL SETTORE, per inserimento nel proprio centro di distribuzione professionale "COLOR EXPERT" di Biella.
Il trattamento economico è commisurato alle eleganze di soddisfazione delle candidature più autorevoli.
Gli interessati possono telefonare all'ufficio al n. 015.8123283 per fissare un incontro.

CHIUDO!
ME NE VADO
E LIQUIDO TUTTO

IN OCCASIONE
DELLA CHIUSURA TOTALE,
VI OFFRIAMO UN'ULTERIORE
OCCASIONE:

I PRIMI 100 CLIENTI
RICEVERANNO
UNA SPLENDIDA
CAMICIA
in puro cotone

A SOLI 0,50 €

meno di 1.000 lire

APERTI ANCHE LA DOMENICA

Erredue
ABBIGLIAMENTO
GAGLIANICO(BI) Via Cavour, 38 -Tel. 015 549117

LA DENUNCIA E' DI VALERI (DS), CHE RINCARA LA DOSE: NELLE ULTIME SETTIMANE RIVELATE ALTRE IRREGOLARITA'

«Nessun controllo sulla cucina»

Oggi nelle mense scolastiche sciopero con panini

VERCELLI

Solo alle 13 si capiranno le dimensioni dello «sciopero degli spaghetti» organizzato nelle mense scolastiche da un gruppo di genitori arrabbiati. La protesta organizzata è partita dalle elementari Ferraris e Rodari, ma ha via via raccolto adesioni in altre istituti cittadini: oggi dunque molte decine di bambini rifiuteranno il pasto preparato dalla Sodexho e pranzeranno con panini e bibite portati da casa.

Lo sciopero arriva al t di due mesi travagliati e a poche settimane ormai dalla scadenza del contratto tra il Comune e la multinazionale francese. Dall'inizio dell'anno scolastico fino ai primi novembre - 'una sessantina di giorni, sabati e domeniche ovviamente esclusi - state formalmente contea Sodexho 27 infrazioni, cioè di fatto un giorno e uno no. ultime tre settimane stato, una decina le ulteriori infrazioni rilevate dalla commissione di controllo non ancora formalizzate.

Si va dalla temperatura dei cibi inferiore prevista, alla grammatura delle porzioni (più piccole di quanto avrebbero dovuto essere), ai ritardi nella consegna quando non addirittura al mancato arrivo pasti, alla qualità dei cibi alternativa- poco o troppo cotti.

Oggi sciopero dei pasti nelle mense scolastiche mentre Valeri (sotto) chiede al sindaco Bagnasco la revoca dell'appalto a Sodexho

la pena di sottolineare non si lamentele bambini viziati, ma di irregolarità vere, riscontrate dalla commissione che vigila sulle scolastiche proprie dal Comune che ha p applicato sanzioni nei confronti della ditta. E tra l'altro in pochi sospettare che la qualità dei pasti sia ulteriormente diminuita dopo che è appalto che assegnerà il servizio mense a partire 7 gennaio, dalla riapertura delle scuole dopo le vacanze natalizie.

«In sostanza - commenta Gilberto Valeri, capogruppo Ds in Consiglio comunale - non ci sono segnali che dopo le prime 27 contestazioni formali la situazione sia migliorata, anzi direi che è il contrario. A questo punto non capisco come il sindaco Bagnasco non abbia deciso la risoluzione del contratto scadenza il 31 dicembre».

Tra l'altro Valeri dice di non notizia controlli fatti sulla cucina dove si preparano i che a Borgo Ticino Sodexho subappaltato il confezionamento dei . «Il Comune - commenta il capogruppo Ds - dice che quelle verifiche toccano all'Asl. Non vero, c'è un articolo del capitolato d'appalto che indica espressamente come spettino al municipio che può *eventualmente* avvalersi di altri enti». [f. co.]

AL MUSEO BORGOGNA

Arte di oggi del '600 a confronto

VERCELLI Paralleli tra l'arte del passato quella contemporanea. Così Vercelli è stata inserito, dall'Associazione per il circuito di giovani artisti italiani dall'Associazione delle Città d'arte cultura, progetto «Gemina muse», muse gemelle. Progetto che coinvolge una ventina di città sul territorio nazionale (due Piemonte: Vercelli e Torino), mettendo a confronto opere di artisti di oggi con opere importanti, esposte dei .

inaugurerà alle 11 l'evento delle muse gemelle attuato a Vercelli, nelle sale del Museo Borgogna: curatrice, per conto del Comune di Vercelli, Elisabetta Dellavalle, critico d'arte che ha scelto M Bottino. Bottino, una installazione titolo «Magnificat», sarà abbinata alla «Madonna Bambino che gioca con un dellino» dipinta nel XVII secolo da Giovan Battista detto il Sassoferrato, formatosi alla bottega romana di Domenichino, secondo la tendenze classicheggianti della Roma seicentesca. Commenta Elisabetta Dellavalle: «"Magnificat" farà parlare e magari discutere, creerà con la Madonna del Sassoferrato un'affinità elettiva senza dubbio importante».

La mostre Gemine al Borgogna disponibile al pubblico fino al 2 febbraio. Orari di apertura della pinacoteca: dal martedì al venerdì ore 15-17,30; sabato e domenica 10-12,30. [g. ber.]

PER LA RAZZA PIEMONTESE

Mostra bovina premiati Derby e Fausta

SANTHIA'. registrato un grande sso, al centro zootecnico «Morini», la 29ª edizione della mostra interprovinciale di bovini di piemontese, organizzata dall'Associazione allevatori di Vercelli e Biella.

Vi hanno partecipato oltre capi: il miglior esemplare della categoria tori risultato «Derby» allevato da Domenico Viarengo di Asti; la classifica manze ha premiato «Fausta», una bovina allevata da Bruno Go- Carisio, lo che si piazzato al posto d'onore nella classifica dei migliori allevatori, preceduto Cerrato di Cortanze (Asti) e seguito da Giovanni Pissinis di Moncrivello. Il titolo di campionessa assoluta della è stato attribuito «Ulissa», allevada Alberto Buzzi di Collobiano. Tutti i capi esposti erano di razza da «autoctona piescritti al Libro genealogico; la giuria era presieduta dall'esperto Piergiorgio De Petris, di Torino.

Nella stessa occasione, sempre nel «Centro Morini», si svolta la mostra merc del coniglio carne, giunto alla 3ª edizione, cui ha partecipato un elevato numero di soggetti riproduttori, maschi e fattrici, che ha fatto registrare un consistente volume di vendite.

Le due si sono chiuse scorso, ed hanno un'appendice gastronomica un'azienda agrituristica della zona. [w. ca.]

LETTERA APERTA DI BAGNASCO A PICCIONI E ZANETTA

«Come voterete sulla devolution?»

«Come cittadino vercellese, primo rappresentante della comunità locale, mi permetto di chiederVi qual è la vostra posizione sulla proposta di legge Bossi, attualmente in discussione al Senato della Repubblica, che prevede il trasferimento dallo Stato alle Regioni della totale potestà legislativa in mate sanità, istruzione e poli locale (la co , con ahimè terribile termine anglosassone «devolution»). Comincia così la «lettera aperta» che il sindaco Gabriele ha indirizzato ai due parlamentari vercellesi di Forza Italia: l'on. Valter Zanetta e il senatore Lorenzo Piccioni.

Scrive il sindaco: «Credo infatti che sia diritto dei vostri elettori conoscere quale sarà vostro voto su così importante e delicata per il futuro assetto istituzionale del nostro Paese e per l'organizzazione dei servizi essenziali per i cittadini. Infatti ad essi soltanto dovete rispondere del vostro operato».

A giudizio di Bagnasco, ci sarebbero «motivi oggettivi», al di delle appartenenze politiche, «per porsi dubbi sull'opportunità di questa legge che inciderebbe profondamente sulla altà di un Paese diviso da reali economiche e sociali talvolta drammaticamente lontano e che, ad avviso di molti, bisogno di ulteriori frammentazioni e confuse ridistribuzioni poteri».

Il sindaco: penso che molti vercellesi si aspettino di conoscere la vostra risposta

Conclude Bagnasco: «Se personalmente mi auguro quindi che non diate vostro contributo a questo processo regressivo in nome di un malinteso federalismo, p siano vercellesi che aspettano di conoscere la vostra risposta». [d. b.]

Trenta famiglie vivono in due strade-pantano

L'appello degli abitanti di via 53° Fanteria Brigata Umbra e di via Montebello

VERCELLI

Una risaia? No, una strada di città. Protestano le venti famiglie via 53° Fanteria Brigata Umbra, al rione Canadà: protestano gli otto nuclei familiari che abitano ai numeri 48 e 50 di via Montebello, nella zona della Bertagnetta, al lato opp . La pioggia di questi giorni ha trasformato strade, che non asfaltate, in un grande pantano, con le utilitarie che rischiano di «arenarsi» o spegnersi nel fango delle pozzanghere.

via 53° Fanteria Brigata Umbra, strada privata ma con inquilini armati di buona volontà, racconta: «Già l'anno scorso avevo Comune, per segnalare la nostra strada, anche soltanto dopo un giorno di pioggia, trasforma in una sorta di grande risaia. Venerdì scorso ho spedito un'altra raccomandata: chiediamo un intervento dell'amministrazione, oppure, se non è possibile, un'indicazione sul tipo intervento adotta-

Le enormi pozzanghere che si formano, durante i giorni di in Montebello, all'altezza dei numeri 48 e 50, e in 53° Fanteria Brigata Umbra

re e sui costi. Le famiglie erano già ai ripari, nei mesi scorsi, sistemando a loro spese buone quantità ghiaia sulla strada, sabato un gruppi anziani si è messo lavoro, sempre con il pietrisco, per tappare altri buchi. «Ma non basta», sottolinea Zanoni. Lungo via 53° Fanteria anche problemi di deambulazione, e buche e pozze non certo di aiuto a chi deve viaggiare con le stampelle.

Anche le famiglie di via Montebello combattono una battaglia personale con la pioggia: lungo la curva che accompagna i numeri 48 e 50 tutta una buca (e una pozza), chi deve entrare nel cortile delle palazzi di nuova costruzione, anno a è costretto fare una sorta di «Camel Trophy» casalingo. Il tratto di strada è privato, ma famiglie abbiano pagato le spese di urbanizzazione, in fondo è ancora in terra ghiaia. E, a peggiorare la situazione, manca anche l'illuminazione: il «Camel Trophy», la o nel tardo pomeriggio, diventa anche più pericoloso. Il Comune gli interpellato, ma pare per risolvere la si debba arrivare un'intesa tra amministrazione e cooperativa costruttrice degli alloggi. Frattempo, si nuota. [r. m.]

LETTERE AL GIORNALE

Ricordo di papà con la storia del

C'era una volta un cagnolino / così cominciava la frase, papalino / stavo con te nel lettone / e tu mi raccontavi / belle e di buone / Che «canucèt» mangiato / ad un matrimonio dov'era stato / passando nel bosco / suo padrone a l'aspettava / ma ad un il suo cuore si fa cupo / che paura: è comparso il lupo! / «Ma che bella cena, e da dove vieni?» / «Da uno sposalizio, ma non ti conviene / mangiarmi ora / aspetta un po' e ti descriverò / tutte le che mi hanno deliziato / così le potrai pregustare / prima di dovermi mangiare». / «Cotechino, agnolotti e cappone» / e passo dopo passo / si avvicina sempre più al suo portone / «Dolci, torrone e gelato» / («Come potrò essere salvato?») / Ma ecco che compare sull'uscio il suo padrone / brandendo un gran bastone / scappa il lupo spaventato / è salvo per un pelo...e senza fiato. / «Volevi assaggiare la mia zampina? / Prendi sul muso il ferro della porticina» / E' sceso il sonno nel mio cuore di bambina / dormo accanto a te nel lettone / sognando di cose belle e di cose buone.

A mio padre
Annamaria

Le radici-trappola in Garibaldi

Le degli alberi, lungo viale Garibaldi, affiorano spesso Affiorano anche in corrispondenza dei passaggi pedonali, creando un percorso accidentato per chiunque. A me è capitato, camminando di fretta (e neppure in giorno pioggia come questi ultimi, in cui il terreno è scivoloso di per sé), di inciampare negli spuntoni e di cadere malamente, procurandomi brutta ferita alla ginocchia.

Non è possibile, mi chiedo, intervenire per cercare di livellare il terreno, coprendo le radici e migliorando il percorso? Grazie.

Lettera firmata, Vercelli

Le lettere vanno inviate a:
LA STAMPA
Redazione di Vercelli
via Duchessa Jolanda, 20
13100 Vercelli
Fax: 0161 257.909 / 0161 217.664
E-mail: vercelli@lastampa.it

AUTOAMBULANZE

5.000 Croce Rossa Cigliano: tel. 0161 424.757; Gattinara: tel. 0163 832.600; Santhià: tel. 0161 92.91; Trino: tel. 0161 801.466; Borgosesia: tel. 0163 25.333; Crescentino: tel. 0161 841.122; Livorno Ferraris: tel. 0161 478.411 Volontari Soccorso Grignasco: tel. 0163 418.617.

PRONTO SOCCORSO

Vercelli: S.Andrea, tel. 0161 593.333; Ambulanza tel. 0161 217.000; Borgosesia: tel. 0163 203.111; Gattinara: tel. 0163 822.345; Santhià: tel. 0161 929.211. Servizio emergenza sanitaria 118 esclusivamente per i Comuni dell'Asl 11.

GUARDIA MEDICA

Vercelli: telefono 0161 255.050; Arborio: telefono 0161 86.334; Borgosesia: telefono 0163 25.519; Cigliano: telefono 0161 424.834; Crescentino: telefono 0161 843.666; Gattinara: telefono 0163 835.411; Santhià: telefono 0161 929.200; Scopello: telefono 0163 71.170; Trino: telefono 0161 829.585; Varallo: telefono 0163 567.523.

IGIENE E SANITA' PUBBLICA

Vercelli: tel. 0161 593.016; fono 0161 929.212-929.227; Borgosesia: telefono 0163 22.492; Varallo: tele- 52.485-52.092; Gattinara: telefono 0163 822.364-822.367.

FARMACIE DI TURNO

A Vercelli oggi è di turno con apertura obbligatoria (9-12,30 e 15-20 a battenti aperti; 12,30-15 e 20-9 a battenti chiusi con medica urgente): *Farmacia Dottor Garavana*, corso 78, tel. 0161 25.77.66.
Caresana: *Drilisa Antonella Greppi*, corso Libertà 15, tel. 0161 78.116.
Buronzo: *Dottori Dimitri-Monti*, via Garibaldi 10, tel. 0161.851.120.
Borgosesia: *Dr. Carlo Pagani*, corso Vercelli 2 (Arianco), tel. 0163 22.341.
Santhià: *Dr. Giovanni Rabozzi*, Cesare Alfieri 11, tel.

CONSULTORIO PEDIATRICO

Vercelli: telefono 0161 256.782; Santhià: tel. 0161 929.218; Gattinara: tel. 0163 822.875; Romagnano Sesia: tel. 0163 417.149; Grignasco: tel. 417.148; Serravalle Sesia: tel. 0163 450.175; Coggiola: tel. 015 78.354; Scopello: tel. 0163 71.170.

SERVIZIO VETERINARIO

Vercelli: tel. 0161 257.140-41.212; Santhià: tel. 0161 929.283; Borgosesia: tel. 0163 Gattinara: tel. 0163 822.344.

TAXI

Vercelli: tel. 0161 257.722; Santhià: tel. 0161 931.682.

IN CITTA' E FUORI

Conferenze al Ridotto

Oggi al Ridotto del Civico. Alle 17 presentazione del libro «Marinet- e le "eroiche serate"» di Simona Bertini. Con l'autrice, la docente Giusi Baldissone ed musicista Alessio Bertallot. Chiesa evangelica metodista di Vercelli propone il tema: «Le religioni monoteistiche fonte di intolleranza?»

VERCELLI

Il Viotti d'oro

Gala per il Viotti d'oro al direttore d'orchestra Riccardo Chailly, al Civico, ore 21 di sabato. L'Orchesinfonica di Milano Giuseppe Verdi, diretta appunto da Chailly, eseguirà la Nona Sinfonia di Mahler. Prevendite: Società del Quartetto, via Monte di Pietà (ore 10-12 e 15-18). Tel. 0161/255575.

Concerto lirico

Concerto nella chiesa parrocchiale, pro restauri di Santa Marta, sabato alle 21, a cura dell'Associazione nazionale Carabinieri: con Simona Zambruno (soprano) ed il Coro Lirico Viotti. Al piano Stefania Bellini. Info 0161/77251.

Per la pubblicità
LA STAMPA
PK
publikompass
srl Agente Publikompass spa
Piazza Casalegno, - 13051
Tel. 015.849.12.12 - Fax 015.849.33.25

Tally Stampanti
Maya
Vismara
Polase
MIKASA
MONDO
LG
Findomestic
SkodaFabia
IVECO
LAS
MERLO
BRA Servizi Ecologici
Corriere dello Sport
LatteMiele
PIEMONTE

PREVENDITA BIGLIETTI PRESSO:
• CUNEO GRANDA VOLLEY LIBERTAS - VIA L. BERTANO, 25 CUNEO • ARMANDO CITROEN - CUNEO, SALUZZO, MONDOVÌ, ALBA • IL PODIO SPORT - CUNEO, SALUZZO • CIAO RADIO - CUNEO, FOSSANO • BRA SERVIZI - C.SO MONVISO, 25 BRA • ALBA SPURGHI - STRADA STATALE ALBA/BRA, 5 ALBA • AMBIENTE SERVIZI - VIA SAVIGLIANO, 107 B SALUZZO • BAR OSCAR - VIA XX SETTEMBRE CUNEO • CENTRO SPORTIVO VALLE MAIRA - ROCCABRUNA DRONERO • COUNTRY CLUB - CUNEO

• Per tutti gli iscritti delle scuole inferiori e superiori della Provincia di Cuneo, in omaggio sull'acquisto del biglietto una maglietta MIKASA "ALL STAR GAME".
• Alla scuola con il maggior numero di iscritti due palloni MIKASA autografati con le firme della Nazionale Italiana e del resto del Mondo.

LA STAMPA
PAGINA 45 GIOVEDÌ NOVEMBRE

NORDOVEST
PIEMONTE E VALLE D'AOSTA

CHIUSA CON GRANDI ENTUSIASMI E OTTIMI RISULTATI LA SECONDA EDIZIONE DEL SALONE A TORINO

Dal Lingotto il Piemonte del vino vede l'Europa

L'assessore Ugo Cavallera: «Riconosciuto il ruolo chiave della Regione»

Luca

Che il Piemonte sia una delle regioni enologiche più importanti d'Europa lo si sapeva. Mancava un'investitura ufficiale, un dato «enopolitico». E' arrivato con la seconda edizione del Salone del vino. Il primo a raccogliere il nuovo segnale è l'assessore regionale all'Agricoltura Ugo Cavallera, onnipresente al Lingotto in ogni iniziativa in cui era coinvolto il Piemonte: «Il Salone segna un momento decisivo per il ruolo che il Piemonte vitivinicolo riveste nei contesti nazionali e soprattutto internazionali. Siamo una regione capace di parlare all'Europa e soprattutto di farsi ascoltare. Abbiamo dimostrato di rivestire un ruolo di riferimento per l'enologia di qualità e l'appuntamento del Lingotto ha le carte in regola per diventare il luogo ideale in cui affrontare argomenti importanti».

E i risultati danno ragione a chi ha investito sul Salone. L'appuntamento del Lingotto si è chiuso con un bilancio da record. Incrementi a doppia cifra per tutte le voci: +25% le cantine che hanno esposto (1.175),; quasi la superficie espositiva, 37703 il numero definitivo dei visitatori (di cui 31089 operatori professionali; 787 operatori professionali esteri e 5.855 ospiti delle cantine); 400 i giornalisti accreditati tra italiani ed esteri. La «top ten» della provenienza degli operatori professionali vede al primo posto la Germania, al secondo la Svizzera, al terzo a pari merito Stati Uniti e Canada, al quinto la Francia e a seguire Inghilterra, Svezia, Giappone, Spagna, Brasile e Olanda. «Sono molto soddisfatto - commenta Alfredo Cazzola, presidente di Lingotto Fiere - per l'incremento di visitatori che si è registrato in questa edizione. L'ultima giornata, dedicata alla ristorazione, ha registrato un forte afflusso di chef, gestori di ristoranti, enoteche, wine-bar. È un indice in più del fatto che il Salone del Vino ha incontrato le esigenze del mercato e gli obiettivi delle aziende». E tanti successi meritano una terza edizione: si svolgerà dal 14 al 17 novembre 2003, come sempre al Lingotto Fiere.

Tra gli stand del Salone si è visto di tutto, soprattutto tanti giovani. Il Piemonte schierato con le sue docg e le sue doc preparata, un intero territorio rappresentato in decine di eventi. E l'appuntamento torinese ha riconosciuto anche il ruolo di leadership che il Piemonte vitivinicolo riveste sul territorio nazionale con una concentrazione di ristoranti di qualità (in base ai giudizi delle guide) seconda solo alla Lombardia, forte di un dato «drogato» da quel polo di attrazione che è Milano dove la ristorazione è certo espressione del territorio.

Nella geografia dei 37 mila visitatori (operatori del settore) il primato è dei tedeschi seguono Svizzera, Usa Canada, Francia, Svezia Inghilterra e Giappone

Giappone per degustare, magari con la maglia della Juve

La seconda edizione del Salone del vino di Torino ha visto come grandi protagonisti anche tanti giovani enodegustatori

Le sezioni "ristorazione" - hanno precisato i responsabili dell'Osservatorio turistico regionale - è orientata da un lato verso le nuove tendenze alimentari e dall'altro una diffusa e attenta salvaguardia dei sapori tipici, molto forte nel "trattorie e "osterie", e particolarmente vivace nelle aree di Langhe, Roero e Monferrato». Altri dati significativi dell'inchiesta riguardano la tendenza del mercato. Il 65,5% della clientela è rappresentato da italiani (il 34% proviene da altre regioni) e il 34,5% da stranieri. E, tra frequentatori provenienti da altri paesi, la prima piazza spetta alla Germania (29,9%), seguita dalla Svizzera (23,69%) e dalla Francia (12,82%).

Enologia di qualità ristorazione di qualità e anche uno spazio per il turismo con tante iniziative dedicate al territorio a cominciare dall'edizione 2003 di Vinum, la rassegna dei vini di Langhe e Roero che dopo l'esordio ufficiale al Salone del Vino è stata presentata ieri a Zurigo. L'interessante serie di appuntamenti e si svolgerà dal 25 aprile al primo maggio ad Alba.

Scenario e tema conduttore della manifestazione sarà il centro storico della città che si trasformerà in un grande palcoscenico dedicato al vino, in cui la protagoniste saranno i 300 aziende delle colline di Langhe e Roero.

GIRO di VITE

Moncalvo chiama, Carrù risponde

Sergio Miravalle

Spenti i riflettori del Salone del Vino si accendono le luminarie di Natale e bisogna pensare ai regali, per la prima volta in (ahinoi). La strenna enologica è un classico e quest'anno, secondo le speranze di vendita dei commercianti i doni «che si mangiano e si bevono» sono i pochi dà essere in crescita nelle provvisioni di acquisto. Dunque occhio ai prezzi e guardatevi attorno.

Non è più il tempo dei mappamondi-cantinetta, tipici di certo kitsch Anni Sessanta, ma le fregature tutto raso, tulle e finto borchie ancora in agguato. La regola d'oro, per comperare bene e regalare meglio, sta nel badare alla sostanza.

E questo proposito il Piemonte offre due appuntamenti storici molto «sostanziosi» da segnare sull'agenda. Carrù e Moncalvo, l'una nella Granda, l'altra Monferrato sono cittadine con il destino di legare il loro e rispettive del grasso. La del gran mercato è la (quest'anno cade il giovedì 12 dicembre) e sulle piazze arrivano i colossi da oltre dieci quintali, allevati con cura certosine per dare alla carne sapore e gusto unici. Una leggenda, diffusa ad arte, vuole che nella stalla più segreta i buoi destinati all'ingrasso venissero anche servite gigantesche porzioni di tagliatelle all'uovo. Sarà così, ma è bello pensarlo. I migliori macellai si contenderanno i campioni con le quadrappe da esporre in vetrina. Sono trofei, che contro ogni dimenticate ansie pazza valgono garanzia di qualità superiore, nel segno di allevamenti dove anche l'animale, pur destinato al macello, è rispettato fino all'ultimo.

A Moncalvo ricordano che la loro fiera è alla 385ª edizione. Carrù si accontenta della 92ª, ma tra i centri, la rivalità di tempo appare dimenticata. Sindaci e organizzatori hanno deciso di portare avanti assieme la richiesta della denominazione di origine protetta per il «Bue grasso di Carrù e Moncalvo» facendolo diventare un marchio di garanzia. Sono sulla stessa lunghezza d'onda anche a Calamandrana dove domani e sabato si festeggiano i richiami delle «Tre B», intese nel senso di Barbera, Barbatelle e Bollito. Nel paese della Valle vogliono lanciare la richiesta di uno (indicazione geografica protetta) sul manzo piemontese di Langa e Monferrato e metteranno a confronto carni selezionate con quelle delle razze Chianina e Romagnola. Per i vini in abbinamento, la B è d'obbligo: Barbera, ma starebbe male invitare anche Barolo e Barbaresco e così le B diventano cinque.

SECONDO GLI

Walter Lodali (produttore): «Alla prima edizione eravamo assenti, poi ci siamo lasciati convincere da un progetto riservato agli operatori del settore. Nel mondo del vino c'è un grande bisogno di qualità e al Salone del Vino l'abbiamo finalmente trovata. E' un evento che deve

Beppe Careglio (titolare azienda Valdinera): «E' stato un appuntamento molto interessante. Abbiamo avuto la possibilità di confrontarci con tante realtà del settore. Il Lingotto è diventato un punto di riferimento dalla vendemmia, alla promozione».

Massimo Corrado (presidente Associazione Go wine): «Al Lingotto abbiamo trovato un palcoscenico ideale per presentare le nostre iniziative e cominciare da Vinum 2003. Un pubblico di operatori competente, in un ambiente giusto per parlare di vino»

Maria Cristina Oddero (produttrice): «Come azienda siamo stati molto soddisfatti da questa esperienza. Abbiamo contattato operatori ed enoteche di tutto il Piemonte. Il Nord Est d'Italia non si è presentato, ma sono arrivati tanti tedeschi e inglesi. Noi siamo contenti e torneremo al Lingotto».

STASERA AL CINEMA

GIACOSA: Tel. 0165 262.220.
Red Dragon (ore 20; 22,30)

[illegible]:
Inf. 0165 236536 (www.dolcevita.it).
Rassegna **Atelier 900**. Alle 21 [illegible] cantante Gabriella Munari e del pianista Stefano Girvazzi

DES GUIDES: Tel. 0166 949.473.
[illegible]

SAINT ANDRÉ: Tel. (0125) 307463.
[illegible]

MONTE BIANCO CENTRO CONGRESSI:
[illegible]
CHIUSO

PALAZZETTO DELLO SPORT: Tel. 328 [illegible].
CHIUSO

PALAIS: Tel 333 5452565
(www.vogliadicinema.it)
CHIUSO

[illegible] Tel.333.5452565
(www.vogliadicinema.it).
CHIUSO

[illegible].333.5452565 (www.vogliadicinema.it).
CHIUSO

[illegible]CURE: Tel. 0125 425084.
L'uomo del treno (ore 20; [illegible]

AGARO: Tel. 0125 641.[illegible]
[illegible]

[illegible]A: Tel. 0125 641.571.
CHIUSO

MAZZINI. Inf. Tel. 015-22.735 - 31.312.
SALA 1:
Insomnia di Christopher Nolan.
Orario: 20; 22,30
Prezzi: al martedì 4,50 €.
SALA 2:
La cosa più dolce di Roger Kumble.
Orario: 20,30; 22,30.
Prezzi: al martedì 4,50 €.
SALA 3:
Femme fatale di Brian De Palma.
Orario: 20; 22,30.
Prezzi: al martedì 4,50 €.

SUPERGA. Inf. Tel. 015-22.735 - 31.[illegible]
The bourne identity di Doug Liman.
Orario: spettacolo unico ore 22,30
Prezzi: al martedì 4,50 €

ODEON. Inf. Tel. 015-22.738 - 31.312.
OGGI RIPOSO. [illegible]: 19,45; 22,30.

SOCIALE VILLAR. Inf. [illegible] 015-22.735 - 31.312.
[illegible]

VERDI
Inf. Tel. 015-253 09 27.
Bowling for colu[illegible].
Orario: spettacolo unico ore 21,30.
Prezzi: lun. e mar. int. 5,50 € rid. 4 €; da giov. a dom. int. 6,50 € ridotti 4,50 €.

ERIOS Inf. Tel. 015-253.69 27.
[illegible] Marco Berry in **Illusia.**
Orario: inizio ore 21.

COMUNALE. Inf. Tel. 015-53.899.
[illegible]
Orario: 20; 22,15.

ANGELUS
[illegible] RIPOSO
[illegible]: spettacolo unico ore 21.

EXCELSIOR. Inf. Tel. 015-787.323.
Snow dog - a cani sotto zero di Walt Disney.
Orario: 21; 23

FELIX. Inf. Tel. 015-242.31.18.
OGGI RIPOSO
Orario: spettacolo unico ore 21,30.
Prezzi: intero 5,50 €; ridotto 4 €.

GILETTI. Inf. tel. [illegible]
OGGI [illegible]
Orario: [illegible] 21.
Prezzi: adulti 5 €; ridotti 2,50 €.

ASTRA. Inf. Cr. Tel. 0161-255.043-Informa spettacoli 0161-69.633 OGGI RIPOSO.

NUOVO ITALIA. Inf. Cr. Tel. 0161-257.744-Informa spettacoli 0161-69.633
La cosa più dolce con [illegible]. Dist.: Thomas Jane. Apertura 21,45 [illegible] unico alle 22,15. €6,50 ridotti €5.

PRINCIPE. Inf. Cr. Tel. 0161-259.047-Informa spettacoli 0161-69.633
Il regno del fuoco con C. [illegible] e M. McConaughey. Apertura 21,45 con [illegible] unico alle 22,10. €6,50 [illegible].

[illegible] [illegible] **DIGITAL.** Inf. Cr. Tel. 0161-215.016.
One Hour Photo [illegible]: 22 spettacolo unico. €6,50 ridotti €5

[illegible] Inf. Cr. T[illegible]. Dist.: [illegible]
Libero Il
Brucio nel vento di Silvio Soldini. Orario: 21,30 spettacolo unico. Ingresso con tessera oppure €5.

TEATRO MARGHERITA. [illegible] Parini 1, Inf. Cr. Tel. 0161-253.379.
CHIUSO.

SALA BOLL[illegible] Inf. Cr. [illegible] 0161-252.667.
CHIUSO

TEATRO CIVICO. Inf. Cr. Tel. 0161-255.344.
Alle ore 17 al Ridotto del Teatro presentazione del volume **Martinetti e la eroiche serenità** di Simona Bertini. Alle ore 21 sempre al Ridotto dibattito sul tema: **Le religioni monoteistiche sono fonte di intolleranza?** Moderatore il pastore metodista di Vercelli Eugenio Stretti.

LUX. Inf. Tel. 0161-22.598. OGGI RIPOSO

PARROCCHIALE. CHIUSO

MAZZETTI. Inf. [illegible] 0161-486.714.
[illegible]

REGIA. Inf. Tel. 0161 900.827-333/4407485.
Per «Il cinema diffuso-Sguardi d'autore sul mondo» alle ore 21 con spettacolo unico verrà proiettato il film **Heist-Il colpo** con [illegible] Hackman, Danny De Vito

Caf[illegible] Inf. Tel. 0161-826.600
Per «Il cinema diffuso-sguardi d'autore sul mondo» alle ore 21,30 con spettacolo unico verrà proiett[illegible] All con Will Smith. Ingresso con [illegible]

[illegible]TORIA. Inf. Tel. 0163-52.280-E-Mail: parrocchia.varallo@tiscalinet.it. OGGI RIPOSO.

GLI SPETTACOLI A TORINO

Una scena di «Sognando Beckham», in locandina al «Sottodiciotto Filmfestival»

Daniele Cavalla

Tanta musica e un altro fasti[illegible] cinema [illegible] alle settimana [illegible] spettacoli sotto la Mole.
Heartattack Tour. Il punk svedese [illegible] dell'«Heartattack Tour 2002» [illegible] da stasera all'Hiroshima Mon Amour, [illegible] Bossoli 83. A partire dalle 21 si esibiscono i Raised Fist, formazione di rilievo della scena hardcore internazionale, I Bombshell Rocks [illegible] il loro punk melodico e la rock'n'roll band The P[illegible]. I biglietti costano 8 euro. Info, 011/3175427.
Chicago [illegible] Il blues [illegible] è protagonista del g[illegible] [illegible] al [illegible] Club» (via Perrone 3 bis). L'occasione è fornita dal «Chicago Blues Festival», sul palco sono attesi l'imperatrice» Sandra Hall, Kenny «Blues Boss» Wayne, il bassista Russell Jackson affiancato da Will Crosby alla chitarra e Stan Hale alla batteria oltre che dal cantante James Armstrong. S'inizia alle 21.
Krisma. Anni fa furoreggiavano anche sul piccolo schermo: i Krisma tornano sotto la Mole per [illegible] questa [illegible] in concerto alle 22,30 al «BarCode» (corso San Martino 2).
[illegible] Anteprime nazionali, film mai usciti nelle sale italiane, cartoon d'epoca, incontri, dibattiti, la targa Città di Torino assegnata a Luigi Comencini: è il ricco cartellone del «Sottodiciotto Filmfestival», rassegna in [illegible] crescita come dimostra il programma di quest'anno, ospitato nelle [illegible] del [illegible] e [illegible] Centrale. Appuntamento da domani (data della festa d'inaugurazione all'Hiroshima Mon Amour) al 6 dicembre. Principalmente ai giovani è dedicata la festa d'apertura in programma venerdì 29 all'Hma e caratterizzata dalla musica dei «ragazzi della guerra adolescenza», i Tre Allegri Ragazzi Morti. Mentre il giorno dopo, al Massimo, l'inaugurazione presenta uno dei casi cinematografici europei dell'anno: il film inglese «Sognando Beckham», storia di una ragazza che sogna di diventare calciatrice ha come modello il campione del Manchester United. Lunedì sera, oltre che in televisione, questa [illegible] si parla di calcio anche al Massimo Tre: il tema affrontato è «Il calcio è anche uno sport educativo» e, moderati da Giampaolo Ormezzano, esprimono la propria opinione allenatori [illegible] Giancarlo Camolese, giornalisti, ex giocatori, il capitano del Milan Paolo Maldini. La famiglia Comencini è attesa giovedì sera per ricevere la targa che la Città di Torino ha deciso di consegnare all'ottantaseienne regista Luigi, di cui è prevista la proiezione del suo film sportivo «Un ragazzo di Calabria». L'ingresso è sempre libero. Info, 011/538862.
De Gregori. E' in programma mercoledì 4 dicembre [illegible] Barrumba, via San Massimo 1 bis, il concerto di Francesco De Gregori e della sua band. S'inizia alle 21, biglietti a 24 euro.

[illegible]
www.mostr[illegible]
MP. Tel. 0321-625.566. Oggi **Insomnia**, or.: 20; 22,30 da domani ven.: **[illegible]ori powers in goldeneye**[illegible]. Dr. fanta.: 20,20; 22,30. sab.: 18,10; 20,20; 22,30; dom. 16; 18,10; 20,20; [illegible]. Ingr.: fer. fest. e prefest. € 7/5: 12 e 17 anni € 6 dopo le 21 e sab. pom. e merc. pera €5.

ARALDO. 0321-474.525. **L'apparenza inganna** (cinetorium), or.: 21,15. Ingr.: [illegible] lun./gv. € 4,50

ELDORADO. Tel. 0321 - 624.188.
Il regno del fuoco. Or. fer.e sab. 20,25; 22,30. dom: 16,15; 18,20; 20,25; 22,30. Ingr.: Fer. fest. e prefestivi: € 7/5; mar. fer. [illegible].

S.CROCE. Tel. e segr. tel. 0321 - [illegible]
Moody sunday (cinetorium), or.: giov. [illegible]: 17,30; 21. Lun. [illegible] inf segr. tel.

SANT'ANDREA. Info 0321-637183. Sito web www.specchies.com/cinemandrea e www.saledelcomune.it. [illegible]. 30 **Sette opere per sette fratelli** (spett. con il gruppo de «I Baloss», or 21; dom 1 **Stuart Little** [illegible]. or.: 16 e 21 Lun./ven. fer. riposs. Ingr. € 5,50, rid. [illegible].

SAN CARLO. Tel. e segr. tel.: 0322 - 240.566.
Oggi **Heist - il colpo** (Cinetorium, or.: 21) da ven a lun. **Signs**, [illegible], dom. e lun. or.: 21; [illegible] 20,10; 22,10; dom. 1 **Peter Pan - ritorno all'isola che non c'è**, or.: 15; 17.

M[illegible] 0322 - 62.161.
Oggi riposo. ven.: [illegible] dom., **Johan Padan...** or. fer.: 20,15; fest.: [illegible] 16,30; 18 a [illegible]mond. or. fer.: [illegible],15; fest.: 20,15; 22,15 Gio.: riposo Ingr.: € 6,50, rid. € 4, [illegible]; lun. fer. € 4,50.

ISOTTA SALA 1. T. 0322-61741. Oggi **Femme fatale.** Or.: 20,15; 22,15; da ven. a lun **Austin Powers Goldenember.** fer.: 20,15; 22,15; fest.: 14,15; 16,15; 18,15; 20,15; 22,15. Ingr. [illegible] € 6,50, rid. € 4,50; [illegible]. fer. € 4,50).

[illegible]O SALA 2. T. 0322 - 61.741. Oggi **Insomnia**, or. 20,15; 22,15; da ven. a lun **La cosa più dolce**, or. fer.: 20,15; 22,15; dom.: 14,15; 16,15; 18,15; 20,15; 22,15. [illegible] € 6,50; rid. € 4,50. (lun. [illegible]. € 4,50).

NUOVO SALA 3. T. 0322 - 61.741. Oggi: [illegible] **bourne identity** or.: 20; 22,15; da ven. al 3: **Debito di sangue**, [illegible],15; 22,15; fest. 14,15; 15,15; 18,15; 20,15; 22,15. Ing. € 6,50, rid. € 4,50. (lun. fer. € 4,50).

[illegible] T. [illegible] (venerdì/dom h. 21) e **Pinocchio** (dom h. 15,30)

METROPOLIS MULTISALA. Tel. 0331 - 514.285 Inf. pren. 16,30-21, dom. 15,30-21. Sito web: www.metropolisgroup.it. Ingr. Fest. e pref. € 7; rid. € 5. Merc. e Gio. sera € 5. **Pinocchio** Fer. 20, sab., dom 15,20; 20. **Insomnia.** Fer. 20,10; 22,50; sab. 20,10; 22,50; 1,10; dom. 20,10; 22,50. **Snow dogs.** Fer.: 20,20; sab e dom. 15,30; 18; 20,20. **Il regno del fuoco.** Fer. 20; 22,30. Sab. 15,20; 17,30; 20; 22,30; 0,50. Dom. 15,20; 17,30; 20; 22,50. **Hildo di vespe.** Fer. 20,20; 22,50; sab. 15,30; 17,50; 20,20; 22,50; 1 dom. 15,30; 17,50; 20,20; 22,50. **Simone.** fer. 22,40 sab 22,40; 1 dom. 22,40. **The bourne identity.** or. fer. 20,10; 22,40 Sab: 15,10; 17,40; 20,10; 22,40; 1,10. dom. 15,10; 17,40; 20,10; 22,40. **Il popolo migratore** Or.: Sab. e Dom. 15,30; 17,50. **Debito di sangue** Or. fer.: 20,20; 22,40, sab. 15,10; 17,40; 20,20; 22,40; 1 Dom. 15,10; 17,40; 20,20; 22,40. **N-tik** Or. fer. 22,30; sab. 17,30; 22,30. 0,50. Dom. 15,10; 17,40; 20,20; 22,40.

[illegible] 2 La cosa più [illegible]. [illegible] 20,20; [illegible] 15,20; 17,50; 20,20; 22,30 Dom. 15,20; 17,50; 20,20; 22,30. **Red dragon**, Fer. 20; 22,50. sab. 15; 17,30; 20; 22,50; dom: 15; 17,30; 20; 22,50 **The elephant [illegible].** Rassegna Cinetorium, giov. 28. or. 21,30

CINE TEATRO. Tel. 0321-91.183 **Casomai** (Cinetorium, or. 21,15) domani a lun. **The bourne identity**, or. ven. e lun. or. 21,15; sab. 20; 22,20; dom. 16,30; 21,15. Mart. e merc. riposo.

[illegible] 1[illegible]
Info 0324 [illegible].
opp. www.[illegible]
oggi cinetorium or.:20,45; [illegible] mart: **The bourne identity**
Feriali e fest.: 19,45; 22,30
Informazioni cine su segreteria telefonica

CORSO MULTISALA 2.
Info 0324 240.853.
opp. www.multisala.crso.com.
oggi riposo. da ven. a mart.: **K19**
Feriali e fest.: ore 20,15; 22,30 Informazioni cine [illegible] telefonica

[illegible]CIALE. Tel [illegible]. tel. 0323 - 61.459.
Oggi cinetorium **Tornando a casa** da ven. a dom.: **Femme fatale** Or. ven.: 21; sab.: 20; 22; dom.: 14,30; 16,30; 20; 22.

CHIATORO. Tel. 339-1632 670,
da sab **About a boy**
Or.: sab e dom. 20,15; 22,15.

SOCIALE (ULTRA).
Info, su segreteria te[illegible] 0323 - 401.940. Oggi Concerto Verbania Musica, or.: 21,15; da ven. **Come se fosse amore**, or. 20,30; 22,30; fest. 14,30; 16,30; 20,30; 22,30. Lun. 2 chiesi per riposo

VIP
Info, tel. segr. 0323.40.19.40.
oggi secon[illegible] per soci[illegible] clienti, or.: 21; da ven. **Austin PowerGoldenember**, or.: fer.: 20,30; 22,30; dom.: 14,30; 16,30. Mart. 3: Cinetorium, or.: 19,45; 21,45 Merc. 4 Cabaret, or.: 21; giov. 5 teatro con Legnanesi, or.: 21

SOCIALE (PALLANZA) SALA 1.
Info. tel 0323 - 501.984.
La cosa più dolce [illegible]. riposo. Informazioni orari su segreteria telefonica

SOCIALE (PALLANZA) SALA 2.
[illegible]. tel [illegible] - 501.964. **Magdalene.** lun. riposo. Informazioni orari su segreteria telefonica

ADUA 100 corso Giulio Cesare 67, tel. 856.521. **Dee hour photo.** Or.: 16; 18,10; 20,20; 22,30.
ADUA 200 corso Giu[illegible] 67, tel. 856.521. **The bourne identity.** Or.: 16,30; 17,50; 20,10; 22,30.
ADUA [illegible] corso Giulio Cesare [illegible], tel. 856.521. **La cosa più dolce.** Or.: 15,30; 17,10; 18,50; 20,40; [illegible] 4.
[illegible] corso Vittorio Emanuele 952, tel. 547.007. Sala 1: **The bourne identity.** Or.: 15; 17,30; 20; 22,30. Sala 2: **Femme fatale.** Or.: 15,30; 17,50; 20,10; 22,30. [illegible] **Insomnia.** Or.: 15; 17,30; 20; 22,30.
ARLECCHINO corso Sommeiller 22, tel. 561.7190. Sala 1: **Debito di sangue.** Or.: 16,45; 18; 20,15; 22,30. Sala 2: **Insomnia.** Or.: 15,15; 17,40; 20,05; 22,30.
CAPITOL via San Dalmazzo 24, tel. 540.605. **La cosa più dolce.** Viet. min. 14. Or.: 15,10; 17; 18,50; 20,40; 22,30.
CENTRALE via Carlo Alberto 27, tel. 540.110. **Effeg** Or.: 17,30; 19; 20,45; 22,30.
C. CHAPLIN 1 via Garibaldi 32/e, tel. 436.07.23. **Hollywood ending.** Or.: 15,30; 17,50; 20,10; 22,30.
C. CHAPLIN 2 via Garibaldi 32/a, tel. 436.07.23. **Insomnia.** Or.: 15; 17,30; 20; 22,30.
CIAK corso G. Cesare 105, tel. 232.028. **Pinocchio.** Or.: 15; 17,30; 20; 22,30.
CINEPLEX MASSAUA piazza Massaua 9, tel. 770.60.200; pron. tel. 779.60.300. **Pinocchio.** [illegible] spettacolo ore 15,10. **K19.** Or.: 17,40; 20,10; 22,40 **The bourne identity.** Or.: 15; 17,20; 20; 22,20. **Femme fatale.** Or.: 15,40; 17,55; 20,10; 22,25. **Reign of fire.** Or.: 15,30; 17,45; 20; 22,15. **The sweetest sting (La cosa più dolce)** Or.: 15,10; 17; 18,50; 20,40; 22; [illegible] min. 14.
DORIA via Gramsci 9, tel. 542.422. **Hildo di vespe.** Or.: 15,40; 18; 20,20; 22,40.
DUE GIARDINI - Sala Rimini via Montebello 52, tel. 327.2214. **Femme fatale.** Or.: 15,50; 18,10; [illegible]25; 22,30.
DUE GIARDINI - Sala Ombrellone via Montebello 52, tel. 327.2214. **Il popolo migratore.** Or.: 15,20; 17,05; 18,50; 20,45. **Angela.** Or.: 22,30.
ELISEO GRANDE piazza Sabotino, tel. 447.52.41. [illegible] **Identity.** Or.: 15,30; 17,50; 18,55; 20,10; 22,30.
ELISEO NUOVO piazza Sabotino, tel. 447.52.41. **La cosa più dolce.** Viet. min. 14. Or.: 15,15; 16,55; 18,50; 20,40; 22,30.
EUREKA ROSSO piazza Sabotino, tel. 447.52.41. [illegible] del treno. Or.: 16; 18,10; 20,20; 22,30.
[illegible] piazza Vittorio Veneto 5, tel. [illegible]. [illegible] e i topi di [illegible]. V.M. 14. Or.: 15,30; 17,50; 20,10; 22,30
[illegible] Il corso [illegible], tel. 561.54.47. **Kissing Jessica Stein.** Or.: 15,30; 17,50; 20; 22,30.
ERBA 2 corso Moncalieri 241, tel. 661.54.47. Vedi teatro.
ETOILE [illegible], Buozzi ang. via Roma, tel. 530.353. **Le quattro piume.** Or.: 16. **Minority report.** Or.: 19,15; 22,10.
FIAMMA corso Trapani 57, tel. 385.2057. **Pinocchio** Or.: 15; 17,30; 20; 22,30.
F.LLI MARX - Sala Chico corso Belgio 53, tel. 8121410. **Debito di sangue.** Or.: 16; 18,10; 20,20; 22,30.
F.LLI MARX - Sala Groucho corso Belgio 53, tel. 8121410. **Generazione rubata.** Or.: 16,30; 18,30. **Omaggio Leni Riefenstahl Das Blaue Licht** ore 21. **Impressioni subacquee** ore [illegible]
F.LLI MARX - Sala Harpo corso Belgio 53, tel. 8121410. **Il popolo migratore.** Or.: 15,20; 17,05; 18,50; 20,45. **Magdalene** Or.: 22,30.
FREJUS piazza S. Giulia 2 bis/b, tel. 011.817.9373. **La forza del passato.** Or.: 20,30; 22,30.
GIOIELLO via G. Colombo 31 bis, tel. 011.560.5766. Vedi teatro.
GREENWICH VILLAGE via Po 30, tel. 011.817.3323. Sala 1: **L'erba rossa.** Or.: 16,30; 18,50; 20,30; 22,30. Sala 2: **Dolls.** Or.: 16; 18,10; 20,20; 22,30. Sala 3: **El Alamein.** Or.: 15,30; 17,50; 20,15; 22,30.
IDEAL Cityplex 1 corso Bacchiglione 4, tel. 011 521.4316. **Ideal 1:** The bourne identity. Or.: 15; 17,30; 20; 22,30. **Ideal 2: XXX.** Or.: 15,15; 17,40; 20,05; 22,30. **Ideal 3: Il regno del fuoco.** Or.: 14,40; 16,40; 18,40; 20,40; 22,40. **Ideal 4:** [illegible] Alamein. Or.: 15,30; 17,50; 20,10; 22,30. **Ideal 5:** Red Dragon. Or.: 15,15; 17,40; 20,05; 22,30.
IONE via Po 21, tel. 812.59.96. Intervento divino. 16,30; 18,30; 20,30; 22,30.
IRIS via S. Teresa 5, tel. 534.614. **Bowling a Columbine.** Or.: 15,30; 17,50; 20,10; 22,30.
LUX Galleria S. Federico, tel. 541.283. **Il regno del fuoco.** Or.: 15,45; 18; 20,15; 22,30.
MASSIMO DUE via Verdi 18, tel. 812.5606. **Il pianista.** Or.: 16,15; 19,15; 22.
MASSIMO QUE via Verdi 18, tel. 812.5606. Dbcd. Or.: 16,30; 18,30; 20,30; 22,30.
NAZIONALE 1 via Pomba 7, tel. 812.41.73. **Debito di sangue.** Or.: 16; 18,10; 20,20; 22,30.
NAZIONALE 2 via Pomba 7, tel. 812.41.73. **Basta che ti pera.** Or.: 16,55; 18,05; 20,15; 22,[illegible]
OLIMPIA 1 via Arsenale 31, tel. 532.448. **Il pianista.** Or.: 14,30; 17,10; 19,50; 22,30.
OLIMPIA 2 via Arsenale 31, tel. 532.448. **La cosa più dolce.** Or.: 16; 18,10; 20,20; 22,30.
PATHE' LINGOTTO via Nizza 262 Lingotto, tel. 011.66.77.856.
K19. Or.: 13,50; 16,35; 19,20; 22,10. **XXX.** Or.: 14,50; 17,20; 19,55; 22,25. **Snow dogs.** Or.: 14; 15,55; 17,50. **La quattro piume.** Or.: 19,50. **Signs.** Or.: 22,30. **Femme fatale.** Or.: 14,50; 17,30; 20; 22,30. **Il regno del fuoco.** Or.: 14; 16,05; 18,10; 20,20; 22,30. **La cosa più dolce.** Viet. min. 14. Or.: 14,30; 16,30; 18,30; 20,30; 22,30. **The bourne identity.** Or.: 14,10; 16,55; 18,40; 22,20. **Debito di sangue.** Or.: 15; 17,30; 20; 22,30. **Hildo di vespe.** Or.: 14; 16,05; 18,10; 20,20; 22,30. **Pinocchio.** Or.: 15; 17,30. **Red Dragon.** Or.: 20; 22,20. **Il trasformista.** Or.: 15; 17,30; 20; 22,30.
REPOSI 1 via XX Settembre 15, tel. 531.400. **Pinocchio.** Or.: 15; 15,15; 17,45; 20; 20; 22,30.
REPOSI 2 via XX Settembre 15, tel. 531.400. **Insomnia.** Or.: 15; 17,30; 20; 22,30.
REPOSI 3 via XX Settembre 15, tel. 531.400. **K19.** Or.: 15; 17,30; 20; 22,30.
REPOSI 4 via XX Settembre 15, tel. 531.400. **Il trasformista.** Or.: 15,30; 17,50; 20,10; 22,30.
REPOSI 5 - LILLIPUT via XX Settembre 15, tel. 531.400. **Insomnia.** Or.: 15; 17,30; 20; 22,30. Film in lingua originale.
ROMANO Galleria Subalpina, tel. 562.01.45. **8 donne e un mistero.** Or.: 16; 18,10; 20,20; 22,30.
STUDIO GITZ via Accqui 2, tel. 819.01.50. **Hollywood ending.** Or.: 15; 17,30; 20; 22,30.
TEATRO NUOVO corso Massimo d'Azeglio 17, tel. 650.02.00. Vedi teatro.
VALENTINO 1. E[illegible] Or.: 20,10; 22,35.
[illegible] **2.Pinocchio.** Or.: 20,15; 22,30.

...che sogno averti vicina

CENTO POESIE D'AMORE *da Dante a Fabrizio De André*
Scelte [illegible] Guido Davico Bonino
[illegible] 160 – [illegible] 13,50

[illegible]
I VOLUMI DE "LA STAMPA", DISTRIBUITI DA NOI LIBRI, SONO IN VENDITA NELLE MIGLIORI LIBRERIE.

I libri de LA STAMPA

LA REGIONE PIEMONTE FINANZIA PROGETTI DI ENTI E PICCOLE-MEDIE

Ventidue idee per conquistare l'estero

L'export punta su tecnologia e design. Nuovi settori

Fulvio Lavina

Ci sono state le recenti trasferte in Cina e Australia, che si sono aggiunte a mete più consolidate in Europa e America: il mondo economico-imprenditoriale piemontese ha da tempo imp[illegible] e guardare oltre confine. Un dato per rendere l'idea: lo scorso anno l'export in Piemonte [illegible] registrato [illegible] valore pari a [illegible] miliardi [illegible] euro, cioè l'11,3% del totale nazionale.

Su questa strada la Regi[illegible] insistere: 22 progetti per la promozione internazionale dei prodotti piemontesi (vedi [illegible] a fianco) [illegible] stati finanziati con uno stanziamento complessivo di 4 milioni 246 euro. «E' un ulteriore tassello del nostro programma di internazionalizzazio[illegible] del Piemonte - spiega l'assessore regionale all'Industria [illegible] Pichetto - . A questa misura sono destinati 28 milioni di euro, fino al 2006, che si affiancano ai 32 milioni per i progetti di export delle imprese. Il cui bando ha già ottenuto 750 domande. E' la quantità più rilevante di risorse mai indirizzata in questo ambito dalla Regione, e può veramente imprimere un salto di qualità alla capacità del Piemonte di affermarsi [illegible] mercati esteri, [illegible] via ormai obbliga[illegible] per un [illegible] industriale qualificato come il nostro».

I progetti di promozione sono destinati alle piccole e medie imprese nelle cosiddette «aree a riconversione o a sostegno transitorio»: 844 Comuni in sette provincie. Il finanziamento, a fondo perduto, copre il 50% delle spese. Nella valutazione dei progetti [illegible] privilegiati quelli verso le aree ritenute di maggiore [illegible]: l'Europa dell'Est in fase di pre-adesione all'Unione Europea, l'area del Mediterraneo, la Russia, l'Estremo Oriente, il continente americano.

Le spese ammissibili riguardano l'allestimento di stand e strutture [illegible]e. Il studi per la penetrazione nei mercati esteri, la realizzazione di materiale e campagne promozionali e pubblicitarie, le spese per il personale e la trasferta nelle missioni estere, l'organizzazione di eventi.

«La Regione - conclude Pichetto - punta sui prodotti a contenuto innovativo, sia in termini di tecnologia che di design, perché siamo convinti che solo su questo terreno possiamo essere competitivi. Accanto ai tradizionali prodotti riconosciuti come piemontesi, dal meccanico al tessile, all'oreficeria, vogliamo anche incrementare l'elenco delle eccellenze produttive oggi meno riconoscibili, come la cosmesi e le erbe officinali, l'editoria, gli strumenti musicali».

Pichetto

GLI INTERVENTI FINANZIATI

[illegible] e seminari per la promozione turistica, dei servizi e dell'artigianato (contributo 198 mila €)

[illegible]: Creazione di un Desk nell'area Nord Africa-Medio Oriente; workshop e seminari per la piccole e medie aziende nei mercati dell'Est Europa e Sud-Est asiatico (331.600 €)

[illegible]: Valorizzazione produzioni tipiche, promozione internazionale tramite workshop; internazionalizzazione del progetto «Slow & qualità» (736.900 €)

[illegible]: Promozione internazionale del comparto gomma-plastica delle piccole e medie aziende (110.425 €)

[illegible]: International Export Service (300 mila €)

[illegible]: Azioni promozionali e animazione per piccole aziende e imprese artigiane (115 mila €)

[illegible]: Piano per la promozione del turismo, servizi, artigianato (188.100 €)

[illegible]: Consolidamenti Antenne Piemonte in Brasile, Balcani, Cina, Corea, e nuove Antenne in Marocco e Russia; Manager stranieri in Piemonte; Sinergie per la promozione di territorio e imprenditoria in aree emergenti (305.084 €)

[illegible]: Progetto a Cuba nei settori di energia ecocompatibile e agroalimentare; Promozione in Cina alle fiere di Shen Yang e workshop di Dalian (469.205 €)

[illegible]: «Tra vigne e castelli» rivolto a giornalisti e tour operator; «La montagna estiva tra sport e natura» ricerca di mercato; «Laghi, ville e dimore storiche» per consolidare la leadership sul mercato tedesco, francese e inglese (765.250 €)

[illegible] promozione commerciale verso il Brasile per il settore macchine agricole (150 mila €)

[illegible]: Progetto Cresp, strategie di marketing del territorio; Campagna di promozione turistica; Cannibal's 2003; promozione internazionale della filiera enogastronomica (341.726 €)

STASERA VIENE PRESENTATA AD ALESSANDRIA [illegible] APPUNTAMENTO ORGANIZZATO DALLA FIDAPA

Carta europea spiega i diritti delle bambine

Selma Chiosso

ALESSANDRIA

Viene presentata stasera ad Alessandria la Carta europea per i [illegible] bambine e delle adolescenti. L'appuntamento è alle 21 nella [illegible] Fidicom di [illegible] XXIV maggio 2, è aperto a tutti e seguirà un dibattito. La serata è organizzata dalla Fidapa (Federazione italiana donne arti, professioni, affari), presieduta da Gaetana Iagro.

I relatori sono: Mara Mosca, rappresentante della Fidapa di Torino e Elisabetta Savaglio, consulente aziendale e responsabile nazionale della Fidapa giovani. Spiegano: «La Carta delle bambine deve essere conosciuta perché soltanto così si possono esaminare esigenze, saper rispondere ad aspettative e porre garanzie, perchè le bambine di oggi possano diventare donne di domani».

La Carta si compone [illegible] nove punti e spiega ciò che ogni b[illegible] che [illegible] in Europa ha diritto [illegible] ottenere, dal rispetto [illegible] famiglia [illegible] a scuola a quello dei servizi sanitari. Deve [illegible] tutelata [illegible] ogni forma di violenz[illegible] fisica ma anche e soprattutto psicologica, [illegible] sessuali, e dall'imposizione di costumi religiosi. Deve beneficiare di [illegible] giusta parte [illegible] risorse sociali, ricevere un'educazione in materia [illegible] economia politica tale da consentirle di diventare una cittadina competente. E' necessario [illegible] disponga [illegible] informazioni sulla salute e sull'intima sfera della sessualità, in modo da poter controllare [illegible] propria fertilità e decidere per una [illegible] tarnità consapevole.

A scuola e in famiglia è necessario [illegible] disp[illegible] di un [illegible] gno che la aiuti ad affrontare [illegible] le ansie e lo ang[illegible] sce dell'adolescenza. Infine de[illegible] [illegible] inclusa nelle statistiche ufficiali e non diventare bersaglio di pubblicità per apologia di tabacco, alcol e altre sostanze nocive.

Attualmente una minima parte di questi diritti viene rispettata. Sono [illegible] le ragazzine costrette a subire i litigi in famiglia e i piccoli soprusi a scuola che possono trasformarsi in segni profondi ed eterni. La Carta è poco conosciuta e [illegible] figure professionali che aiutino le adolescenti [illegible] solo a superare i loro problemi ma anche a sognare ed amare. Anche questi infatti [illegible] e diventano «segni» positivi che improntano la vita di una donna consapevole della sua intelligenza e dei suoi diritti.

IL PIANO APPROVATO DAL CONSIGLIO REGIONALE

Un miliardo di euro migliorerà le strade

Paola Scola

TORINO

Il Consiglio regionale ha approvato il Piano Strade, che mette a disposizione [illegible] miliardo di [illegible] per ammodernare [illegible] rete viaria pie[illegible] (cioè le [illegible] trasferite dall'Anas [illegible] Regione e Province). Ventisei i voti favorevoli, uno [illegible] trario (Papandrea di Rc) e sei astenuti (Ds e Sdi). Il Piemonte è il primo governo regionale [illegible] [illegible] a dotarsi [illegible] questo provvedimento, che prevede la realizzazione di [illegible] rianti, nuovi tratti, rettifiche, ampliamenti, adeguamenti di ponti, viadotti [illegible] gallerie, con [illegible] interventi che esulano dalla pura manutenzione ordinaria e straordinaria. Il vicepresidente della Giunta e assessore ai Trasporti William Casoni ha commentato: «Potremo cambiare il volto della viabilità piemontese [illegible] [illegible] interventi, che consentiranno di risolvere le situazioni più critiche, dando un'immagine moderna a una rete finora malconcia. E' il provvedimento di maggior respiro che il Piemonte compirà nei prossi[illegible] anni». «Per l'attuazione - ha precisato Casoni - [illegible] ipotizzati [illegible] anni. Spero comunque di concludere prima: voglio che entro il [illegible] tutti i [illegible] [illegible] aperti e molti [illegible] [illegible]. Per reperire nuovi finanziamenti, Casoni ha inoltre annunciato di voler «creare un meccanismo pubblico-privato che faccia crescere la disponibilità attuale di 300-350 milioni di euro» per esempio con «incassi da pubblicità e tasse di scopo per [illegible] opere sopra e sotto terra». La programmazione è partita dalle indicazioni delle Province. Nell'Alessandrino sono considerate prioritarie la nuo[illegible] viabilità tra Novi Ligure e Serravalle Scrivia (nodo Outlet) e le varianti di Strevi, Alessandria, Novi, Morano Po, Valenza Po e Tortona. Ad [illegible] sono stati inseriti [illegible] variante di Nizza e gli adeguamenti dei [illegible] Portacomaro Stazione-Madonnina di Crea e Asti Est-ex statale 10, in provincia di Biella si interverrà per le varianti Cossato-Vallemosso-Trivero e Canton Colombo-Mottalciata. [illegible] le opere previste nel Cuneese: i nodi di Cuneo Nord-Mondovì Genola-Levaldigi, Savigliano, Racconigi e Bra, la va[illegible] te di Caraglio, l'adeguamento della Dogliani-Monterosso (ex 661) e dell'Alba-Cortemilia (ex 29). [illegible] Novarese i cantieri ap[illegible] ad esempio, per le varianti di Romagnano, Borgomanero, Cameriana, Orfengo, Fara e Sizza[illegible] e per il comple[illegible] delle tratte Novara-Nibbiola e [illegible] Bernardino-casello [illegible]. Nella provincia [illegible] Torino sono [illegible] accolti l'adeguamento del tratto Pont-Sparone e della galleria di Pino Torinese, i ponti di Gassino e Borgo Revel, le [illegible] di Ivrea-Bollengo, Poirino, Carmagnola, Chieri e Nosca. Per il Verbano-Cusio-Ossola entra nel Piano, fra l'altro, la variante di Omegna. Il Vercellese avrà opere sui tratti Vercelli-Trecate e Vercelli-Quinto, nonchè le circonvallazioni di Ghislarengo, Romagnano e Prato Sesia, l'attraversamento di Arbo[illegible] il ponte [illegible] Dora Baltea tra Verolengo e Crescentino e una rotonda a Trino.

Il vicepresidente William Casoni

PUBBLICAZIONE AVVISI DI

GARE D'APPALTO
BANDI DI CONCORSO
BILANCI

Siamo [illegible] Vostra disposizione
per fornirVi preventivi e tutta l'assistenza necessaria.
Con un solo interlocutore
potrete assolvere agli obblighi di legge,
utilizzando la grande diffusione
di un quotidiano [illegible]
LA STAMPA
(Legge 587 del 8.10.1984 Art. 7)

publikompass spa
SALODINI srl - Agenzia di Biella - Piazza Cassegno, 9a - Tel. 015.8491212 - Fax 015.8493325

Il giro del Mondo
in 24 ore

Master
Geographic
Questo capolavoro di tecnica indica meccanicamente l'ora di 24 città del mondo. Destinato ai viaggiatori, questo geniale orologio automatico [illegible] dalla lunga tradizione [illegible] caratterizza una Manifatture [illegible] al mondo.

JAEGER-LECOULTRE

BOGLIETTI
OROLOGERIA IN BIELLA
Via Italia, 11 - BIELLA - Tel. 015 2522169

UNA PELLICCIA COSÌ
LA TROVI SOLO AD ANDORA !

GruppoAlta Italia

Ramello
La Firma in Pelliccia

QUANDO L'EURO
VALE IL DOPPIO...

...CAMBIA
LA TUA VECCHIA PELLICCIA
DI VISONE CON UNA NUOVA
FIRMATA "RAMELLO"

AD ANDORA, LIGURIA
LA TUA VECCHIA PELLICCIA VALE FINO A 3.000 EURO

TEL.0182/86710
www.[illegible] - info@[illegible]

APERTO SOLO IL POMERIGGIO DALLE ORE 15 ALLE 19.30
SABATO E DOMENICA DALLE 9.30 ALLE 12.30
ORARIO CONTINUATO - CHIUSO IL LUNEDÌ

ARCIPELAGO DI CAPE

CADE UNA BRUTTA TEGOLA SULLA COMPAGINE ■ MISTER BRUCATO CHE DEVE ANCHE FARE I CONTI CON L'ASSENZA DI CANTONE

Biellese perde Abate: fuori due mesi

Infortunio al ginocchio per il forte tornante bianconero

Giovanni Abate in ■■■: il problema ■ ginocchio si è rivelato assai grave

Corrado Naggia

BIELLA

Allarme Abate. Come si temeva, il forte ■■■■ laniero ha alzato bandiera bianca, arrendendosi ai dolori al ginocchio destro. Il responso ha tolto il buonumore all'ambiente bianconero, che peraltro già si attendeva ■ mazzata. Due mesi di stop, è questo il ■■■■ stilato dal professor Volpi, ■ luminare al quale si rivolse ■■■■ nel periodo più triste della ■■■ carriera. Dal medico sociale dell'Inter, Abate è stato accompagnato da Giuseppe Graziola, responsabile dello staff medico ■■■ Biellese. Per sommi capi l'infortunio del laterale destro ricorda quello che ad inizio stagione colpì Trezeguet. Sintetico ■ il commento del direttore sportivo della Biellese Enrico Ferrero: «Tutti quanti conosciamo il valore di Abate e purtroppo dobbiamo rassegnarci alla ■■■ ■■■■. Due mesi no■■■■ poi ■ fine ■■ mondo e ■■ auguriamo ■■■ ■ programma di recupero stabilito ■■■ ■ dottor Graziola e ■■■ ■ professor Volpi possa svolgersi nel miglior modo possibile».

Proseguendo con le cattive notizie, c'è da registrare il nuovo turno di riposo forzato al quale è stato sottoposto il mancino Cantone. ■ campo pesante ■ la caviglia ancora gonfia ■■■ un melone hanno consigliato il giocatore ■ saltare ■ ■ piè pari gli ultimi allenamenti■■■■ Con il punto interrogativo legato alla ■■■ presenza nel derby con l'Alessandria, la Biellese p■■■■ atto del turno di squalifica inflitto a Longhi (quarto cartellino giallo).

Alfio Cantone ancora in dubbio

Cambiando registro, ■■■ bella iniziativa è in programma domenica prossima al La Marmo■■■. ■ concomitanza del ma■■■ con i grigi, la Biellese ■ le Poste Italiane celebreranno il Centenario laniero con uno speciale annullo postale. Per l'occasione sono state realizzate delle apposite cartoline celebrative che p■■■■■ essere «affrancate» direttamente allo stadio. ■ ricavato dell'iniziativa sarà devoluto alla ■■■ ■ favore di Telethon.

Debutto di Ike

E' il primo straniero nella storia della Pro

VERCELLI

Il match contro il Monza è entrato nella storia ■■■ bianche casacche. E non solo per il record negativo di sconfitte consecutive, sei, rimediato dalla ■■■ Vercelli. Al Brianteo ha esordito il nigeriano Ike Nwigwe, il primo straniero nella pluricentenaria storia del società. «Ike è un ragazzo intelligente - osserva il direttore generale Sandro Turotti -: ha ■■■■ qualche problema d'ambientamento, com'è naturale. Inoltre le traversie per il suo trasferimento l'hanno costretto ■ ■■■■ ■ lungo in tribuna. Ma o Monza ha dimostrato il proprio valore. Alla fine, a parte il risultato, ora contento per il suo esordio e l'assist vincente sul gol di Comi».

Il nigeriano Ike Nwigwe

Ike, che parla solo l'inglese pur capendo l'italiano, potrebbe ■■■■ l'arma in più per la Pro impegnata ventre a terra nella rincorsa alla salvezza: «Il nigeriano ha indubbiamente qualità - spiega Turotti - anche se la sua posizione in campo dovrà ancora essere assimilata. Penso ■■■ il suo ■■■■■■■■■ sarà graduale, proprio per abituarlo al clima agonistico del campionato».

Intanto la Pro si prepara alla sfida ■■■ Il Trento, con l'intenzione di spezzare la lunga teoria di sconfitte. Solo nel torneo di serie B '40-'41 culminato ■■■ la retrocessione in C, i bianchi subirono, sul campo, sei ko consecutivi dal 16 febbraio al ■ marzo contro Fanfulla (3-1), ■■■■■ (1-0), ■■■■ (0-2), Spezia (3-1), Verona (0-1) ■ ■■■■■ (5-1). Poi arrivò ■■■ rotondo 6-1 al Macerata.

Con il Trento Gobbo rinvrà ■ disposizione Pedrocchi, mentre mancherà Cristiano, squalificato per un turno. [p. m. f.]

Qui Cossatese

Domani ■ Verona serie D in riunione

Marco Perazzi

COSSATO

Domani a Verona si incontreranno le società, circa una cinquantina, ■■■■ ■■■ diversi gironi ■ serie D e rientranti nell'«Area nord». Sul tavolo delle ■■■■■ ■ ristrutturazione dei prossimi campionati, dalla serie A in giù. La proposta che va per la maggiore, sostenuta dai vertici federali, vorrebbe lasciare inalterata la massima serie (18 squadre), creare due gironi per la serie B ■ compattare le attuali società iscritte alla C1 e C2 in una serie C unica, formando 3 o 4 gironi.

In questo modo l'Interregionale sarebbe formato ■■ ■■ g■■■■ (al posto dei ■ attuali) da 18 squadre. Novità importanti sono previste anche a livello fiscale: ■ legge è già passata alla Camera e ora si attende l'ok del Senato. Per quanto riguarda il discorso legato ai giovani (in questa stagione le formazioni iscritte al Cnd devono schierare, in ogni partita, un '82, due '83 e un '84) si vorrebbe proseguire sulla strada tracciata. Le ipotesi per ■ prossima stagione■ imporrebbero l'utilizzo di due '84 e due '85, oppure tre atleti ■■■■ '84 e uno dell'85.

«Personalmente ho sempre privilegiato l'impiego dei giovani - commenta l'allenatore della Cossatese Giuseppe Fornara -, tanto che ■ questo primo scorcio di stagione ho ■■■■■ ■ campo diverse volte tre ragazzi dell'84. A ■■■■ generale temo invece che si possano creare delle false speranze e dei potenziali illusi. Alcuni di questi atleti vengono infatti schierati solo per obbligo e nei prossimi anni potranno vedersi costretti a scendere di categoria per trovare spazio».

A Verona la ■■■■ ■■■■ sarà rappresentata dal direttore generale Roberto Brovarone e dal segretario Giuliano Marchiori, componente anche della Consulta regionale.

La Cossatese sta intanto preparandosi nel migliore dei modi al difficile impegno in calendario sabato a Borg■■■■■. I rossoblù sono staccati di 3 lunghezze e il match ■■■■ la compagine ■ patron Tescari rappresenta ■■■ delle ultime occasioni per cercare di recuperare il ■■■■ perduto finora.

Il mister della Cossatese Fornara

■■■ una partita ■■■ le altre - conclude Fornara - anche se giocheremo contro la mia città natale, dove ho militato per ■■■ nel ruolo di ala destra. Padula ha scontato la squalifica e ci presenteremo ■■■ la miglior formazione».

SPORT FLASH

■■■■■

Domani l'ultima prova dei campionati giovanili

Con il torneo riservato alla categoria degli Under 16, si concluderà la seconda edizione dei campionati giovanili di scacchi p■■■■■ ■■■ Circolo scacchistico vercellese. L'appuntamento ■ fissato per le 15 di domani nella ■■■ del Coni vercellese in vicolo San Salvatore. [p. m. f.]

SPORT SENZA ■■■■■

Sabato mattina a Gattinara un'esibizione di torball

■ Palasport di Gattinara, sabato mattina, nuovo appuntamento ■■■ «Sport Senza barriere». A partire dalle 10 è in programma un torneo di torball (la pallamano per non vedenti) tra ■ società di Vercelli, Piacenza e Milano. Gli studenti degli istituti medi e superiori di Gattinara saranno come sempre coinvolti direttamente nella manifestazione. (p. m. f.)

RUGBY

Dopo la sosta riprende il campionato di serie C

Terza giornata per il Biella Rugby. La formazione guidata da Kerry Eynon, sconfitta nelle prime due uscite, cercherà domenica il primo successo contro l'Amatori Imperia, ■■■ra fermo a zero punti. Appuntamento come sempre fissato per le 14,30 nel campo di via Lombardia. [m. pe.]

■■■■ AMATORI

Tutti i risultati di■ due gironi

Nel girone A del campionato Amatori Csi, l'Alll Galli di mister Meneghetti ■ suo il big-match con il Caffè ■■■ Cossato (5-3) e prosegue la ■■■ marcia solitaria., Risale il Ponderano che dopo 5 vittorie consecutive si colloca al secondo posto, mentre la Zubienese brinda alla prima vittoria (3-1 sul Graja). Tra gli altri risultati, pareggio ■■■ Lessona-Faggi, Flecchia-Camburzano ■ La Cervo-Vandornese, vittorie interne per Splendor e Lancia. Nel girone B, continua ■ cavalcata del Domo ■ ■■■■ Botalla ■■■ perentorio 3-1 ai danni ■■■ Bosna. Pareggio fra Camandona-Strona ■ vittoria esterna del Lozzolo. La «truccittadina» di Formigliana va all'Amatori, gli Antoniminesi dilagano (5-1 sulla Picchetta), Salussola e Daig Games pareggiano. Rinviati gli altri incontri. [c. ne.]

L'ALTRA SERA A VIGLIANO

Sport e salute medici ■ club a confronto

VIGLIANO. Sport, salute ■ prevenzione. Erano queste le tre parole che a Vigliano hanno ispirato il convegno «La testa ■■■ pallone». Per ■ prima serata di una serie rivolta ad estendere l'attività educativa, propria dei settori giovanili delle società sportive, al ■ fuori delle aree puramente tecniche, si sono succeduti al microfono ospiti importanti, che hanno aderito con ■■■■■■■■ all'invito della Polisportiva Viglianese. In prima fila non poteva ■■■■■■ il Comune di Vigliano Biellese, che con ■ suo Assessorato allo sport ha patrocinato la piacevole serata informativa svoltasi nel salone della Biblioteca comunale. Ragazzi, genitori e tecnici hanno ascoltato con interesse gli interventi dello specialista in medicina sportiva Giuseppe Graziola, dello psicologo Martinotti e dell'educatrice Roberta ■■■■. Al convegno hanno partecipato ■■■■ il presidente del Coni provinciale Gigi Delpiano, il responsabile del settore giovanile vigilanese Vincenzo Ferrari e l'assessore ■■■ sport Gianni Fregonese. [c. ne.]

LE VERCELLESI CAPOLISTA AUMENTANO IL VANTAGGIO SULLE QUARTE IN CLASSIFICA ORA A MENO 7

Green Volley tritatutto anche nel derby

Ora l'allenatore Sandretti pensa di applicare il turn-over

VERCELLI

Dopo la straripante vittoria a Chiavazza ■■■■ ■ Virtus il Green Volley può iniziare tirare■ un po' il fiato. Magari solo per una giornata, la prossima, in casa contro la Bruinese fanalino di coda, prima di affrontare, nell'ultimo scorcio del girone d'andata, Pinerolo e Asti che, assieme alle vercellesi stanno imponendo il proprio marchio sulla regular season.

«Il successo di Chiavazza ■■■ doppio - conferma mister Alessandro Sandretti - perché ottenuto ■ condizioni logistiche difficili e ■■■■ un avversario tecnicamente valido. Noi ■■■■ state brave a ■■■■■ subito in partita ■■■ un parziale di 9-0. Poi siamo ■■■■ "pulite" sbagliando poco in ogni fondamentale, mentre le laniere ■ ■■■ un po' innervosite complicandosi la vita con qualche errore di troppo».

Grazie a questo 3-0 ■ Green Volley, oltre a mantenere la leadership assieme all'Asti ha allungato decisamente il passo nei confronti delle quarte, Chiavazza e Villar Perosa, che inseguono a ben sette lunghezze: «Sicuramente alla vigilia del trittico contro Rivoli, Alpi■■■■■ Virtus avremmo firmato per trovarti in questa posizione ■ termine di questo ciclo - sottolinea il coach biancoverde -; è chiaro che il ■■■ taggio non è inattaccabile, ma ci consente di affrontare i prossimi impegni senza l'obbligo assoluto di fare risultato».

Elena Parmigiani e Federica Valeriano, capitano della capolista Green Volley

E, perché no, ■■■■■ anche nel volley l'utilizzo ■■■ turn over tanto abusato nel calcio: «Magari sabato ■■■ Lanino, contro ■ Bruinese proveremo a schierare quelle giocatrici che, sinora, ■■■ hanno trovato troppo spazio - precisa Sandretti - cercando, nel ■■■■■po, di far riposare le ragazze non al top della condizione ■ che, in queste fase, hanno nelle ■■mbe diversi match». Già perché parallelamente alla serie C, molte giocatrici come la capitana Federica Valeriano, Elena Parmigiani, Reis, Berdini, Amatulli, Angioli e Renditore sono impegnate nell'under 19 dove, peraltro, ■ Green Volley viaggia sicuro e punteggio pieno.

«L'organico è valido - conferm■ ■ tecnico del Green - e, dunque, c'è completa fiducia in ogni ragazza. In ogni ■■■ è ■■■■■ importante giocare e prendere confidenza con l'avversario. La stagione è lunga e, sicuramente, nel corso dell'annata ci sarà per tutte la possibili■■ di dimostrare ■ proprio valore». Un po' com'è avvenuto nell'ultimo match casalingo ■ ■■■ Borgia che, a ■■■ ■■ anni, direttamente dell'under 16, ha avuto l'onore ■ esordire in serie C. [p. m. f.]

SPORT SUBACQUEI

CONTI, NASI, VERONESE, VINCENZI E TAMBORINI CON I COLLEGHI SONO GIÀ OPERATIVI AL CENTRO NUOTO

Cinque nuovi istruttori con brevetto «Prima stella»

Inoltre Monti ha ottenuto il grado superiore e Bosetti si è specializzato in mini-sub

■■■■

■■■ società sportiva Vercelli Sommozzatori impreziosisce il proprio palmarès.

Dopo aver superato un articolato esame all'Isola d'Elba i soci Fulvio Conti, Davide Nasi, Claudio Veronese, Fabrizio Vincenzi ■ Vincenzo Tamborini hanno conseguito il brevetto di «Istruttore di Immersione 1■ stella C.m.a.s» (ovvero la confederazione mondiale delle attività subacquee).

Durante l'esame lo ■■■ didattico formato da Piero Andreotti, Giorgio Bosetti e, in qualità ■ supervisore, dal presidente della società vercellese Sergio Quaglia, ha seguito costantemente i candidati.

L'esame si è articolato in ■■■ parte scritta, una orale e una prova pratica ■■■ due immersioni. I nuovi istruttori si sono preparati ■■■ sessione finale nelle strutture ■■■ Vercelli Sommozzatori che fa, delle immersioni sicure uno dei target più importanti del sodalizio.

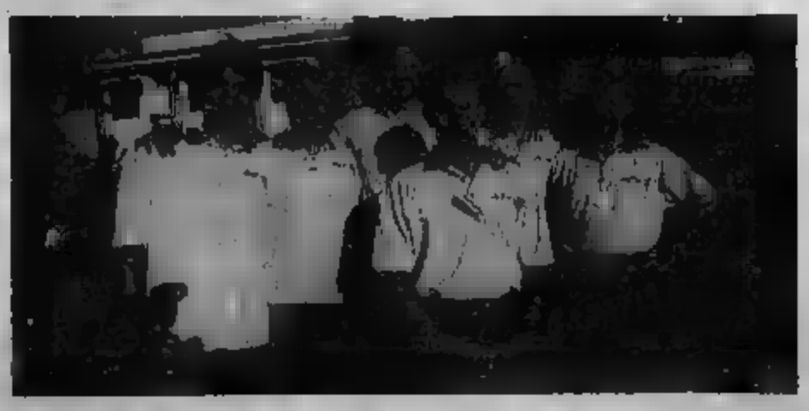

Il gruppo degli istruttori della Vercelli Sommozzatori all'isola d'Elba durante gli esami per il conseguimento dei nuovi brevetti

■■■■■

Sempre all'Elba Simone Monti ha ottenuto il brevetto di istruttore due stelle e, assieme a Quaglia, seguito un ■■■ di aggiornamento in Oceanologia tenuto da biologi dell'Università di Pisa.

Inoltre Giorgio ■■■■■, tra i primi in Italia, ha conseguito il brevetto d'istruttore «Enfant» ■■■ lo abilita a corsi di ■■■ sub per bambini. Tutti i nuovi istruttori ■■■■ già operativi negli impianti del Centro Nuoto dove si terranno ■ corsi per il conseguimento dei brevetti delle diverse specialità. [p. m. f.]

CLUB

APPUNTAMENTO AL «MODO»

Il telecronista Rai Calcagno ospite oggi del Panathlon

VERCELLI. Il difficile, ma anche affascinante, ruolo del telecronista sportivo ■■■ il filo conduttore, stasera, al Panathlon Club di Vercelli. A svelare segreti, curiosità e aneddoti «dietro le telecamere» spetterà a Federico Calcagno.

Quarantaquattro anni, torine■■■ Calcagno ■ ■■ anni ■■■ dalla «voce» Rai ■■■ gli eventi sportivi. Soprattutto ■■■ gli appassionati vercellesi ■ ricordato per aver commentato, al fianco di Stefano Pantano, la medaglia d'oro conquistata da Randazzo ■ Giochi olimpici di Atlanta e Sydney, il titolo mondiale di Paolo Milanoli ■ Nimes e diverse edizioni del trofeo Bertinotti.

«Ma la sua esperienza - osserva il past president del Panathlon Aldo Venè - svaria anche ad altre discipline quali calcio, dove è inviato per 90' minuto e la Domenica sportiva, canoa e hockey pista». [p. m. f.]

FINO ALLE ELEZIONI 2004

Commissario Udace ■ il santhiatese Francesco Barberis

CIGLIANO. Si è tenuta a Cigliano l'assemblea provinciale Udace indetta per ■ nomina del nuovo presidente, dopo le dimissioni di Massimo Sarasso. Fino ■ 2004, la gestione ■ ■■■■■ e Osvaldo Salaris ■ Santhià.

Presenti all'assemblea il presidente nazionale Udace Francesco Barberis, il consigliere nazionale Ennio Arduini, il coordi■■■■ del Piemonte Fernando Ferraris, oltre ai rappresentati delle squadre iscritte al comitato provinciale Udace, che conta inoltre 600 tesserati.

Quindi le premiazioni delle società vincitrici del campionato regionale che ha visto imporsi il Pedale Borgodalese, seguito dal Biella Transport e dall'Unione Ciclistica Cigliano. Pedale Borgodalese primo anche nel provinciali, seguito da Livorno Ferraris, Velo Club Vercelli, Unione Ciclistica Cigliano e Pedale Trinese. [p. a. r.]

CLUB TORNA SUL MERCATO

Valentina Girardin lascia la Conad per motivi di lavoro

COSSATO. Nuova tegola sulla Conad. Sistemato da poche settimane il «problema» allenatore, con l'arrivo del lombardo Claudio Vignati, le biancoblù perdono un ■■■■ pezzo. L'ottava giornata di serie B femminile, in calendario sabato, sarà l'ultima di Valentina Girardin con la maglia della Conad.

«Non sappiamo ancora ■■■ sarà ■ campo contro Collegno - dice il direttore sportivo Massimo Bianchetto - ma in ogni caso concluderà subito dopo il rapporto con la nostra società. Per rimpiazzarla potremmo anche tornare sul mercato, magari lombardo, dove il coach può trovare una giocatrice adatta a che in questo momento non è soddisfatta del suo ruolo».

Girardin sembrava essersi integrata a Cossato ma una scelta di vita, e di lavoro, la porterebbe lontano dal Piemonte, rendendo impossibile la prosecuzione del rapporto. [m. pe.]

LA GIORNATA DEDICATA AL PADRE DELLA PERESTROJKA

IL PRANZO

Terminata la riunione p[resso] la Fondazione Crt [in] XX Settembre 31, Gorbaciov ha raggiunto a piedi il ristorante «Vintage» di piazza Solferino incamminandosi con tutto il suo seguito lungo via Alfieri tra gli sguardi sorpresi dei passanti. Il menu prevedeva risotto alla fonduta, seguito dalla tagliata al ginepro e da [una] mousse di castagna [mol]to apprezzata. Il tutto accompagnato da N[ebbiolo] e Barbaresco

Da sinistra, Mikhail Gorbaciov, Andrea Comba e Fabrizio Palenzona

VISITA A LA STAMPA

In serata Mikhail Gorbaciov si è presentato alla redazione de La Stampa, per cui scrive come opinionista dal lontano febbraio del 1992. Anche questa volta l'ex presidente dell'Unione Sovietica, cordiale e rilassato, ha visitato i settori del giornale e la tipografia chiedendo informazioni sulle pagine in lavorazione. Con il direttore Marcello Sorgi, il vicedirettore Carlo Bastasin e il direttore generale dell'editrice, Gianni Dotta

Un momento della visita di Gorbaciov in redazione

ANCHE CLINTON ADERISCE AL PROGETTO CHE SI PROPONE DI COLMARE I RITARDI DELLA POLITICA

Gorbaciov: «Possiamo governare la globalizzazione»

Il Premio Nobel fonda a Torino il Forum per la Cultura dell'Interdipendenza

Alessandro Mondo

Chi ieri mattina si fosse [trovato] sull'ampio Salone d'Onore della Fondazione Crt, in via XX Settembre, sarebbe rimasto colpito nel riconoscere la sagoma stranota di Mikhail Gorbaciov attorniata da personalità del mondo economico, finanziario e culturale piemontese. E probabilmente sarebbe rimasto ancora più sorpreso nello scoprire che il Premio [No]bel ex presidente della vecchia Unione Sovietica non si era seduto a quel tavolo per ritirare uno dei tanti riconoscimenti che hanno scandito la [sua] carriera politica [ma] per rimettersi in gioco [una] volta con [un] progetto ambizioso: definire proposte e indirizzi [da] alle autorità e agli organismi internazionali per aiutarli a comprendere le dinamiche mondiali. [E] anche «promuovere soluzioni per la libera circolazione di servizi, capitali e [so]prattutto nei paesi sottosviluppati, superando la burocrazia legata [alle] vie diplomatiche».

Il «Forum per la Cultura dell'Interdipendenza» - ideato da Gorbaciov ed impostato con il concorso [di] personalità [di] alto rilievo (la prima riunione è prevista a Bosco Marengo il 7-8 marzo 2003) - potrà dare un importante contributo a comprendere le tumultuose [di]namiche della globalizzazione. A patto che gli interlocutori di riferimento [siano] disposti a fare tesoro dei suoi consigli, preceduti da uno studio approfondito sulle tensioni vissute da un mondo globalizzato sempre più disorientato fra venti di guerra e incertezze economiche.

La premessa - sfumata nei toni [ma] intatta nella sostanza - è [la crisi] della politica», l'insoddisfa[zione] per l'attuale «governance» del mondo. Ed ha detto chiaro e tondo lo stesso Gorbaciov, cordiale e sorridente al suo ennesimo appuntamento torinese: «La globalizzazione, abbandonata [la] stessa [il] decennio seguito alla fine della Guerra Fredda, [ha] avuto sempre ricadute positive». Salvo precisare che il nuovo soggetto non intende sostituirsi o indebolire la rete degli organismi internazionali, a partire dalle Nazioni Unite, ma rappresentare [un] nuo[vo] freccia al loro arco.

Da qui la sfida del Forum - articolato su un [co]mitato promotore (coinvolto anche il sindaco Sergio Chiamparino) e uno scientifico - incaricati di lavorare in sincronia sfruttando gli assi a disposizione: da [una] parte la [com]petenza degli esperti; dall'altra, l'influenza che il protagonista della «perestrojka» - affiancato nella nuova avventura da personalità del calibro di Bill Clinton e dell'ex presidente del Brasile Enrique Cardoso - mantiene nel panorama internazionale.

Le giornate di [og]gi - iniziate alla Fondazione [Crt] e terminate dall'ex presidente con una [visita] alla redazione de La Stampa, giornale di cui è da tempo autorevole opinionista - è stata dedicata alla preparazione dell'appuntamento [di] [og]gi al complesso monumentale [di] Santa Croce a Bosco Marengo. Il che [non] ha impedito a Gorbaciov - costretto da improvvisi [im]pegni di lavoro a perdersi i capolavori [di] Tiziano, Caravaggio e Tiepolo alla palazzina di Caccia di Stupinigi - di esprimere alcune valutazioni [sui] problemi che stanno mandando in fibrillazione le cancellerie: da una soluzione pacifica e ragionata della crisi irachena alla recrudescenza del terrorismo.

In occasione della riunione di marzo - ha ricordato Fabrizio Palenzona, presidente della provincia di [Torino] e vicepresidente [di] Unicredito - si procederà alla costituzione del Forum, al suo statuto e al confronto iniziale sui temi da affrontare. «La prima area geografica a finire sotto la lente dei comitati potrebbe essere quella del Mediterraneo - anticipa Rolando Picchioni, presente nel Consiglio direttivo [con] Mercedes Bresso, Andrea Comba, Enzo Ghigo, Fabrizio Palenzona e Gianfranco Pittatore -: sviluppo, immigrazione, crisi idrica...». Un monitoraggio a 360 gradi, senza preclusioni ideologiche e religiose.

LA MAGGIORANZA: ADEGUIAMO LE INDENNITÀ AI NUOVI COMPITI. L'OPPOSIZIONE: SCELTA INOPPORTUNA

Regione, è scontro sugli stipendi

Le minoranze contro la proposta di aumento ai consiglieri

Maurizio Tropeano

[È] continuata anche ieri la battaglia in Consiglio regionale tra la Casa delle Libertà e le opposizioni sulla proposta di legge presentata dal centrodestra che assegna all'Ufficio di presidenza il riordino delle indennità di carica (lo stipendio) e lo status dei singoli consiglieri regionali e fissa come tetto massimo dell'aumento o il 100 per cento della paga di un parlamentare (10974,66 € lordi) o il 110 [per] cento stabilito dall'Assemblea della Sicilia. Il faccia a faccia proseguirà oggi e domani in sede di Commissione Bilancio convocata ad oltranza con l'obiettivo di arrivare ad approvare la proposta di legge prima della seduta del 3 dicembre, quando il Consiglio regionale sarà chiamato a votare [il] rinnovo delle cariche istituzionali.

In che cosa consiste la proposta di legge presentata da Valerio Cattaneo (Forza Italia), Ennio Galasso (An), Matteo Brigandì (Lega Nord), Antonello Angeleri (Ccd), Sergio Deorsola (Cdu) e Domenico Mercurio e Deodato Scanderebech (indipendenti)? Il documento prevede un riordino dello status del consigliere regionale e sottolinea la necessità di adeguare l'indennità attualmente ferma [al] 65 per cento della somma percepita da un parlamentare. Il motivo? «Le innovazioni istituzionali recenti hanno obiettivamente aumentato le competenze delle assemblee regionali e quindi dei consiglieri».

Queste motivazioni non hanno convinto le opposizioni. I primi a dare battaglia [sono] stati i consiglieri di Rifondazione Comunista, Mario Contu e Rocco Papandrea, che una settimana fa, in [una] lettera aperta ai colleghi, sottolineavano «l'inopportunità di procedere vista la grave situazione di difficoltà, causata anche dalla crisi della Fiat, che [investe] la [vita] quotidiana di migliaia di piemontesi». Poi sono scesi in campo anche le altre minoranze: i radicali hanno chiesto [di] sospendere l'esame dell'atto. Giuliana Manica, capogruppo [dei] Ds, [si] con «quale faccia la maggioranza dichiara urgente l'aumento degli stipendi [dei] consiglieri mentre nello stesso tempo decide di aumentare di 400 miliardi di vecchie lire le tasse a carico dei piemontesi». Decisamente contrari Chiezzi (Comunisti Italiani), Moriconi (Verdi), Caracciolo (Sdi), Saitta (Margherita). Il riformista Giancarlo Tapparo annuncia: «Devolverò l'aumento al fondo di solidarietà del Consiglio regionale». La [Casa] delle Libertà replica duramente: «Sono atteggiamenti ipocriti», spiega Cattaneo. Aggiunge: «Questa legge punta a normare lo status del consigliere e trasferisce il potere di decisione all'Ufficio di presidenza. [Non] è prevista una lira [di] aumento e trovo imbarazzante [che] l'opposizione sia così impegnata a dimentichi come l'Ulivo che governa Torino in un blitz d'agosto abbia aumentato lo stipendio del sindaco e degli assessori». Galasso (An) precisa: «Questa legge fissa solo alcuni criteri generali. Le minoranze usano argomenti pretestuosi, demagogici e ipocriti». E il leghista Matteo Brigandì appoggia «la legge nei limiti in cui permette il riassetto doveroso dello status dei consiglieri».

Nessun commento, invece, dai centristi Antonello Angeleri e Sergio Deorsola.

Simonetta

Un'opera di grande valore sulla Valle d'Aosta

DALLA Valle d'Aosta una lettrice ci ha scritto [di] essere in possesso di un'opera ormai introvabile: «Si tratta del volume di Aubert Edouard, La Vallée d'Aoste, prima edizione Paris 1860, bellissima legatura in skidertex con ricchi ornamenti in oro al piatto e sul dorso, incisioni [nel] testo e 40 tavole fuori testo in nero e a colori, il tutto da disegni dell'autore. Mi piacerebbe cono[scere] [il] valore». Ricordiamo ai lettori che per oggetti d'arte, libri, orologi [o] non basta una telefonata (011-5569226, solo il lunedì e il venerdì, ore 10,30-14,30), ma bisogna inviare descrizione accurata e fotografia a colori per posta all'indirizzo de La Stampa, via Marenco 32, 10126 [Torino].

Risponde [il] dottor Pier Luca Monge della Libreria Antiquaria Peyrot: «L'opera La Vallée d'Aoste di Edouard Aubert è stata impressa a Parigi da Payot [nel] 1860. Il volume, in 4° grande, è composto di XI+280 pagine, 6 tavole f.t. cromolitografiche, una carta, 33 incisioni su acciaio, 68 litografie n.t. L'opera è considerata il più importante documento iconografico della Valle d'Aosta nel suo complesso. Jules Brocherel [nei] suoi Récits così scrive: "Agli inizi del settembre 1851 arrivarono [ad] Aosta il dottor La[boul]aye Carise e il pittore Edouard Aubert. Questo avvenimento fu destinato ad esercitare un'influenza capitale nell'illustrazione della Valle d'Aosta... [La] prima idea che ebbe Edouard Aubert al suo ritorno a Parigi fu quella di stampare un album di incisioni [che] riprodussero [le] vedute principali ed i monumenti della Valle; [e] in seguito alle [pre]santi esortazioni dei canonici Gal e Carrel, che lo documentarono sui fasti della storia [della] valle e grazie alla loro familiarità con le carte e i documenti d'archivio, Aubert fu [in]dotto a scrivere un testo esplicativo alla serie di vedute".

«L'autore ci mise quasi otto anni - spiega l'esperto - a portare a termine quest'opera, il cui progetto iniziale si era notevolmente ampliato, con frequenti [viaggi] [in] Aosta e nella Valle e una fitta corrispondenza [con] i suoi collaboratori valdostani. Il valore commerciale del volume, se in buono stato di conservazione e per una vendita tra privati, è di circa 3500 euro».

[È] una stampa con veduta di Torino - scrive Carla G. di Nichelino - mi è stata donata negli Anni 60 e mi è sempre piaciuta. Che ne dicono i vostri esperti?».

Spiega Pier Luca Monge: «Quest'incisione su rame, le cui misure della sola parte incisa sono di 240 per 334 mm (altezza per base, secondo convenzione) rappresenta una veduta di Torino presa dalla Villa della Regina con, in primo piano a sinistra, il Monte [dei] Cappuccini. Sotto la veduta [è] il titolo, ai cui lati vi sono due leggende di [sei] richiami ciascuna. Sotto il titolo e le leggende c'è una descrizione della città con alcune notizie storiche. La stampa è databile intorno al 1695 ed [è] di Charles Inselin (firma in basso a destra), artista di cui si hanno pochissime notizie, attivo a Parigi a cavallo tra il XVII e il XVIII secolo. Il valore commerciale dell'incisione, se in buono [stato] [di] conservazione e, per una vendita tra privati, [è] di 350 euro».

Mariangela della provincia di Alessandria ci invia la foto di due stampe in suo possesso.

Dice l'esperto: «La prima rappresenta Carlo Felice, la [moglie] Maria Cristina. I due ritratti sono litografie incise, eseguite da Gaetano Arghinenti su [di]segni di Carlo Bigotti, impresse a Torino dalla Litografia Festa. Alcuni esemplari si trovano datati rispettivamente 1824 e 1826. I [due] sovrani sabaudi sono raffigurati in piedi con gli abiti e le pose proprie dei ritratti ufficiali e, escludendo i viti e le mani eseguiti con normale tratteggio, la loro figura è ottenuta con un complicato intreccio di ghirigori tracciati senza [mai] la penna dal foglio, secondo una tecnica di moda all'epoca detta calligrafia. [Il] valore commerciale dalla coppia di stampe, per una vendita tra privati e se in buona conservazione, è di circa 335 euro».

simonetta.conti@lastampa.it

OSTRUZIONISMO IN AULA

In Provincia i [consiglieri] fanno [le] ore piccole

Hanno tirato mattina i membri del Consiglio provinciale, quando la maggioranza è incappata in un'operazione di ostruzionismo condotta da An, Forza Italia e Lega quale anticipo a quel che potrà accadere nella prossima discussione sul bilancio preventivo 2003. La seduta è durata dalle 15 di martedì alle 7 di ieri: 16 ore. Occasione dello scontro, due variazioni di bilancio: la prima per investimenti su strade, compresa quella della reggia di Venaria, la seconda sull'adesione a Torino-wireless.

La maggioranza è stata costretta a mantenere il numero legale, funzionari e stenotipiste sono usciti molto provati dalla [seduta] notturna. L'opposizione [ha] usato tutti gli artifici del regolamento per tirare la discussione per ore. C'è stata tensione, con vari battibecchi, ma anche un continuo rifornimento di bevande, panini e pizze per resistere dopo la chiusura, alle 24, del bar interno. E ieri mattina tutti, o quasi, a dormire.

Il negozio di abbigliamento di corso Racconigi: i banditi hanno legato il titolare con il filo del telefono e rubato jeans per 15 mila euro

Gli agenti di una volante si sono insospettiti dell'andirivieni da una pensione di via San Pio V dove i malviventi stavano piazzando i pantaloni

Anis Jendoubi, 25 anni

Rabeh Benchenat, 26 anni

Abdkader Zaoia, 24 anni

L'AGGRESSIONE E' AVVENUTA IN LARGO RACCONIGI MENTRE L'ARRESTO, POCO DOPO, A SAN SALVARIO

Rapina e sequestro in jeanseria

I banditi presi mentre svendevano la merce

Massimo Numa

Una pistola automatica puntata alla tempia, poi l'hanno legato con il cavo del telefono nel retrobottega. E' accaduto [illegible] di pomeriggio in un negozio d'abbigliamento. Tre «clienti», due uomini e una ragazza che si fingono clienti. Poi l'arma e il solito rit[illegible]. Adesso Stefano Feliconi, titolare di un negozio di abbigliamento in largo Racconigi 192, il «Black Out», [illegible] vuole andare, venderà tutto e cercare un'altra [illegible] per vivere e lavorare: «E' il secondo colpo che subisco [illegible] volgere di pochi mesi. Prima mi hanno svuotato il magazzino, 16 mila euro di bottino, poi la rapina, il sequestro, la paura e la rabbia. Legato com'ero [illegible] mi sono neppure accorto quando se ne sono andati con i vestiti e i soldi che erano in cassa, poco più di 200 euro. Per fortuna, dieci minuti dopo è arrivato un cliente, vero questa volta, che mi ha liberato. Poi ho chiamato il 113. Adesso basta. Vendo e me ne vado. Preferirei farne [illegible] di questa pubblicità, [illegible] mi aspettavo anche questo».

Il tono è amaro, lo sguardo perso verso un gruppo di extracomunitari, fermi al di là della strada. «E' che questo quartiere è cambiato, in peggio. Sembrava tranquillo, invece. Che senso ha lavorare gratis? Che serve ristrutturare il negozio, scegliere bene la merce, se poi [illegible] portano via tutto?». [illegible] lei è assicurato? «No, non lo [illegible] due li ho visti in sfuggita. Uno indossava un cappotto, l'altro una giacca. Non ho neanche avuto il tempo di reagire. Sarebbe stato inutile».

La porta è chiusa a chiave, la vetrina è curata, con i jeans e i giubotti di marca, la signora dietro [illegible] banco è contenta «perchè in quel momento non c'era; ma questa è l'unica nota lieta. Oltre a quella che la polizia è riuscita ad arrestare i quattro rapinatori e a restituire a Stefano Feliconi buona parte della refurtiva, cioè jeans Levi's e Lee per un valore di circa cinquemila euro.

I rapinatori [illegible] Jandoubi, algerino, [illegible] anni; Rabeh Benchenat, 26, algerino e Abdkader Zaoia, 24, marocchino, tutti e tre candestini. Infine, denunciata a piede libero, Stefania Rizzo, 18 anni, di Nuoro. Mesi fa, [illegible] minorenne, [illegible] era allontanata [illegible] casa, adesso la polizia l'ha ritrovata. Era la «donna» di uno dei [illegible] Il compito di fare «da cliente».

Tutto il merito va agli agenti della volante Nizza 2, quella che controlla San Salvario. Davanti alla «Taverna Dantesca», in San Pio V 1, c'era un curioso andirivieni. All'interno una specie di mercato, con i tre extracomunitari impegnati a vendere la merce appena rubata [illegible] «Black Out».

Il titolare della pensione, Filippo D'Alessandro, [illegible] anni, adesso rischia la chiusura. I poliziotti hanno scoperto che le condizioni igieniche del locale [illegible] abbastanza preoccupanti e così sono [illegible] le prime sanzioni amministrative. Tempo fa, in uno dei gironi infernali [illegible] «Taverna Dantesca» la polfer aveva scovato sei clandestini [illegible] ed era partita la prima denuncia, ora ci sarà la proposta di chiusura, firmata dal capo del Polo di Barriera Nizza, il vicequestore Salvatore Sanna. Spiega, affiancato dal vicequestore Jolanda Seri: «Abbiamo cercato di spingere gli agenti delle volanti ad allargare il raggio d'azione, [illegible] seguire il territorio con la massima attenzione, senza limitarsi alle emergenze. Così è stato e ci tengo a sottolinearlo».

L'ASCOM: «SONO LE PROVE GENERALI DI NATALE»

Sei assalti in un giorno negozianti preoccupati

Sei rapine in 24 ore. Presi [illegible] mira due supermercati, due farmacie, un'edicola [illegible] un negozio d'abbigliamento per bambini. Bottini talvolta miseri, al massimo duemila euro. Ad agire tossicomani, disperati e clandestini. Niente racket: «Sono le prove generali in vista del periodo natalizio - spiegano [illegible] associazioni [illegible] - [illegible] inutile sollecitare più sorveglianza, [illegible] abbiamo già fatto e lo faremo ancora».

Ma sarebbe anche necessario aumentare le misure interne di prevenzione: videocamera a circuito chiuso, casse blindate [illegible] temporizzate, non lasciare per ore, sino [illegible] chiusura, l'incasso a «disposizione» dei banditi. In un incontro avvenuto l'estate scorsa, tra poliziotti e commercianti, si era parlato proprio di questo. Nel mirino soprattutto i piccoli supermercati, i più indifesi, soprattutto nell'orario di chiusura. Quasi tutti sono privi [illegible] più elementari misure [illegible] sicurezza. Gli ultimi sono [illegible] rapinati a Mirafiori e in via Cimabue 6. Le farmacie tutte e due in San Paolo, a poco tempo di distanza l'una dall'altra (forse è lo stesso bandito), infine il negozio a San Secondo e un'edicola in via Nizza.

La rapina avvenuta [illegible] settimana fa, [illegible] pieno giorno in [illegible] Roma ai danni di una gioielleria aveva spinto il presidente dell'Ascom, Pino De Maria a lanciare un allarme: «Se questi sono i segnali del primo assalto allo shopping natalizio, sarebbe meglio intervenire subito aumentando i controlli delle forze dell'ordine».

[m. nu.]

[illegible] «DECALOGO» DETTAVA I DOVERI DELLE RAGAZZE

La banda del muratore sfruttava le romene

Avevano stabilito un vero e proprio codice comportamentale. Le due ragazze [illegible] che erano [illegible] avviate alla prostituzione avevano regole severe da rispettare, a partire dai compensi per le prestazioni con i clienti, fino ad arrivare alle richieste per usufruire di eventuali giorni [illegible] riposo. Richieste [illegible] dovevano [illegible] però motivate, [illegible] che [illegible] accettate solo per i periodi [illegible] «indisposizione».

Dietro agli incontri [illegible] li, in auto o in [illegible] c'era una piccola organizzazione che sopravviveva grazie ai guadagni delle giovani romene. Cinque persone sono state arrestate nei giorni scorsi dai carabinieri di Ivrea, [illegible] quattro di loro sono già agli arresti domiciliari. In carcere è rimasto soltanto Gianni Alasia, il muratore ventottenne di Ivrea, coordinatore del [illegible]. La [illegible] glie romena, Ni[illegible] Giorlaiu, 19 anni, era invece l'interprete di cui Alasia si serviva per controllare e impartire gli ordini alle ragazze. «Dovete chi[illegible]re almeno 25 euro e fare in fretta. Se vi chiedo[illegible] più tempo o giochi particolari, chiedete anche 50-100 euro. Se lavorate in una zona dove [illegible] poco, cambiate posto e trovatene uno più frequentato per il giorno dopo». A procurare i clienti, ci avrebbero pensato anche Davide Riconda, 18 anni, barista di Vive[illegible] e Giorgio Pardu, cinquantenne di Ivrea. Vincenzo Sorrentino, 53 anni, pizzaiolo di Settimo Rottaro, avrebbe messo a disposizione un alloggio per gli incontri (ospitati inizialmente in casa dell'Alasia, a Caravino) alcuni dei [illegible] fotografati dai carabinieri.

[g. bra.]

Specchio dei tempi

«Gli interventi di cataratta all'Oftalmico sono passati in un anno da 332 a 2278» - «Tra i clienti delle farmacie notturne c'è anche chi non possiede l'auto» - «Il rimorchio sarà rimosso» - «Solita rabbia»

Il Direttore dell'Asl 1 ci scrive:

«In riferimento alla lettera con titolo "Morirò con la nebbia negli occhi?", è opportuno info[illegible] il cortese lettore [illegible] qualora un paziente, già prenotato per intervento di cataratta, ritenga di [illegible] un rimarchevole peggioramento visi[illegible] può eseguire una visi[illegible] oculistica urgente presso i nostri ambulatori ove, se si riscontrasse la necessità, è possibile riprogrammare l'intervento di cataratta in Day Surgery con un'attesa inferiore ai tempi ordinari.

«Ritenlamo, comunque, u[illegible] sottolineare che i tempi di attesa sono fortemente condizionati dalle preferenze che i cittadini esprimono, nel caso specifico, per il presidio Oftalmico quale Centro di riferimento provinciale per la patologia complessa e unica sede regionale di Pronto soccorso oculistico, pertanto risulta centro di grande attrazione per tutta la patologia dell'occhio, considerate le professionalità presenti.

«Nel caso specifico del presidio Oftalmico, a fronte di un incremento degli interventi di cataratta in Day Surgery, passati dal 332 nell'anno 2000 al 2278 dell'anno 2001, si è verificato anche un forte incremento della richiesta di prenotazione».

Mario Lombardo

Un lettore ci scrive:

«Ho letto la lettera di quel lettore che si lamentava del fatto che a Torino vi erano solo quattro farmacie che effettuavano il servizio notturno e la successiva risposta data dal presidente della Associazione Titolari di Farmacia. Si possono capire le difficoltà che hanno i farmacisti a dare questo tipo di servizio ma penso anche a quelle persone anziane e malate che non sono automunite e che in caso di necessità, di notte, devono fare chilometri per trovare una farmacia aperta. Vorrei poi soffermarmi sul fatto che in ore notturne la viabilità è scorrevole e che quindi la città si può attraversare, come dice il dottor Platzer in alcuni minuti, ma spiegatemi come può fare un poveraccio che ha una necessità impellente a metà notte quando i servizi pubblici sono fermi a rifornirsi di medicinali che il più delle volte sono per lui vitali. Spero quindi che si intervenga per risolvere questa situazione che per molti è di importanza primaria».

Gianni Leone

Il Comandante della polizia municipale ci scrive:

«Martedì la Direzione dell'Istituto Tecnico G. Bodoni segnalava a codesta rubrica l'ingombrante presenza di un rimorchio abbandonato proprio davanti l'Istituto. Dopo ricerche approfondite che hanno impegnato gli agenti di [illegible] per lungo tempo, nel rispetto dell'iter procedurale previsto dalla legge, tra pochi giorni sarà definitivamente rimosso il mezzo».

Mauro Famigli

Una lettrice ci scrive:

«Ho letto su *La Stampa* che da gennaio la ZTL verrà estesa e per due giorni alla settimana, indipendentemente dalle condi[illegible] meteorologiche, si viaggerà a targhe alterne [illegible] le vetture catalitiche. Ho la sventura di lavorare in centro e di abitare a San Mauro, in più devo timbrare il cartellino e prima accompagnare mia figlia all'asilo. Certo avrei potuto scegliere una combinazione migliore, tipo vivere a duecento metri dall'asilo e a cento dal lavoro, ma sono bizzarra, mi piace complicarmi la vita o forse, come molti altri sfigati, non ho scelto un bel niente.

«Sono cioè obbligata ad utilizzare l'auto per spostarmi, anche se sarebbe meglio dire per sopravvivere. Solo un esempio, la scorsa settimana mi si è rotta l'auto e sono tornata a casa in bus, tempo impiegato: un'ora e cinquanta minuti. Pi[illegible] sì, ma a Torino non è raro succeda. Ingegnere come farò ad arrivare al lavoro? Volando? O forse si dà per scontato che chi vive fuori dalla ZTL, ma ci lavora, debba sopportare sacrifici sempre più assurdi, [illegible] sia per altro dimostrato che le targhe alterne, ad esempio, portino reali benefici.

«Continuano a essere impo[illegible] limitazioni, [illegible] offrire vere e valide alternative. Ho sempre rispettato la ZTL, [illegible] rincaro [illegible] [illegible] (e [illegible] euro al mese [illegible] davvero tanti), vorrei almeno fossero proposte ai cittadini, che devono usare l'auto, nuove possibilità realmente praticabili. I ripetuti inviti ad usare altre soluzioni, si [illegible] infatti nella vita reale con l'oggettiva e cronica inefficienza dei mezzi pubblici e con progetti tanto strombazzati quanto mai realizzati, come i parcheggi di interscambio.

«Tutti bravi a proibire insomma, ma non a creare. Oltretutto come si può allargare la ZTL in una città che è già tutta una groviera?».

Lucia Carapellese

specchiotempi@lastampa.it

AEM TORINO
AVVISO AI [illegible]

Si comunica alla Gentile Clientela che la scadenza per il pagamento delle bollette dell'energia elettrica prevista per il 30 novembre è posticipata al 3 dicembre 2002, [illegible] che ciò comporti alcun onere aggiuntivo.

La Direzione

AZIENDA ENERGETICA METROPOLITANA TORINO SPA
[illegible] Bertola, [illegible] Torino - www.aem.torino.it

ROSATI
[illegible] TUTTA LA MERCE DEL 2002
[illegible] PREZZI [illegible]
FINO [illegible] TOTALE
CON SCONTI DAL 20% AL 70%

[illegible] ★★★★★ [illegible]

19 pezzi per 6 persone	€ 130,00	[illegible] 55,00
38 pezzi per 12 persone	€ 260,00	€ 115,00
41 pezzi per 12 persone	€ 319,00	€ 159,00
53 pezzi per 12 persone	€ 379,00	€ 189,00

1000 ARTICOLI DI POSATERIA, COLTELLERIA, CRISTALLERIA
ARTICOLI REGALO, DETRAIBILI PER LE AZIENDE

ROSATI C.so Francia [illegible] - Torino - Tel. 011.40.32.740

17ª edizione
Giovedì Scienza
Città di [illegible] di Torino
Regione Piemonte
M.I.U.R.
CentroScienza
[illegible]
STASERA
ore 17.45
Mario Di Palma
AL DI LÀ DEL DOLORE
[illegible] spezzare il binomio malattia e sofferenza
Teatro Colosseo Via Madama Cristina, 71 Torino
INGRESSO [illegible]
[illegible]
Info [illegible] 113 La Vetrina per Torino [illegible] 75
[illegible] - info@centroscienza.

Per la pubblicità [illegible] LA STAMPA

PK
publikompass

[illegible] Cuneo
Corso Giolitti, 21 [illegible] - [illegible] CUNEO - Tel. 0171.609.122 - [illegible] 0171.488.249

Scelta dell'Impresa di Onoranze Funebri
I "CONSIGLI" IN CORSIA: SONO DA DENUNCIA
Galileo [illegible] sempre invita alla trasparenza e alla correttezza
...se gli incaricati delle imprese funebri vi consigliano lo ospedale o se il personale ospedaliero... vi indirizza alla scelta di un'impresa... si comportano in modo disonesto e violato dalle leggi...
[illegible] NUOVA ALLA FARMACIA DEI LUTTI [illegible] della Città di Torino
FUNERALE CLASSICO
2 milioni e 500 mila
(€ 1291) [illegible]
800.251645
24 ore su 24
GALILEO
LA PIU' STIMATA IMPRESA FUNEBRE DEL PIEMONTE
[illegible]

È nata un'auto nuova.
Anzi due.
Fiat Stilo Multi Wagon.
Fuori station wagon, dentro monovolume.
Scopri che c'è un nuovo modo di viaggiare, sorprendente, pieno di energia, pronto a rispondere ai tuoi desideri. È Fiat Stilo Multi Wagon, un progetto che unisce le linee e la capacità di carico di una station wagon con la flessibilità e la versatilità tipiche di una monovolume. Posizione di guida alta, estrema modularità degli interni, sedili posteriori scorrevoli, moltissimi vassoi portaoggetti, bagagliaio funzionale e di grandi dimensioni con soglia d'accesso più bassa e più comoda. E poi, sicurezza attiva e passiva ai vertici della categoria e quattro motorizzazioni, due benzina 16v e due diesel JTD Common Rail, accomunate da alte prestazioni e bassi consumi. Fiat Stilo Multi Wagon. Due auto in una e il meglio di ognuna.
JTD
FIAT

PREVENDITA BIGLIETTI PRESSO:

• CUNEO GRANDA VOLLEY LIBEARA - VIA L. BEATANO, 25 CUNEO • ARMANDO CITROEN - CUNEO, SALUZZO, MONDOVÌ, ALBA • IL RADIO SPORT - CUNEO, SALUZZO • CIAO RADIO - CUNEO, FOSSANO • BAR SERVIZI - C.SO MONVISO, 29 BRA • ALBA SPURGHI - STRADA STATALE ALBA/BRA, 5 ALBA • AMBIENTE SERVIZI - VIA SAVIGLIANO, 107 B SALUZZO • BAR OSCAR - VIA XX SETTEMBRE CUNEO • CENTRO SPORTIVO VALLE MAIRA - ROCCABRUNA DRONERO • COUNTRY CLUB - CUNEO

• Per tutti gli iscritti delle scuole inferiori e superiori della Provincia di Cuneo, in omaggio sull'acquisto del biglietto una maglietta MIKASA "ALL STAR GAME".

• Alla scuola con il maggior numero di iscritti due palloni MIKASA autografati con le firme della Nazionale Italiana e del resto del Mondo.

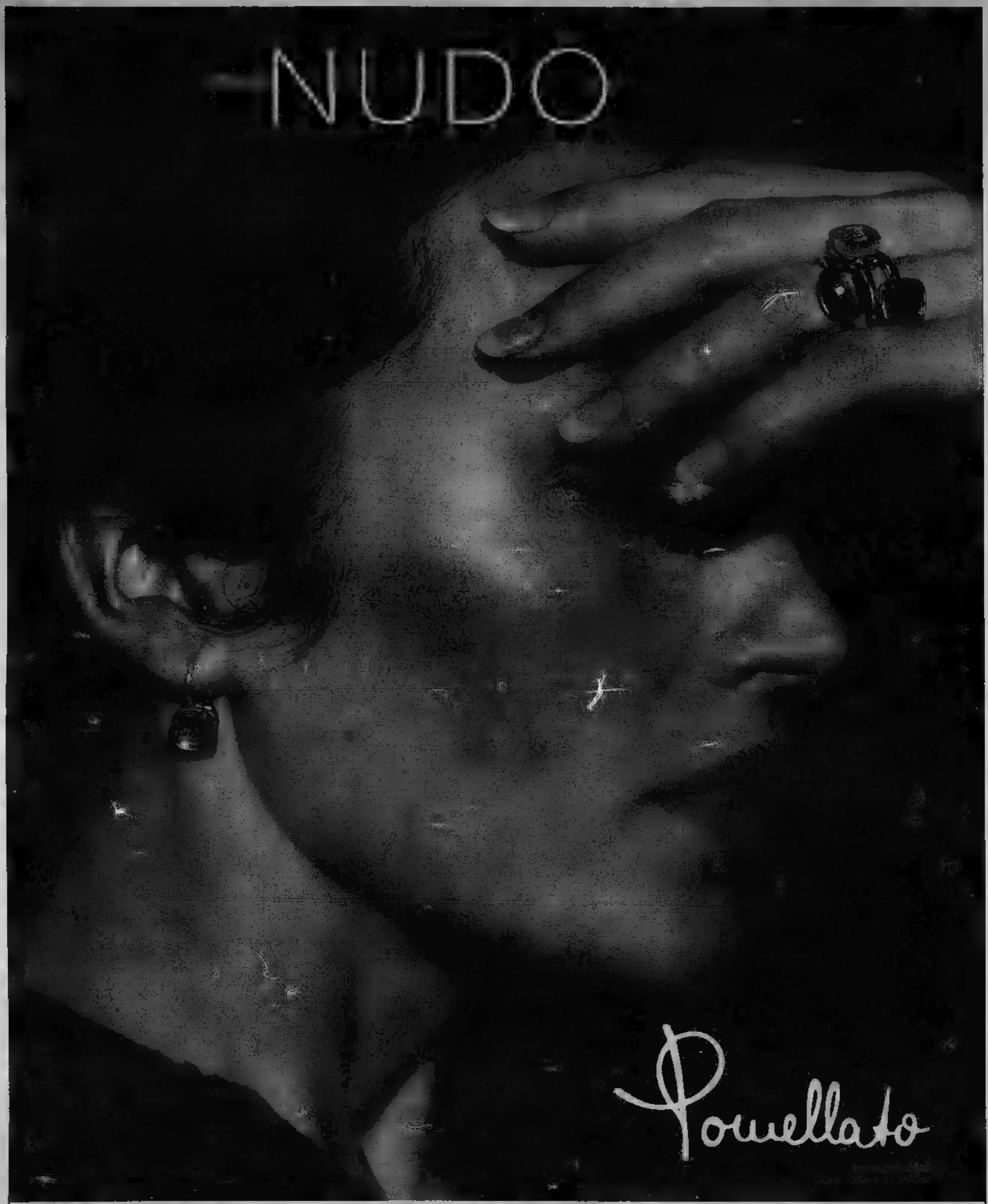

Rabino 1895

Gioielleria

Corso Nizza, 10 - Cuneo

3.000 € DI SUPERVALUTAZIONE DELL'USATO. NISSAN PRIMERA 2.2 TD COMMON RAIL.

L'INTELLIGENZA PAGA.

L'intelligenza di Primera, oggi, ha ancora più valore in ognuna delle sue forme. **Una nuova sfida.** Versioni benzina 1.8 da 116 CV, 2.0 da 140 CV a fasatura variabile, o TD Common Rail 2.2 da 126 CV - tutte con cambio manuale a 5 o 6 marce, o sequenziale Hypertronic. **Una nuova tecnologia.** ICC system, che gestisce elettronicamente la distanza di sicurezza. Human Machine Interface, per controllare tutte le funzioni con un semplice gesto. **Una nuova visione.** L'esclusivo "Magic Eye", la telecamera posteriore per parcheggiare in retromarcia senza voltarsi. **La gamma Primera parte da 19.900 euro.**

NISSAN PRIMERA. A NEW FORM OF INTELLIGENCE.

NISSAN

SHIFT_expectations

È UNA [redacted] DI:

TARGA

CUNEO - Via Torino, 178 - Tel. 0171 412441

PRESTITI AI DIPENDENTI

da 1.500 A 20.000 €

con preventivi comodamente presso il tuo domicilio.
senza chiedere se hai altri finanziamenti in corso
o se sei protestato.

NESSUNA SPESA

PITAGORA S.P.A.
SOCIETÀ EROGATRICE DIRETTA (Iscr. U.I.C. n. 28727)

è in C.so Peschiera, 191 (angolo Corso Racconigi)

011.33.42.42

a disposizione presso i nostri uffici fogli informativi analitici, in [redacted] norme sulla trasparenza delle operazioni bancarie e finanziarie (Legge n.150 del 17/2/1992)

TOGLIETEMI TUTTO MA NON IL MIO NUMERO

GIOVEDÌ 28, VENERDÌ 29 E SABATO 30 NOVEMBRE

vieni a trovarci da **Mondowind.**

Per l'occasione potrai avere:

NOKIA 3310
a soli **€ 69.00***

SONY ERICSSON T 200
a soli **€ 79.00***

SENDO S 230 con auricolare
a soli € 59.00*

SONY J7
a soli € 69.00*

Passa a **WIND** e mantieni il tuo numero

Corso Giovanni XXIII, 15 - Cuneo

Iniziativa del rivenditore. Offerta valida [illegible] ad esaurimento scorte [illegible] solo attivando il servizio Mobile Number Portability. Il costo della MNP è di € 10 e verrà scalato dal valore della WindAttiva. *Vendita abbinata all'acquisto e all'attivazione di una My Personal Sim da € 30 (€ 15 di traffico [illegible] € 15 di attivazione). I valori indicati sono IVA inclusa. Per informazioni sulle [illegible] del territorio in cui sono disponibili i servizi Wind chiama il 155. I servizi Wind sono disponibili con cellulari Dual Band. Per maggiori informazioni sulla Mobile Number Portability e sull'offerta Wind rivolgiti a Mondowind Cuneo.

La calda atmosfera della casa

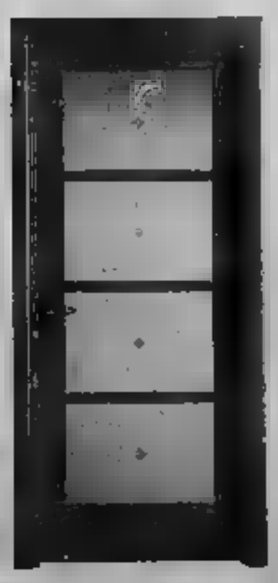

Collezione Ispirazioni Bertolotto
Disegno Inglesina F4

OLTREPASSA I CONFINI DELL'IMMAGINAZIONE,
INCONTRA I TUOI SOGNI,
LIBERA LA TUA MENTE ALLA RICERCA DELL' ESSENZA,
VIVI ALL'INTENSITÀ DI UN TAMBURO BATTENTE.
MA QUANDO AVRAI VOGLIA DI CASA TORNERAI DA ME.

BERTOLOTTO PORTE

Tel. +39.0172.912.811
Fax +39.0172.912.800
www.bertolottoporte.com
staff@bertolottoporte.com

Servizio Cortesia
800-034392

Dal lunedì al venerdì
Dalle ore 9.00 alle ore 12.00
Dalle ore 14.00 alle ore 18.00

Punto verde
- Crocera di Barge
- Torre S. Giorgio
- Torino
- Cuneo

Borse, pelletterie, accessori, cristalli e argenti per una scelta di classe

Centocinquant'anni di qualità

I negozi Prini operano a Savona dal 1850

La tradizione del marchio Prini risale al 1850 quando, in via Pia, i fondatori dell'azienda aprirono il primo negozio di pelletterie. Nel 1931 l'apertura dell'attuale sede in Via Paleocapa 127 R. Alla terza generazione, memori dell'esperienza acquisita Prini propone una vasta gamma di prodotti di prima qualità. I marchi 1ª Classe by Alviero Martini, Borbonese, Mazzini, Calvin Klein, The Bridge, Kipling. Ma Prini è anche cristalleria e argenteria con il reparto Sheffield e il corner Swerovsky comprendente la gioielleria e l'esclusiva linea «Selection».

Prini 2, all'incrocio Italia e via Paleocapa offre il meglio delle borse, della valigeria e degli accessori (sciarpe, foulard, guanti, cinture e altro) proposto (fashion e di tendenza, una garanzia di professionalità e un'assistenza post-vendita che può vantare solo una realtà commerciale come questa, con una grande esperienza nel settore. Il nel 1996 per dare risposte adeguate a una clientela che cerca esclusivamente prodotti di fascia medio-alta, sempre in linea con le ultime tendenze.

Tra le griffe più prestigiose Prada, Prada Sport, Fendi, Dolce e Gabbana per le borse, in esposizione a piano terra. Valigie, borsoni e trolley di Dolce e Gabbana, Dior, Fendi sono esposte al piano superiore.

Prini, nel 1996, è anche titolare del franchising Mandarina Duck in Italia.

Una tradizione che comincia alla fine degli Anni '60

Per il bambino l'eleganza è «firmata» Mariangela

Alla fine degli Anni '60, in corso Italia nasceva Mariangela, boutique per bambino, rivoluzionando il concetto di allora nel vestire il bambino. I bimbi, sino ad allora, vestivano molto classico ma il mondo della moda stava scoprendo che anche i più piccoli potevano vestire fantasia, classe, eleganza e modernità. E nel negozio di via Verzellino si proponevano capi innovativi, disegnati e realizzati nuove ditte che muovendo i primi passi nel mondo della moda under 16. Oggi i marchi presenti nel negozio sono tutti di spicco: Simonetta, Pinco Pallino, Timberland, Noveau-Ne', Armani, Perry e tutte le migliori marche

L'azienda di via Verzellino ha avuto negli anni una costante crescita, di pubblico e prestigio, e quasi evoluzione naturale aprire, negli Anni '90, un secondo punto vendita, Mariangela per Mg, destinato ad una d moderna, elegante, raffinata. All'interno si trovano capi firmati Blumarine, Fusco, Class Cavalli, Fissore, Cucinelli, Voyage, Pianforini, Piazza Sempione.

Nel corso degli anni l'impegno, la passione, la competenza, la capacità di scegliere sempre firme di grande a al passo con i tempi, hanno permesso di mantenere il rapporto una clientela esigente, raffinata ed estremamente qualificata.

Le migliori griffes per vestire con eleganza curando ogni dettaglio

Abiti ed accessori per la donna in vetrina da The Big Spenders

Sotto vetrine espositive, completamente rinnovato The Big Spenders conti- es uno dei negozi più prestigiosi del centro di Savona. Al suo interno si trovano le griffes più prestigiose la donna elegante: Gucci, Prada, Prada Sport, Fay e tanti altri ancora in grado di dare un tocco classe ed eleganza alla donna di oggi che voglia moderna e sportiva o che decida di indossare il elegante e di gran classe per l'occasione importante.

The Big Spenders però non è solo vestiti ma offre alle sue clienti un vero e proprio servizio per essere eleganti e riuscire a trovare i giusti abbinamenti con l'abito. Per questo al suo interno c'è reparto espositivo con l'assortimento delle marche più prestigiose di accessori, scarpe e borse.

The Big Spenders, insomma, è l'indirizzo giusto per la donna classe che il prestigio raffinato in un abito o in un accessorio.

Accanto ai migliori marchi c'è anche un preciso servizio di sartoria su misura

Negro, prestigio e qualità dal 1922

L'abbigliamento maschile per chi veste classico e sportivo

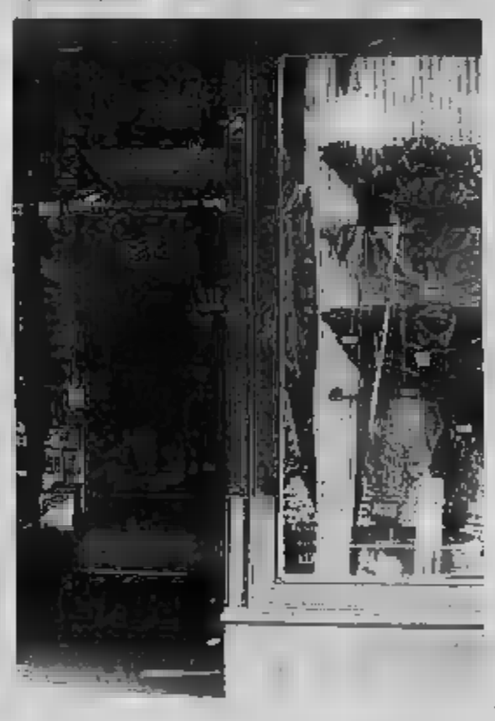

Nata nel 1922 la camiceria Negro divenne presto sinonimo di prestigio e garanzia di qualità, motivo per cui quando Gian Franco Ballando, attuale titolare, rilevò la camiil 1967, ne lasciò invariato il nome, con l'intento di preservarne la fama, e trasformarla con impegno e sacrificio in una boutique che nell'abbigliamento maschile, i migliori marchi. Nella boutique sono serviti e si servono clienti che amano i dettagli e la cura dei particolari e grazie ad un servizio su misura si riesce a soddisfare le esigenze di tutti. I marchi: Belvest, Cantarelli, Caruso, Rota Valentini, Barba, Orlan, Trickers, Brunello Cucinelli Cash, Ma.Lo, Valstar, Husky, Marino e Bassi.

Cercando di completare le esigenze cliente, nel 1999 i figli Elena e Riccardo aprono, a pochi metri da Negro, Blu by Negro, negozio nato per il tempo libero, per il più casual, per chi ama vestire un gusto senza dover ricorrere alla giacca e abbigliamento più impegnativa non senza venire qualità. I marchi: Gant, Fred Perry, Alberto Aspesi, Avirex, Jackersom,

MG di Giuliani Mariangela
Mariangela
Via Verzellino 25r - SAVONA
Tel. 019.827.452

negro
Corso Italia 161/163 SAVONA
tel. 019.8336763
www.savonaonline.it/negro/
Blu by Negro
Corso Italia 175r - SAVONA
tel. 019.805.017

PRINI
Via Paleocapa, 127r - SAVONA
Tel. 019.801.365
PRINI
Via Paleocapa, 122r - SAVONA
Tel. 019.824.891
www.prinishop.com

THE BIG SPENDERS
SAVONA
Corso Italia 87r
tel. 019.850.648
SAVONA
Corso Italia 67r
tel. 019.833.50.84
THE BIG SPENDERS

TEST A MIAMI DELLA VERSIONE TOP DELLA SERIE 7: UNA REGINA DA CONDURRE IN PROPRIO O DA AFFIDARE A UN AUTISTA

Superlusso, Bmw sfodera la 760

Con il 12 cilindri da 445 Cv

Cristiano Chiavegato

La sfida non è solo sui numeri o sui bilanci. Nel settore riservato alle auto di gran lusso si punta soprattutto sull'immagine e sulla tecnologia più avanzata. La Bmw apre il fuoco della sua 760, nella versione da 6 litri, ha scelto la mondanità e il clima della Florida, dove è più alta la concentrazione della possibile clientela per questo tipo di vetture. Data le caratteristiche di una berlina dalle dimensioni notevoli con connotazioni sportive, la prova si è svolta non solo su strada aperta al traffico ma anche nella pista dell'Homestead Speedway, classico ovale americano dotato di un tortuoso tracciato interno.

A prima vista la 760 si differenziano dal sorello minori (740) per il monogramma V12 che appare sulle fiancate anteriori, per una evidente mascherina cromata (e cromati sono i fregi dei paraurti, il bordo del padiglione alla base del parabrezza) e per alcuni particolari in nero lucido. Esclusivi anche i cerchi in lega leggera da 18 pollici in stile a raggi, venti per la precisione, che hanno il compito di fornirle subito un'impronta quasi corsaiola.

Al volante della 760, la Li che è più lunga di 14 centimetri rispetto alla versione standard, si vivono sensazioni diverse. Da una parte il comfort e la silenziosità di marcia, assoluta, dall'altra l'ebbrezza della spinta del motore V12 di 5972 cc da 327 kW (445 Cv a 6000 giri) che si tuttavia ruggire quando viene chiamato al massimo della sua potenza, nei sorpassi o nelle accelerazioni. Si tratta del primo propulsore a iniezione diretta prodotto dalla Bmw, soluzione con la quale la Casa tedesca ha aumentato la potenza, riducendo i consumi. Il cambio automatico è a 6 velocità, con la possibilità di usare i comandi a tasto, sul volante.

Nell'abitacolo convivono, come detto, tecnologia e lusso, con ampio spazio alla sicurezza. Dalle pelle a legno, ai dieci airbag disponibili, alla miriade di che gestiscono tutte le funzioni applicate alla vettura. Solo per quanto riguarda il controllo di marcia e di frenata, troviamo il Dcs (programma di stabilità), l'Abs, l'Ebv+Cbc (regolatore elettronico della forza frenante), il Dbc (Dynamic Brake Control), il Dtc (differenziale autobloccante elettronico), l'Asc (antipattinamento in accelerata), il Dd (Dynamic Drive) e l'Edc-K (Elettronic Damper).

Sigle, questo, dietro le quali si nasconde fra l'altro una delle innovazioni più importanti: Dynamic Drive e Edc-K sono sistemi integrati che consentono sia di evitare il caricamento in curva, sia la regolazione dell'assetto per associare il miglior comfort possibile alla più elevata stabilità dinamica. In parole povere, il benessere a bordo è garantito, soprattutto per i passeggeri sui sedili posteriori possono lavorare o leggere evitando l'effetto nausea anche quando si affronta un percorso molto tortuoso. La regolazione attiva della velocità (un radar che mantiene anche la distanza da una che precede), il sensore per la pioggia, l'accensione automatica delle luci nelle condizioni previste, la vetratura clima-comfort e antieffrazione sono soltanto alcuni dei servizi offerti sulla nuova berlina tedesca.

Anche l'impegno di chi è al volante è facilitato dall'introduzione dell'i-Drive che consente una gestione intuitiva, anche con comandi vocali delle innumerevoli funzioni del computer di bordo. Tramite il Controller, con comando posto sul bracciolo all'estremità del poggiabraccio anteriore. Una specie di con il quale si possono azionare navigatore, impianto di condizionamento personalizzato, radio, lettore CD e telefono. A voce si può «attivare» una chiamata telefonica pronunciando il numero desiderato, la guida a destinazione, la musica preferita. E anche registrare messaggi come in un notes virtuale.

Nell'abitacolo posteriore (dove si trova fra i sedili un mini frigobar) analogo comando permette di far funzionare la Tv schermo LCD, la regolazione dei sedili, un secondo telefono, gli auricolari regolatore separato del volume. Lusso e tecnologia. Viaggi l'autista il piacere della guida sportiva. Il costo? Adeguato alla classe. Consegne da febbraio 2003, la Bmw Italia prevede di venderne nell'anno una quindicina di esemplari.

La lussuosa Bmw 760 è il regno della tecnologia e del comfort: a bordo ci sono anche il frigobar e il televisore (sotto), i sedili sono poltrone. Prezzi adeguati alla classe: da 115 a 121 mila euro a seconda delle versioni

SCHEDA TECNICA

Berlina a 3 volumi e a 4/5 posti, lunghezza 5169 mm (5029 versione «li»), larghezza 1902, altezza a vuoto 1492, passo 3130 (2990). Serbatoio 88 litri. Motore V12 a 48 valvole, 5972 cc, potenza kW 327/Cv 445. Sospensioni McPherson, post. multilink. Prestazioni: da 0 a 100 km/h in 5,5 secondi, velocità massima autolimitata 250 km orari. Prezzi: euro 121.100 e 116.300 (versione «li»).

Ecco un fatto di prestigio, non certo di numeri

Renzo Villare

La scalata delle auto di superlusso, di grande potenza e di tecnologia non pare avere fine. In un mercato europeo tentennante (i consuntivi 2002 sarà inferiore a quello dell'anno scorso) e non migliore sul piano mondiale, tra le Case che propongono berline per Vip, e non solo tra quelle, si è instaurata una gara a stupire, con la realizzazione di modelli sempre più sontuosi e costosi.

È il caso della che, con la Maybach, ha per ora raggiunto il livello più elevato del lusso. Punta di diamante della Casa, è un mastodonte di oltre 6 metri di lunghezza, con un motore a 12 cilindri di sei litri di cilindrata al prezzo di quasi 440.000 euro, togliendo il primato del costo persino alla Rolls Royce. Ad essa si aggiunge la 600, la più grande della Serie S, anch'essa a 12 cilindri, con 5,5 litri di cilindrata e 500 Cv.

Per l'extra gradi, i due nomi tradizionali sono stati, da sempre, Rolls Royce e Bentley, oggi affiancati, non insidiati, dalla Maybach. La Rolls arriverà nel 2003 nella «edizione Bmw», con un potente motore a 12 cilindri di 6 litri. Forse non a caso, la Casa bavarese ha presentato, proprio in questi giorni negli Usa, una super Serie 7, la 760 Li, una «nicchia nella nicchia» dicono a Monaco, con motorizzazione 6 litri, 12 cilindri. Un anteprima di quella che sarà la nuova «made in Germany», pure se tutto resterà rigorosamente britannico, stabilimento incluso? Anche la Bentley, marchio ora di appartenenza della Volkswagen, prevede per il 2003 un supermodello: 12 cilindri per una cilindrata di 6 litri e i soliti 500 Cv di potenza.

Non è stato facile per il gruppo di Wolfsburg accettare ai più accaniti sostenitori del «British» che i marchi più amati dai re e regine inglesi sono finiti in mano ad aziende tedesche. Ma Ferdinand Piëch non si è mai fermato davanti a nulla. E prima di lasciare il timone della Volkswagen ha dato il suo ultimo colpo d'ala con la realizzazione della superlussuosa Phaëton. Motore (il solito 12 cilindri da 6 litri disponibile anche sul l'ammiraglia Audi A8) e trasmissione preannunciano quello che potranno essere le future Bentley Continental e GT.

E' un fatto. I miti dell'auto mondiale tornano alla ribalta grazie ai nomi, altrettanto importanti, della moderna industria. Perché è soltanto il fascino di questi marchi, e l'immagine relative, che possano indurre a produrre simili vetture. Non certo il ritorno finanziario che, secondo i maggiori analisti del settore, il totale mondiale di tutte queste supercuate si aggira intorno unità, cifra che può essere influenzata dall'andamento economico americano, poiché è su quel mercato che si fanno i numeri più importanti.

PARTE A MILANO IL SISTEMA «AUTOEXCHANGE»

Auto usata? Oggi si compra all'asta

Piero Bianco

Inviato a MILANO

La nuova moda arriva dal Giappone, dove nel 2001 sono state vendute all'asta 5,7 milioni di vetture d'occasione: il 70% del totale. Nel megastore della Used System Solutions a Tokyo (231 mila mq, il più grande di 9 centri avanzati collegati telematicamente con la sede) vengono abbattuti ogni giorno mila veicoli. Una multiasta con postazioni computerizzate che operano in contemporanea. Si compra premendo un pulsante, tempo medio per ogni transazione 13 secondi. Un business colossale.

Funzionerà in Italia? Gli stessi tecnici che da vent'anni fanno soldi a palate in Giappone si hanno aperto da dodici mesi una filiale anche in Turchia, non il minimo dubbio.

«Siamo esperti, i leader assoluti in questo settore - dice Futoshi Hattori, presidente della USS nipponica -. Controlliamo il 23% della quota domestica, abbiamo individuato la chiave d'accesso per conquistare con la nostra formula l'Europa comunitaria». Il progetto è piaciuto ad altri due partners importanti: la Mitsubishi Corporation e la CarWorld Italia dei fratelli Piero e Gianni Mocarelli. E' nata così AutoExchange, prima «sala d'asta» di vetture usate in Italia.

Riservata agli operatori, utilizza gli ampi locali della Carl World nella periferia industriale di Milano: saloni con 200 postazioni elettroniche e multischermo, un capannone per l'alloggiamento fisico dei veicoli, più accessori. Presto aprirà uno sportello bancario.

Funzionerà? La grande sfida alle contrattazioni tradizionali è partita ufficialmente una settimana fa. In sala quasi 300 concessionari e commercianti arrivati perfino dalla Sicilia, all'asta 170 auto: le meno care a 350 euro (prezzo base di una Clio e di una Fiesta), la più costosa (una Maserati Coupè 3200 GT) a 40 mila.

Ogni vettura paga per partecipare 50 euro, 75 a testa ne sborsano a operazione conclusa venditore e compratore. Funziona così: ciascun iscritto (clienti privati, i problemi fiscali renderebbero troppo onerose le aste) ha una smart card elettronica personalizzata da infilare nella fessurina sul tavolo. Rilanci fissi di 26 . Sullo schermo foto e scheda tecnica della vettura (voti da 1 a 6), in mancanza di nuove dopo 5 secondi il veicolo è assegnato. Pagamento alla fine, ritiro immediato. Avvio un po' faticoso, sono capricciose le lucette verdi e rosse che testimoniano il funzionamento delle card, si parte con un Voyager e un Ulysse ma non ci sono offerte.

> L'idea è importata dal Giappone: vale solo per gli operatori «Ma il vantaggio finale sarà per tutti»

Problemi elettronici, forse anche un po' di scetticismo: non è facile familiarizzare con un metodo d'acquisto così rivoluzionario. Poi tutto va a regime, alla saranno una quarantina le a passare di mano. Qualcuno si lamenta: «Prezzi troppo alti, se non li abbassa inviene poco». La «casa» assicura: troveremo l'equilibrio, come avviene in Giappone. Repliche il 4 e il 18 dicembre.

«Funzionerà - assicura Piero Mocarelli, presidente della nuova società AutoExchange -. Il prossimo le aste diventeranno settimanali. Questo sistema migliora il mix dell'offerta e ottimizza lo smaltimento degli stock a disposizione degli operatori. Inoltre hanno un peso la certezza di comprare vetture ispezionate con metodi certificati e la sicurezza del pagamento per i venditori. Sarà, nelle intenzioni, la via privilegiata per smaltire soprattutto grandi flotte aziendali o delle società di noleggio. Inoltre i «piccoli» commercianti troveranno all'asta modelli di prestigio e di qualità e potranno svuotare i saloni di qualche sgradito doppione.

Noi, acquirenti comuni che siamo gli ultimi della catena, avremo un guadagno indotto da quel inedito sistema alla giapponese? «Certo - garantisce Mocarelli -. La trasparenza dei prezzi e la qualità all'origine si trasferirà come vantaggio al cliente finale. Che potrà trovare il modello al prezzo giusto. Abbiamo in progetto altre sedi d'asta, in Italia. Vedremo...

CAMERA DI COMMERCIO INDUSTRIA ARTIGIANATO AGRICOLTURA CUNEO

CUNEO

UNIONE PROVINCIALE AGRICOLTORI CUNEO

ADICONSUM

FEDERCONSUMATORI

Metti una "Q" in azienda

Che cosa significa la "Q" posta all'ingresso di alcuni negozi, botteghe artigiane ed aziende agricole? "È un marchio collettivo – dichiara Ferruccio Dardanello, Presidente della Camera di Commercio - progettato e registrato, per attestare l'adesione ad un progetto di regolazione del che passa attraverso la sottoscrizione, da parte del titolare della ditta, di protocollo d'intesa, firmato dagli operatori dei diversi settori economici e sottoscritto anche dai rappresentanti delle tre maggiori organizzazioni consumatori presenti in provincia, vale a dire Adiconsum, Federconsumatori e Movimento consumatori". L'iniziativa ha interessato, sino ad ora, le pulitintolavanderie, i fotocineoperatori, i rivenditori di mobili e articoli di arredamento, le agenzie di intermediazione immobiliare, gli ottici, gli impiantisti per la manutenzione di impianti termici fino a 35kw e gli agricoltori per la vendita diretta in azienda di ortofrutta di qualità. Altri contratti seguiranno, e tra questi i mobilieri artigiani e gli autoriparatori, ricerca di chiarezza cui, ormai, non si può rinunciare.

Un momento della firma del protocollo di intesa. Da sinistra: Gianfranco Falco (Confederazione Italiana Agricoltori), Marcello Gatto (Coldiretti) e Ferruccio Dardanello (Presidente Camera di Commercio)

FRUTTA ED ORTAGGI DI CUI FIDARSI

Sino agli anni 90 si è puntato, nel campo ortofrutticolo, a due obiettivi: la quantità e la bellezza del prodotto. Era importante produrre molto, per incrementare il giro di affari, sentirsi appagati, dimostrare, statistiche alla mano, di aver fatto qualche passo avanti. Determinanti anche i requisiti estetici di frutta ed ortaggi: grosse dimensioni, colori vivi, omogeneità. Questi criteri, nell'ultimo decennio, sono stati riconsiderati sia dagli ortofrutticoltori che dai consumatori, convertiti a privilegiare la salubrità, nell'ambito di un discorso che pone al centro delle attività imprenditoriali la qualità della vita. Di qui l'impegno, da parte del mondo dei campi, a cercare la collaborazione e l'intesa con il destinatario finale delle produzioni, a soddisfare le esigenze e ad allacciare un rapporto saldo, determinante in una economia sana. Si inserisce in questa azione di trasparenza l'accordo sottoscritto da organizzazioni professionali agricole e rappresentanti dei consumatori, sotto l'egida della Commissione consiliare di regolazione del mercato della Camera di commercio. L'operazione riguarda singole aziende disposte ad impegnarsi nel rispetto di regole ben definite, in nome di un codice di comportamento che indica la provincia di Cuneo come luogo di produzione, assicura una percentuale di residualità inferiore al 50% dei limiti di legge vigenti, dà per certo il non utilizzo di principi attivi di sintesi per la conservazione del prodotto, richiede l'uso di imballaggi nuovi e presuppone che si sia seguiti da tecnici e si accettino controlli da un ente terzo. Alle aziende che sottoscrivono l'intesa viene consegnato un marchio di qualità, registrato dall'ente camerale. Le prime attribuzioni del logo lunedì 9 dicembre alle 17,30, in occasione di un apposito convegno.

COME ADERIRE ALL'INIZIATIVA PROMOSSA DALLA DI COMMERCIO DI CUNEO

Per aderire è sufficiente recarsi all'ufficio contratti tipo della Camera di Commercio di Cuneo in via Emanuele Filiberto 3 (0171/318812 – 811), oppure presso le Associazioni di categoria firmatarie dell'accordo: la Federazione provinciale coltivatori diretti, l'Unione Agricoltori e la Confederazione Italiana Agricoltori, per la sottoscrizione. Dopo la restituzione della scheda di adesione regolarmente firmata, saranno consegnati il piano dei controlli, il disciplinare del marchio, oltre al pannello in alluminio con la specificazione dei prodotti venduti, il manifesto da apporre all'interno dell'azienda che evidenzia i punti qualificanti del protocollo , ripresi altresì sui depliant da utilizzare nei rapporti con i consumatori.
L'elenco delle imprese aderenti sarà pubblicizzato dall'Ente camerale, anche mediante l'inserimento - ed il conseguente aggiornamento - sul sito Internet (www.cn.camcom.it).

AREA CASA

PROFESSIONISTI IMMOBILIARI

FRANCHISING IMMOBILIARE

Oltre 5.000 proposte immobiliari in COSTA AZZURRA - Tel. 0182-555627

• Mentone ■ passi dal mare, in centro, nuovi splendidi ■ **€ 112.000** parking incluso. Affare.

• Nizza affare, alloggi grandi prezzi bassi! Trilocali con terrazza vivibile, vista panoramica, da **€ 112.790,** ■ due passi dalle università, nell'affascinante quartiere ■ Magnan, VILLA SONIA. Progettata per sod- l'investitore più esigente, Villa Sonia è ■ frutto di attenti studi ■ indagini ■ mercato di AREA CASA. Villa Sonia coniuga le esigenze di elevate garantite (7,5%), ■ sicura rivalutazione, anche di "voglia ■ Costa Azzurra", diventando tempo per chi ■ desidere un'ottima prima o seconda casa.

• Nizza nuovi favolosi bilocali, vista mare, piscina, residenza lussuosa, rifiniture di pregio, ampie terrazze vivibili o giardini. ■

• Juan les pins ■ pochi passi spiagge villette ■ schiera, mare, piscina, solo **€ 81.800**

• Cannes
Appartamenti nuovi, ampie terrazze, piscina, giardini.
Da oppure minimo anticipo più coperto da garantito!

Per i Professionisti Area Casa ogni vendita non significa soltanto la chiusura di una trattativa, ma l'inizio di un rapporto di fiducia!

• Mentone costruzione vicino monolocale, terrazzo, parking. **€ 96.000**

• **Mentone affare,** in recente costruzione, bilocale 2° piano, ampio terrazzo, **105.000.**

• fronte/vista mare e porticciolo turistico, bellissimo bilocale, 4° piano, **immobile unico!**

• Nizza nuova costruzione, appartamenti **+ piccola coperta da affitto garantito.**

• Parco Imperiale, ■ palazzina con parco, ultimi mono-bilocali ■ nuova costruzione, Richiesta €

zona porto, bel ristrutturato, ideale investitori. **75.000**

• Nizza a passi dal mare, adiacente università, costruzione, alloggi da box **■ cantina inclusi.**

• in mare, prestigiosa costruzione con piscina, parco, stupendi appartamenti mono/bilocali; o giardini, da **€ 81.100**

• adiacente P.zza Massena, in posizione tranquilla, nuovo monolocale con soppalco, pronta

• Nizza Promenade Anglais, ampio 5° piano, terrazzo, aperta. **■ 116.000**

• Promenade Des Anglais, piccolo trilocale vista mare, Richiesta **€ 149.000**

• Nizza Cimiez, in zona residenziale, appartamento di 160 mq., 2 terrazzi. Favolosa mare. Richiesta

• Nizza a 5 minuti centro, stupenda villa d'epoca di 250 mq. con piscina ■ 2.000 mq. di parco. Stupenda vista

• Antibes vicino bilocale, terrazza vista incantevole, piscina, tennis, posto compreso. €

• Juan Les Pins affare, a pochi minuti spiagge dorate, a mare, piscina, posto

• Juan Les Pins Pinata, ampio monolocale, terrazzo, buone condi- interne. €

• Juan Les Pins centro ampio monolocale, cucina arredata, terrazzo.

• Juan Les Pins bilocale 5° piano, ampio terrazzo, cantina. **■ 121.000**

• Cannes Croisette, fronte mare, unica, ampi con zona notte indipendente, spaziosi terrazzi con panoramica. Completamente arredati. Aria condizionata. Possibilità posti auto ■

• Cannes Alture, in meraviglioso complesso residenziale con piscina, nuovi lussuosi appartamenti in ville indipendenti, ampi terrazzi, giar- Rifiniture di pregio. Prezzo

• Cannes in ■ vicino mare, monolocali completamente turati, posto auto. ■

• Cannes La Bocca, in palazzo ideale vacanza/investimento, splendidi bi/trilocali da **■ 80.000, resa** Possibilità utilizzo per

Per investitori!
Investite con sicurezza e garanzie in Costa Azzurra!
L'investimento rende dal 5 all'8% all'anno e il capitale casa si rivaluta.

ORBASSANO Tel. 011 903273

Piazza Umberto I, 16 - 10043 Orbassano (TO)

• Orbassano alloggio signorile in bella palazzina ingresso cucina soggiorno 2 bagni ripostiglio . Comodo ai riscaldamento autonomo. Con box **€**

• Orbassano vicinanze in quadrifamiliare: alloggi con sottotetto o alloggi con composti da : salone, cucina abitabile, 2 mere, bagno, ampi terrazzi, box.
Da **€ capitolati soluzioni ■** in

• Orbassano vicinanze nuovi spaziosi ■ prestigiosi alloggi in al piano primo: ingresso living sala abitabile disimpegno camere bagno. Al p. taverna cantina box doppio e giardino privato libero 3 lati. Al p. secondo: ingresso living cucina disimpegno bagno, ■ con predisposizioni. Tetto in legno. in ufficio.

• Rivalta " Garbole" disponiamo di ultimi lotti di terreno edificabili per e piccole palazzine.

• Beinasco comoda ai servizi alloggio panoramico: ingresso tinello cucinino, bagno, 2 ample camere balconi. Libero subito. Richiesta **€ 124.000**

• zona collinare terreno soggetto a P.E.C., di circa 4.000 mq trattative modalità e soluzioni in ufficio.

PIETRA L. Tel. 019 8186178

• Pietra L. a soli 50 dal mare, ampio monolocale ristrutturato a nuovo, termoautonomo, ingresso indipendente. **■ 90.000**

• Pietra L. a soli 100 mt. dal mare proponiamo trilocali ristrutturati ■ nuovo, composti da soggiorno con angolo cottura, due ■ gno. Ampio dehor esterno dotati di antifurto, tapparelle ■ impianto condizionamento. Ingresso indipendente e possibilità box ■ partire ■ **20.000,00** Trilocali a partire **€ 162.000,00** Rif. Luc.1

• Pietra L. nel centralissimo Via Repubblica, a soli 100 mt. ■ dai servizi, proponiamo bilo e trilocali ristrutturati ■ nuovo. Termoautonomo con posto auto, giardino o ampio terrazzo vista mare a partire ■ **160.000** Rif.

• Pietra L. nuovi frontemare!! Di nuova costruzione con rifiniture di pregio. Possibilità di box e/o posto auto. Trattativa in sede.

• Borgio Verezzi nell'esclusiva di Borgio Verezzi, proponiamo rustico finemente ■ nuovo, termoautonomo, ingresso indipendente. Grazioso ad ampio giardino con vista irripetibile. **€ 196.000 Rif. Vig.1**

• Borgio Verezzi A soli mt. dal mare, in contesto esclusivo proponiamo bilocali ■ trilocali frontemare di ristrutturazione, termoautonomi e posto auto di proprietà. Vista mare

ALBENGA Tel. 0182-555627

Via dei Mille, 8 - 17031 Albenga (SV)

• Albenga appartamento in villa composto da: salone con angolo cottura, camera, mansardina, doppi servizi. ■ (rif 214)

• Albenga ■ metri dal 2 ° piano con ampio con soleggiato. Vista ■ (rif. 201)

• Albenga vicino mare, nuovo mansardato, terrazzo vivibile, termoautonomo. Occasione ■ **92.962** (rif. 203)

• Albenga centrale piano alto, appartamento composto da: ingresso, cucina camera, cameretta, bagno, terrazzo soleggiato (rif. 338)

• Albenga zona soleggiata, in complesso residenziale, stupenda villa a schiera, piani; piano 1° , cucina abitabile, bagno; piano 2° tre camere, bagno; bel giardino grande garage. Vista panoramica.(rif.625)

• Albenga zona centrale ■ appartamento composto ingresso, soggiorno, cucina, sala, camere, bagno, veranda grande e soleggiata. Ideale 1° casa (rif.413)

• Albenga porzione composta : salone, cucina, doppi servizi, bel giardino posto auto privato.

Affiliati ad AREA CASA la nuova era del franchising!
Scopri il franchising libero

CONTATTACI
800-310822
www.areacasa.it

AREA CASA PROFESSIONISTI IMMOBILIARI

Ricerchiamo agenzie immobil libere.

Per qualunque esigenza immobiliare rivolgiti all'agenzia AREA CASA a te più vicina

- Provincia di Milano
Agenzia di Milano
Agenzia di Lodi
- Piemonte
- Provincia di Novara
Agenzia di Novara
- Provincia di Torino
Agenzia Rivoli
Agenzia di Torino Aurora
Agenzia di Orbassano
Agenzia di Rivoli
Agenzia di Ivrea
Agenzia di Rivoli
Agenzia di Bardonecchia
- Provincia di Alessandria
Agenzia di Acqui Terme
Agenzia di Ovada
Agenzia di Casale M.
Agenzia di Alessandria
- Provincia di Cuneo
Agenzia di Savigliano
- Liguria
- Provincia di Genova
Agenzia di Sestri Levante
Agenzia di Genova Centro
Agenzia di Genova Sestri P.
Agenzia di Arenzano
- Provincia di Savona
Agenzia di Varazze
Agenzia di Albisola
Agenzia di Stella
Agenzia di Savona
Agenzia di Pietra Ligure
Agenzia di Loano
Agenzia di Albenga
Agenzia di Alassio
Agenzia di Andora
- Provincia
Agenzia di Diano Marina
Agenzia di Imperia
Agenzia di Sanremo
Agenzia di Ventimiglia
- Toscana
- Provincia di Livorno
Agenzia di Cecina
- Lazio
- Provincia di Roma
Agenzia di Roma centro
- Puglia
- Provincia di Taranto
Agenzia di Teramo
- Sardegna
- Provincia di Sassari
Agenzia di Costa Paradiso
- ALL'ESTERO
- Francia
Agenzia di Nizza
- Slovenia
Agenzia di Izmocano
- Inghilterra
Agenzia di Londra

PROPOSTE IMMOBILIARI

dal 1993, Agenzia della agenzia. Gruppo RINALDO MURATORE

Borsa IMMOBILIARE

Per INVESTIMENTI [illegible]
DI INIZIATIVA STROP
UNICHI ACQUISTARE

AZIENDE AGRICOLE - CASEGGIATI - SOCIETÀ - [illegible] - ITALIA ESTERO

0174.552840 - 0[illegible].43081 - 0171.693588 - [illegible] - 0162.642098

VENDESI IN CUNEO
Viale Angeli
Villa con giardino
No Intermediari
Telefonare 0171 605552

CENTRO CRAF FOSSANO
Apertura h [illegible]
Domenica Chiuso

ML s.a.s.
SERVIZI IMMOBILIARI
di T. Lamberti & C.

CUNEO - Corso Nizza, [illegible] - [illegible] 0171 [illegible]
http://www.mlimmobiliare.it – e-mail: ml@mlimmobiliare.it

VENDE

CUNEO - Piazza Biancani - alloggi di varia metratura.
CUNEO - Via F. Cavallotti - 1° piano - alloggio ristrutturato - ingresso - tinello + cucinino - soggiorno - camera - servizio - ampio terrazzo e cantina.
CUNEO - Via Vecchia [illegible] Borgo - palazzina bifamiliare con 4.000 mq di terreno. Informazioni in ufficio.
CUNEO - [illegible] ROCCO CASTA[illegible] - [illegible] Alpitour - alloggio molto luminoso e elegante [illegible], 2 camere, soggiorno, cucina, doppi servizi, terrazzi, cantina e n. 2 garages.
CUNEO - MADONNA delle GRAZIE [illegible] "Cucu" - [illegible] indipendente.
CONFRERIA - in ottima posizione lotto di terreno di 800 mq. [illegible] su quattro lati con casetta sovrastante - possibilità di costruire fino a 900 mq.
CUNEO - Provinciale Beinette/Plantel - lotto di terreno artigianale mq. 3.000 circa.
S. [illegible] CERVASCA - metà bifamiliare, completamente autonoma, con 1.000 mt. c.ca di [illegible]
DEMONTE - [illegible] complesso residenziale bilocale arredato con garages.
BEINETTE - locali uso artigianale/commerciale mq. [illegible] circa con possibilità cambio destinazione [illegible] e circostante terreno.

[illegible] - Via Fenoglio - autorimessa anche uso camper.

AFFITTA

MONDOVÌ - minialloggi di edificio [illegible] studenti universitari.
[illegible]EO - Via F. Cavallotti, 1° piano, tinello più cucinino, soggiorno, camera, servizio, ampio terrazzo e cantina.
CUNEO - Via S. Grandis, 1° piano, 3 camere, soggiorno, cucina, servizio, cantina.
[illegible] - C.so G. Ferraris - [illegible] arredato.
CUNEO - [illegible] Dalmastro - bilocale con garage.
CUNEO - Via A. Rossi, bilocale arredato.
CUNEO - Borgo Gesso - in palazzina [illegible] di 4 alloggi, 2° piano, soggiorno, cucina, 2 camere, servizio, cantina e garage.
[illegible] **OLMO** - bilocale arredato.
[illegible] - C.so Gramsci, autorimessa

AFFITTA
[illegible]

CUNEO - S. Pio - locali nuovi liberi, di cui uno dotato di [illegible] bar.
CUNEO - C.so Nizza - negozio [illegible] uso ufficio.
CUNEO - C.so Giolitti - negozio/ufficio 34 circa e cantina

PER UN SERVIZIO COMPLETO
[illegible] vendere la [illegible] attività, cercate un socio, volete vendere il vostro immobile, consulenze, valutazioni, sopralluoghi

Agenzia Immobiliare Giolitti
di MIGLIORE L. & C. s.n.c.

CUNEO - Corso Giolitti, 10 - Tel. 0171 631616

VENDE

CUNEO - 1° [illegible]: ingresso, cucinino-tinello, n. 4 camere, bagno, cantina (riscaldamento [illegible]).
CUNEO - 2° piano [illegible]: ingresso soggiorno, cucina, n. [illegible] camera, bagno, cantina, solaio (riscald. centralizz.).
CUNEO - PIANO TERRA: cucina, camera, bagno, (riscaldamento autonomo.).
[illegible] - centro storico: appartamenti ristrutturati con ottime rifiniture.
CUNEO - Basse Sant'Anna: casa indipendente, ristrutturata, con terreno.
CUNEO - SAN BENIGNO: [illegible] indipendente con magazzino e porticato, possibilità n. 2 unità abitative indipendenti, terreno mq. 9.000 circa.
CUNEO - SAN ROCCO CASTAGNARETTA: appartamento disposto su due livelli superficie mq. 230 circa, [illegible]autorimessa, giardino di pertinenza.
CUNEO - San Rocco Castagneretta - 2° piano: ingresso, salone doppio, n. 2 camere, doppi servizi, mansarda, cantina e n. 2 autorimesse.
CUNEO - **Madonna dell'Olmo** - Residenza Parco: 2° piano con [illegible] ingresso, cucina, salone, n. 3 camere, doppi servizi, autorimessa, cantina.
CUNEO - Borgo San Giuseppe - 1° piano con ascensore: ingresso, cucina, soggiorno, n. 3 camere, doppi servizi, cantina, n. 2 posti auto, riscaldamento autonomo.
BOVES - lotto terreno edificabile.
CARAGLIO - casa completamente ristrutturata su due livelli: piano terra, ingresso-soggiorno, cucina e bagno - primo piano: n. 1 camera a bagno.
[illegible] posizione bifamiliare.
BUSCA - muri negozio.
BUSCA - Castelletto [illegible] **Busca** - rustico indipendente [illegible] due lati [illegible] ristrutturare, [illegible]
VIGNOLO - villetta indipendente con giardino (locata sino a aprile 2006).
VIGNOLO - Santa Croce - Villa bifamiliare.
VALLE PESIO - Frez. B. Bartolomeo - casa indipendente con giardino.
VALLE STURA PIETRAPORZIO - 2° piano ingresso, angolo-cottura con soggiorno, n. 2 camere, bagno, autorimessa.
LIMONE PIEMONTE - 6° piano con ascensore: ingresso, angolo-cottura con soggiorno, n. 3 camere, bagno e giardino pensile.
ROBILANTE - 3° piano con ascensore: ingresso, cucina, n. 2 camere, bagno, cantina, ed autorimessa - ristrutturato.
CERVASCA - Terreno agricolo [illegible] n. 3 giornate piemontesi.
BUSCA - San Chiaffredo - Capannone di mq. 200 circa.

[illegible]
[illegible]

CUNEO - 4° piano [illegible] ascensore: ingresso - soggiorno, cucina, n. 2 camere, bagno, (riscaldamento centralizzato).
CUNEO - 5° piano [illegible] ascensore: ingresso, cucinotta, n. 2 [illegible] bagno, veranda, cantina, riscaldamento centralizzato.
CUNEO - 4° piano con ascensore: ingresso, cucina, n. 2 camere, bagno, [illegible] (riscaldamento centralizzato).
DRONERO - 1° piano: ingresso, soggiorno, cucina, n. 2 camere, bagno. Riscaldamento autonomo.
VIGNOLO SANTA CROCE - villa indipend con giardino.
Vicinanze CU[illegible] - [illegible]ILLETTA A SCHIERA.

[illegible]
USO UFFICIO

CUNEO - piano rialzato: ingresso, n 4 vani e bagno
CUNEO - piano rialzato: ristrutturato, n. 3 vani e bagno.
CARAGLIO - capannone di mq. 900.
BUSCA (USO UFFICIO) - piano primo: mq. 80 (riscaldamento autonomo).
VICINANZE CUNEO - capannone di mq. 1.000 con annessi n. 2 appartamenti.

[illegible]

CUNEO: Licenza [illegible], alimentari (posti fissi).
Gastronomia.
Sale giochi (ottimo avviamento attrezzatissima).
Lavanderia.
Hobbistica e cartoleria.
Articoli da regalo e biancheria per la casa.
Libreria.
Bar con chiusura serale.
Tabaccheria.
Magazzino Edile.
Negozio di quadri e cornici.
Bar - Birreria.

DOLMAN Case

UFFICI: Via Trieste, 7 FOSSANO (CN) Tel. 0172 69.34.20 - 69.47.85 Fax 0172 69.18.85
E-mail: dolmancase@tiscalinet.it

PER LE VOSTRE [illegible]: www.dolmancase.com

PROPOSTE IMMOBILIARI DELLA SETTIMANA

CERVERE, centralissimi ALLOGGI SIGNORILI in corso di costruzione composti da soggiorno living, cucina abitabile, 3 camere, doppi servizi, ripostiglio, balconi. Cantina e possibilità autorimesse. Giardini privati [illegible] piano terreno [illegible] ascensore [illegible] piani. Direttamente da impresa.
FOSSANO, centro storico, Via Barotti, [illegible] 50 mt. dal Duomo, RESIDENZA LA CONTRADA in fase di ultimazione. Sono disponibili ultimi spaziosi bi-tri-quadrilocali [illegible] possibilità autorimesse [illegible] solai privati. Ascensore ai piani. Volendo utilizzo della Tremonti bis oppure per il privato detrazione fiscale [illegible] 36%. Fattibilità [illegible] accollo vantaggioso mutuo ventennale [illegible] [illegible] mensile può essere assorbita dalla locazione. Alcune unità immobiliari sono già finanziate al 50%. Atti notarili immediati, opportunità da [illegible] perdere in [illegible] contesto signorile!
FOSSANO, [illegible] importante [illegible] in corso di restauro esterno, [illegible] due passi [illegible] Duomo, splendido e raro ALLOGGIO PADRONALE al 1° Piano, [illegible] grande metratura, parzialmente [illegible] si[illegible] internamente. Ideale anche per uffici professionale, studi associati ecc. Caratteristici androni e vani scala che valorizz[illegible] le unità immobiliari nel loro contesto generale.
FOSSANO, in centrale zona di passaggio, MURI NEGOZIO con ampie vetrine, di complessivi 250 mq. su due livelli. In ottime condizioni. Termoautonomo. Trattativa riservata.
BENE VEGIENNA, in zona residenziale, ALLOGGIO al 1° piano con soprastante MANSARDA grezza di circa 120 mq. (trasformabile in alloggio) composto da soggiorno living, cucina abitabile, [illegible] camere, doppi servizi, ripostiglio, [illegible] balconi. Cantina ed autorimessa. In [illegible] condizioni, libero subito.
CHERASCO, pieno centro storico, BILOCALE molto spazioso in palazzo d'epoca ristrutturato. Metratura complessiva di circa 80 mq. comm.li, servizi, [illegible] balconi, caratteristica cantina in mattoni, termoautonomo. Soleggiato! Libero subito. Ideale per investire [illegible] reddito.
DOGLIANI, in borgata. FABBRICATO RURALE [illegible] notevole metratura, completamente indipendente e da ristrutturare [illegible] circa 12 giornate piemontesi [illegible] terreno agricolo per b[illegible] parte [illegible]. Posizione [illegible] dominante. Prezzo interessante.
FRABOSA SOTTANA, [illegible] vicinanze, nuovo MONOLOCALE ARREDATO, spazioso, con giardinetto privato e piccola autorimessa.
ALBA, centralissimo, avviato [illegible] caratteristico RISTORANTE - SELF SERVICE [illegible] locali in perfette condizioni.
FOSSANO, primissimi dintorni, avviatissimo PUB-BIRRERIA adatto a conduzione familia[illegible] locali [illegible] perfette condizioni. Licenza A+B. Volendo trasformabile [illegible] in Bar-Ristorante.
FOSSANO, nelle immediate vicinanze, piccolo BAR - TABACCHI [illegible] per nucleo famigliare [illegible] [illegible] persone. Locali ed [illegible] praticamente nuove. Richiesta interessantissima!
NARZOLE, RISTORANTE "RUSSO", unico nel suo genere in Piemonte, [illegible] locali ed attrezzature in ottime condizioni. [illegible] alloggiamento. Giardino e dehor. L'attività può essere trasformata in ristorante tradizionale e tipico di qualunque tipologia.
PROVINCIA DI CUNEO, in importante ed avviatissimo Centro Commerciale, TABACCHERIA con Totocalcio, Superenalotto, Totogoal, ecc.

ASSOCIATO FIAIP DAL [illegible]

ARCHCASAIMMOBILIARE
Via Ignazio Vian, 16
12012 BOVES (Cuneo)

[illegible] 0171 [illegible] - 348 [illegible]

BORGO SAN DALMAZZO - Via Tesoriere, in villa: cucina, soggiorno, tre camere, doppi servizi, ampio garage e giardino. L. 380.000.000.
BORGO SAN DALMAZZO - via Einaudi: Villa cucina, soggiorno, 2 - 3 camere, bagno, ampio seminterrato giardino.
CUNEO - Centro Storico - muri negozio con affitto garantito. Ottimo investimento.
SPINETTA - In cascinale con parco: completamente ristrutturati, cucina, soggiorno, 3/4 camere, doppi servizi, garages, giardino.
BORGO SAN DALMAZZO - in villa bifamiliare cucina, soggiorno, 3/4 camere da letto, ampio seminterrato, giardino. L. [illegible] 000.000
BORGO SAN DALMAZZO - alloggio in villa con tetto in legno a vista e terrazzo; cucina, soggiorno, due/tre camere, bagno, garage.
BORGO SA[illegible] - Villa a schiera libera su 3 lati: [illegible] soggiorno, 3 camere, doppi servizi, ampio seminterrato L. 470.000.000.
VIGNOLO - Villa a schiera, cucina, soggiorno, [illegible] [illegible], doppi servizi, ampio seminterrato a partire da L. 370.000.000.
[illegible]O - ville a schiera con ampio giardino, cucina, soggiorno, 3 camere, doppi servizi, ampio seminterrato.
BOVES - casa indipendente composta da: 2 alloggi, magazzini, garages, giardino, F[illegible]abile.
[illegible] **FONTANELLE** - rustico ristrutturato con finitura di pregio, cucina, soggiorno, 3 camere, doppi servizi, garage e giardino.
BOVES - FONTANELLE - In cascinale [illegible]to: cucina, soggiorno, 3 camere, do[illegible], garage, ampio giardino.
BOVES - RIVOIRA - Rustico ristrutturato libero su tre lati: cucina, soggiorno, due camere, doppi servizi, garage, giardino.
BOVES - MA[illegible]CHI - villa [illegible]a in struttura, cucina, soggiorno, 3 camere, doppi servizi, ampio seminterrato, giardino L. 350.000.000
BOVES - [illegible]ONINA DEI BOSCHI villa con finiture di pr[illegible], pranzo salone, 4 camere, doppi servizi, ampio seminterrato, giardino, [illegible] [illegible] 2 alloggi di cucina, soggiorno, 2 camere, bagno
[illegible] - terreni edificabili di m² 600 / 700 / 900. - **VIGNOLO** - terreni edificabili di varie metrature. - **CAROLA** - terreni edificabili m² 750 / 850.
[illegible] - bosco ceduo di mq. 13.000 con ottima resa in legname. - [illegible] - terreno agricolo di 2 giornate piemontesi. L. 30.000.000.
[illegible]S **MAG. BOSCHI** - alloggio su due livelli, cucina, soggiorno, 3 camere, doppi servizi, ampio garage, magazzino - fraz. in due alloggi.
PEVERAGNO - San Elovenzio [illegible]sto con finiture di pregio, cucina, soggiorno, tre camere, [illegible] doppi servizi, ampio giardino.
PEVERAGNO - casa a schiera, [illegible] cucina, soggiorno, 2 camere, bagno. L. 160.000.000
BOVES - villa con finiture di pregio: cucina, soggiorno, 4 camere, doppi servizi, garage, giardino, piscina.
[illegible] - villa in struttura, cucina, salone, 4 camere, doppi servizi, ampio seminterrato.
[illegible] - **FONTANELLE** - villa a schiera in struttura, cucina, soggiorno, 2 camere, doppi servizi, garage. L. 210.000.000.
[illegible] - **SAN MAURO** - rustico [illegible] su 2 lati da ristrutturare [illegible] terreno di m² 4.000.
BOVES - Centro paese - casa in schiera, cucina-soggiorno, 2 camere, doppi servizi, garage; cantina. L. 33[illegible].000
BOVES - Centro paese - alloggio ultimo piano con solaio soprastante: cucina, soggiorno, 2 camere, bagno, terrazzo, 4 posti auto, corte in p[illegible]
BOVES - Centro paese - alloggio: ultimo piano[illegible] ascensore, cucinotta, soggiorno, 3 camere, bagno, ampie balconate.
PEVERAGNO - terreni artigianali industriali di [illegible] 1.200 - 1.500 - 2.700 - 4.000 - 5.200.
VIGNOLO - terreno edificabile per S[illegible] permuta al 20%.

AFFITTASI 0171 [illegible] - [illegible]

[illegible] - Vicinanze Viale Angeli, arredato: cucina, [illegible], due camere, bagno, [illegible].
[illegible] - Centro paese alloggio con ascensore, cucina, tre camere, bagno, garage.
[illegible] - Alloggi di varie metrature arredati o vuoti.
[illegible] - Fronte strada locali uso artigianale di mq 400-600-800-1.000-1.400-1.800.
[illegible] - Fronte [illegible] commerciale [illegible] mq. 1.000, vetrinato, parcheggio. Trattativa riservata

CEDESI 0171 [illegible] - 348 [illegible]

EDICOLA - CARTOLERIA sito Cuneo [illegible] con ottima clientela. Trattativa riservata.
BAR - [illegible] in centro commerciale. (con licenza di pasticceria e latteria).

TECNOCASA®
FRANCHISING NETWORK

La tranquillità di fare centro Ogni agenzia ha un proprio titolare ed è autonoma

Affiliato STUDIO CUNEO TRE di Mastroianni Alessandro
Iscrizione Ruolo Mediatori Cuneo n. 586 e-mail: cncn2@tecnocasa.it
Via Roma, 26 - CUNEO - Tel. 0171 690567

BOMBONINA - In zona centrale porzione di bifamiliare, libera su tre lati con terreno di pertinenza, ottime rifiniture con ampio magazzino.
INFORMAZIONI IN UFFICIO.

CUNEO - Prima periferia - alloggio di ingresso, cucina, soggiorno, due camere, servizi, cantina, posto auto coperto. € 103.000,00.

SPINETTA - Porzione di casa libera su due lati di ingresso, soggiorno con angolo cottura, 2 camere, 2 servizi, cantina e giardino privato. Recente costruzione. € 129.000,00.

TRUCCHI - In ottima posizione, comoda ai servizi, casa indipendente sui 4 lati, su tre livelli, cantina, solaio e due bassi fabbricati attigui con terreno di pertinenza. € 129.000,00.

ROATA ROSSI - Alloggio di ingresso, cucina, soggiorno, 2 camere, servizi solaio, cantina, doppio box auto ed orto condominiale ad uso esclusivo. € 175.000,00.

SIGA SERVIZI IMMOBILIARI
Sandro Colombo
Corso Brunet, 27 - Tel. 0171 695.488 - Fax 698.926 - CUNEO

PROPONE IN [illegible]

Cuneo - Borgo San Giuseppe - Ultimi due appartamenti in [illegible] di costruzione, di [illegible] con cantina e garage. Finanziamento regionale a fondo perduto di Euro 20.000.
Cuneo 2 - Appartamento composto da cucina, soggiorno, [illegible] camere, [illegible] nel sottotetto, servizio, ripostiglio, cantina e garage.
Cuneo 2 - Zona sia bianca, appartame[illegible] di salone, 2 camere, cucina, bagno, 2 [illegible]pi [illegible]vi, cantina, garage e ampio sottotetto edificabile. Euro 195.000,00 tratt.
Cuneo - [illegible] Roma, appartamento di [illegible] camere, bagno, cucina. Ristrutturato, T.A. Euro 110.000,00.
Cuneo - Corso IV Novembre - Appartamento al 3° piano di ingresso, cucina, ampio soggiorno, 2 [illegible], bagno, veranda [illegible] cantina. Ristrutturato a [illegible]
Cuneo - [illegible] **della** [illegible] - Appartamento ristrutturato, ingresso, soggiorno, cucina, [illegible] camere, servizio, cantina, box auto. Termoautonomo. Richiesta Euro 95.000,00.
Cuneo - Madonna delle Grazie - Casetta libera su [illegible] lati [illegible] ristrutturare. Euro 75.000,00.
Borgo San Dalmazzo - Centro - Attico di soggiorno, cucina, [illegible] camere, servizio, cantina e posto [illegible]. Occasione. 120.000,00 Euro.
Borgo San Dalmazzo - [illegible] [illegible] su [illegible] [illegible] con ampio giardino.
Cuneo - Tetto Garetto - Alloggio di cucina, tinello, 2 camere, bagno, cantina e[illegible] [illegible]. Termoautonomo. Euro 88.000,00 trattabili.

PROPONE [illegible] AFFITTO (solo [illegible])

Cuneo - Vicinanze Santuario Angeli, ingresso, soggiorno, cucina, [illegible] camere, servizio, cantina e garage.
Cuneo - C.so Dante, ingresso, soggiorno, cucina, [illegible] [illegible] [illegible] zi, cantina.
Cuneo - Via Bersezio, piano alto, signorile, ingresso, salone, tinello-cucinotta, 3 camere, grande servizio, cantina, solaio, volendo garage.
Cuneo - Via Roma, [illegible] stabile d'epoca appena ristrutturato, appartamento su [illegible] livelli, salone con cucinino, [illegible] [illegible], servizi, cantina, [illegible] [illegible] privato, [illegible].
Cuneo - [illegible] posizione centrale, locale di mq. [illegible] composto [illegible] 12 vani [illegible] servizi, [illegible] per attività commerciale, studio, associazioni varie, palestra, ...

ALTRE PROPOSTE ED OCCASIONI DIRETTAMENTE IN SEDE

E.P. AGENZIA IMMOBILIARE
[illegible]: C.so [illegible] di Santarosa, 30
[illegible]NERO: Via IV Novembre, 73 - Tel. 335 [illegible]
www.ceaspert.it - [illegible]s.epena@libero.it

Vendite

CUNEO - C.so Nizza, vicinanze Piazza Europa - 1° piano con ascensore: Alloggio con doppio ingresso, tinello, cucinino, 5 camere, doppi servizi, ampio terrazzo di cui parte verandato, 2 cantine, 2 solai e autorimessa.
CUNEO - Via Bosse S. Anna - Alloggio ristrutturato mq. 70: ingresso, cucina, soggiorno, camera a bagno. Finiture di pregio.
CUNEO - Via XX Settembre - Stupendo, ultimo piano con terrazzo panoramico.
CUNEO - Via F. Cavallotti - Autorimessa.
CUNEO - Bombonina: in palazzina alloggio ristrutturato mq. 130: cucina, soggiorno, 3 camere, bagno, cantina e autorimessa e porzione di terreno.
CUNEO - San Pio: Alloggio 4° ed ultimo piano con ascensore: soggiorno, cucina, due camere, bagno, cantina e posto auto coperto.
BEINETTE - Villaggio Colombaro - In palazzina alloggio 1° piano: ingresso, disimpegno-corridoio, cucina, salone, due camere, bagno, più mansarda da ultimare, autorimessa e porzione di giardino.
SAN DEFENDENTE CERVASCA: Porzione di villa bifamiliare: salone, cucina, 3 camere, doppi servizi, locale lavanderia, taverna, veranda, autorimessa e 1000 mq. di terreno.
CARAGLIO - Zona centrale: 1° piano alloggio mq. 100 parzialmente ristrutturato: ingresso-soggiorno, corridoio-disimpegno, camera, bagno, cucina, balcone su tre lati, verandati e cantina. Fiscalmente autonomo.
CARAGLIO - Zona centrale: Casetta da ristrutturare su due livelli.
CARAGLIO - Zona collinare - Casa indipendente con 1700 mq. di terreno.
PEVERAGNO - Villa indipendente su due livelli: salone, cucina, tre camere, tre bagni, [illegible] darla, taverna/att, autorimessa a 2.000 mq. di terreno adatto a giardino.
S.S. DRONERO - BUSCA - Rustico parzialmente ristrutturato con 1.500 mq. [illegible]
BUSCA - Via Verdi - Attico su due livelli 70 mq. con autorimessa e posto auto. Terzo autori.
BUSCA - Fabbricato da ristrutturare con 7 giornate di terreno agricolo.
SAN DAMIANO MACRA - Valle Maira - In palazzina alloggio p. rialzato: soggiorno, cucina, 3 camere, bagno, autorimessa, camera e giardino privato.
DRONERO - Fraz. Monastero - Casamatta ristrutturata con terreno.
A 30 Km da Cuneo in Valle Maira - CASETTA USO VACANZE, completamente arredata.

CASE

CUNEO - Zona centrale - Certificata.
VALLE STURA - a 10 km. da Borgo San Dalmazzo. BAR.

AFFITTA

CUNEO - zona centralissima. Negozio mq. 460 su due livelli
CUNEO - Via Schiaparelli. Magazzino mq. 350.
CUNEO - C.so V. Emanuele - Alloggio 3 p. con ascensore: ingresso, cucina, tre camere, ripostiglio, bagno, cantina e autorimessa. Risc. centralizzato
CUNEO - Via Schiaparelli. Alloggio 1° piano: cucina, 3 camere, bagno, 2 ripostigli e cantina.
CARAGLIO - Zona centrale - Bilocale ristrutturato 70 mq. piano terreno, USO UFFICIO. Riscal. autonomo.

IMMOBILIARE [illegible]
Tel./Fax 0171 697290 - E-mail: immobilb@yahoo.com
CUNEO - Piazza Galimberti n. 9 - 3° piano

ALLOGGI, VILLE E RUSTICI

VENDE

[illegible] [illegible]: ultimo piano di ingresso, soggiorno, cucina, tre camere, bagno, ripostiglio, cantina, con possibilità di garage. Trattative riservate.
CUNEO CENT[illegible]: in splendida posizione alloggio all'ultimo piano di ingresso, soggiorno, cucina, due camere, bagno, ripostiglio, cantina, garage.
CENTRO STORICO: LUMINOSO splendido alloggio finemente ristrutturato [illegible] volte a [illegible] a vista, di ingresso, soggiorno/cucina, [illegible] bagno, cantina. Ottimo investimento.
CARAGLIO: [illegible] centro paese alloggio di ampio soggiorno, camera e cucina abitabile con ampia terrazza. Da vedere.
BORGO [illegible] DALMAZZO: si prenotano ultimi alloggi in centro con possibilità di garage.
CONFRERIA: si prenotano alloggi e ville di prossima realizzazione. Rifiniture personalizzabili. Ampia documentazione a disp[illegible] presso i nostri uffici, da visionare senza impegno.
SAN DAMIANO MACRA: in centro in bella posizione appartamento [illegible] tre camere, sala e cucina in bifamiliare con giardino.
ROCCABRUNA: casa ristrutturata adatta a due famiglie come prima o seconda casa. Po[illegible] panoramica.
ROCCAFORTE [illegible]DOVÌ - VALLE ELLERO: porzione di casa in posizione panoramica adatta anche a due famiglie.
CUNEO e SOLI TRE KM: villa signorile indipendente a quattro lati, [illegible] ampio giardino.
A 15 MINUTI DA CUNEO: FAVOLESCO CASTELLO immerso in 150.000 mq. di terreno. Documentazione in ufficio. Adatto anche come agriturismo, bed and breakfast.
SAN MICHELE DI MONDOVÌ: ampio fabbricato indipendente a tre lati, soleggiato, con terreno di pertinenza. Possibilità di suddividere cinque/sei alloggi. Possibilità di vendita anche frazionata.

AGEVOLAZIONI LEGGE TREMONTI: disponiamo di capannoni nuovi, strutture, terreni edificabili idonei a sfruttare questa opportunità.
S.S. CUNEO/MONDOVÌ - PIANFEI: disponiamo di terreni edificabili, strutture di capannoni o capannoni finiti artigianali fronte strada. Documentazione e informazioni in ufficio.
[illegible]**DOVÌ**: vendesi fronte strada [illegible] 16.000 di terreno in unico appezzamento con 2.200 mq. tra capannone, uffici [illegible] abitazione, cabina elettrica [illegible] ampliamento.
CUNEO: adiacente di Via Roma vendesi negozio d'angolo in posizione di passaggio.
BEINETTE: capannone fronte strada parte commerciale e parte artigianale, per un totale di mq. [illegible]. Si valutano permute [illegible] [illegible] in centro Cuneo.
FOSSANO e CUNEO: Capannoni e terreni edificabili di varie metrature da mq. 1000 a mq. 6000 di coperto, artigianali e commerciali, industriali.

AFFITTA

CUNEO - BARAGLIO: disponiamo di capannone di 1.000 mq. con ampio cortile.
CUNEO - PIAZZA EUROPA: Affittiamo locali uso ufficio di varie metrature.
CUNEO - CENTRALISSIMI: locali uso ufficio fino a 250 mq
BORGO SAN DALMAZZO: locale commerciale mq. 170 oltre [illegible] sfruttabile metratura al piano interrato.

ACQUISTIAMO

Ricerchiamo per società immobiliare di nostra fiducia INTERI STABILI da ristrutturare in Cuneo, Fossano, Saluzzo e Mondovì.

[illegible] PRIMA DI FIRMARE QUALSIASI PROPOSTA PRENDETE LE INFORMAZIONI DI PROFESSIONISTI CHE CONOSCANO PERFETTO L'AMBITO OPERATIVO. SE CONVENGA DI INTERVENIRE LA PRESENTE PUBBLICITÀ TELEFONATECI ALLO 0171 697290 ...E SARETE ALTRE SOLUZIONI DIRETTAMENTE IN SEDE!

Concessionaria ufficiale Chrysler Jeep
CUNEO: Sede: Via Torino, s.s.
Tel. 0171 682594
ASTI: Filiale: Via Alba, 13
loc. Castagnito s.s.
Tel. 0173 212337
CHRYSLER Jeep.

LA STAMPA
PAGINA 35 GIOVEDÌ 28 NOVEMBRE 2002

CUNEO E PROVINCIA

REDAZIONE CORSO NIZZA 11, TELEFONO 0171 452411 FAX 0171 64402. E-MAIL CUNEO@LASTAMPA.IT
PUBBLICITA' PUBLIKOMPASS S.P.A. CORSO GIOLITTI 21, TELEFONO 0171 609122. FAX 0171 468249

CN
Lo sapevate che Rossi non è in corso Nizza? SONO

IN ESTREMO ORIENTE HA PROVOCATO LA PERDITA DELL'80% DEI RACCOLTI

Un insetto il «killer» dei castagni

Boves, esperti al lavoro per neutralizzarlo

BOVES

E' un insetto di origine cinese, giunto come, a prendere di mira le piante di castagno. La presenza, per la prima volta in Europa, è stata segnalata l'estate nei boschi di Boves e Peveragno. Il vivaio regionale Albarello di Chiusa Pesio ha già distrutto tutte le piantine di castagno in coltivazione e ha invitato chi le aveva ricevute a sradicarle e incendiarle come prima misura cautelativa.

Ieri mattina si è svolto in municipio un incontro amministratori dei Comuni interessati, Provincia, Comunità montana e i tecnici Coldiretti, Unione Agricoltori, Cia, Università e Cnr, per decidere misure cautelative per neutralizzare la diffusione del pericoloso insetto che mette a rischio la castanicoltura ora in forte rilancio.

Spiega il sindaco di Boves, Riccardo Pellegrino: «Per prima cosa faremo il monitoraggio e la mappatura del territorio da Chiusa Pesio a Robilante per verificare l'estensione del fenomeno. Abbiamo costituito due gruppi di lavoro, uno a livello universitario, l'altro locale. L'assessore Emilio Lombardi ha assicurato il piano appoggio della Provincia». Aggiunge l'agronomo Silvio Pellegrino, direttore del Cnr: «La situazione è certamente seria ma non ancora disperata. La prevenzione è la nostra prima arma di difesa, quindi inviteremo i produttori di castagne a controllare le piante e a segnalare subito eventuali anomalie nei loro boschi».

Commenta Michele Baudino, responsabile del Centro Cnr Albertasse di Boves: «Importeremo dal Giappone, dove ha fornito risultati positivi, un parassita killer capace di neutralizzare il famelico insetto che, dall'Estremo Oriente, ha già provocato la perdita dell'80% dei raccolti di castagne». [g. d. m.]

E' CONDANNATO DAL GIUDICE DI PACE A CARRU'

Rifiutò l'etilometro Pagherà 2000 euro

CARRU'

Ricoverato in ospedale dopo aver avuto un incidente, aveva rifiutato di sottoporsi all'esame alcolemico. Così era stato denunciato dai carabinieri di Carrù, che hanno avviato gli accertamenti sulla dinamica dei fatti.

B.I., 28 anni, difeso dall'avvocato Enrico Costa, è comparso l'altra mattina davanti al giudice di pace di Carrù, Paolo Audisio (pubblico ministero maresciallo Carlo Cappellino): è stato condannato a un'ammenda di 2000 euro e a un mese di sospensione della patente (senza la condizionale).

L'incidente hanno avuto nello scorso gennaio, a Magliano Alpi. Il giovane aveva perso il controllo dell'automobile, andando a sbattere contro il muro di una casa. I carabinieri erano intervenuti quando il conducente si trovava già in ospedale e non era stato proceduto a denuncia per guida in stato di ebbrezza. L'interessato, però, non aveva voluto essere sottoposto a esame alcolemico. In udienza l'avvocato Costa ha chiesto la pena sottolineando che, subito dopo l'incidente, il giovane era in choc per le lesioni e perciò non era in grado di valutare se sottoporsi o meno alla prova. Richiesta respinta dal giudice. [p. s.]

ALBANESE HA RAPINATO UNA PROSTITUTA A PRIOCCA

Preso in Lombardia dopo 80 km di fuga

PRIOCCA

Domenica notte, insieme a due complici, ha rapinato una prostituta, portandole via una «Mercedes 200 Kompressor» e 1500 euro, il giorno è stato intercettato da una pattuglia della polizia sull'autostrada Bergamo-Desenzano. Al termine di un movimentato inseguimento di 80 chilometri gli agenti hanno bloccato un clandestino albanese, Nicolin B., anni, mentre due complici sono riusciti a fuggire. L'aggressione era stata denunciata da una donna di 57 anni che, domenica notte, ha detto di essere stata avvicinata sulla statale 231, nelle vicinanze di Priocca, da un gruppo di uomini incappucciati e armati di pistola. Gli sconosciuti hanno costretto la donna a salire su una «Ford Escord», mentre a loro si metteva alla guida della «Mercedes» di proprietà della cinquantasettenne. Percorsi alcuni chilometri la donna è stata rilasciata e il gruppo è fuggito con le due auto, portandosi via anche 1500 euro. Nicolin B., con numerosi arresti alle spalle e una decina di nomi falsi, è una vecchia conoscenza delle forze dell'ordine. Da pochi giorni era uscito dal carcere di Bergamo e nei suoi confronti era stata avviata la pratica di espulsione dall'Italia. [c. g.]

DANNI INGENTI NEL CUNEESE E SETTIMANE DI LAVORO PRIMA DI POTER RIPRISTINARE LA CIRCOLAZIONE

Alta Val Tanaro paralizzata da una frana a Priola

Massi in Liguria: Cuneo-Nizza solo via Sospel

PRIOLA

«E' un disastro». Per il sindaco di Garessio Luigi Sappa la situazione in Alta Val Tanaro è di emergenza. Preoccupazione condivisa dai colleghi di Ormea Ferraris e di Priola Natale Roberi. Da ieri, alle 8,30, la statale 28 del Colle di Nava è interrotta per una frana al km. 71 e 600, lo stesso dove già martedì la pioggia aveva staccato terra e detriti. Il fenomeno sta continuando a franare e l'Alta Valle è paralizzata. Per ragioni di sicurezza, il sindaco Roberi ha firmato due ordinanze, che chiudono strada e ferrovia Ceva-Ormea: la deviazione per i camion è verso Calizzano, Millesimo e autostrada To-Sv, perché i mezzi pesanti non possono usare l'unica alternativa ipotizzabile, quella di Viola.

«Abbiamo chiesto aiuto all'Anas perché predisponga un tracciato alternativo - ha spiegato il primo cittadino di Priola. Nella zona della frana sono in corso da ottobre, lavori dell'Ente Strade. Contro quel cantiere puntano ora il dito gli amministratori. «Era arduo pensare che iniziando i lavori in autunno la pioggia non creasse problemi - ha detto Ferraris (Ormea), presidente della Comunità Montana -. E' un'area instabile, lo è sempre stata. Ora la situazione è drammatica: il fronte secondo i geologi è in continuo movimento e nessuno si sente di rischiare autorizzando il passaggio. Temiamo che il ripristino richieda settimane». Non si può transitare neppure sulla provinciale Garessio-Valcasotto-Pamparato, che corre sotto il versante: il muro di sostegno dà segni di cedimento. «Abbiamo investito del problema il prefetto - ha aggiunto il sindaco Sappa -. Abbiamo chiesto un incontro». Ieri c'è stato anche il sopralluogo dell'assessore provinciale ai Lavori Pubblici Marco Botto, che ha sollecitato l'Anas a farsi carico con la massima urgenza del problema, che può strangolare un'intera vallata».

I sassi caduti sulla statale 20 tra Airole e Olivetta San Michele; a fianco, la frana in località Rivoli di Alba

A Saluzzo è ancora chiusa, per pericolo di frana, via Creusa, sulla collina. A Pamparato è smottata una comunale; piccoli movimenti di terra anche nella zona di Santo Stefano Belbo. Ad Alba, in località Rivoli, ieri si è staccata una frana dal versante: la terra ha parzialmente ostruito una strada privata che conduce a un agriturismo e ad alcune abitazioni.

E ko è anche la statale 20 del Colle di Tenda: non è più possibile raggiungere Ventimiglia e Mentone, a causa di un grosso smottamento caduto a pochi chilometri dal confine con la Francia, da un'altezza di circa 40 metri. La frana si è abbattuta tra i km 136 e 137, poco dopo il Comune di Airole e prima di Olivetta San Michele. La strada in quel punto è vicina al fiume Roja: i tecnici dell'Anas hanno al lavoro per liberare la carreggiata, ingombrata dai massi. Ma ci vorranno almeno due giorni. Chi volesse ugualmente raggiungere la Costa Azzurra passando dal Colle di Tenda, giunto in Francia, a La Giandola, poco a monte di Breil Sur Roja, deve deviare in direzione Sospel, e percorrere una strada tutt'altro che agevole. [r. c.]

STATE E CHIUSE

Elicottero soccorre una donna incinta

Quando ha avuto un malessere, ieri mattina, la circolazione sulla statale del Colle di Nava era già interrotta per colpa di una frana. La donna di Priola, incinta, abitando poco distante dal punto dello smottamento ha potuto ricorrere all'ambulanza per essere trasportata all'ospedale di Ceva, perché il traffico era bloccato. Lì è stato richiesto l'intervento dell'elisoccorso del 118, che ha raggiunto l'Alta Val Tanaro e ha potuto accompagnare la signora nella struttura di regione San Bernardino, per i controlli. Le sue condizioni ora sono buone. «Questa frana è drammatica - sottolinea il presidente della Comunità Montana Giorgio Ferraris - ha evidenziato ancora una volta le difficoltà viarie che ci sono e l'importanza dell'ospedale di Ceva. In questi frangenti sarebbe impensabile ipotizzare di raggiungere altre strutture ospedaliere». La chiusura della statale 28 e l'assenza di altri collegamenti, se non con lunghe deviazioni in Liguria, aprono un grave problema per quanto riguarda gli interventi delle ambulanze, che non riescono, con le loro auto, a raggiungere l'Alta Valle. Nella frana di Priola è rischiato di essere ferito un garessino, S.B., che stava portando l'automobile al collaudo. Terra e pietre hanno sfiorato la vettura, senza danni al conducente. [p. s.]

Tromba d'aria

La Regione riduce rimborsi a Fossano

FOSSANO. Sono finalmente disponibili i soldi per i danni subiti a causa della tromba d'aria che si abbattè sulla città nel settembre 2000. Nel comunicarlo, la Regione ha però annunciato che la franchigia è di 3.000 euro (6 milioni di lire): i danni inferiori a quella cifra non saranno rimborsati. Questo esclude la gran parte delle domande (non sono state presentate 412), in particolare taglierà fuori tutti i proprietari di auto danneggiate dalla caduta di tegole e di altro materiale. Per poterle includere il Comune aveva chiesto alla Regione di ridurre la franchigia a 2 milioni di vecchie lire. Nei prossimi giorni il Comune convocherà comunque tutti coloro che denunciarono il danno nel 2000, per far loro compilare i moduli che si stanno predisponendo. E' stato allestito un apposito locale, nell'atrio dell'Ufficio tributi, per consegnare la modulistica e fornire informazioni. [l. a.]

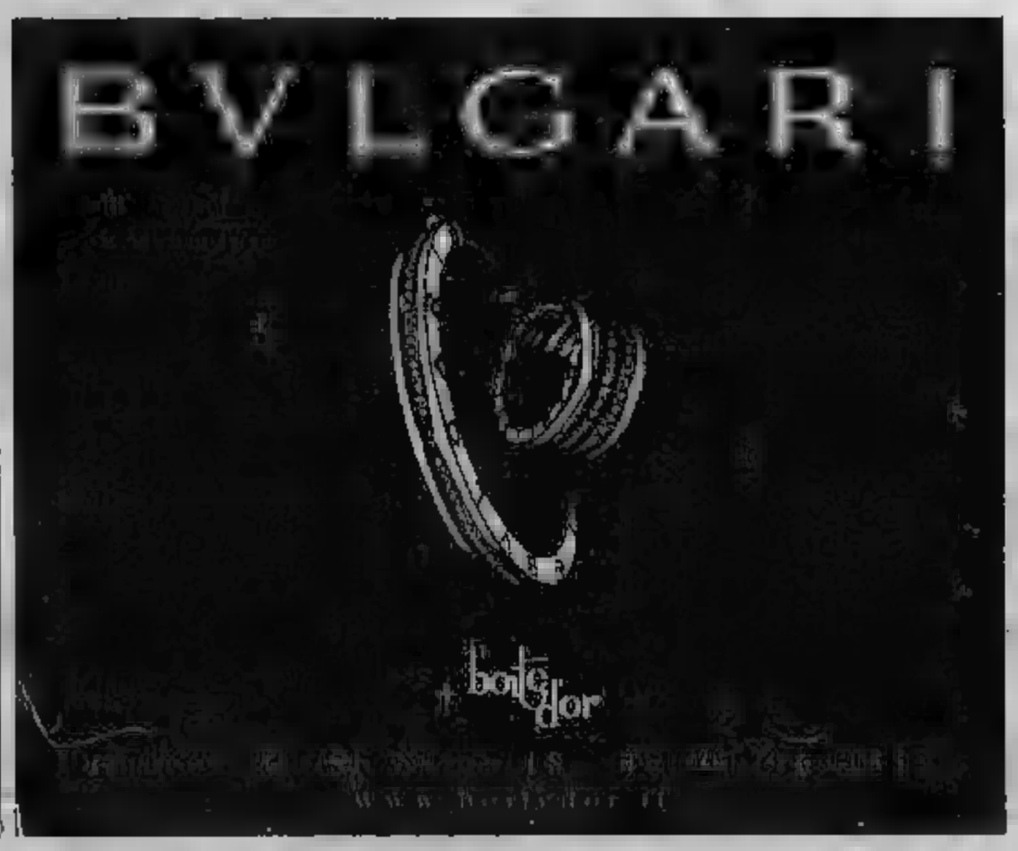

Buon gusto ed eleganza sono di casa
Ristorante - Pizzeria
"Il Pianeta 2000"
Lo staff è lieto di comunicare all'affezionata clientela che sta elaborando il nuovo menù di Natale e San Silvestro
QUALITÀ, PREZZO E CORTESIA!
Via Circonvallazione, 29 TARANTASCA (CN) Tel. 0171 931858
Corso Piemonte, 10 SALUZZO (CN) Tel. 0175 45319

METEO

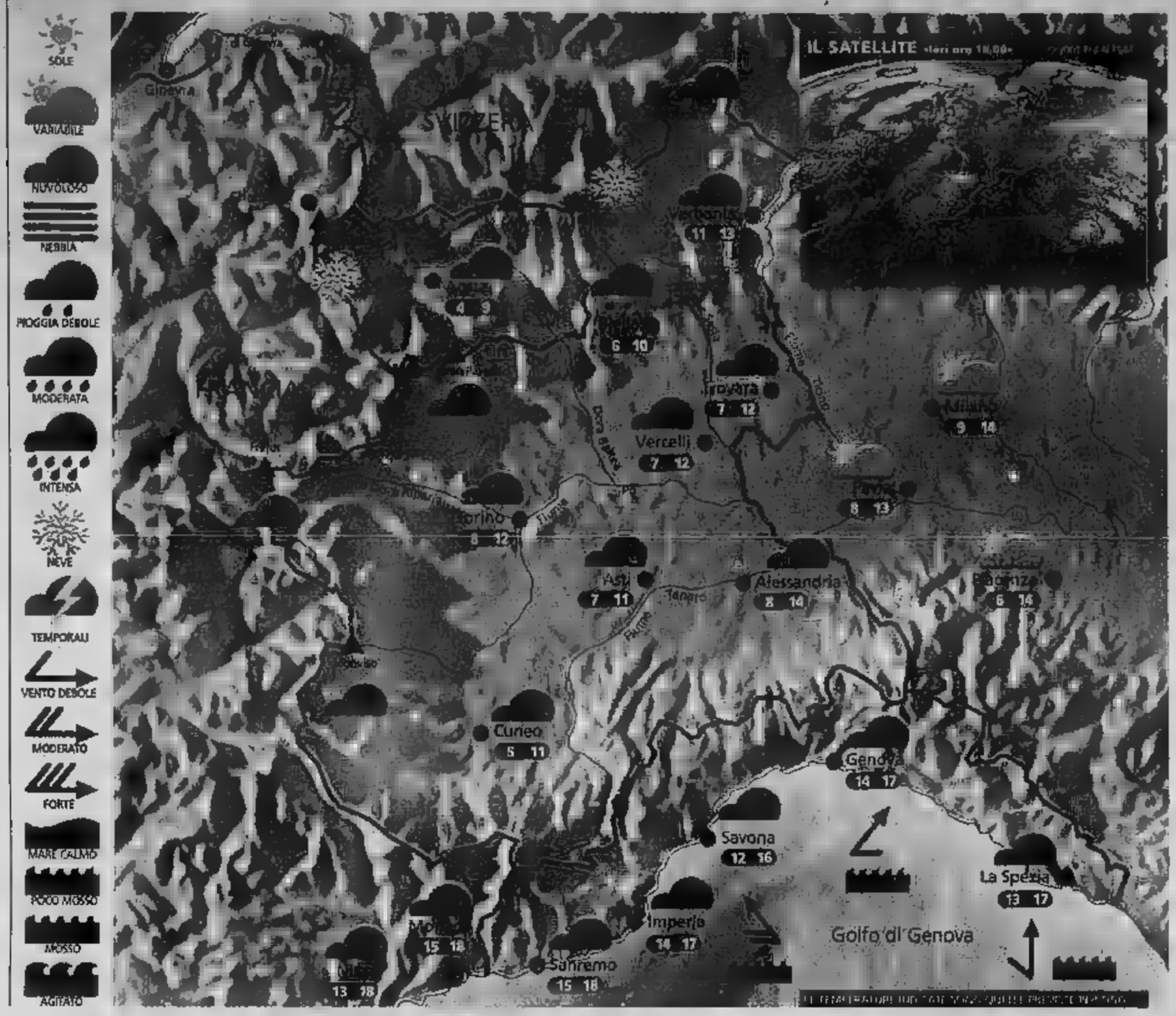

Situazione Ieri il maltempo sulle nostre regioni si è attenuato; la pressione è temporaneamente aumentata ma i nostri guai non sono finiti: da Ovest è infatti in arrivo una nuova veloce perturbazione che determinerà tempo perturbato dalla serata odierna sino alla mattinata di domani. In seguito prevarrà generale variabilità

Previsioni Stamattino ancora sereno in montagna, parzialmente nuvoloso in pianura e lungo il litorale ligure. Possibili banchi di nebbia sul Basso Piemonte. Con il passare delle ore le nubi andranno rapidamente intensificandosi e nel pomeriggio si registrerà una copertura compatta con rischio di qualche pioggia sulla Liguria. Prima della sera i fenomeni dovrebbero fare la loro comparsa anche sulle altre zone. Limite delle nevicate sul 1700 m. Temperatura in lieve flessione. Venti deboli, moderati in quota e sulla Liguria. Venerdì mattina ancora pioggia, in seguito schiarite.

ZOOM

I difetti del turismo alpino invernale

Sembra che la montagna così com'è: selvaggia, affascinante, misteriosa, non attiri più; bisogna «drogarla» per renderla più invitante. Ecco allora gli impianti di innevamento artificiale. Si lavora sodo da novembre, se il tempo aiuta, per preparare le piste. La località montana invernale è sempre più tecnologica, si fanno le metropolitane per portarti direttamente sulla pista e sfoggiare la super tuta multicolore, la fascia firmata e gli occhialini aerodinamici. C'è poi la smania di organizzare la giornata del turista in modo ossessivo: si parte con la sciata classica, poi la gara, la randonnée, seguita dal corso di snowboard, il brindisi con il vin brulé, la fiaccolata, lo shopping, la discoteca. Insomma è sempre la voglia di vedere montagna per i giovani, quei giovani, non tutti per la verità, che se l'offerta è insufficiente, se nel paese non c'è vita, vanno altrove, preferiscono le mete calde e così in montagna si ritrovano gli anziani. Del resto, come agli operatori turistici? La montagna però andrebbe amata non per le svariate attività che vi si possono svolgere ma per la sua unicità. Ricreare ambienti cittadini in quota significa assassinarla, troviamo dunque un giusto equilibrio e uno sviluppo sostenibile.

A CURA DI: www.meteolive.it

PER CHI VIAGGIA

ANCONA	10 18	REGGIO CALABRIA	14 18
BARI	11 18	ROMA	10 20
BOLOGNA	6 18	VENEZIA	10 16
CAGLIARI	14 19	BARCELLONA	12 16
CATANIA	10 19	BRUXELLES	7 9
CATANZARO	12 16	FRANCOFORTE	5 10
FIRENZE	6 18	GINEVRA	6 10
OLBIA	13 18	LONDRA	10 12
PALERMO	14 20	MONACO DI BAVIERA	4 10
	6 17	PARIGI	4 9
POTENZA	7 15	ZURIGO	5 10

OGGI

IL SOLE sorge alle ore 7 e 44 minuti; culmina alle ore 12 e 17 minuti, tramonta alle ore 16 e 50 minuti

LA LUNA: si leva alle ore 0 e 2 minuti; cala alle ore 14 e 2 minuti

WIND WORLD WIDE
IDROCENTRO
www.idrocentro.com

NUMEROSI COMMERCIANTI DEL CENTRO AVEVANO GIA' COMINCIATO I LAVORI DI RIQUALIFICAZIONE

«No» al piano per negozi e vetrine

Fossano, la Regione respinge richiesta di fondi

Il progetto di trasformare via Roma in un centro commerciale «naturale», con insegne e vetrine rinnovate, dovrà attendere: la Regione ha respinto la richiesta di finanziamento per il «Piano di qualificazione urbana», nel quale rientravano alcuni interventi di ristrutturazione di vetrine e insegne dei negozi. Opere in armonia con il piano di arredo urbano e una serie di interventi comunali, come la sistemazione di piazza Battuti e il potenziamento dell'illuminazione pubblica in via Roma, mediante lo spostamento degli attuali «globi» sulle vie laterali.

La notizia del mancato finanziamento ha provocato grande delusione fra i commercianti, alcuni dei quali avevano già avviato la ristrutturazione inserita nel Piano. «Stiamo completando i lavori - dicono i fratelli Tallone, titolari dell'omonima oreficeria -; manca solo lo zoccolo in pietre. Abbiamo completamente ristrutturato la vetrina, attenendoci alle indicazioni del Comune e rifatto l'illuminazione interna. Contavamo, come tutti, sul finanziamento regionale. Peccato che il Piano non sia passato: l'approvazione era data quasi per certa».

Accantonato, almeno per quest'anno, anche il piano di ristrutturazione dei «dehors» del centro, che aveva coinvolto 9 bar. «Eravamo riusciti a far fare i progetti da un unico professionista - spiega Antonello Vizzini del bar Castello - per uniformare tutte le strutture esterne, dalle tende alle fioriere, dando un tocco di eleganza al centro storico. Il Comune riproporrà il progetto, ripresenteremo la domanda, ma chi ha deciso di partire con i lavori quest'anno, non potrà più avvalersi del contributo».

L'approvazione del Piano avrebbe impegnato la Regione a concorrere per il 50% delle spese. Per i «dehors», il Comune si era impegnato a non far pagare la tassa di occupazione del suolo pubblico finché non fosse coperta per intero la spesa sostenuta. «L'esclusione dal finanziamento ci ha molto sorpresi - dice l'assessore al Commercio Francesco Balocco -, perché ci sembrava di aver rispettato lo spirito della legge. Ci spiace soprattutto per i privati che avevano aderito all'iniziativa e ora dovranno rinviare le iniziative programmate. Il prossimo anno ripresenteremo la domanda facendo tesoro delle osservazioni della Regione». Il progetto presentato in Regione aveva coinvolto 90 commercianti. «Un numero rilevante, specie se confrontato a quello di altri centri - osserva il presidente dell'Ascom Federico De Giorgis, presidente della Confcommercio locale -, a riprova della voglia di impegnarsi nel restyling. Collaboreremo alla reiterazione della domanda perché crediamo negli obiettivi di questa legge». [l. a.]

La vetrina degli orafi Tallone in corso di ristrutturazione: alcuni commercianti avevano iniziato i lavori convinti che il piano «passasse»

FONDAZIONE CR SALUZZO

I contributi aiuteranno il territorio

E' stato pubblicato il rendiconto dell'esercizio 2001 della Fondazione Cassa di risparmio di Saluzzo, presieduta da Rabbia. Noto, in modo dettagliato, l'elenco dei contributi concessi nei diversi settori: gli introiti derivano dagli utili delle azioni della Cassa di risparmio di Saluzzo spa, di cui la Fondazione è socio di maggioranza. Nel settore artistico, i più consistenti contributi sono stati erogati alla Diocesi (150 milioni di lire) per la schedatura dei beni; il Premio «Grinzane Cavour» (120) per il festival «Letteratura e Musica»; alla casa di riposo «Tapparelli» (90) per il restauro dell'ingresso monumentale; alla parrocchia del Duomo (100) per il rifacimento dell'impianto acustico.

Nel campo dell'istruzione, il principale intervento è stato concesso al Centro di Formazione per l'artigianato ligneo (80 milioni). Nel settore sanitario, oltre mezzo miliardo è stato assegnato all'Asl 17 per l'acquisto di apparecchiatura e il finanziamento di borse di studio. Alla «Croce Verde» di Saluzzo sono stati elargiti 200 milioni quale parte per la nuova sede, mentre alla casa di riposo «Maero» di Manta sono stati destinati 70 per il rinnovo delle attrezzature. Cento milioni è la somma concessa agli enti che operano nel campo della cultura. Per l'assistenza la somma più rilevante è quella al Consorzio «Monviso Solidale» (55 milioni) per acquistare un mezzo per il trasporto degli anziani. [g. ne.]

DALLA GRANDA

CUNEO

Mostra di fotografie e cimeli sulla Campagna di Russia

Fino a domenica, nella sala mostre della Provincia, è possibile visitare la mostra di fotografie e cimeli sulla Campagna di Russia. L'iniziativa è organizzata dall'Ana. Orario visite dalle 9 alle 20. [c. g.]

MONDOVI'

Il gip ha convalidato i fermi dei tre nomadi

Il gip del tribunale ha convalidato, ieri, i fermi nei confronti dei nomadi Michele Barrero, Isabella e Adriana Massa, accusati di ricettazione in concorso perché sorpresi con un sacco con 5 chili di oggetti d'oro rubati. Isabella è stata poi scarcerata, mentre il padre e la sorella sono agli arresti domiciliari. [p. s.]

Apre lo sportello per l'integrazione dei cinesi

Oggi, a Roma, apre il nuovo sportello comunale per l'integrazione dei cinesi. Attivo il giovedì mattina, sarà gestito da un mediatore culturale. [m. ma.]

Messa in sicurezza delle frazioni Torriana e Capoloira

La Regione ha concesso al Comune un finanziamento di 286 mila euro per le opere, già realizzate, di messa in sicurezza delle frazioni Torriana e Capoloira, colpite dall'alluvione in estate. [m. ma.]

CUNEO

Una riunione congiunta di Rifondazione e lista civica

Stasera, alle 21, nel salone di via Saluzzo 28, riunione congiunta di Rifondazione comunista e lista civica «Sinistra Alternativa». Tra i punti all'ordine del giorno le elezioni provinciali 2004. [r. s.]

ROCCA DE' BALDI

Incontro su «L'amore coniugale nella poesia»

Domani, alle 21, nella Sala incontri di Crava appuntamento con «L'amore coniugale nella poesia» a cura del professor Bartolomeo Musso. Ingresso libero. [r. c.]

MOROZZO

Conferenza per parlare di qualità della carne avicola

Stasera, alle 20,30, nella sala municipale il dottor Alberto Bruciapaglia relazionerà sul tema «La valutazione della qualità della carne avicola». [g. d. m.]

COSTIGLIOLE SALUZZO

Si è dimesso il consigliere di minoranza Cesano

Il consigliere comunale di minoranza Mario Cesano ha rassegnato le dimissioni. La sua sostituzione sarà discussa stasera alle 21, in Consiglio comunale. [al. bu.]

Designati i nuovi priori e Confraternite

Francesco Colombano e Giusi Muratore sono i nuovi priori della Confraternita della Bianca, mentre Lilia Ghia e Aldo Ariaudo reggeranno la Confraternita della Nera. [a. p.]

In municipio si esaminano i lavori sui puntellamenti

Stasera alle 21 in municipio, l'ingegner Giuseppe Tosti, esperto dissesti incaricato dal Comune, farà il punto sui lavori di puntellamento dei portici di via Martiri. Gli edifici del centro sono minacciati dal passaggio dei Tir sulla statale 21. [m. ma.]

Investito da un'auto mentre attraversa la strada

L'altra sera A.T., 75 anni, è stato investito da una «Punto» condotta da una donna, G.M.M., mentre attraversava la strada, in viale Ambrogio da Fossano, davanti alla bocciofila Autonomi. L'uomo è stato medicato per contusioni ed escoriazioni. [l. a.]

Passaggio di consegne al 1° Reggimento

Domani, alle 10,30, in piazza Castello, si terrà la cerimonia di passaggio delle consegne tra il colonnello Claudio Vercellotti, comandante del 1° Reggimento artiglieria da montagna, e il colonnello Renato Genovese. La cerimonia sarà seguita dalla sfilata dei militari, che andrà da piazza Vittorio Veneto a piazza Castello. [l. a.]

MARTINIANA PO

Stasera Consiglio comunale sul nuovo statuto

Il sindaco Giovanna Zetti ha convocato il Consiglio comunale stasera, alle 20,30. All'ordine del giorno della seduta figurano le variazioni al bilancio e l'adozione del nuovo statuto. [g. ne.]

BORGO SAN DALMAZZO

Si parla di bilancio e di Estate

Stasera, alle 20,45, si riunisce il Consiglio comunale. Fra i punti all'ordine del giorno: assestamento bilancio di previsione esercizio finanziario 2002, gestione Estate ragazzi, acquisizione della via Tetto Mantello di proprietà dell'Azienda cuneese smaltimento rifiuti. [r. s.]

INCONTRO A MONDOVI'

Amici di Piazza cercano soci e volontari

MONDOVI'. Cercano volontari per dare nuova linfa all'associazione, «certi che nuove persone portino idee, proposte e aiuto per la programmazione futura». Ecco così l'invito formulato dagli «Amici di Piazza», in vista della riunione convocata per lunedì, alle 20,30, al primo piano dell'Antico Palazzo di Città, in piazza Maggiore, nel quartiere alto di Mondovì, che è la culla del sodalizio.

Con la riunione si «chiamano a raccolta» soci e simpatizzanti, come ha spiegato il vicepresidente Vincenzo Turco, «per relazionare le attività dell'associazione e far promozione, affinché il direttivo possa essere ampliato». Tutti gli interessati possono partecipare, soprattutto se sono intenzionati a lasciarsi coinvolgere nelle iniziative degli «Amici di Piazza», che spaziano dal campo culturale a quello delle manifestazioni. Il direttivo dovrà anche eleggere un nuovo presidente, incombenza alla quale non ha ancora provveduto dopo le dimissioni, a fine luglio, di Aldo Ferrero. [p. s.]

SAMPEYRE, AVEVA 77 ANNI

L'ultimo saluto al veterinario degli allevatori

SAMPEYRE. Si sono svolti ieri pomeriggio, nella chiesa parrocchiale, i funerali del medico veterinario Giovanni Crosetto, 77 anni, morto dopo una malattia. Dal 1957 al '92 si era occupato degli allevatori della Val Varaita, da Melle a Chianale e Bellino, giorno e notte. «Era una figura molto conosciuta, un appassionato del proprio lavoro - dice il sindaco di Sampeyre, Roberto Dadone -. Ne ricordo anche l'arguzia e le battute pronte». «Un suo "pallino"- conta il fratello Adelmo, ex consigliere provinciale - era lo studio. Raccomandava ai ragazzi di impegnarsi sul libro». Crosetto è stato anche per anni presidente dei pescatori della Val Varaita. Lascia la moglie Maria Boero e i figli Elena (farmacista a Galola), Alberto (avvocato a Saluzzo) e Marco (dirigente di una società di revisioni contabili). [al. bu.]

Giovanni Crosetto

CAMBIO DI PROPRIETA' POTREBBE SALVARE GLI IMPIANTI INVERNALI DELLA VAL PO

Piste di Crissolo, oggi si decide

A Paesana vertice tra enti pubblici e gestore

PAESANA

Gli impianti sportivi invernali di Crissolo riapriranno? Si saprà probabilmente al termine dell'incontro, previsto alle 16, nella sede della Comunità montana Valli Po, Bronda e Infernotto, fra gli enti pubblici interessati e l'attuale gestore, Giovanni Genre della «Sipre Monviso ski», che li ha messi in vendita.

Alla riunione prenderanno parte, oltre ai vertici comunitari, anche i sindaci della vallata, rappresentanti della Provincia e Bacino imbrifero montano. Insieme sono proprietari della seggiovia, che, lo scorso anno, è rimasta chiusa, con gli skilift di Crissolo e Pian della Regina, per mancanza di neve. «L'obiettivo - afferma il presidente Aldo Perotti - è quello di non chiudere la stazione invernale: la "Sipre" denuncia una gestione in perdita e abbiamo pronto un progetto di rilancio». L'idea è quella di finanziare le piste da sci con i proventi della vendita all'Enel dell'energia prodotta da una nuova centralina idroelettrica, ancora da costruire. Per gli skilift, la richiesta oscillerebbe intorno al milione e mezzo. «Abbiamo fatto valutare i beni della "Sipre" in prospettiva e acquisto - spiega Perotti -; da parte nostra c'è la massima disponibilità al dialogo. Per quanto riguarda la gestione, vogliamo invece sostituirci al privato, che è vincolato con contratto ancora per una decina d'anni». [m. ma.]

La nuova sede della Comunità montana Valle Po in borgata Santa Margherita

DA VERZUOLO

Baby-talento canta Bella

Stefano Arnaudo, il baby-cantante che ha preso parte a Bravissima di Rai Uno (nella foto insieme al conduttore Mike Bongiorno) è stato selezionato alle semifinali dell'«International pop ethno music», concorso per nuovi talenti. Domani, alle 21, si esibirà per la seconda volta al teatro Villani di Biella. Mercoledì prossimo, che compirà 14 anni il prossimo 21 dicembre, partirà con la famiglia per Roma dove parteciperà alla «Festa degli sconosciuti» di Rita Pavone e Teddy Reno, che mette in palio un contratto artistico per il vincitore. [m. ma.]

A TRINITA'

E' doglianese «Miss Trinità»

Ha 22 anni ed è di Dogliani: Donatella Maria è stata eletta «Miss Puciunin 2002» nella serata conclusiva della «Fiera dij Puciu e dij Bigat» a Trinità. La rassegna, nonostante il maltempo, anche in questa terza edizione ha raccolto notevole successo di pubblico. La kermesse finale dedicata alla bellezza, la giuria era composta da ragazzi della leva 1984, che hanno assegnato anche la fascia di «Miss Trinità» a Michela Farris, ritenuta la trinitese più bella. Lo spettacolo è stato presentato da Marco Marzi, il dj di Ciao Radio. [a. p.]

Borgo San Dalmazzo, sabato il taglio del nastro della 433ª edizione

Per nove giorni è «Fiera Fredda»

Con chiocciole, spettacoli, convegni e stand

BORGO SAN DALMAZZO

Fervono i preparativi per la 433ª «Fiera Fredda» che sabato sarà inaugurata a Palazzo Bertello. Quest'anno il taglio del nastro non sarà affidato a personaggi del mondo dello spettacolo ad uno scrittore che con il libro «La città della gioia» è entrato nel cuore di molte persone. Dominique Lapierre da anni è impegnato in India in battaglia sociale a favore dei bambini poveri e ridotti in schiavitù. Le sue strazianti saghe passioni e speranza, sono considerate più incisive di tanti slogan anti-global gridati per strada e tv. Alla causa dello scrittore francese, il sindaco Pier Paolo Varrone donerà contributo in denaro a nome della città di Borgo San Dalmazzo.

Da all'8 dicembre si susseguiranno spettacoli, mostre, appuntamenti sportivi, convegni, gastronomia, sotto l' della chiocciola, o meglio della «helix pomatia alpina», fiore all'occhiello di Borgo San Dalmazzo. Fra le novità di questa edizione, «...Sotto il della lumaca», una coraggiosa scommessa che l'Ente Fiera e l'amministrazione comunale intendono affrontare con l'Associazione albergatori, il 1° Centro di Elicicoltura e la Consociazione Helicensis Fabula.

«Abbiamo aggregato tutti gli operatori un discorso comune con la convinzione che operando insieme si possono ottenere dei grandi risultati» spiegano all'Ente Fiera.

«...Sotto il segno della lumaca comprende: degustazioni della «helix pomatia alpina» nel padiglione fieristico di Palazzo bertello, e ancora serate a tema, menu a base di chiocciole nei ristoranti convenzionati, kermesse gastronomica con la partecipazione delle città gemellate e, infine, il concorso gastronomico nazionale cuochi under 25.

La «Fiera Fredda» avrà il suo momento clou il 5 dicembre con la città invasa, dall'alba al tramonto, centinaia di bancarelle dove si potranno trovare tante idee da regalare a Natale.

«Fiera Fredda» è soprattutto Mercato nazionale della chiocciola che sarà allestito nella piazzetta interna dell'ex casa di riposo «Don Roaschio», un'area coperta e una sala di contrattazione. Nel mercato potranno lizzate tutte le specie chiocciole, da parte di singoli produttori e di commercianti. Tutte le partite di chiocciole saranno contraddistinte con l'identificazione della specie e della provenienza, inoltre le lumache prodotte dagli associati al 1° Centro di Elicicoltura, saranno confezionate e identificate con il logo dell'associazione sopra riprodotto.

La 433ª edizione della Fiera è stata resa possibile grazie al lavoro di Comune, Ente Fiera Fredda, Camera commercio, Provincia, Regione, Campagna Amica, Atl, Il provinciale e degli sponsor Gioielli Tassone, Bre Banca, Riserva bianca Limone.

Dominique Lapierre con i suoi bimbi di Calcutta: lo scrittore sabato riceverà a Borgo la «Chiocciola della solidarietà»

Il meglio di Eurohumor

Biennale internazionale del sorriso
Nell'ex Bertello le 54 opere finaliste

BORGO SAN DALMAZZO

Le 54 opere finaliste di Eurohumor, «Biennale internazionale Sorriso» promossa da «Primalpe» in sinergia con il Comune di Borgo San Dalmazzo, saranno esposte da sabato all'8 dicembre nell'ex Bertello. Sono gli originali delle opere scelte tra le duemila inviate da artisti di 76 Paesi, ammessi in finale e tra i quali la giuria ha individuato i sei vincitori del assegnado premi per diecimila euro.

Sei i temi a concorso per sorridere su problemi come la carenza di acqua, la salute, sulla fede (Terzo millennio: Dio, dove sei?), sulle favole o il maiale, e ancora sulla lumaca la proverbiale lentezza della quale stata in parallelo a quella dell'Europa. Sarà anche disponibile un catalogo, interamente a colori, che contiene l'elenco dei partecipanti si al , la riproduzione opere esposte a Borgo e il nuovo bando di concorso per l'edizione 2003-2004 della «Biennale internazionale del Sorriso» che procederà di pari passo con la volontà del Comune di Borgo San Dalmazzo di trasformarsi in «Città del Sorriso».

I MONELLI
Abbigliamento Bimbi
Nuova Gestione
Buon Natale
BORGO SAN DALMAZZO (CN) - Piazza Liberazione, - Tel. 0171 266987

GASTRONOMIA-PASTA FRESCA
ALDO e CARLA
SPECIALITÀ LUMACHE PAËLLA
Ampia enoteca
BORGO SAN DALMAZZO
Via Garibaldi, 48
Tel. 0 269063
dal 20 novembre al 15 dicembre
Frittata di lumache
Spiedini di lumache
Lumache del cartoné
Lumache dorate
Lumache con spinaci e fondita
Lumache alla borghigiana
Risotto con lumache
Raglatelle con lumache
Lumache al sugo
Lumache alla bacquiaia
Lumache ai porri
Lumache ai carciofi
Lumache gratinate
Lumache e peperoni
Lumache alla diavola
CESTINI NATALIZI
Servizio a domicilio per pranzi e cene

Colorificio PEPINO
Via Garibaldi n.27
12011 Borgo San Dalmazzo
Tel-fax 0171.269789
Aperto dal lunedì al sabato
Dalle 8.00 alle 12.30 e
Dalle 14.30 alle 19.30

TOGLIETEMI TUTTO MA NON IL MIO NUMERO
SONY J7
a soli
€ 69,00*
invece di
€ 169,00
mondowind
Passa a WIND e mantieni il tuo numero
Corso Giovanni XXIII, 15 - Cuneo
Iniziativa del rivenditore. Offerta valida fino ad esaurimento scorte e solo attivando il servizio Mobile Number Portability. costo della MNP 10 e verrà scalato dal valore della WindAttiva. *Vendita abbinata all'acquisto e all'attivazione di una My Personal Sim da € 30 (€ 15 di traffico 15 attivazione). I valori indicati IVA inclusa. Per informazioni sulle aree del territorio in cui sono disponibili i servizi Wind chiama il 155. I servizi Wind sono disponibili con cellulari Band. Per maggiori informazioni sulla Mobile Number Portability sull'offerta Wind rivolgiti a Mondowind Cuneo.

CUNEO, PRESENTATE INTERROGAZIONI SULLA SICUREZZA DEGLI EDIFICI COMUNALI

Il Nido cresce di 20 posti

Stasera il Consiglio vota l'ampliamento

I componenti la Co[illegible] edilizia passeranno da 15 a 12. La riduzione è prevista dal nuovo Regolamento edilizio, la cui approvazione figura tra i punti all'ordine [illegible] giorno del Consiglio comunale che tornerà a riunirsi stasera, dopo la seduta di ieri.

«L'obiettivo [illegible] questa riduzione - spiega il vicesindaco, Mauro Mantelli - [illegible] rendere più snella l'attività della commissione: più facile la convocazione e il raggiungimento del numero legale. Ricordo [illegible] nel '95 i componenti erano 24».

Il nuovo regolamento edilizio fissa inoltre [illegible] distanza tra gli edifici, l'altezza degli [illegible]bili, le condizioni per il rilascio dell'abitabilità di un appartamento. Un altro importante punto all'ordine del giorno [illegible] l'acquisizione, da parte del Comune, di una serie di locali in via Silvio Pellico, nel fabbricato ex Onmi, che consentiranno l'ampliamento dell'asilo nido, che si trova già nello stesso stabile: si prevede che la disponibilità crescerà di venti posti.

Non [illegible] le interpellanze e le interrogazioni presentate dai gruppi di opposizione. Giuseppe Lauria, Gian Luca Bonelli e Anna Maria [illegible] (Alleanza Nazionale e Grande Cuneo) chiedono [illegible] l'elenco delle proprietà comunali che non risultano a norma con la legge 626 in materia di sicurezza.

«Una questione molto importante come dimostrano anche i tragici eventi che hanno colpito il [illegible]lise e [illegible] Puglia - spiega Lauria -. I cittadini attendono, dunque, delle precise indicazioni sullo stato del patrimonio immobiliare del Comune».

Sempre sulla questione della [illegible] degli edifici pubblici hanno presentato interpellanze anche Riccardo Cravero (Unione di Centro) e Giovanni Beltramo, Giovanni Giordano, Alfredo Manna, Tarcisio Renaudo, Alessandro Spedale, componenti del gruppo [illegible] «Cuneo Solidale». [a. g.]

SABATO GIORNATA DELLA COLLETTA ALIMENTARE

Spesa solidale in cento negozi

Lorenzo Tanaceto

Sabato anche la «Granda» sarà protagonista [illegible] Giornata nazionale [illegible] colletta alimentare. [illegible] a oltre mille volontari, in un centinaio di punti vendita sarà possibile fare [illegible] spesa solidale [illegible] vantaggio dei più poveri, con un gesto di condivisione di comprovata utilità.

L'iniziativa, supportata dalle Compagnie [illegible] Opere, dall'Associazione nazionale alpini e dalle Società San Vincenzo de Paoli, è stata illustrata l'altra sera al Centro Incontri della Provincia. Nata in Italia nel '97 con un primo risultato di 1600 tonnellate, in cinque anni la raccolta [illegible] [illegible] triplicata. «Per affrontare [illegible] povertà, è necessario incontrare qualcuno che, cercando come può di rispondere ai bisogni, li condivida, cioè comunichi [illegible] [illegible] una bellezza della vita che tutti desideriamo» ha detto Marco Lucchini, direttore generale della Fondazione Banco Alimentare, intervenuto a Cuneo con lo scrittore e giornalista Gianluigi Da Rold.

Così come già avvenuto nel 2001 e in anni precedenti, per la Giornata [illegible] colletta [illegible] sabato si troveranno banchi di raccolta all'uscita di negozi e supermercati aderenti a Cuneo, Alba, Bra, Savigliano, Saluzzo, Fossano, Mondovì, Dogliani, Dronero [illegible] in numerosi altri centri. L'altra [illegible] sono stati resi [illegible] i risultati del [illegible]. Nella sola provincia di Cuneo, grazie alla generosità di 41 mila consumatori, sono [illegible] raccolte [illegible] tonnellate di generi alimentari [illegible] prima necessità, di cui 13 tonnellate nel capoluogo, con 1200 volontari coinvolti. Dalla «Granda», le merci sono [illegible] fluite direttamente [illegible] magazzino del Banco Alimentare del Piemonte [illegible] Moncalieri e [illegible] state tutte distribuite a circa 500 enti regionali convenzionati di beneficenza.

ARTIGIANI

Le novità della Finanziaria 2003 e il rapporto tra imprese e Fisco

L'IMPATTO degli studi di [illegible] sulle realtà azien[illegible] [illegible] le criticità emerse, [illegible] novità [illegible] della Finanziaria 2003, i rapporti tra contribuenti ed amministrazione finanziaria [illegible] stati al centro della riunione [illegible] Dipartimento Fiscale di Confartigianato Piemonte convocato a Cuneo, il [illegible] novembre scorso, dal responsabile politico regionale per la [illegible] fiscale Mario Giuliano, di Boves. I lavori si [illegible] sono svolti alla pre[illegible]nza e con la partecipazione di Giampiero Brunello, consulente giuridico del ministro delle Finanze, di Carmine De Giacomo [illegible] e di Micaela Trucco, dell'Agen[illegible] Regionale delle Entrate, di Andrea Trevisani responsabile nazionale di Confartigianato per il settore Tributario e Fiscale e dei componenti l'Osservatorio Provinciale sugli studi di settore.

Mario Giuliano

La qualificata partecipazione, ed in particolare quella di Brunello ha consentito di sviluppare tematiche di massima rilevanza e di aprire un confronto propositivo teso alla verifica delle esigenze [illegible] affinamento e miglioramento degli studi di settore, rappresentando nel contempo le istanze del mondo imprenditoriale [illegible] [illegible] valido lavoro svolto dall'Osservatorio Provinciale presieduto De Giacomo.

«In particolare, - rileva Giuliano - si sono analizzate, e sono [illegible] condivise, [illegible] necessità riferite alla revisione degli indici [illegible] territorialità che, ad oggi, [illegible] risultano incidere sul risultato degli studi, alla diversa valutazione dei beni strumentali, operando non sul [illegible] storico [illegible] sul valore di [illegible] del bene, [illegible] considerazione dell'intervallo di confidenza, riconoscendo la congruità per i ricavi che si posizionano tra il valore mini[illegible] e quello puntuale».

Sotto il profilo accertativo [illegible] inoltre l'importanza del contraddittorio e la necessità conseguente di una attenta valu[illegible] da parte dell'amministrazione finanziaria della situazione oggettiva [illegible] ogni singolo contribuente. Al riguardo Brunello ha richiamato l'esigenza che gli Uffici adottino comportamenti omogenei, [illegible]itando di trattare in modo diverso situazioni analoghe.

«Parimenti è stata riaffermata [illegible] per parte nostra, - ha detto Mario Giuliano - l'improponibilità, nell'ottica della trasparenza avvista [illegible]n l'operazione studi di settore, di accertamenti [illegible] soggetti [illegible] e coerenti che non [illegible] motivati e fondati su dati e riscontri oggettivi».

«Sulla questione studi [illegible] set[illegible] - ha concluso Giuliano - l'impegno e l'attenzione [illegible] Confartigianato saranno massimi al fine di verificare che il rapporto tra contribuenti [illegible] amministrazione finanziaria si sviluppi concretamente su principi fondati sulla certezza [illegible] sull'equità».

SIMULAZIONE D'EMERGENZA ALLA CASERMA DI CORSO [illegible] GASPERI

[illegible]bini dalla Mat[illegible]ma di Dronero in visita [illegible] vigili del fuoco

Un gruppo [illegible] alunni della scuola materna [illegible] Dronero è stato ospite, l'altra mattina, del Comando provinciale dei vigili del fuoco. Nel corso della visita alla [illegible] di corso De Gasperi i pompieri hanno simulato [illegible] serie di operazioni di emergenza. I bambini, accompagnati dalle maestre, hanno potuto inoltre ammirare anche i mezzi [illegible] soccorso. La visita al Comando provinciale dei piccoli alunni fa parte [illegible] iniziativa didattiche sulla sicurezza. La presenza dei bambini nella sede ha coinciso, tra l'altro, [illegible] la partenza, per le [illegible] alluvionate del Sud Piemonte, [illegible] colonna mobile dei vigili del fuoco di Cuneo. [r. s.]

ALBA. Stasera, ore 21, al «Sociale» si inaugura la stagione musicale con il recital «Goethe, Beethoven e Schubert: percorsi poetici in una notte di stelle», con Arnoldo Foà e il pianista Giorgio Costa.

CUNEO. Vittorio De Scalzi è stasera «Il suonatore Jones» ricordando l'amico Fabrizio De André con il nuovo concerto-spettacolo che porta al «Toselli», [illegible] 21. Biglietto costa 20, 15 e 10 euro.

[illegible] Al «Quattro gatti», via Lanciamano, stasera, dalle 20,30, degustazione della birra Le Baladin, con salse preparate dallo chef Giuseppe.

BORGO SAN DALMAZZO. Domani alle 17,15, per iniziativa dei Lions Club Borgo San Dalmazzo Besimaude, in Municipio, inaugurazione della mostra di disegni «Il sogno della pace» con i lavori realizzati dagli alunni di Robilante, Roccavione, Vernante e Limone che hanno partecipato al concorso «Un poster per la Pace». Alle 18, la premiazione nell'istituto.

GENOLA. Nel teatro parrocchiale [illegible] conclude stasera, alla 21, la rassegna di cabaret «Ridigenola» con il fossanese Manlio Pagliero, in «Partners».

DRONERO. Stasera alla trattoria «Ottocento» è di scena la selvaggina. Saranno serviti vini dei poderi Colla. Cena 28 euro, tutto compreso; prenotazioni allo 0171/904107.

Vittorio De Scalzi

VERZUOLO. Il «The Black Brew» ospita la band Four for blues che proporrà i successi dei Blues Brothers.

MONDOVÌ. Stasera, ore 21, al cinema Bertola, [illegible] film «Il popolo migratore» di Perrin.

FRABOSA SOPRANA. «Speciale David Bowie» dalle 23 alla discoteca Gipsy.

CARRÙ. Per la rassegna piemontese va in scena stasera (dalle ore 21) la commedia brillante «Un, dui, tre, quatr e... vintesèt», liberamente ispirata da un'opera di Eduardo De Filippo. In occasione del primo anniversario del Well's pub stasera omaggio di una birra a ogni clien[illegible].

PEVERAGNO. Al «Tucano», dalle 22 musica dal vivo con Provincia Italiana.

SAVIGLIANO. Al Malibù Jazz [illegible] stasera (ore 21,15) la rassegna [illegible] propone il trio di Walter Calloni, Attilio Zanchi e Massimo Colombo.

REVELLO. Oltre 300 persone hanno assistito domenica al «Concerto per «Enrico», organizzato a sostegno dei bimbi disabili. Si [illegible] esibiti, molto applauditi, i [illegible] ragazzi [illegible] CoruSmile di Paesana.

[illegible] Gli «Amici di Tavio Cosiov organizzano un [illegible] di cucina occitana. Per informazioni tel. 0176/976016.

VERZUOLO. Per gli itinerari gastronomici della Valle Varaita, domani sera si [illegible] [illegible] «Società» di Villanovetta, con [illegible] antica ed occitana. Per prenotare tel. 0176/85495.

ISTITUTO «DE AMICIS»

Oggi i ragazzi incontrano il volontariato

CUNEO. Si [illegible] oggi l'assemblea di istituto del «De Amicis», intitolata «Scuola e volontariato». L'iniziativa, che fa seguito all'apertura dello sportello scuola-volontariato, avvenuta in primavera, è finalizzata a sensibilizzare gli studenti sulle attività dei volontari [illegible] a presentare alcune associazioni che l'istituto intende «adottare», aderendo così al progetto del [illegible] interregionale permanente del volontariato del Piemonte e Valle d'Aosta. L'assemblea coinvolgerà contemporaneamente, [illegible] 8,10 alle 13,20, le classi del biennio e del triennio. Le prime incontreranno, all'interno dell'istituto, [illegible] rappresentanti di Legambiente, Lida e Amnesty International. Du[illegible] l'intervallo [illegible] in vendita «equo-solidale» alcuni prodotti presentati da Compartir Gi[illegible] La Cascina. Nel Centro incontri della Provincia, gli allievi [illegible] incontreranno le associazioni: Compartir Giovane, La Cascina, Emergency. Nell'intervallo anche qui [illegible] proposti prodotti in vendita «equo solidale». [v. p.]

«VILLA», STOP AI RICOVERI

Cuneo Confreria Ora più grande l'ospedale Carle

[illegible] L'ospedale cittadino non fa più ricoveri a Villa (la sede di corso Francia) e congloba tutte [illegible] attività in due sole strutture, il «Santa Croce» in centro e il «Carle» a Confreria. L'ultimo reparto a essere trasferito oggi [illegible] quello di Malattie Infettive, che da Villa vanno al Carle. Struttura, questa, che negli ultimi anni è stata oggetto di una profonda ristrutturazione per trasformarla da ospedale a moderno nosocomio multidisciplinare, al fine di ospitare le divisioni di Medicina antinvalidante, di Pneumologia, Psichiatria (già presenti), oltre alle Malattie Infettive. A seguire, il Centro di Emodialisi e l'Oncologia. La divisione di Malattie Infettive si presenta completamente rinnovata grazie al finanziamento nazionale che [illegible] per[illegible] la costruzione [illegible] [illegible] nuovo corpo [illegible] fabbrica a tre piani fuori terra [illegible] [illegible] superficie [illegible] 10.800 metri quadri, collegato alla struttura esistente. Trove[illegible] collocazione anche le nuove camere mortuarie [illegible] l'Anatomia patologica. [l. m.]

OGGI MANIFESTAZIONE

C'è un corteo studentesco per la pace

CUNEO. «Per la pace contro la guerra globale e permanente, senza "se" [illegible] senza "ma" oggi scendiamo in piazza». Firmato: Coordinamento [illegible]udentesco.

L'appuntamento per gli studenti cuneesi che aderiscono alla manifestazione è alle 8,30 di stamani, in piazza Europa. «Oggi più che mai - si l[illegible]ge nel volantino redatto dal comitato - è necessario riavviare [illegible] prospettiva di pace e [illegible] dialogo, [illegible] mondo alternativo all'attuale globalizzazione di guerre e di ingiustizie. La guerra, da mesi preannunciata, nonostante la risoluzione dell'Onu, sarà inevitabile. [illegible] inevitabile sarà la strage del popolo iracheno».

Il Coordinamento studentesco lancia una proposta «Chiediamo di riutilizzare i soldi [illegible] verrebbero spesi per l'acquisto di missili per risolvere i grandi problemi, dal caso Fiat, all'edilizia [illegible]lastica, alla disoccupazione, alla precarietà». [r. s.]

LETTERE AL [illegible]IORNALE

L'Ottolenghi ringrazia studentesse [illegible]

Il presidente e il Consiglio di amministrazione della casa di riposo «Ottolenghi» hanno appreso [illegible] viva soddisfazione l'attenzione del sindaco, espressa tramite l'assessore Pellissero, di sbloccare la situa[illegible] [illegible] [illegible]o edificio adiacente a corso Canale per completarne la costruzione al più presto. La [illegible] struttura è quanto mai importante perché l'esigenza [illegible] nuovi posti [illegible] [illegible] impellente e spiace dover rifiutare ospitalità alle [illegible] persone [illegible] chiedono asilo. Inoltre, la disponibilità del nuovo edificio consentirebbe di eliminare le ormai [illegible] camere degli ospiti, situate nell'ala vecchia prospicien[illegible] [illegible] via Romano, e di spostarne gli occupanti nella nuova [illegible].

Per quanto attiene alla solidarietà vorremmo ringraziare le studentesse della scuola magistrale «Leonardo da Vinci» che ogni settimana, con bravura [illegible] alto [illegible] di umanità, [illegible] ad intrattenere [illegible] ospiti [illegible] giochi [illegible] spettacoli vari portando loro una [illegible] di felicità e di allegria.

L'occasione ci è gradita per esprim[illegible] un sentito grazie a tutti [illegible] che hanno voluto dimostrare la loro sensibilità anche con piccole [illegible] [illegible] cortesemente ri[illegible] chiamare l'attenzione della città sul nostro istituto, che affida la propria competenza, efficienza ed efficacia nel prendersi cura degli anziani non [illegible] ad una oculata gestione e alla professionalità degli operatori, ma in particolare, [illegible] vita del [illegible] di civismo, di compartecipazione e di responsabilità dei cittadini albesi.

Eugenio Bruni, presidente Casa [illegible] Riposo «Ottolenghi» Alba

«Chi ci aiuta a non far togliere il telefono pubblico?»

Con una decisione a sorpresa la Telecom ha chiuso il telefono pubblico da molti anni attivo sotto l'androna del municipio. È minaccia [illegible] [illegible] sorte per l'apparecchio in funzione a Colletto, se l'anziana signora che [illegible] gestisce [illegible] [illegible] una [illegible] [illegible] (non capisco a quale titolo, avendo presente che quello è l'unico telefono in assoluto della borgata i cui abitanti, tutti anziani, rimarrebbero così privi del collegamento in caso di bisogno). Si dice che i servizi per la montagna non turistici vanno garantiti [illegible] potenziati, [illegible] [illegible] è purtroppo ben diversa. Ci [illegible] qualche autorità disposta a intervenire?

Silvio Einaudi, Castelmagno

NUMERI UTILI

AUTOAMBULANZE

Cuneo 0171 66444; Alba 0173 316.313, Cri 0172 441.744; Alberetto Torre 0173 520.144; Borgo San Dalmazzo 0171 260.13; Busca 0171 945.658; Caraglio 0171 619.102; Cava 0174 7031; Fossano [illegible] 699.111; [illegible] 0174 552.255; [illegible] 0174 393.090; Peveragno 0171.339.555; Racconigi 0172 84.644; Ormea 0174 393.090; [illegible] 0175 45.246; [illegible] 840.866; [illegible]5 del Bosco [illegible] 551.02; Savigliano (Cri) 0172 717.107; [illegible]5 0171/959.126.; Racconigi 0172 [illegible].844; Savigliano 0172 717.017.

FARMACIA DI TURNO

A Cuneo dalle ore [illegible] alle ore 22 (a serrande aperte) [illegible] dalle ore 22 alle ore 8 (a serrande abbassate): Comunale 2, via Bongiovanni [illegible], telefono 0171 634.393. Gli altri Comuni le farmacie di turno svolgono anche la reperibilità notturna, su chiamata, [illegible] loro presentazione di ricette mediche:

Alba: *Parussa*, via Cavour 7, telefono 0173 440.400.

Bra: *Balbiani*, via [illegible] [illegible] 412.419.

Fossano: *Crosetti*, viale Regina Elena 15, telefono 0172 695.087.

Mondovì: *Balbo*, via S. Agostino 9, telefono 0174. [illegible]

Saluzzo: *San Chiaffredo*, [illegible] Italia 56, telefono 0175 42.225.

Savigliano: *Dominici*, via Cavour 2, telefono 0172 712.252

CEDESI Ristorante Vicinanze Cuneo. Ottimo avviamento dimostrabile. Telefonare dal giovedì alla domenica allo 0171 62051

OFFICE - [illegible]
PROGETTAZIONE & COSTRUZIONE SITI INTERNET
WEB HOSTING
DOMINI
CONSULENZA INTERNET
Info Line 0174 715914
www.office-web.it - info@office-web.it

[illegible]
ONE WAY
FOSSANO - Viale Ionzo
Tel. 0172.69.41.14
Attrazioni e Strip Tease internazionali
Chiuso Lunedì e Martedì

[illegible] CBS
CITTA' DI [illegible]
Neve e Montagna
presso l'ALA POLIFUNZIONALE
di Piazza del Popolo a Savigliano
salone con stand-espositivi di
Negozi Sportivi
Stazioni Sciistiche del Piemonte
Comunità Montane
Editoria di Montagna
Agenzie di Viaggio
Proiezione Filmati
Simulatori di discese con gli sci
Palestra di Arrampicata
Rifugi [illegible] Guide Alpine
ORARIO APERTURA SALONE
- Sabato 30 novembre ore 16-23
- Domenica 1 dicembre ore 10-19
Venerdì [illegible] novembre [illegible]re [illegible]
SERATA con l'ALPINISTA CESARE MAESTRI
Sabato [illegible] novembre [illegible]
SERATA dello SCI CLUB con l'INTERVENTO di FRANCO GIONCO
Domenica 1 dicembre ore 15
STAGE PREPARAZIONE SCI
"I Grandi Animali Selvatici sulle Alpi"
www.entemanifestazionisavigliano.com

SERV. PROM. PUBLIKOMPASS

«Quasi Quasi» a Savigliano propone oltre 200 metri quadrati di esposizione in cui i clienti possono trovare tutto l'abbigliamento dal premaman fino ai 16 anni

Promozioni natalizie da «Quasi Quasi» ■ Savigliano e «Brums» a Cuneo

Il look che piace ai più piccoli

Simpatiche idee da Baby shop a Racconigi

UNA linea quasi retta, storicamente di grande rilevanza, collega tre centri come Racconigi, Savigliano e Cuneo. Quella linea costituisce anche idealmente un percorso nell'ambito del quale è possibile trovare interessanti proposte per tutto quanto ha a che fare con le esigenze dei bambini e delle mamme in termini di abbigliamento, calzature, giochi e dietetica.

Soprattutto in questo periodo pre-natalizio, è fondamentale avere idee chiare e proposte interessanti per un regalo che sia banale, sia utile, educativo e concreto.

Partendo da Racconigi, troviamo un punto di riferimento che vanta ben 27 anni di esperienza nel settore dell'abbigliamento per bambini e ragazzi da 0 a 16 anni, delle calzature per bambini e dei prodotti dietetici. Si tratta di «Baby Shop», con sede nella centrale via Levis 32. «Le nostre proposte - spiega Michelangelo Fumero - puntano su marchi validi e conosciuti: per fare qualche esempio, da Balducci e Naturino nelle calzature a Replay e Diesel nell'abbigliamento, fino a tutta la linea Chicco per quanto riguarda i giochi per bambini. Nei prodotti dietetici possiamo vantare prezzi molto competitivi». «Baby Shop» si trova nei pressi di un'ampia piazza che offre un comodo parcheggio e da domenica, fino a Natale, sarà aperto tutti i giorni, festivi compresi.

Da Racconigi a Savigliano, dove da qualche mese ha aperto i battenti «Quasi Quasi», ultimo di un'importante catena della quale fanno parte anche i negozi cuneesi «Brums» e «Chicco». «Quasi Quasi» si trova in via Luigi Grassi 7 a Savigliano, in pieno centro storico. La clientela può beneficiare di un ampio parcheggio nei pressi della vicina piazza Cesare Battisti, così come in via Ferreri, entrambe a poche decine di metri: un servizio in più che la particolare posizione del negozio offre. Quasi Quasi propone oltre 200 metri quadrati di esposizione, in cui i clienti possono trovare tutto l'abbigliamento, dal premaman fino ai 16 anni; inoltre calzature e giocattoli, nonché intimo per bambini e mamme e pigiameria. In occasione del Natale sono scattate interessanti promozioni: sabato e domenica 15% di sconto su tutti i capi in pile e velluto; il 7-8 dicembre sconto del 15% su tutti i capi spalle (giacche, giubbotti, piumini, cappotti); il 14-15 dicembre sconto del 15% su tutti i capi in lana e in felpa; infine il 21-22, sconto del 15% sui capi d'intimo.

A Cuneo in via Carlo Emanuele III, 26 si trova «Brums»: dallo scorso settembre ha cambiato gestione e si presenta più rinnovato che mai all'appuntamento con la sua clientela, soprattutto all'importante appuntamento con il Natale. Tutto l'abbigliamento e gli articoli premaman e i modelli da zero a 16 anni caratterizzano la sua offerta, comprese le taglie conformate. Una delle prerogative che caratterizza Brums è il fatto di essere aperto un giorno alla settimana con orario continuato: per la precisione, il martedì dalle 9 alle 19,30. Promozioni natalizie anche da «Brums» dove domenica ci sarà uno sconto del 15% su tutti i capi di intimo; il 3 e 8 dicembre, 15% su tutti i capi in lana e in felpa; il 12 e il 15 sconto del 15% su tutta la jeanseria e infine il 17 e il 22 sconto del 15% su tutti i capi in pile e velluto.

Le tante proposte che si possono trovare a Cuneo in via Carlo Emanuele III 26 da «Brums» foto bernardi

Quasi Quasi...

Abbigliamento bimbi - ragazzi e premaman

Amore, Chicco, Superga, Sottocoperta
O'neill, Denny Roses, Tommy Hilfinger
Monnalisa, Jeckerson

SAVIGLIANO
Via Luigi Grassi, 7 (angolo p.za C. Battisti)
Tel. 0172 22705

TUTTI I MARTEDÌ
orario continuato ore 9,00 - 19,30

CUNEO - Via Carlo Emanuele III, 26
Tel. 0171 694647

BABY SHOP

BALDUCCI
NATURINO
GEOX
CHICCO

ARMANI JUNIOR
REPLAY & SONS
DIESEL
LEE
GUESS
TIMBERLAND
BRUMS
EVERLAST
GEOX
MINIMAN
FIDOCO
RITA

RACCONIGI (CN) - Via Levis, 34 - Tel. e Fax 0172 86580 - e-mail: fumero.m@libero.it

COSTRUZIONE DELLA STRADA D'ACCESSO E CONSOLIDAMENTO COLLINARE

Impegno sull'ospedale

Alba-Bra, interviene la Provincia

I vertici della Provincia e dell'Asl 18 per il nuovo ospedale Alba-Bra che verrà costruito a Verduno

ALBA

Una riunione sui problemi dei collegamenti viari e del consolidamento del colle collinare, legati alla costruzione del nuovo ospedale unico Alba-Bra, a Verduno, si è svolta ieri tra i vertici della Provincia e Asl 18. Sono intervenuti il vice presidente e assessore provinciale Franco Revelli, gli assessori Mario Riu, Giuseppe Rosciano, Antonio De Giacomi, il presidente del Consiglio regionale, Giovanni Ciravegna e il sen. Vito Valsania, i consiglieri Bartolomeo Borgogno, Gian Mario Giolito, Roberto Nizza e Ivana Piumatti. L'Asl era rappresentata dal direttore generale Francesco e dai tecnici. Sono stati affrontati due problemi sui quali la Provincia ha preso degli impegni. Il primo riguarda la costruzione della strada al nuovo ospedale dalla provinciale Roddi-Verduno e dal futuro casello autostradale. E' stato concordato che il 6 dicembre si terrà a Cuneo una riunione tecnica promossa da Revelli durante la quale la Provincia presenterà una proposta complessiva per la viabilità al con progetto e indicazioni sul finanziamento. L'altro problema, di cui la Provincia si farà carico, riguarda il raccordo tra il progetto di consolidamento del colle collinare su cui sorgerà l'ospedale con quello del lotto autostradale 2/6 (Roddi-Diga Enel). Anche questo punto sarà affrontato il 6 dicembre a Cuneo. Intanto, il coordinamento promotore dell'ospedale Alba-Bra ha fissato per il 9 dicembre (municipio Alba) un incontro con Asl, Regione, sindaci, parlamentari per fare il punto della situazione del nuovo ente. [g. f.]

IL BILANCIO PER IL 2003 NON PREVEDE AUMENTI

Alba, invariate tasse e imposte

ALBA

La giunta comunale ha approvato nella seduta di martedì pomeriggio il bilancio 2003: sarà portato all'approvazione del prossimo Consiglio comunale che si terrà prima di Natale, in una data ancora da fissare, tra il 20 e il 23 dicembre. Pareggia sulla cifra di 35 milioni di euro con spese per investimenti pari a 8 milioni e mezzo di euro di cui 5 milioni e 700 mila euro per opere nuove e completamenti. Non ci saranno aumenti delle imposte, ma ci sarà una riduzione del 2% sulle spese correnti. In Comune dicono che il «taglio» riguarderà l'acquisto di beni e servizi da parte degli uffici comunali, una gestione rigorosa che consentirà un risparmio di circa 200 mila euro. A fronte dei 4 milioni e 700 mila euro di investimenti, saranno contratti mutui per un milione e 300 mila euro (nel 2003 la cifra dei mutui sarà superiore e quella di 1 milione e mezzo di euro prevista nel 2004 allo scopo di limitare l'indebitamento e quindi non lasciare una eredità troppo pesante alla nuova amministrazione che si insedierà nel 2004).

Nessun aumento di imposte e tasse per i cittadini. Sull'Ici ci sarà anche una riduzione per i proprietari di abitazioni che accettano di cederle in locazione ad affitto minore, concordato: in questo caso l'ici previsto per la seconda casa è 6,75 per mille scenderà a 3,5 per mille. Anche per la tassa rifiuti sono previste agevolazioni per le unità immobiliari non utilizzate.

Commenta il sindaco, Giuseppe Rossetto: «Vorrei che tutti gli anni ci fosse da approvare un bilancio in cui prevalgano gli aspetti positivi, come il mantenimento del livello degli investimenti, senza aumento tasse e con previsioni agevolazioni. Nonostante il taglio alle spese i servizi per i cittadini saranno mantenuti e con tariffe invariate». Tra le opere del 2003, figurano l'ampliamento del fabbricato «Ampelion» per i corsi universitari di viticoltura ed enologia (1 milioni di euro), due nuove Materne nei corsi Europa ed Enotria, interventi sulla viabilità e manutenzione straordinaria del patrimonio comunale con particolare attenzione al verde pubblico.

> La minoranza: «Ci preoccupa la voce entrate che non consentirà di far fronte agli imprevisti»

Dall'opposizione replica Marinangela Roggero (Margherita): «Attendiamo di esaminare il bilancio. Da subito osserviamo che il taglio delle spese del 2% di per sé non è difficile da assorbire, ma preoccupa la voce entrate. Quest'ultima, già penalizzata al massimo consentirà solo l'ordinaria amministrazione con difficoltà a far fronte a imprevisti o a sfruttare occasioni, iniziative meritevoli che dovessero presentarsi durante il prossimo anno». [g. f.]

IN BREVE

ALBA

Agente della Questura ferito in uno scontro

In uno scontro tra due auto avvenuto ieri sulla tangenziale in località Mogliasso, è stato ferito Matteo Sergio Bisaccia anni) abitante ad Asti, agente della Polizia di Stato della Questura astigiana: è stato trasportato con l'elisoccorso all'ospedale di Cuneo dove è ricoverato con prognosi riservata. Sull'altra auto viaggiava una famiglia di belgi abitanti a Priocca: Vilmos Bukkfalui, la moglie e la figlia che hanno riportato ferite guaribili tra 6 e 15 giorni. [g. f.]

In sala Fenoglio si parla della legge Bossi-Fini

Questa sera (sala Fenoglio, ore 21) si terrà un incontro sul tema: «La legge Bossi-Fini: i principi e i problemi pratici». E' organizzato dall'associazione culturale «Politica e società» e dal coordinamento Gruppi per una giustizia solidale. [g. f.]

Festa del corpo di polizia penitenziaria

Oggi si terrà la festa del corpo di polizia penitenziaria di Alba: alle 10 messa in Duomo celebrata dal vicario generale mons. Giovanni Battista Gianolio. [g. f.]

SOMMARIVA BOSCO

Incontro sugli anziani malati cronici

Stasera, ore 20,45, nella conferenze di viale Scuole, incontro su «I diritti degli anziani malati cronici. Aspetti sanitari e giuridici». [r. c.]

BRA

Consiglio comunale oggi al Centro Arpino

Oggi (inizio alle 17,30) nella sala conferenze del Centro Arpino si terrà il Consiglio comunale. In apertura al neo assessore Giuseppe Bergesio subentrerà, nel posto di capogruppo di «Uniti per Bra», al dottor Lucio Mastrolia. [v. m.]

BRA

Si presenta il liceo linguistico e della comunicazione

Stasera (ore 21) al centro Arpino si presenta il Liceo linguistico e della comunicazione «San Giuseppe». [v. m.]

BRA

Delegazione municipale dal presidente senegalese

Ieri la delegazione composta dall'assessore all'Istruzione e alle attività produttive, Giovanni Comoglio, e dal dirigente della Ripartizione Socio-Assistenziale e Culturale Marinella Masini, è stata ricevuta a Dakar dal Presidente della Repubblica del Senegal, Abdullah Wade. Il Capo dello Stato della repubblica centrafricana ha consegnato l'attestato di «Ospite d'onore» al Senegal in dell'ormai pluriennale rapporto che si è creato tra le Amministrazioni comunali di Bra e Fossano con la città di Thies. [v. m.]

INTERVENTO DEI LIONS CLUB

Bra restaura la statua del Cottolengo

I Lions club di Bra hanno deciso di restaurare il monumento di San Giuseppe Benedetto Cottolengo, il cittadino più noto di Bra, che si trova al parte alta di piazza Caduti per la Libertà. Il monumento dedicato al fondatore della «Piccola Casa della Divina Provvidenza» è un'opera del 1900 realizzata dallo scultore Celestino Fumagalli. Per combattere le incurie del tempo e degli agenti atmosferici, che hanno lentamente eroso tutta la superficie, il direttivo del Lions Club Bra - presieduto da Roberto Costamagna - ha deciso di realizzare un «service» a favore di tutta la collettività, curando la ripulitura della e la sua ne straordinaria nei punti in il monumento. L'idea è piaciuta anche al club femminile «Bra del (presieduto da Giovanna Vaira Rabino) che ha deciso di partecipare al progetto. In questi giorni gli allievi della Scuola di restauro di Cuneo stanno elaborando l'intervento da effettuare: ci intoppi derivanti dal maltempo, l'opera potrebbe essere riportata al antico splendore prima delle prossime festività natalizie. [v. m.]

DOPO I LAVORI DI

Nuova bocciofila per gli albesi

La bocciofila comunale è stata inaugurata domenica dopo i lavori di ristrutturazione, che avevano comportato un periodo di chiusura e di apertura parziale. L'impianto è disponibile già da settembre ma solo domenica si è tenuto il pranzo inaugurale per 180 persone tra soci, simpatizzanti e amici. Sono stati rinnovati il bar, i locali cucina, eseguiti lavori di manutenzione straordinaria e di messa a norma. Sono stati riaperti i bocciodromi, mentre è stata realizzata una sala per il gioco delle carte e televisione con abbonamento Tele+ e Stream. Non solo i locali sono stati rinnovati anche il sistema di gestione, che ha visto separare la parte sportiva, agonistica e ricreativa da quella del bar. Presidente della bocciofila è stato nominato Sergio Salvatico, vice Alberto Cirio. Del direttivo fanno parte Cristiano Bongiovanni (segretario), Armando Ponzio (direttore sportivo) e Rita Fracchia. All'inaugurazione sono intervenuti il sindaco, Giuseppe Rossetto, il vice Alberto Cirio, il senatore Tomaso Zanoletti, l'on. Guido Crosetto, il vice presidente del consiglio regionale Francesco Toselli, il presidente della Fondazione Giacomo Oddero e l'assessore delegato allo sport, Giulio Abbate. [g. f.]

DANCING CUBO
GIOVEDÌ 28
con l'orchestra
GIUSY MERCURY
PER I GIOVANI H.O
RADIO
S.S. N. 20 - TEL.

DANCING CHRIST
MONDOVÌ 0174.43557
giovedì 28 novembre
TITTI BIANCHI
ore 20,30
Scuola di ballo Liscio
SALETTA
DISCO LATINO
Latino-americano

a € la versione DLX con climatizzatore di più risparmio ulteriori 500 ca. hai un usato catalizzato da rottamare, scelta supervalutazione - finanziamenti speciali.

1.4 Diesel, tanto spazio in 3,66 m, 5 porte, 5 posti, servosterzo, elettrici anteriori e posteriori, chiusura centralizzata, immobilizer elettronico, climatizzatore (di serie la versione DLX).

* Chiavi in mano, IPT esclusa. Dai concessionari TATA che aderiscono. Non è disponibile sulla rete.

3 anni di garanzia
Servizi extra assistenza ore su 24
I concessionari TATA sono l'unica Giallo
Importatore MELIAN Saronno (SZ)
OLEOBLITZA
I lubrificanti per TATA
TATA CREDIT
Servizi finanziari
www.tataitalia.it
TATA
Il guidi il buonsenso

GARELLI AUTOMOBILI
D - Via Cuneo, 127 - Tel. 0171 261609
- Via Savigliano, 2 - Tel. 0175 249109
MONDOVÌ - Via Torino, 7 - Tel. 0174 46106 - aperto tutto sabato
- ALDO - Italia, 9 - Tel. 0173 441700
- TORTONE MARIO - Via Don Orione, 13 - Tel. 0172 423662

PRIMO PREMIO DI LETTERATURA

Cortemilia ospita il libro per l'infanzia

CORTEMILIA

Nel fine settimana il centro della Val Bormida diventerà il capitale della letteratura per l'infanzia. Domani, sabato e domenica il centro storico si trasformerà in un grande teatro spettacoli, giochi e appuntamenti dedicati ai bambini. Tutto è in occasione del 1° Premio di Letteratura per l'Infanzia, «Il Gigante delle Langhe», concorso nazionale, promosso dei terrazzamenti e della vite di Cortemilia, che ha coinvolto i più noti scrittori italiani del settore. Nella sezione narrativa edita, la commissione ha assegnato il primo premio al volume di Donatella Mondaini «Il brigante e (EL edizioni). Al 2° e 3° posto si sono classificati «A briglia sciolta» di Fernando Savater (Mondadori) e «Verso la nuova frontiera» Agostini ragazzi), dello scrittore acquese Pierdomenico Baccalario. Emanuele Luzzati, disegnatore di libri per ragazzi ha presieduto la giuria sezione dove si è affermato il volume «Voglio anch'io (ed. Aer), illustrato dal disegnatore belga Stibane. Una speciale riconoscimento verrà assegnato ai migliori tre racconti scritti dagli oltre allievi delle Elementari dell'Alta Langa. In questa categoria si è aggiudicata la vittoria Linda Blangero di Prunetto con «Alla ricerca del cagnolino di pietra scomparso». Al 2° posto Massimo Prato e Simone Vacchetto di Castino, al 3° Vittoria Caffa, di Cortemilia. [g. p.]

TRASFERIMENTI ANCHE DAL ROERO

Area per 11 aziende a S. Damiano d'Asti

E' partito il piano di acquisizione lotti nell'area industriale di regione San Vincenzo. Undici le aziende che hanno fatto richiesta di insediamento. Il Comune ha ceduto 50 mila metri quadrati (ne restano 34 mila da assegnare e il prossimo bando si riaprirà a febbraio). Si trasferiranno alcune aziende del Roero, tra cui la «Gabbio» specializzata nella produzione di manufatti cementizi e il «Cruv», leader nel di cassette di legno per vini. «Conformato l'arrivo nell'area industriale anche di Produzione italiana, Gft e Vancini - dice Roberto Monticone, assessore alle Finanze - due aziende tessili-abbigliamento che un importante insediamento occupazionale con circa 120 posti». «La risposta al bando - commentato il sindaco Valter Valle - è una garanzia per il mese, proprio in questo momento in cui si respira aria di crisi in altre zone». A dicembre ci sarà il bando per i lavori di urbanizzazione. «Le opere - continua Monticone - inizieranno a febbraio e dovranno concludersi maggio». Tutte le pratiche per l'insediamento sono gestite dallo «sportello unico per le attività produttive». [al. o.]

Valter Valle

PROTESTE VAL BORMIDA

Rischi ambientali dalla centrale al posto dell'Acna

SALE LANGHE

«Le emissioni di e biossidi azoto calcolati per la futura centrale nell'ex Acna di Cengio no esatto. Si rischia di alterare gli equilibri dell'ambiente delle valli. Nove associazioni locali ed ambientaliste hanno firmato un documento inviato al ministero per l'Ambiente e la Tutela del Territorio, opponendosi alle previsioni sulle ricadute dell'inquinamento sfera derivante dall'attività della centrale elettrica che l'Enipower ha intenzione di costruire nell'ex stabilimento dell'Acna. «I dati anemologici utilizzati nel progetto per le simulazioni delle medie annuali degli inquinanti - spiega il presidente dell'associazione Altra Langa - non sono rappresentativi delle condizioni locali. Dati in nostro possesso indicano frequenze molto maggiori dei venti da est-sudest. Gli effetti tossici potrebbero incidere produzioni tra Montezemolo Giovanni». [g. sca.]

PROGRAMMA:

Tutte le domeniche di Dicembre, a partire dalle ore 15,00, un gruppo di Babbi Natale offrirà caramelle, panettone, cioccolata calda e vin brulé a grandi e piccini.

DOMENICA 1 DICEMBRE: Pony Bianco con carrettino natalizio porta a spasso i bambini.

8 DICEMBRE: Slitta elettrica con Babbo Natale e due vagoni porta a spasso i bambini.
VIA CIRCONVALLAZIONE: zampognari, pupazzi giganti e panettone per tutti.

DOMENICA 15 Concerto di Campane.

SABATO 21 VIA CIRCONVALLAZIONE: zampognari, pupazzi giganti e panettone e un simpatico regalo per i più piccoli.

DOMENICA 22 Banda Musicale di Babbi Natale per le vie cittadine.
VIA MARTIRI DELLA LIBERAZIONE: porta la tua letterina a Babbo Natale e riceverai un simpatico dono e cioccolata calda e pizza pertutti.

adidas RIVENDITORE AUTORIZZATO

VICENTINI SPORT DI AIMARETTI

PUMA. RIVENDITORE AUTORIZZATO

SALUZZO

Le migliori marche di abbigliamento ed attrezzatura sportiva

Venite a scoprire le novità

FISCHER ENJOY INNOVATION · HEAD · elan

del carving 2002/2003

RICORDIAMO

per tutta la stagione 2002/03
noleggio stagionale sci + attacchi + bastoni
per bambino e ragazzo

Via Martiri Liberazione, 56 - Tel. **0175 43230**

Babbi Natale e bancarelle animeranno l'acquisto di doni per chi sceglie i negozi di Saluzzo (da domenica aperti tutti i giorni fino al 25 dicembre)

Ricco programma offerto dai negozianti aderenti all'Ascom Saluzzo

E' shopping sotto le luminarie

Fra Babbi Natale, artisti di strada, galuperie

SALUZZO

Sarà la tradizionale illuminazione lungo le vie del centro cittadino, a caratterizzare l'edizione 2002 del Natale. L'iniziativa è stata realizzata dai commercianti esercenti saluzzesi, in collaborazione del Comune e vuole essere un modo per augurare buone feste da parte delle categorie più importanti della città e allietare lo shopping. I negozi, a partire da domenica, resteranno aperti tutti i giorni fino alla vigilia di Natale.

Oltre alla caratteristica illuminazione, i vari gruppi di esercenti, daranno vita a una serie di iniziative autonome. A tale proposito i commercianti che aderiscono alle iniziative coordinate dall'Ascom asperranno all'ingresso del loro negozio, una locandina con i principali appuntamenti.

«Stiamo attraversando un momento molto particolare dal punto di vista economico, influnzato soprattutto ai problemi del mondo dell'auto, che ovviamente possono avere una ricaduta sul commercio locale, anche se floridoo» commenta Pasquale Cordasco, funzionario dell'Ascom, che coordina le iniziative.

Ecco alcune delle iniziative in programma. Ogni domenica di dicembre, con inizio alle 15, un gruppo di Babbi Natale offrirà caramelle, fette di panettone, cioccolata calda e vin brulè a grandi e piccini. I bambini inoltre potranno percorrere le strade saluzzesi, a bordo di un carro, trainato da un pony bianco, oppure, a bordo di una slitta elettrica, guidata sempre da un «Santa Klaus». Domenica 15 dicembre, è previsto, in piazza Risorgimento, il concerto di campane. Nel pomeriggio di sabato 21, in via Circonvallazione, è in programma un intrattenimento con zampognari e pupazzi giganti. I più piccoli sarà offerto un simpatico regalo.

Domenica 22, sempre nel pomeriggio, si terrà la sfilata della banda musicale di Babbi Natale, lungo le strade del centro. In via Martiri della Liberazione, i bambini potranno portare la lettera indirizzata a Babbo Natale, ricevendo in cambio un dono e della cioccolata calda. Corso Italia sarà trasformato domani e domenica 15, in isola pedonale. Mentre il 22, verrà chiusa al traffico via Martiri della Liberazione.

Quest'anno, l'Associazione commercianti di zona si è rivolta particolarmente a bambini e ragazzi, bandendo un concorso, in collaborazione con il periodico «Corriere di Saluzzo». Li invitati a mettere su carta i pensieri più significativi, legati alla ricorrenza del Natale. Il termine per la consegna dei disegni è previsto per il 6 dicembre.

Il concorso è riservato ai ragazzi delle scuole materne, elementari e medie di tutto il Saluzzese. Sono previste quattro sezioni per i premi individuali ed altrettante per le classi. Computer, macchine fotografiche digitali, video karaoke sono i principali premi in palio. Altri premi, offerti dai commercianti del luogo, verranno estratti a sorte fra i partecipanti all'iniziativa. Gli elaborati verranno esposti nelle vetrine dei negozi. A giudicare il materiale pervenuto sarà un'apposita giuria composta da rappresentanti dei commercianti, scuole, «Corriere di Saluzzo» e presieduta dall'assessore alla Cultura, Lea Carla Antonioletti.

TOWN & COUNTRY

Country lifestyle

Arredamento

oggettistica

articoli regalo..

SALUZZO (CN) - Via Palazzo di Città, 6 - Tel. 0175 217547

Molti spettacoli curati dai servizi culturali del Comune di Saluzzo

Cori e musici allietano la festa

C'è attesa per il concerto di Giorgio Conte

SALUZZO

Se i commercianti si occupa- di allietare lo shopping natalizio di saluzzesi e non, a coordinare, a livello comunale, le numerose iniziative che faranno da cornice alla festa, saranno gli Uffici dei servizi culturali.

Fra gli spettacoli in programma si segnala quello di lunedì sera, 21, al cinema-teatro «Politeama Civico». Sul palcoscenico si esibirà il Giorgio nte in un recital dal titolo accattivante: «L'ambasciato- dei sogni». L'iniziativa rientra nel quadro degli appuntamenti allestiti per «Telethon 2002».

I successivi concerti sono programmati per sabato 14 dicembre, alle 21, dell'Oratorio Don Bosco con Free Voices Gospel Choir; domenica 15, alle 16, in Duomo gli allievi del Civico Istitu- Musicale; lunedì 16, inizio 21, «Politeama Civico» esibizione degli allievi della Scuola media con l'Accademia di Canto corale; mercole- 18, 21, sempre al «Politeama», Orchestra e Coro del Liceo «Bodoni», in collaborazione con i Polifonici del Marchesato», il Civico Istituto Musicale e il «Teatro del Marchesato».

21, ore 21, nella chiesa parrocchiale di Maria Ausiliatrice, in piazza d'Armi concerto dell'Orche- degli allievi dell'istituto «Suzuky»; 22, nel pomeriggio, sfilata per le vie della città Banda dei Natale e domenica 29, alle 21, nella chiesa parrocchiale Sant'Agostino «I Polifonici del Marchesato» ed Ottetto «Convivium vocale» di Rocca forte Mondovì. L'ingresso è gratuito.

Sabato 14 dicembre, il tradizionale mercato settimanale si terrà fino alle , proprio per consentire uno shopping tranquillo durante tutta giornata. Così pure, domeni- 22, saranno sistemate bancarelle (ricche di novità da mettere sotto l'albero), in piazza Garibaldi, orario vendita fino alle 18.

Come ogni anno, secondo una felice tradizione natalizia ormai consolidata, il daco riceverà le coppie di saluzzesi che, nel 2002, hanno festeggiato le nozze d'oro.

Il primo cittadino di Saluzzo, Stefano Quaglia, li incontrerà, sala rossa di palazzo civico, sabato 14, alle 10,30. A tutte le coppie porgerà gli auguri di Natale e buon inizio anno nuovo e consegnerà loro un dono, a ricordo dell'incontro.

Giorgio Conte fra gli ospiti attesi a Saluzzo e due immagini della città illuminata a festa

Natale a Saluzzo

Fino al 6 gennaio
Illuminazione delle vie cittadine, alberi di Natale e presepi nel centro storico

1, 8 e 15 dicembre, al pomeriggio
Negozi aperti e animazioni per le strade del centro con Babbo Natale
15 dicembre - Concerto di canzoni e mercatino delle cooperative e associazioni no profit

1 dicembre, ore 21
Per "Telethon 2002"
"L'ambasciatore dei sogni", concerto di Giorgio Conte
Teatro Politeama Civico

6 dicembre, ore 21
XII Rassegna teatro piemontese:
"Pecà sempre destè!" di Amando Moiura
Gruppo Teatrale di Carmagnola.
Teatro Oratorio don Bosco

6, 7, 13 e 14 dicembre, ore 21
"La dodicesima notte" di William Shakespeare,
Compagnia "C'è di peggio" del Teatro del Marchesato
Teatro del Marchesato, piazza Umberto II

9 dicembre, ore 21
Stagione teatrale 2002-03:
"Un marito ideale" di Osca
con Deborah Caprioglio, Manuela Kustermann, Gerry Gleijeses
Teatro Politeama Civico

10 e 17 dicembre, ore
"Il tempo ritrovato"
"Capitali della cultura: New York"
con la prof.ssa Lucia Demaria
Sala di Palazzo Italia

13-14 dicembre
"Telethon 2002"
Apertura straordinaria e iniziative promosse dalla Banca Nazionale del Lavoro - *"Caso fortuito"* pomeriggio 14 dicembre - *narrazione di mini-volley* in collaborazione con il Volley Saluzzo
Palazzina della Scuola Media

14 dicembre
Nel centro cittadino *mercato* fino alle ore 18

14 dicembre, ore 10,30
L'Amministrazione comunale incontra le Coppie che festeggiano le *"Nozze d'oro 2002"*
Palazzo civico

14 dicembre, ore 21
Concerto del *"Free Voices Gospel Choir"*
In collaborazione con il Gruppo "Famiglie insieme" Parrocchia di Sant'Agostino
Teatro Oratorio don Bosco

15 dicembre, ore
"Auguri natalizi" del Civico Istituto Musicale
Cattedrale di Maria Assunta

16 dicembre, ore 21
"Saggio di Natale" della Scuola Media in collaborazione con l'Accademia Corale Città di Saluzzo
Teatro Politeama Civico

18 dicembre, ore 21
"Concerto di musiche natalizie"
Orchestra e Coro del Liceo Bodoni, in collaborazione con il Civico Istituto di Saluzzo, I Polifonici del Marchesato e il del Marchesato
Teatro Politeama Civico

dicembre, ore 21
"Natale d'autore"
Concerto dei Piccoli Musici Suzuki di Saluzzo
con la partecipazione dell'Orchestra degli ex allievi
sione del 15° anniversario della Fondazione della Scuola Suzuki di Saluzzo
Chiesa di Maria Ausiliatrice

22 dicembre, fino alle
Mercato in Piazza e negozi aperti
Sfilata della Banda Musicale di Natale

dicembre, ore 21
Rassegna corale *"Armonia di voci"*
Concerto di Natale dei Polifonici del Marchesato
con l'Ottetto "Convivium vocale" di Roccaforte Mondovì
Chiesa di Sant'Agostino

11 gennaio 2003, ore 21:
XII rassegna teatro piemontese:
"Giovanin a vend marì a sè!" di Dino Belmondo
Compagnia intrecci di
Teatro Oratorio don Bosco

14, 21 e 28 gennaio, ore 16
"Il tempo ritrovato"
"Inizi di creazione II"
con la prof.ssa Loredana Basso
Palazzo Italia

17 gennaio
presentazione degli atti del convegno *"Il Marchesato di Saluzzo. Da Stato di confine a confine di Stato"* - IV Centenario del Trattato di Lione
a cura del prof. Aldo A. Mola
Circolo Interrotte

22 gennaio, ore 21
"Concerto d'Inverno" del Complesso Bandistico Città di Saluzzo
Teatro Politeama Civico

24 gen 2003, ore 21
XII rassegna teatro piemontese:
"Lupolet 'n il 'urlo" di Georges Feydeau

Saluzzo

Per informazioni:
Ufficio Turistico Comunale,
Casa Natale di Silvio Pellico, Piazza dei Mondagli, 5
Tel. 0175-46710; Fax 0175-46718
e-mail: iat@comune.saluzzo.cn.it

Saluzzo è un'affascinante città d'arte, dove le valli del Monviso si aprono in una pianura ricca di frutteti e colture specializzate.
Capitale di un marchesato quattro volte secolare, ha conservato pressoché intatto il centro storico quattrocentesco, disteso a ventaglio sulla collina e in origine racchiuso da doppia cerchia di mura. Sovrastato dall'imponente Castiglia, il borgo è tutto un susseguirsi di vicine acciottolate, ripide gradinate, chiese, conventi, eleganti palazzi nobiliari con loggiati e portici, dove un piacere scoprire le botteghe di antiquari, restauratori e artigiani.

Cassa di Risparmio di Saluzzo
è dal 1901 che continuiamo a crescere insieme

COMUNE DI CUNEO

CITTÀ DI CUNEO

CONFCOMMERCIO CUNEO

il PortiCoNe

GRANDE CENTRO COMMERCIALE NATURALE

PARTNERS CN ➔ PRIMA

CUNEO DÀ IL BENVENUTO ALLE RAGAZZE D'ORO

Rabino 1895

Cartier
CONCESSIONARIO ESCLUSIVO
CUNEO - CORSO NIZZA 10 - TEL. 0171 692826

Tally
ALL STAR GAME

Sabato 30 novembre alle ore 15.00, Cuneo ospiterà al Palazzetto dello sport il "Tally All Star", un evento unico porterà la Nazionale femminile di volley, campione del mondo, a sfidarsi con una rappresentativa Resto del mondo di atlete del Campionato italiano.
Il Porticone, il grande centro commerciale naturale, con i suoi mille negozi con i suoi portici, dà il benvenuto alle "ragazze d'oro" trasformando la città nel palcoscenico di un'anteprima nazionale contesa da molte altre sedi italiane. Dopo storica impresa di Berlino, con le splendide vittorie contro la Corea, la Cina e, in finale, contro gli Stati Uniti, i tifosi potranno applaudire le atlete in quella che sarà una grande festa dello sport.
La prevendita terrà nelle quattro concessionarie di Armando Citroen Cuneo, Mondovì, Saluzzo Alba, presso Bra Servizi in corso Monviso 25 a Bra, da Ciao Radio nelle sedi Cuneo e Fossano, presso il Podio a Madonna dell'Olmo, presso la sede di Cuneo Granda Volley Libertas in via Bertano 25, da Alba Spurghi sulla strada statale Alba-Bra, da Ambiente Servizi in via Savigliano 107 Saluzzo, presso il Centro Sportivo Valle Maira Roccabruna di Dronero, Bar Oscar in via XX Settembre e presso il Country Club di viale degli Angeli a Cuneo.
Al termine dell'evento, il Porticone lieto di invitare cuneesi e turisti passeggiare lungo le vie cittadine in un contesto urbanistico unico nella bellezza e fare shopping nei negozi del suo grande centro commerciale naturale.

dal 1871 MANDRILE CALZATURE
NUOVO ESCLUSIVO SERVIZIO
CENTRO STUDIO DEL PIEDE
• Studio e realizzazione di superfici d'appoggio correttive da inserire nella calzatura
• Calzature per inserimento plantare misura
Perché la salute dei tuoi piedi è importante!
CUNEO - Corso Giolitti 20 - Tel. 0171 69453

PAD
Tendaggi
Tessuti per Arredamento
Biancheria per la casa
Via Cavalieri, 7 - CUNEO

Casa del Bottone
"...per casa tua"
Sartoria & posa in opera
Tessuti Arredamento Blocchi
Passamanerie Cordoni Aste
Via XX Settembre, 39 - CUNEO - Tel. 0171 693412

ABBIGLIAMENTO
VIA ROMA 37 CUNEO

BAR GELATERIA
CORSO
CUNEO

GUIDA il PortiCoNe.
COMODA, PRATICA E INDISPENSABILE PER I VOSTRI ACQUISTI.

BANCA REGIONALE EUROPEA
Gruppo Banca Lombarda e Piemontese

LA STAMPA
PAGINA 45 GIOVEDÌ NOVEMBRE 2002

NORDOVEST
PIEMONTE E VALLE D'AOSTA

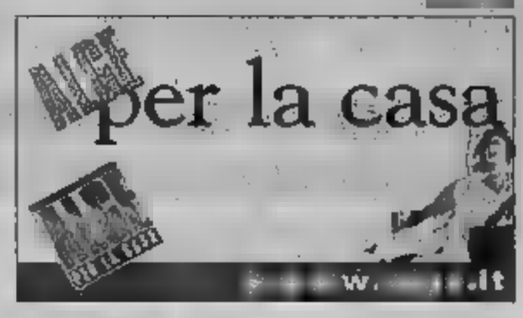

CHIUSA CON GRANDI ENTUSIASMI E OTTIMI RISULTATI LA SECONDA EDIZIONE DEL SALONE A TORINO

Dal Lingotto il Piemonte del vino vede l'Europa

L'assessore Ugo Cavallera: «Riconosciuto il ruolo chiave della Regione»

Luca Fenula

Che il Piemonte sia [illegible] delle regioni enologiche più importanti d'Europa lo si sapeva. Mancava un'investitura ufficiale, un dato «enopolitico». E' arrivato con la seconda edizione del Salone del vino. Il primo a raccoglie[illegible] il nuovo segnale è l'assessore regionale all'Agricoltura Ugo Cavallera, onnipresente al Lingotto in ogni iniziativa [illegible] cui [illegible] coinvolto il Piemonte: «Il Salone segna un momento decisivo per il ruolo che il Piemonte vitivinicolo riveste nei contesti nazionali e soprattutto internazionali. Siamo una regione capace di parlare all'Europa [illegible] soprattutto di farsi ascoltare. Abbiamo dimostrato di rivestire un ruolo di riferimento per l'enologia di qualità [illegible] l'appuntamento del Lingotto ha le carte [illegible] regola per diventare il luogo ideale in cui affrontare argomenti importanti».

E i risultati danno ragione [illegible] chi [illegible] investito sul Salone. L'appuntamento del Lingotto si [illegible] chiu[illegible] con un bilancio da record. Incrementi a doppia cifra per tutte le voci: +25% le cantine che hanno esposto (1.175); +40% la superficie espositiva; 37702 il numero definitivo [illegible] visitatori [illegible] cui [illegible] operatori professionali; 757 operatori professionali stranieri e [illegible] ospiti delle canti[illegible]); 592 i giornalisti accreditati tra italiani ed esteri. La «top ten» della provenienza degli operatori professionali stranieri vede al primo posto la Germania, al secondo la Svizzera, al terzo e pari merito Stati Uniti e Canada, al quarto la Francia e a seguire Inghilterra, Svezia, Giappone, Spagna, Brasile e Olanda. «Sono molto soddisfatto - [illegible]nta Alfredo Cazzola, presidente di Ling[illegible] Fiere - per l'incremento di visitatori che si è registrato in questa edizione. L'ultima gior[illegible], dedicata alla ristorazione, ha registrato un forte afflusso di chef, gestori di ristoranti, enoteche, wine-bar. È un indice in più del fatto che [illegible] Salone del Vino [illegible] incontrato [illegible] esigenze del mercato e gli obiettivi delle aziende». E tanti successi meritano una terza edizione: si svolgerà dal 14 al 17 novembre 2003, come sempre al Lingotto Fiere.

Tra gli stand del Salone si è visto di tutto, soprattutto tanti giovani. Il Piemonte schierato con le sue docg e le sue doc in parata, un intero territorio rappresentato in decine di eventi. E l'appuntamento torinese ha riconosciuto anche la leadership che la ristorazione piemontese ha sul territorio nazionale [illegible] una concentrazione di ristoran[illegible] di qualità (in base ai giudizi delle guide) seconda solo alla Lombardia, forte di un dato «drogato» da quel polo di attrazione che è Milano dove la ristorazione non è certo espressione del territorio.

«La nostra ristorazione [illegible] "livello" - hanno precisato i responsabili dell'Osservatorio turistico regionale - è orientata da un lato verso le nuove tendenze alimentari e dall'altro [illegible] a diffusa e attenta salvaguardia dei sapori tipici, molto forte nel segmento "trattorie e "osterie", e particolarmente vivace nelle aree di Langhe, Roero e Monferrato». Altri dati significativi dell'inchiesta riguardano le tendenze del mercato. Il 65,5% della clientela è rappresentato da italiani (il 34% proviene da altre regioni) e il 34,5% da stranieri. E, tra frequentatori provenienti da altri paesi, la prima piazza spetta alla Germania (29,9%), seguita dalla Svizzera (23,69%) e dalla Francia (12,82%).

Enologia di qualità ristorazione di qualità e anche uno spazio per il turismo con tante iniziative dedicate al territorio a cominciare dall'edizione 2003 [illegible] Vinum la rassegna [illegible] vini [illegible] Langhe e Roero che dopo l'esordio ufficiale al Salone del Vino è stata presentata ieri a Zurigo. L'interessante [illegible]e di appuntamenti e si svolgerà dal 25 aprile al primo maggio ad Alba.

Scenario e tema conduttore della manifestazione sarà il centro storico della città che si trasformerà in un grande palco[illegible] dedicato al vino, [illegible] cui [illegible] protagoniste [illegible] [illegible] aziende delle colline di Langhe e Roero.

Nella geografia dei 37 mila visitatori (operatori del settore) il primato è dei tedeschi seguono Svizzera, Usa Canada, Francia, Svezia Inghilterra e Giappone

Dal Giappone per degustare, magari con la maglia della Juve

La seconda edizione del Salone del vino di Torino ha avuto come grandi protagonisti anche tanti giovani enodegustatori

GIRO di VITE

Moncalvo chiama, Carrù risponde

Sergio Miravalle

Spenti i riflettori del Salone del Vino si accendono le luminarie di Natale e bisogna pe[illegible] si regoli, per [illegible] prima volta [illegible] euro (almeno). La strenna enologica è un classico [illegible] quest'anno, secondo [illegible] speranze di vendita dei commercianti i doni «che si [illegible] e si bevono» sono tra i pochi ad essere in crescita nelle previsioni di acquisto. Dunque occhio ai prezzi e guardatevi attorno.

Non [illegible] più il tempo dei mappamondi-cantinetta, tipici di certo kitsch Anni Sessanta, ma le fregature tutto raso, tulle e finte borchie sono ancora in agguato. La regola d'oro, per comperare bene e regalare meglio, sta nel badare alla sostanza.

E questo proposito il Piemonte offre due appuntamenti storici molto [illegible] da segnare [illegible] l'agenda. Carrù e Moncalvo, l'una nella Granda, l'altra nel Monferrato sono cittadine [illegible] [illegible] comune destino [illegible] legare il loro nome alle rispettive fiere del Bue grasso. La data [illegible] gran marcato è la [illegible] (quest'anno [illegible] il giovedì 12 dicembre) e [illegible]e piazze arrivano i colossi da oltre dieci quintali, allevati con cure certosine per dare alla [illegible] sapore e gusto unici. Una leggenda, diffusa ad arte, vuole che nelle stalle più segrete ai buoi destinati all'ingrasso venissero anche servite gigantesche porzioni di tagliatelle all'uovo. Non sarà così, ma è bello pensarlo. I migliori macellai si contenderanno i campioni con le gualdrappe da esporre in vetrina. Sono trofei, che [illegible] non dimenticate ansie di «mucca pazza» valgono come garanzia di una qualità superiore, [illegible] segno di allevamenti dove anche l'animale, pur destinato al macello, è rispettato fino all'ultimo.

A Moncalvo ricordano [illegible] loro fiera è alla 365ª edizione. Carrù [illegible] accontenta della 92ª, [illegible] tra i due centri, la rivalità [illegible] un tempo appare dimenticata. Sindaci [illegible] organizzatori hanno deciso di portare [illegible] assieme la richiesta della denominazione di origine pro[illegible] [illegible] il «Bue grasso di Carrù e Moncalvo» facendolo diventare un marchio di garanzia. Sono sulla stessa lunghezza d'onda anche [illegible] [illegible] dove [illegible] domani e [illegible] si festeggiano i richiami delle [illegible] B», intese nel senso [illegible] Barbera, Barbatelle e Bollito. Nel paese della Valle Belbo vogliano lanciare le richiesta [illegible] [illegible] igp (indicazione geografica protetta) sul [illegible] piemontese [illegible] Langa e Monferrato e metteranno a confronto carni selezionate con quelle delle razze Chianina e Romagnola. Per i vini in abbinamento, la B è d'obbligo: Barbera, ma non starebbe male invitare anche Barolo e Barbaresco e così le B diventano cinque.

I COMMENTI IL SALONE [illegible] GLI ESPOSITORI

Walter Lodali (produttore): «Alla prima edizione eravamo assenti, poi ci siamo lasciati convincere da un progetto riservato agli operatori del settore. Nel mondo del vino c'è un grande bisogno di qualità e al Salone del Vino l'abbiamo finalmente trovata. E' un evento che deve crescere»

Beppe Careglio (titolare azienda Valdinera): «E' stato [illegible] appuntamento molto interessante. Abbiamo avuto la possibilità di confrontarci con tante realtà del settore. Il Lingotto è diventato un punto di riferimento dalla vendemmia, alla promozione».

Massimo Corrado (presidente Associazione Go wine): «Al Lingotto abbiamo trovato un palcoscenico ideale per presentare le nostre iniziative a cominciare da Vinum [illegible]. Un pubblico di operatori competente, in un ambiente giusto per parlare di vino»

Maria Cristina Oddero (produttrice): «Come azienda siamo stati molto soddisfatti da questa esperienza. Abbiamo contattato operatori ed enoteche di tutto il Piemonte. Il Nord Est d'Italia non si è presentato, ma sono [illegible]anti tedeschi e inglesi. Noi siamo [illegible] al Lingotto».

STASERA AL CINEMA

ALESSANDRINO. Tel. 0131-252.644
Via dell'Incubo. Ore 20-22,30.
Sab. e Fest.: ore 16-18-20-22,30
€ 6,70/5,20. Lun. 4,20

ARISTON. Tel. 0131-252.079
OGGI CHIUSO

CENTRALE Sala Grande. Tel. 0131-234.240
Il regno del fuoco. Ore 20-22,20
€ 6,50-5 Lun. 4

CENTRALE Sala Ferrero. Tel. 0131-234.240
Laissez-Passer. [illegible]1,30
Sab. e Fest.: ore 16-18-20-22,20
€ 6,50-5 Lun. 4

CORSO. Tel. 0131-266.080
OGGI CHIUSO

GALLERIA. Tel. 0131-252.112
OGGI CHIUSO

[illegible]-252.707
Austin Powers in Goldmember
Ore 20,25-22,25
[illegible]: ore 15,25-18,25-20,25-22,25
€ 6,50/5,00 Lun. 4

KRISTALL - Sala Kubrick. Tel. 0131-346.321
La cosa più dolce. Ore 20-22,30
Sab. e Fest.: ore 15,20-18,20-20,20-22,30
€ 6,70/5,20 Lun. 4,20

KRISTALL - Sala Kurosawa. Tel. 0131-346.321
The bourne identity. Ore 20-22,30
Sab. e Fest.: ore 16-18-20-22,30
€ 6,70/5,20 Lun. 4,20

MONTEBIANCO. Tel. 0144-322.885.
OGGI CHIUSO

CRISTALLO. Tel. 0144-322.400
OGGI CHIUSO

[illegible]NIA. Tel. 0143-667.515
OGGI CHIUSO

VITTORIA. Tel. 0142-452.291
La locanda della felicità
Ore 20-22,25
Sab. e Fest.: ore 15,30-17,45-20-22,25
€ 6,70/4,70 Lun. 4,20

[illegible]. 0383-848.124
OGGI CHIUSO

[illegible]
OGGI CHIUSO

[illegible]. Tel. 0383-869001
Sala 1: The bourne identity
Ore 15-17,30-20-22,30
Sala 2: Nido di vespe
Ore 15,55-18,10-20,25-22,40
Sala 3: Femme fatale
Ore 14,50-17,20-19,50-22,20
Sala 4: K-19
Ore 14,40-17,10-19,40-22,10
Sala 5: Pinocchio
Ore 14,30-17.
Sala 6: Red dragon
Ore 19,30-22,05
Sala 8: La cosa più dolce
Ore 15,55-19-20,55-22,50
[illegible]: Debito di sangue
Ore 15,40-18-20,20-22,45
Sala 9: [illegible]
Ore 14,45-17,15-19,45-22,15
Sala 10: Snow Dogs
Ore 15,05-18,15
[illegible]: Il regno del fuoco
Ore 20,15-22,35
€ 6,25 festivi entro ore 17,55 e Lunedì e Mercoledì tutto il giorno (no festivi). € 7: festivi dalle ore 17,55. € 7,50 Sabato, Domenica [illegible]M.

[illegible]. Tel. 0141-530.058.
[illegible]

ETTE. Tel. 0141-530.066.
OGGI RIPOSO

NUOVO SPLENDOR. Tel. 0141-595.040.
OGGI [illegible]

LUMIERE. Tel. 0141-413.630.
L'imbalsamatore.
[illegible]: [illegible]. Ven. e Sab. 20.15-22,30. Dom. 18; 20,15; 22,30.
Biglietto: 6,50 €(4,50 €), merc. e giov. 5 €(4 €), lunedì 4,50 €.

GALOIS. [illegible] 0141-824.689.
[illegible]

COMMUNALE. Tel. 0141-701.496
[illegible]IPOSO.

LUX. Tel. 0141-702.788.
[illegible]

[illegible]CIALE (RITZ). Tel. 0141-701.496.
OGGI RIPOSO.

MULTISALA. Sala Verdi. Tel. 0141-701.459.
OGGI [illegible].

MULTISALA. Sala Regina.
OGGI RIPOSO.

MULTISALA. Sala Aurora.
OGGI RIPOSO.

[illegible]. Tel. 0141-97.612.422.
OGGI RIPOSO.

LUX. Tel. 0141-975.016.
Film erotico.
Biglietto: 6,50 €(4,50 €).

SPLENDOR. Tel. 0141-975.247.
www.[illegible]ellacomunità.it. www.[illegible]
tel.4
Intorno rinnovato con poltrone e audio nuovo
OGGI RIPOSO.

TEATRO COMUNALE.
OGGI RIPOSO.

GLI SPETTACOLI A TORINO

Una scena di «Sognando Beckham», in locandina al «Sottodiciotto Filmfestival»

Daniele Cavalla

Tanta musica e un altro festival del cinema nella settimana di spettacoli sotto la Mole.
Heartattack Tour. Il punk svedese dell'«Heartattack Tour 2002» approda [illegible] all'Hiroshima Mon Amour, via Bossoli 83. A partire dalle 21 si esibiscono i Raised Fist, formazione di rilievo della [illegible] hardcore internazionale, i Bombshell Rocks con il loro punk melodico e la rock'n'roll band The Peepshows. I biglietti costano [illegible]. Info. 011/3175427.
Chicago Blues Festival. Il blues nordamericano è protagonista del giovedì sera al «Folk Club» (via Perrone 3 bis). L'occasione è fornita dal «Chicago Blues Festival», sul palco sono attesi l'«imperatrice» Sandra Hall, Kenny «Blues Boss» Wayne, il bassista Russell Jackson affiancato da Will Crosby alla chitarra e Stan Hale alla batteria oltre che dal cantante James Armstrong. S'inizia alle 21.
Krisma. Anni fa furoreggiavano anche sul piccolo schermo: i Krisma con [illegible] sotto la Mole per esibirsi qu[illegible] sera in con[illegible] alle 22,30 al «BarCode» (corso San Martino 2).
Sottodiciotto. Anteprime nazionali, film mai usciti nelle sale italiane, cartoon d'epoca, incontri, dibattiti, la targa Città di Torino assegnata a Luigi Comencini: è il ricco cartellone del «Sottodiciotto Filmfestival», rassegna in [illegible] crescita come dimostra il programma di quest'anno, ospitato nelle sale del Massimo e del Centrale. Appuntamento da domani (data della festa d'inaugura[illegible] all'Hiroshima Mon Amour) al 6 dicembre. Principalmente ai giovani è dedicata la festa d'apertura in programma venerdì 29 all'Hma e caratterizzato dalla musica dei «paladini [illegible] guerra adolescenza», i Tre Allegri Ragazzi Morti. Mentre il giorno dopo, al Massimo, l'inaugurazione presenta uno dei casi cinematografici europei dell'anno: il film inglese «Sognando Beckham», storia di una [illegible] che [illegible] di diventare una calciatrice ed ha come modello il campione del Manchester United. Lunedì [illegible]ro, oltre che in televisione, questa settimana [illegible] parla di calcio anche al Massimo Tre: il tema affrontato è [illegible] calcio è ancora uno sport educativo» e, moderati [illegible] Giampaolo Ormezzano, esprimono la propria opi[illegible] [illegible] allenatori [illegible] Giancarlo Camolese, giornalisti, ex giocatori, il capitano del Milan Paolo Maldini. La famiglia Comencini è attesa giovedì [illegible] per ricevere la targa che [illegible] Città di Torino ha deciso di consegnare all'ottantaseienne regista Luigi, di cui è prevista la proiezione del suo film sportivo «Un [illegible]g[illegible] di Calabria». L'ingresso è sempre libero. Info. 011/538962.
De Gregori. E' in programma mercoledì 4 dicembre al Barrumba, via San Massimo 1 bis, il [illegible]certo di Francesco De Gregori e della sua band. S'inizia alle 21, biglietti a 24 euro.

ARIOSTO
Tel. 0171-631.771 (parole); 0171-444.285.
Il pianista. Or.:21

DON BOSCO. Tel. 0171-692.516.
OGGI RIPOSO

MIGNETTA. Tel. 0173-364.836.
OGGI RIPOSO

MONET. Tel. 0173-283.325.
OGGI RIPOSO

COMMUNALE. Tel. 0175-346.901.
Red dragon. Or. 21

[illegible] Tel. 0171-265.213.
Sala 1: El Alamein. Or. 20,05; 22,40.
Sala 2: Red dragon. Or. 20,10; 22,45.
Sala 3: Debito di sangue.
Or. 20,10; 22,35
Sala [illegible]: Nido di vespe. Or. 20,15; 22,40.
Sala 5: Il pianista. [illegible]. 20; **Insonnia.** [illegible]. 22,50
Sala 6: The bourne identity. Or. 20,10; 22,45.
Sala 7: L'imbalsamatore. Or. 20,20; 22,40.
Sala 8: Il regno del fuoco. Or. 20,15; 22,35.
Sala 9: Sei [illegible]: cosa più dolce. [illegible]. 20,20; 22,30.
Sala 10: K 19. Or. 20; 22,35

[illegible]SALA RIPENE. Tel. 0172-412.317.
[illegible] **Grande: Snow dogs** (20); **8 donne e un [illegible]stero.** Or. 22,25
Sala Nuova: Il popolo migratore. Or. 20; **Febbre da cavallo.** Or. 22,25
Sala Ripense: La [illegible] Or. 20,15; 22,25

MULTISALA VITTORIA. Tel. 0172-412.771.
Sala 1 Riserva: The bourne identity
Or. 20; 22,20
Sala Metropolis: Il pianista
Or.: 21

LUX. Tel. 0171-946.069.
[illegible]

NUOVO.
OGGI RIPOSO

PERLINO. Tel. 0171-619131
OGGI RIPOSO

[illegible]
[illegible]

[illegible]. Tel. 0173-750.277.
[illegible]

NUOVO LUX. Tel. 0171-211.726.
OGGI RIPOSO

SALA ROSSI. Tel. 0174-701.552.
The others Or. 21

GALATEO. Tel. 0172-468.324. Cell. 338-1618729.
OGGI RIPOSO

MULTILANGHE [illegible] 0173-742.321
Sala Grande: OGGI RIPOSO
Sala Nuova: OGGI RIPOSO
Sala Blu: OGGI RIPOSO

[illegible] Tel. 0171-916.393.
[illegible]

LUX. Tel. 0171-927.534.
[illegible]

BERTOLA SALA 1. Tel. 0174-47.698.
OGGI RIPOSO

BERTOLA SALA 2.
OGGI RIPOSO

[illegible].
Il popolo migratore (rassegna)
[illegible]
[illegible]

COVOLO. Tel. 0175-43.756.
One hour photo. Or. 20; 22

ITALIA. Tel. 0175-42.505.
Femme fatale
Or. fer. 20, 22; fest. 16; 18; 20; 22

[illegible] 0174-227.105
CHIUSO

AURORA. Tel. 0172-712.957.
L'uomo in più. [illegible]. 21,15

CINECITTÀ. Tel. 0172-726.324.
Cinecittà 1: OGGI RIPOSO
[illegible] **OGGI RIPOSO**
[illegible] **OGGI RIPOSO**
[illegible] **4: OGGI RIPOSO**
Cinecittà 5: OGGI RIPOSO

ADUA 100 corso Giulio Cesare 67, tel. 856.521. **One hour photo.** Or.: 16; 18,10; 20,20; 22,30.
ADUA 200 corso Giulio Cesare 67, tel. 856.521. **The bourne identity.** Or.: 15,30; 17,30; 20,10; 22,30.
ADUA 400 corso Giulio Cesare 67, tel. 856.521. **La cosa più dolce.** Or.: 15,30; 17,10; 18,50; 20,40; 22,30. Viet. 14.
AMBROSIO MULTISALA corso Vittorio Emanuele II 52, tel. 547.007. *Sala 1:* **The bourne identity.** Or.: 16; 17,30; 20; 22,30. *Sala 2:* **Femme fatale.** Or.: 15,30; 17,50; 20,10; 22,30. *Sala 3:* **Insonnia.** Or.: 15; 17,30; 20; 22,30.
ARLECCHINO corso Sommeiller 22, tel. 681.7190. *Sala 1:* **Debito di sangue.** Or.: 15,45; 18; 20,15; 22,30. *Sala 2:* **Insonnia.** Or.: 15,15; 17,40; 20,05; 22,30.
CAPITOL via San Quintino 24, tel. 540.605. **La cosa più dolce.** Viet. min. 14. Or.: 15,10; 17; 18,50; 20,40; 22,30.
CENTRALE via Carlo Alberto 27, tel. 540.110. **Ellling.** Or.: 17,30; 19; 20,45; 22,30.
C. CHAPLIN 1 via Garibaldi 32/a, tel. 436.07.23. **Hollywood ending.** Or.: 15,30; 17,50; 20,10; 22,30.
C. CHAPLIN 2 via Garibaldi 32/a, tel. 436.07.23. **Insonnia.** Or.: 15; 17,30; 20; 22,30.
CIAK corso G. Cesare 105, tel. 232.029. **Pinocchio.** Or.: 15; 17,30; 20; 22,30.
CINEPLEX MASSAUA piazza Massaua 8, tel. 778.60.200; pren. tel. 778.60.800. **Pinocchio.** Unico spettacolo ore 15,10. K19. Or.: 17,40; 20,10; 22,40. **The bourne identity.** Or.: 15; 17,20; 20; 22,20. **Femme fatale.** Or.: 15,40; 17,55; 20,10; 22,25. **Reign of fire.** Or.: 15,30; 17,45; 20; 22,15. **The sweetest thing** (La cosa più dolce). Or.: 15,10; 17; 18,50; 20,40; 22,30. Viet. min. 14.
DORIA via Gramsci 9, tel. 542.422. **Nido di vespe.** Or.: 15,40; 18; 20,20; 22,40.
DUE GIARDINI - Sala Nirvana via Montalcone 62, tel. 327.2214. **Femme fatale.** Or.: 15,50; 18,10; 20,25; 22,40.
DUE GIARDINI - Sala Cabiriana via Montalcone 62, tel. 327.2214. **Il popolo migratore.** Or.: 15,20; 17,05; 18,50; 20,45. **Angela.** Or.: 22,30.
ELISEO GRANDE piazza Sabotino, tel. 447.52.41. **The bourne identity.** Or.: 16,30; 17,50; 19,55; 20,10; 22,30.
ELISEO BLU piazza Sabotino, tel. 447.52.41. **La cosa più dolce.** Viet. min.: 14. Or.: 15,15; 16,55; 18,50; 20,40; 22,30.
ELISEO ROSSO piazza Sabotino, tel. 447.52.41. **L'uomo del treno.** Or.: 16; 18,10; 20,20; 22,30.
EMPIRE piazza Vittorio Veneto 5, tel. 817.94.83. **Monsieur Ibrahim e i fiori del Corano.** V.M.: 14. Or.: 15,30; 17,50; 20,10; 22,30.
ERBA 1 corso Moncalieri 241, tel. 681.54.47. **Kissing Jessica Stein.** Or.: 15,30; 17,50; 20; 22,30.
ERBA 2 corso Moncalieri 241, tel. 681.54.47. Vedi teatro.
ESTRELLA via B. Buozzi ang. via Roma, tel. 530.353. **La quattro piume.** Or.: 16. **Minority report.** Or.: 18,15; 22,10.
FIAMMA corso Trapani 57, tel. 385.2057. **Pinocchio.** Or.: 15; 17,30; 20; 22,30.
F.LLI MARX - Sala Groucho corso Belgio 53, [illegible] 8121410. **Debito di sangue.** Or.: 16; 18,10; 20,20; 22,30.
F.LLI MARX - Sala Chico corso Belgio 53, tel. 8121410. **Gen[illegible]one rubata.** Or.: 18,30; 18,30. Omaggio Leni [illegible]ostahl [illegible] Blue Light ore 21. Impressioni cinescopiche ore 22,30.
F.LLI MARX - Sala Harpo corso Belgio 53, tel. 8121410. **Il popolo migratore.** Or.: 15,20; 17,05; 18,50; 20,45. **Magdalene.** Or.: 22,30.
FREIDDA piazza S. Giulia 2 bis/b, tel. 011.817.9373. [illegible] [illegible] [illegible] Or.: 20,30; 22,30.
GIOVELLO via C. Colombo 31 bis, tel. 011.580.5788. Vedi teatro.
GREENWICH VILLAGE via Po 30, tel. 011.817.3323. *Sala 1:* **L'erba rossa.** Or.: 16,30; 18,30; 20,30; 22,30. *Sala 2:* **Dolls.** Or.: 16; 18,10; 20,20; 22,30. *Sala 3:* **El Alamein.** Or.: 15,30; 17,50; 20,15; 22,30.
IDEAL Chaplin 1 corso Beccaria 4, tel. 011.521.4316. *Ideal 1:* **The bourne identity.** Or.: 15; 17,30; 20; 22,30. *Ideal 2:* **XXX.** Or.: 15,15; 17,40; 20,05; 22,30. *Ideal 3:* **Il regno del fuoco.** Or.: 14,40; 16,40; 18,40; 20,40; 22,40. *Ideal 4:* **El Alamein.** Or.: 15,30; 17,50; 20,10; 22,30. *Ideal 5:* **Red Dragon.** Or.: 15,15; 17,40; 20,05; 22,30.
KING via Po 21, tel. 812.59.96. Intervento divino. 16,30; 18,30; 20,30; 22,30.
KING via S. Teresa 5, tel. 534.614. **Bowling a Columbine.** Or.: 15,30; 17,50; 20,10; 22,30.
LUX Galleria S. Federico, tel. 541.283. **Il regno del fuoco.** Or.: 15,45; 18; 20,15; 22,30.
MASSIMO UNO via Verdi 18, tel. 812.5606. **Il pianista.** Or.: 16,15; 19,15; 22.
MASSIMO DUE via Verdi 18, tel. 812.5606. Dipl. Or.: 16,30; 18,30; 20,30; 22,30.
NAZIONALE 1 via Pomba 7, tel. 812.41.73. **Debito di sangue.** Or.: 16; 18,10; 20,20; 22,30.
NAZIONALE 2 via Pomba 7, tel. 812.41.73. **Sacharia chi è il papa.** Or.: 15,55; 18,05; 20,15; 22,30.
OLIMPIA 1 via Arsenale 31, tel. 532449. **Il pianista.** Or.: 14,30; 17,10; 19,50; 22,30.
OLIMPIA 2 via Arsenale 31, tel. 532.449. **La cosa più dolce.** Or.: 10; 16,10; 20,20; 22,30.
PATHE' LINGOTTO via Nizza 262 Lingotto, tel. 011.66.77.858.
X19. Or.: 13,50; 16,35; 19,20; 22,10. **XXX.** Or.: 14,50; 17,20; 19,55; 22,25. **Snow dogs.** Or.: 14; 15,55; 17,50. **La quattro piume.** Or.: 19,50. **Signs.** Or.: 22,30. **Febbre da cavallo.** Or.: 14; 16,05; 18,10; 20,20; 22,30. **La cosa più dolce.** Viet. min. 14. Or.: 14,30; 16,30; 18,30; 20,30; 22,30. **The bourne identity.** Or.: 14,10; 16,55; 19,40; 22,20. **Debito di sangue.** Or.: 15; 17,30; 20; 22,30. **Nido di vespe.** Or.: 14; 16,05; 18,10; 20,20; 22,30. **Pinocchio.** Or.: 15; 17,30. **Red Dragon.** Or.: 20; [illegible].20. **Il trasformista.** [illegible]: 15; 17,30; 20; 22,30.
REPOSI 1 via XX Settembre 15, tel. 531.400. **Pinocchio.** Or.: 15,15; 17,45; 20,20; 22,30.
REPOSI 2 via XX Settembre 15, tel. 531.400. **Insonnia.** Or.: 15; 17,30; 20; 22,30.
REPOSI 3 via XX Settembre 15, tel. 531.400. **K19.** Or.: 15; 17,30; 20; 22,30.
REPOSI 4 via XX Settembre 15, tel. 531.400. **Il trasformista.** Or.: 15,30; 17,50; 20,10; 22,30.
REPOSI 5 - LILLIPUT via XX Settembre 15, tel. 531.400. **Insonnia.** Or.: 16; 17,30; 20; 22,30. Film in lingua originale.
ROMANO Galleria Subalpina, tel. 562.01.45. **8 donne e un mistero.** Or.: 16; 18,10; 20,20; 22,30.
STUDIO RITZ via Acqui 2, tel. 819.01.50. **Hollywood ending.** Or.: 15; 17,30; 20; 22,30.
TEATRO NUOVO corso Massimo d'Azeglio 17, tel. 650.02.00. Vedi spettro.
VALENTINO 1. El Alamein. Or.: 20,10; 22,35.
VALENTINO 2. [illegible] Pinocchio. Or.: 20,15; 22,30.

VESTIAMO QUALSIASI TAGLIA.
E QUALSIASI PESO.

TORINO 23
ABBIGLIAMENTO
UOMO e DONNA
Classico e Cerimonia, Pelle, Casual & sport.
SUPER CONFORMATO (ANCHE INTIMO)
FINO ALLA TG. 84
[illegible] DA UOMO
www.confezionitorino23.com
GENOLA S.Statale, 20 tel.0172 648707
LA LIBERTA' DI SCEGLIERE. Anche la Domenica pomeriggio e il Lunedi' pomeriggio

LA REGIONE PIEMONTE FINANZIA PROGETTI DI ENTI E PICCOLE-MEDIE AZIENDE

Ventidue idee per conquistare l'estero

L'export punta su tecnologia e design. Nuovi settori

Fulvio Lavina

Ci sono state le recenti trasferte in Cina e Australia, che si sono aggiunte a «mete» più consolidate in Europa e America: il mondo economico-imprenditoriale piemontese ha da tempo imparato a guardare oltre confine. Un dato per rendere l'idea: lo scorso l'export in Piemonte ha registrato un valore pari a 30,6 miliardi di euro, cioè l'11,3% del totale nazionale.

Su questa strada la Regione vuole insistere: 22 progetti per la promozione internazionale dei prodotti piemontesi (vedi tabella a fianco) sono stati finanziati con uno stanziamento complessivo di 4 milioni 246 euro. «E' un ulteriore tassello del nostro programma di internazionalizzazione del Piemonte - spiega l'assessore regionale all'Industria Gilberto Pichetto - . A questa misura sono destinati 8 milioni di euro, fino al 2006, che si affiancano ai 32 milioni per i progetti di export delle imprese, il cui bando ha già ottenuto 750 domande. E' la quantità più rilevante di risorse mai indirizzata in questo ambito dalla Regione, e può veramente imprimere un salto di qualità alla capacità del Piemonte di affermarsi sui mercati esteri, una via ormai obbligata per un sistema industriale qualificato come il nostro».

Pichetto

I progetti di promozione sono destinati alle piccole e medie imprese nelle cosiddette «aree a riconversione e a sostegno transitorio»: 344 Comuni in sette provincie. Il finanziamento, a fondo perduto, copre il 50% delle spese. Nella valutazione dei progetti sono stati privilegiati quelli su le aree ritenute di maggiore interesse: l'Europa dell'Est in fase di pre-adesione all'Unione Europea, l'area del Mediterraneo, la Russia, l'Estremo Oriente, il continente americano.

Le spese ammissibili riguardano l'allestimento di stand e strutture fieristiche, le analisi per la penetrazione nei mercati esteri, la realizzazione di materiale e campagne promozionali e pubblicitarie, le spese per il personale e la trasferta nelle missioni estere, l'organizzazione di eventi.

«La Regione - conclude Pichetto - punta sui prodotti a contenuto innovativo, sia in termini di tecnologia che di design, perché siamo convinti che solo su questo terreno possiamo essere competitivi. Accanto ai tradizionali prodotti riconosciuti come piemontesi, dal meccanico al tessile, all'orificeria, vogliamo anche incrementare l'elenco delle eccellenze produttive oggi meno riconoscibili, come la cosmesi e le erbe officinali, l'editoria, gli strumenti musicali».

GLI INTERVENTI FINANZIATI

- Workshop e seminari per la promozione turistica, dei servizi e dell'artigianato (contributo 198 mila €)
- Creazione di un Desk nell'area Nord Africa-Medio Oriente; workshop e seminari per le piccole e medie aziende nei mercati dell'Est Europa e Sud-Est asiatico (531.600 €)
- Valorizzazione produzioni tipiche; promozione internazionale tramite workshop; internazionalizzazione del progetto «Stile & qualità» (736.900 €)
- Promozione internazionale del comparto gomma-plastica delle piccole e medie aziende (110.425 €)
- International Export Service (300 mila €)
- Azioni promozionali e animazione per piccole aziende e imprese artigiane (115 mila €)
- Piano per la promozione del turismo, servizi, artigianato (188.100 €)
- Consolidamento Antenne Piemonte in Brasile, Balcani, Cina, Corea, e nuove Antenne in Marocco e Russia; Manager stranieri in Piemonte; Sinergie per la promozione di territorio e imprenditoria in aree emergenti (305.084 €)
- Progetto a Cuba nei settori di energia ecocompatibile e agroalimentare; Promozione in Cina alle Fiere di Shen Yang e workshop "Dalian (469.205 €)
- «Tra vigne e castelli» rivolto a giornalisti e tour operator; «La montagna estiva tra sport e natura» ricerca di mercato; «Laghi, ville e dimore storiche» per consolidare la leadership sul mercato tedesco, francese e inglese (765.250 €)
- promozione commerciale verso il Brasile per il settore macchine agricole (150 mila €)
- Progetto Cresa; strategie di marketing del territorio; Campagna di promozione turistica; Canalitaly 2003; promozione internazionale della filiera microelettronica (341.120 €)

STASERA VIENE PRESENTATA AD ALESSANDRIA UN APPUNTAMENTO ORGANIZZATO DALLA FIDAPA

Carta europea spiega i diritti delle bambine

Selma Chiosso
ALESSANDRIA

Viene presentata stasera ad Alessandria la Carta europea per i diritti delle bambine e delle adolescenti. L'appuntamento è alle 21 nella sala Fidicom di via XXIV maggio 2, è aperto a tutti e seguirà un dibattito. La serata è organizzata dalla Fidapa (Federazione italiana donne arti, professioni, affari), presieduta da Gaetana Isgrò.

I relatori Mara , rappresentante della Fidapa di Torino e Elisabetta Savaglio, consulente aziendale e responsabile nazionale della Fidapa giovani. Spiegano: «La Carta delle bambine deve essere conosciuta perchè soltanto così possono esaminare esigenze, saper rispondere ad aspettative e porre garanzie, perchè le bambine di oggi possano diventare donne di domani».

La Carta si compone di nove punti e spiega ciò che ogni bimba che cresce in Europa ha diritto di ottenere, dal rispetto in famiglia e a scuola a quello dei servizi sanitari. Deve essere tutelata da ogni forma di violenza fisica ma anche e soprattutto psicologica, da abusi sessuali, e dall'imposizione di costumi religiosi. Deve beneficiare di una giusta parte di risorse sociali, ricevere un'educazione in materia di economia politica tale da consentirle di diventare una cittadina competente. E' necessario che disponga di informazioni sulla salute e sull'intima sfera della sessualità, modo da poter controllare la propria fertilità e decidere per la maternità consapevole.

A scuola e in famiglia è necessario che disponga di un sostegno che la aiuti ad affrontare le ansie e le angosce dell'adolescenza. Infine deve essere inclusa nelle statistiche ufficiali e non diventare bersaglio di pubblicità per apologia di tabacco, alcol e altre sostanze nocive.

Attualmente una minima parte di questi diritti viene rispettata. Sono tante le ragazzine costrette a subire i litigi in famiglia o i piccoli soprusi a scuola che possono trasformarsi in segni profondi ed eterni. La Carta è poco conosciuta e ci sono figure professionali che aiutino le adolescenti solo a superare i loro problemi ma anche a sognare e amare. Anche questi infatti sono e diventano «segni» positivi che improntano la vita di una donna consapevole della sua intelligenza e dei suoi diritti.

IL PIANO APPROVATO DAL CONSIGLIO REGIONALE

Un miliardo di euro migliorerà le strade

Paola Scola
TORINO

Il Consiglio regionale ha approvato il Piano Strade, che mette a disposizione un miliardo di euro per ammodernare la rete viaria piemontese (cioè le strade trasferite dall'Anas a Regione e Province). Ventisei i voti favorevoli, uno contrario (Papandrea di Rc) e sei astenuti (Ds e Sdi). Il Piemonte è il primo governo regionale in Italia a dotarsi di questo provvedimento, che prevede la realizzazione di varianti, nuovi tratti, rettifiche, ampliamenti, adeguamenti di ponti, viadotti e gallerie, con interventi che esulano dalla para manutenzione ordinaria e straordinaria. Il vicepresidente della Giunta e assessore ai Trasporti William ha detto: «Potremo cambiare il volto della viabilità piemontese con interventi, che consentiranno di risolvere le situazioni più critiche, dando un'immagine moderna a una rete finora malconcia. E' il provvedimento di maggior respiro che il Piemonte compirà nei prossimi anni». «Per l'attuazione - ha precisato - sono ipotizzati sette anni. Spero comunque di concludere prima: voglio che entro il 2004 tutti i cantieri siano aperti e molti già terminati». Per reperire nuovi finanziamenti, Casoni ha inoltre annunciato di voler «creare un meccanismo pubblico-privato che faccia crescere la disponibilità attuale di 300-350 milioni di euro», per esempio con «incassi da pubblicità o tasse di accesso alle opere sopra e sotto terra». La programmazione è partita dalle indicazioni delle Province. Nell'Alessandrino sono considerate prioritarie la nuova viabilità tra Novi Ligure e Serravalle Scrivia (nodo Outlet) e le varianti di Strevi, Alessandria, Novi, Morano Po, Valenza Po e Tortona. Ad Asti sono stati inseriti la variante di Nizza e gli adeguamenti dei tratti Portacomaro Stazione-Madonnina di Cresa e Asti Est-ex statale 10. In provincia di Biella si interverrà per le varianti Cossato-Vallemosso-Trivero e Canton Colombo-Mottalcia-. Molte le opere previste nel Cuneese: i nodi di Cuneo Nord-Mondovì, Genola-Levaldigi, Savigliano, Racconigi e Bra, la variante di Caraglio, l'adeguamento della Dogliani-Montezemolo (ex 661) e dell'Alba-Cortemilia (ex 29). Nel Novarese i cantieri apriranno, ad esempio, per le varianti di Romagnano, Borgomanero, Camariana, Orfengo, Fara e Sizzano e per il completamento delle Novara-Nibbiano e Bernardino-casello A26. Nella provincia di Torino sono stati accolti l'adeguamento del tratto Pont-Sparone e della galleria di Pino Torinese, i ponti di Gassino e Borgo Revel, le varianti di Ivrea-Bollengo, Poirino, Carmagnola, Chieri e Noasca. Per il Verbano-Cusio-Ossola entra nel Piano, fra l'altro, la variante di Omegna. Il Vercellese avrà opere sui tratti Vercelli-Tricerro e Vercelli-Quinto, nonchè le circonvallazioni di Ghislarengo, Romagnano e Prato Sesia, l'attraversamento di Arborio, il ponte Dora Baltea tra Verolengo e Crescentino e una rotonda a Trino.

Il vicepresidente William Casoni

TRIBUNALE DI SALUZZO - VENDITE GIUDIZIARIE
del 12 DICEMBRE 2002

COME

Domanda in carta bollo, i pre-stampati delle domande si possono ritirare presso le Cancellerie Vendite Fallimenti ed Esecuzioni Immobiliari. La domanda deve essere presentata nella relativa cancelleria entro le 13 del giorno precedente la vendita fissata. Alla domanda vanno allegati due assegni circolari non trasferibili intestati "Poste Italiane S.p.A. Saluzzo" pari al 10% per cauzione e 20% per fondo spese del prezzo base, fotocopia documenti di identità e codice fiscale di chi intende partecipare, fotocopia dell'assegno; nel caso di Società allegare visura camerale aggiornata.

LE GIUDIZIARIE

Tutti possono partecipare alle vendite giudiziarie. Non occorre l'assistenza di un legale o altro professionista. Ogni immobile è stimato da un perito del Tribunale e la perizia è consultabile prima della vendita. Oltre al prezzo si pagano i soli oneri fiscali, con le agevolazioni di legge. Nulla è dovuto per Notaio e Mediatore. La trascrizione nei registri immobiliari è a del Tribunale

DI SALUZZO

Esecuzione N. 53/85 avv. R. Degiorgis contro CRAVERO Giovanni e CRAVERO Pietro.
Comune di Savigliano mentoo di terreno agricolo g.te piemontesi 6 e tavole 91 circa - Partita 7327 Fg. 116 part. 75 - 76 - 111.
Partita 18926 Fg. 116 part. 79 - 112 - 113 - 114.
Prezzo base: Euro 107.000,00 - Offerte in aumento Euro 7.500,00.
IL CANCELLIERE B3 (Barra Graziella)

DI SALUZZO

Esecuzione n. 34/01 Cassa Risparmio Asti S.p.a. contro MAINARDI Angela. Comune Verzuolo - Fabbricato di civile abitazione, di recente ristrutturazione a due piani fuori terra, con terreno agricolo circostante.
A.C.T. Fg. 1 mapp. 384 - 46 - 51 - 57 - 58 - 60 - 61 - 62 - 148 - 383. - 244.
Prezzo base: Euro 113.000,00 - Offerte in aumento E 7.500,00.
IL CANCELLIERE (Barra Graziella)

DI SALUZZO

Esecuzione N. 35/00 Banco roma S.p.a. contro Serramenti Capellino Valerio e C. S.n.c.
Comune di Cardè - Via Vitt. Emanuele n .105
Alloggio posto al piano terra composto da 4 vani e servizi - Fg. 4 mapp. 324/4.
Al posto al piano composto da 4 vani e servizi - Fg. 4 mapp. 324/5.
Prezzo base: Euro 155.000,00 - Offerte in aumento Euro 7.500,00.
IL CANCELLIERE (Barra Graziella)

Per informazioni rivolgersi presso la Cancelleria Esecuzioni Immobiliari
Tel. 0175 24
Le domande di partecipazione
depositarsi entro le ore 13 del 11/12/2002

TRIBUNALE

Esecuzione N. 13/99 - Costamagna S.n.C. di Bergami e Stoppa - contro - REVELLO Maria - FARINA Giovanni Battista. Comune di Barge: a C.T. partita 21468. lotto n. 1 terreno agricolo di are 57,15 - Fg. 56 part. 97. lotto n. 2 terreno ag di are 37,80 - Fg. 56 part. 80. lotto n. 3 terreno agricolo di are 51,58 - Fg. 56 part. 60. Prezzo base: Lotto n. 1 Euro 11.700,00 - lotto n. 2 Euro 5.885,00 - lotto n. 3 Euro 8.750,00 - Offerte in aumento Euro 1.000,00 per ciascun lotto..
IL CANCELLIERE (Barra Graziella)

TRIBUNALE

Esecuzione N. 46/96 Banca Cassa Risparmio di Torino S.p.A. contro FURINI Bruno. Comune di Frassino loc. Meire Martin n. 18 - quota di ½. Fabbricato rurale di civile abitazione con piccola porzione di terreno agricolo C.T. partita Fg. 3 mapp. 455 - 446 Fg. 10 mapp. 1594 - 1595/1 - 1595/2.
Prezzo base: Euro 3.950,00 - Offerte in aumento Euro 500,00.
IL CANCELLIERE (Barra Graziella)

DI SALUZZO

Esecuzione N. 20/00 Banco Commerciale S.P.a contro MANTELLI Roberto Giovanni.
Comune di Bagnolo P.te Via della n. 2 o 7 Condominio La Pineta. Alloggio civile abitazione al piano primo fuori terra ti-na e posto macchina. Part. 767 Fg. 7 part. 245 sub 4 - 11.
Prezzo base: Euro 34.350,00 - Offerte in aumento Euro 2.500,00.
IL CANCELLIERE (Barra Graziella)

TRIBUNALE

Esecuzione N. 2/98 Guber S.p.a. contro BENSO Pietro. Comune di Polonghera - Strada San Rocco n. 7 - quota 1/6 fabbricati tipo rurale abitazione ed autorimessa - N.C.E.U. partita 245. Fg. 3 part. 376 - 377. Appezzamento terreno di g.te 1.77 a C.T. partita 2072 Fg. part. 115 - 116 - 118 - 244.
Prezzo base: Euro 5.600,00 - Offerte in aumento Euro 1.000,00.
IL CANCELLIERE B3 (Graziella)

TRIBUNALE DI

Esecuzione N. 19/00 Banca nazionale Agricoltura S.p.a. tro PICCHIO Mario.
Comune di Bagnolo P.te Località Montoso - Condom. Aurora Blocco AB Scala A - Appartamento - cantina e garage Fg. 8 mapp. 276 sub 4 - 55 e 81.
Prezzo base: Euro 16.600,00 - Offerte in aumento Euro 1.000,00.
IL CANCELLIERE B3 Graziella)

Esecuzione N. 10/00 Cassa Artigiana di Boves Soc. a r.l. contro BARRA Enzo. Lotto n.1 Comune di Saluzzo Via Maghalona n. 2 - - quota di ½. Locali adibiti a supermercato - N.C.E.U. Fg. 82 N. 63/19 - 64/26. Lotto n. 2 Comune di Savigliano - quota di ½. Locali adibiti ad attività commerciale - N.C.E.U. Fg. 113 n. 304/17 - 304/18 - 304/19. Prezzo base: Lotto n. 1 108.700,00 - lotto n. 2 euro 140.600,00 - Offerte in aumento Euro 7.500,00 per ciascun lotto.
IL CANCELLIERE (Barra Graziella)

TRIBUNALE

Avviso di Immobiliare (art. 173 disp.att.C.P.P.)
La Cassa di Risparmio di Saluzzo S.p.A., a mezzo del proprio legale, ha chiesto la vendita dei beni pignorati con atto notificato in data 15/06/2002 dall'ufficiale Giudiziario presso Tribunale di Saluzzo, a: S.S. e S.S. Tenuta Venero.
Beni in Torre San Giorgio - proprietà S.S. Il Cascinale.
C.T. - Fg. 5 part. 85 are 3,10 - part. 88 are 3,98 - part 212 are 14,09. Proprietà S.S. Il Cascinale per la quota di 4/5 e S.S. Tenuta Venero per la quota di 1/5.
C.T. - Fg. 4 part. 74 ettari 3, are 29,70 - part. 75 ettari 4, are 80,58 - part. 76 ettari 2 are 4,80 - part. 225 are 21 - part. 226 are 1,30.
C.T. - Fg. 5 part. 81 ettari 4 are 27,97 - part. 87 fabbric. rurale are 30,10. Part. 89 ettari 10 are 10,33 - part. 90 ettari 4 are 36,30 - part. 91 ettari 2 are 14,20 - part. 93 are 53,16 - part. 94 are 15,69 - part. 96 are 89,34 - Part. 97 ettari 5 are 78 - part. 99 ettari are 93,47 - part. 100 are 75,71 - Part 114 are 53,59 - part. 116 ettari 1 are 27,3 - part. 210 are 39.
Il Giudice dell'esecuzione ha ordinato la comparizione parti avanti a sè per l'udienza al 12/12/2002 ore 10.
Saluzzo, li 5/11/2002
IL CANCELLIERE (Barra Graziella)

DI SALUZZO

Esecuzione N. 35/96 S.r.l. FAR contro PETROLO Celestino.
Comune di Racconigi - Via Regina Margherita n. 128 - quota ½. Alloggio posto piano terra - autorimessa e quota di ½ di cortile N.C.E.U. Partita n. 1000307 Fg. 29 part. 46 sub 4 - 47 sub 2.
Prezzo base: Euro 40.500,00 - Offerte in aumento Euro 2.500,00.
IL CANCELLIERE B3 (Barra Graziella)

Informazioni agli inserzionisti:

PUBBLICAZIONI PER VENDITE GIUDIZIARIE

A seguito dell'abolizione del FAL (Foglio degli Annunci Legali della Provincia - legge 340/2000) e all'introduzione della Finanziaria 2002, la pubblicazione di avvisi giudiziari inerenti vendite immobiliari è diventata obbligatoria dal 1° gennaio sui quotidiani.

Legge 21 dicembre 2001, n. 448 "Disposizioni per la formazione del bilancio annuale e pluriennale dello Stato (legge finanziaria 2002)" pubblicata sulla *Gazzetta Ufficiale* n. 301 del 29 dicembre 2001, Suppl. Ordinario n. 285. Art. 52 (Interventi vari) 76. All'articolo 490 del codice di procedura civile, il terzo comma è sostituito dal seguente: "Il giudice dispone inoltre che l'avviso sia inserito una o più volte sui quotidiani di informazione locali aventi maggiore diffusione nella zona interessata e, quando opportuno, sui quotidiani di informazione nazionali e, quando occorre, che sia divulgato con le forme della pubblicità commerciale. La divulgazione degli avvisi con altri mezzi oltre quelli di deve intendersi complementare e non sostitutiva". (Copertura finanziaria ed entrata in vigore).
La presente legge entra in vigore il 1° gennaio 2002. La disposizione di cui all'articolo acquistano efficacia il giorno stesso della pubblicazione della presente legge nella Gazzetta Ufficiale LA STAMPA è il primo quotidiano per diffusione in Piemonte (dic. 2000 - nov. 2001 - fonte ADS) Publikompass SpA è a disposizione per qualsiasi approfondimento e preventivo: 0171

BOCCE: MOLTO AUTONOMI E SOMMARIVESE

L'Auxilium risale in zona play off

Renato Arduino

Nell'ultima d'andata serie A di bocce, Autonomi Sommarivese, confermano lo splendido periodo di forma e rispettivamente, trambe in trasferta, Tubosider a Val Merula. L'Auxilium Cassa risparmio di Saluzzo spezza la lunga serie negativa: Marco Adorno e compagni superano tornano in corsa per posto nel play off scudetto.

A San Damiano, in di Tubosider che inseguiva il sorpasso in classifica, gli Autonomi (che ospiti del Pianezza) si sono imposti per 11-9. I fossanesi sono stati costantemente in vantaggio, ma hanno rischiato di incassare il pari: decisive l'ultima stoccata del sempre efficace Denis Pantassi. Con Michele Giordanino e Maurizio Folloni in bella evidenza, la Sommarivese espugna (12-8) Andora e riacciuffa in vetta i Tricolori del Ferrero (che però devono recuperare gara, rinviata per il decesso di Gilberto Rosa, atleta della Cumianese), dalle 14 sabato attesi a Sommariva Bosco. «Le nostre tribune sono sempre stracolme - spiega il presidente Carlo Giordanengo -; per questo match ci vorrebbero almeno doppio posti. Il pronostico per i campioni d'Italia, venderemo cara la pelle».

Il successo per 12-8 sui liguri del Roverino rilancia le aspirazioni dell'Auxilium, che riavvicina all'area play off. Il ds Guido Ghietti può finalmente tirare un sospiro di sollievo: «Non potevamo fallire l'appuntamento con i 2 punti, anche in previsione della trasferta di sabato, a Cumiana, contro l'imbattuta capolista La Perosina».

Dennis Pantassi (Autonomi Fossano)

Michele Giordanino (Sommarivese)

Marco Adorno (Auxilium Cr Saluzzo)

VOLLEY: STASERA A MODENA IL RECUPERO DELLA GARA SOSPESA PER LA MORTE DI UN ATLETA GIALLOBLU'

La Noicom e il sogno di un bis

Cuneesi sul campo del trionfo in Supercoppa

Avanti centro. una slogo politico, ma una delle chiavi dell'avvio stagione della Noicom Brebanca che ha ottenuto la prima sofferta vittoria, puntando proprio sui centrali con Cardona e Omrcen protagonisti assoluti della partita. Stasera (20,30 con diretta su Ciao Radio) si gioca a Modena, il recupero della gara rinviata per la morte di un giovane giocatore gialloblù, una sfida da disputare in un'atmosfera sicuramente tri- per la ferita troppo recente che ha colpito gli emiliani. bisogna scendere in campo a punti importanti per entrambe le squadre. Con una vittoria i campioni d'Italia si ritroveranno a un passo dalla con l'obiettivo di trovarsi soli in alla classifica dopo lo scontro diretto Treviso. Un'occasione da celebrare un sestetto tutto nuovo dove troveranno posto Bovolenta - a riposo il sempre cigolante Andrea Giani - e il brasiliano Dante che soffierà il posto alla di lusso Matej Cernic.

Per Cuneo è un altro esame. C'è da capire quanto la vittoria domenica abbia sbloccato situazione, quanto i 3 punti abbiano ridato fiducia. Ad aiutare il morale è probabile il reinnesto di Granvorka, una specie di totem, decisivo a Modena in Supercoppa italiana, poi bloccato da un infortunio. Senza di lui la squadra protagonista nel primo atto della stagione si è più vista, chissà che suo ritorno almeno il servizio possa tornare a fare male. Il sogno del bis al Palapanini resta, anche se la vittoria dovrà passare dal centro o da un risveglio di Simeonov e non soltanto dalle prestazioni di monsieur ace». [l. fer.]

Con Igor Omrcen in gran forma la Noicom Brebanca può sognare la supremazia al centro anche contro Modena (BOINO)

Ragazze d'oro

Le iridate in visita alla Ferrero di Alba

CUNEO. Domani le ragazze d'oro campionesse del mondo di volley visiteranno la Ferrero di Alba, sponsor della Nazionale italiana. Sabato, dalle 15,15, al Palazzetto dello sport di Cuneo, affronteranno il Resto del mondo; ci sarà Fabrizio Frizzi, «testimonial» dell'Admo.

I botteghini del Palazzetto apriranno già dalle 10 alle 12. La prevendita è alle concessionarie Citroen Armando di Cuneo, Mondovì, Saluzzo e Alba; da Ciao Radio a Cuneo e Fossano; Bra Servizi; Podio dell'Olmo; Alba Spurghi; Ambien- Servizi Savigliano; Bar Oscar, Country club e Grands Volley Libertas a Cuneo. [l. t.]

NELLA COPPA DI NUOTO

A Savigliano due record provinciali

due record provinciali all'esordio della Coppa Provincia Granda di nuoto nella piscina di Savigliano, gestita dal Centro sportivo del Roero. Ezio Ghibaudo, Paolo Cappella, Simone Santullo e Manuel Degioanni, Libertas Cuneo, hanno frantumato il primato staffetta 4x50 stile libero in 1'46"70, rispetto all'1'48" della Cuneo nuoto nel '95. Molto bravo anche Alessandro Graglia, Centro Roero Libertas Sommariva Perno, che ha eguagliato il record sui 50 dorso in 28"90.

La prima prova stagionale ha dimostrato la vitalità del nuoto cuneese, rappresentato Nazionali giovanili estivi da Jessica Milea, Alessandro Graglia, Luca Tesio e Matteo Abrate del Centro Roero Sommariva Perno; Maria Servetti, Simone Santullo ed Ezio Ghibaudo, Libertas Cuneo; Paolo Cappella, Cuneo nuoto. Splendide le medaglie di Alessandro Graglia e Maria Servetti, argento delfino e bronzo sui 200 rana. «C'è il costante successo di questa rassegna con circa 200 partecipanti - spiega Enzo Lotti, presidente provinciale della Federnuoto - una passerella per tanti atleti che sulla scia di Federica Biscia diventano grandi». A bordo vasca, la stessa Federica ha applaudito i giovani prima degli Europei invernali. In lizza anche Albanuoto Libertas e Libertas Mondovì. Prossima tappa a Mondovì il 15 dicembre.

Intanto, il ct della Nazionale azzurra di nuoto Alberto Castagnetti ha visitato a Sommariva Perno il Centro del Roero, incontrando gli allenatori del settore agonistico Luca Albonico e Cristiano Guerra. Da lui, i complimenti per l'impianto, per i risultati ai Tricolori (tre argenti e un bronzo) e per David Berbotto, albese cresciuto con Albonico a Sommariva, ora in Nazionale. [l. t.]

CALCIOBALILLA

Stasera torneo a Barge Le classifiche dei Provinciali

Al Centro sportivo comunale di Barge gestito da «Bebe» Tranchero, dalle 21 di stasera si svolge un torneo di calciobalilla per atleti di categoria B; per informazioni, Mauro Piovano . Grande successo ai primi Campionati provinciali a Rifreddo di Saluzzo. Le classifiche. Specialità porta a porta: 1° Ruggiero; 2° Corrado; 3° Primolo; 4° Zanfino; 5° Cravero e Chialvo; 7° Arese e Bruno. Singolo tradizionale: 1° Ruggiero; 2° Renzo; 3° Marino; 4° Primolo; 5° Negrin e Zanfino; 7° Giraudo e Bruno. Doppio tradizionale: 1° Negrin-Marino; 2° Corrado-Zanfino; 3° Primolo-Chialvo; 4° Cucchietti-Bergia. [s. c.]

PATTINAGGIO

Lo Skating club Boves a Villanova

Appuntamento per lo Skating club Boves al ristorante «La stazione» di San Michele Mondovì per il pranzo di fine anno e sulla prossima stagione agonistica. [b. s.]

GINNASTICA ARTISTICA

LE DUE CUNEESI GALFRE' E PEIRONE

Brillano nell'Interregionale con l'argento e un bronzo e si qualificano ai Nazionali

CUNEO

Due atlete della Cuneoginnastica si sono qualificate per la fase nazionale di artistica che si svolgerà a Fermo, in provincia di Ascoli Piceno, il 15 e 30 dicembre prossimi. Peirone (Allieva Primo Livello, anni '92-'93) ha ottenuto l'ammissione a Mestre, nel Campionato di categoria programma completo ai quattro attrezzi. Per lei, sicura ed espressiva, medaglie di bronzo grazie a due splendide prestazioni ai cinghietti, il suo attrezzo di punta, e alla trave: solo alcuni lievi errori corpo libero hanno impedito il secondo posto, per 0,20 punti.

Ai Nazionali di Fermo ci sarà anche Elena Galfrè (Junior), medaglia d'argento nel corpo libero alla fase interregionale dei Campionati di specialità per Junior e Senior per ogni attrezzo: splendida per acrobazia e coreografia, con 8,10, ha sfiorato l'oro per un decimo di punto. Nell'Interregionale la soddisfazione per tecnici e dirigenti Cuneoginnastica è completata Deborah Palmos (Allieve Primo Livello), da Carlotta Stassi, ottava Senior corpo libero, e Cecilia Giordano, settima Junior al volteggio. Regionale, prima Allieva Primo Livello è Francesca Rabino. [s. c.]

Giulia Peirone ed Elena Galfrè della Cuneoginnastica

CALCIO

FINO A NUOVA REVOCA

Sui campi comunali a Cuneo è sospesa tutta l'attività

CUNEO. Con effetto immediato, e fino a nuova revoca, prosegue la sospensione di tutte le attività sui campi sportivi all'aperto di proprietà Comune di Cuneo. La decisione, che fa seguito all'ordinanza del sindaco riferito allo weekend, è stata comunicata dal dirigente del Settore Socio-educativo, Ufficio sport, Renato Peruzzi. La motivazione è per il perdurare delle precipitazioni atmosferiche, avendo valutato le precarie condizioni dei terreni di gioco.

Anche da questa seconda ordinanza è escluso lo stadio «Fratelli Paschiero» per gli incontri del Campionato di di serie D. Sono stati avvisati i concessionari della gestione campi, le Federazioni interessate e gli Enti di promozione. [s. c.]

ACSI

Il Trofeo natalizio e la situazione nel Cuneese

Organizzato dall'Acsi dal presidente Giuseppe Comba, dal 16 dicembre alla palestra comunale di via Bassignano a Cuneo tornerà il torneo natalizio memorial Renato Aimes, per Seniores maschili e femminili e Giovani. Adesioni al fax 0171/630373 o al telefono 329/2332939. Nel torneo di merito, Ormea e Demonte 1983 guidano il girone A; Vottignasco il B. Mombasiglio, Atletico Valgrana e Revello sono in testa ai tre raggruppamenti Ecollenza, mentre Effe Riferano Castellotto Sturo e Comocar Noleggi Savigliano al vertice in Promozione. [g. p. c.]

VOLLEY

Le squadre al vertice nel Comitato federale

Proseguono i Comitato Fipav cuneese presieduto Giovanni Aime. Le prime della classe. Prima Divisione femminile: Citroen Armando Bre Cuneo; Seconda Divisione: Mokafè Corneliano (A), Renault Marello e Armando Bre (B); Under 16: LPM Prefabbricati e Armando Bre (A), PGS El Gall (B), Libertas Borgo San Dalmazzo (C). Under 17: Armando Bre Cuneo (A), Sant'Orsola Alba (B) e Libertas Busca (C). Prima Divisione maschile: Libertas Borgo. Under 16: Demonte Volley A. [a. c.]

TRIBUNALE DI VARESE
FALLIMENTO MAWEL INDUSTRIALE SRL - N. 3200 / 00
AVVISO

Si rende noto che il [illegible] è accaduto che gli immobili [illegible] individuati come di seguito indicato:

1. COMPLESSO INDUSTRIALE IN RACCONIGI (CN)

Complesso immobiliare a destinazione industriale e produttivo censito al Catasto Urbano del Comune Censuario di Racconigi alla Partita 1000024, al Foglio 28, particella 64 subalterno 1, Via Principessa di Piemonte n. 1, piani S-T-1, senza infissi con consueti pacchi in corso di vendita e seguito di variazione catastale di cui all'aggiornamento della diversa distribuzione degli spazi interni, di [illegible] presentato [illegible] Territori Erariali di Cuneo il 15.10.1997 ed ivi protocollato al numero 5875.

L'area sulla quale sorge il complesso produttivo in oggetto è individuato al Catasto Terreni del Comune censuario di Racconigi come segue:

- Foglio 28, particella 8, Prato Irriguo di classe prima, della superficie [illegible], con Reddito [illegible] a Reddito Agrario di Lire 50.992;
- Foglio 28, particella 64, Ente Urbano, della superficie [illegible] 32.97, senza ulteriori dati catastali;

2. COMPLESSO INDUSTRIALE IN POCAPAGLIA (CN)

Complesso immobiliare a destinazione industriale e produttivo censito al Catasto Urbano del Comune Censuario di Pocapaglia alla Partita 1000532 al Foglio 10, particelle 91, 92, 93, 94, 108, 107, 378 e 385, Frazione Arnulfo del Boschi, Strada Lacosta, piani Terreno e Primo, categoria D/1, rendita Lire 43.040.000, senza altri dati catastali.

Dette sulle quale sorge il complesso produttivo in oggetto è [illegible] al Catasto Terreni del Comune censuario di Pocapaglia, alla Partita 8210, al Foglio 10, particelle:

- 90, seminativo di classe quarta, della superficie di are [illegible].32, con Reddito Dominicale di Lire 15.256 e Reddito Agrario di Lire 17.372;
- 91, seminativo di classe quarta, della superficie di [illegible].82, con Reddito Dominicale di Lire 72.496 e Reddito Agrario di Lire 77.037;
- 92, pascolo di classe unica, della superficie di are 0.48, con Reddito Dominicale di Lire 57 e Reddito Agrario di Lire 36;
- 93, [illegible] di classe [illegible], della superficie di are 49.81, con Reddito Dominicale di Lire 39.288 e Reddito Agrario di Lire 41.743;
- 94, seminativo di classe quarta, della superficie di are 5.15, con Reddito Dominicale di Lire 4.120 e Reddito Agrario di Lire 4.377;
- 108, prato arborato di classe quarta, della superficie di are [illegible], con Reddito Dominicale di Lire 29.040 e Reddito Agrario di Lire 15.080;
- 107, seminativo [illegible] superficie pari a are 43.71, con Reddito Dominicale di Lire 34.968 e Reddito Agrario di Lire 37.152;
- 378, seminativo di classe quarta, della superficie di are 49.11, con Reddito Dominicale di Lire 38.280 e Reddito Agrario di Lire 41.742;
- 385, [illegible] quarta, della superficie di are [illegible], con Reddito Dominicale di Lire 18.750 e Reddito Agrario di Lire 18.745;

[illegible]

la vendita senza incanto con offerte in busta chiusa ed al miglior offerente sopra di seguito precisato, degli immobili di proprietà del fallimento sopra compiutamente identificati e nei [illegible] rispettivamente individuati, al prezzo base di:

a) € 886.000= IVA per il primo lotto (complesso immobiliare in Racconigi);
- € 795.000 + IVA per il secondo lotto (complesso immobiliare in Pocapaglia);

[illegible]

che le offerte in busta chiusa, come di seguito precisato, siano formulate con riferimento ad singolo lotto e ciascuna busta potrà [illegible] una sola offerta, riferita [illegible].

RENDE NOTO

[illegible] nella sede di fatto e di diritto in cui si trovano gli immobili medesimi, [illegible] sopra, regolari [illegible], servitù attive [illegible] eventuali, a corpo [illegible] e misura;

DISPONE

che la vendita senza incanto abbia luogo il giorno 3 [illegible] alle ore 09.30 nel proprio ufficio, Palazzo di Giustizia di Varese, stanza n.142, con chiamata dei singoli lotti ed apertura delle buste pedissequa e deliberazione degli interessati con le modalità ed i termini di seguito precisati, tenendo

AVVERTE

1) che i concorrenti devono prestare cauzione pari al 10% del [illegible] e devono provvedere a versare ulteriore 20% del prezzo base quale importo approssimativo [illegible] procedura con deposito in cancelleria mediante n.2 assegni circolari non trasferibili intestati al "Curatore di [illegible] Mawel Industriale Srl" entro le ore 12.00 del giorno precedente a quello della vendita.

2) che i predetti assegni dovranno essere contenuti all'interno di una [illegible] di cui all'offerta di [illegible] sottoscritta personalmente [illegible] dovranno essere indicati i dati personali del proponente medesimo, i dati identificativi dell'immobile oggetto di interesse e l'indicazione del prezzo offerto [illegible] offerta inferiore.

In caso di persona giuridica o ente dovranno essere indicati e provati i [illegible] relativi ai poteri di rappresentanza del soggetto proponente l'offerta.

3) che ogni busta portatrice dell'offerta dovrà recare all'esterno esclusivamente il nome e cognome del soggetto, o la ragione sociale della persona giuridica e comunque un dato identificativo (anche nome di pura fantasia) del proponente l'offerta.

4) sulla busta contenente l'offerta NON dovrà essere indicata alcuna ulteriore indicazione allo riferimento in ordine al lotto di interesse od alla procedura fallimentare cui si riferisce l'offerta di acquisto dell'immobile al fine di garantire l'anonimato dei partecipanti.

5) il momento della consegna della busta in cancelleria si dovrà esclusivamente dichiarare verbalmente la data dell'asta e gli estremi partecipativi.

6) il Giudice Delegato disporrà, al momento della apertura delle buste ed in caso di offerte di uguale ammontare e diverse per importi non significativamente differenti, nella stessa data una gara [illegible] tra tutti i soggetti offerenti e con le modalità che verranno contestualmente indicate.

7) il pagamento del prezzo di aggiudicazione dovrà essere effettuato entro 60 giorni dalla data della vendita in assegni circolari intestati al "Curatore del fallimento Mawel Industriale Srl", con detrazione dell'ammontare della cauzione. In caso [illegible] versamento del saldo prezzo l'aggiudicatario perderà tutte le somme versate.

8) che la cauzione ed il deposito delle spese saranno restituiti a ciascuno degli offerenti che non risulterà aggiudicatario dell'immobile, subito dopo il verbale di aggiudicazione (omissis)

Varese, 17 ottobre 2002

IL CANCELLIERE
(Dottor Giuseppe Trovato)

ABBIGLIAMENTO UOMO

ABITI CERIMONIA in lana ■ lana	a partire da	€ 93,00
GIACCONI SPORTIVI imbottiti	a partire da	€ 30,00
GIACCHE A VENTO	■ partire da	€ 17,80
PANTALONE in velluto		€ 15,00
PANTALONE in cotone felpato		€ 12,75
MAGLIA misto lana scollo a V e girocollo		€ 7,95
PILE vasta scelta	a partire	€ 13,65
CAMICIA in flanella		€ 6,15

ASSORTIMENTO ABBIGLIAMENTO SCI UOMO - DONNA - BAMBINO

ABBIGLIAMENTO DONNA

PER LE PIU' GIOVANI ASSORTIMENTO PIT STOP E PHARD

GIACCONE IMBOTTITO		€ 27,30
MAGLIE lana e m. lana	a partire da	€ 10,28
PANTALONE CLASSICO m. lana		■ 10,28
CAMICIETTA in flanella		€ 8,73

REPARTO ABBIGLIAMENTO PER GIOVANE E SIGNORA TAGLIE FORTI

ABBIGLIAMENTO [illegible]

GIACCONI ragazzo/a imbottiti	a partire da	€ 28,50
GAICCHE A VENTO bambino	a partire da	€ 19,75
MAGLIE lana e m. lana ragazzo/a	a partire da	■ 11,00
TUTA ragazzo		€ 10,85
PANTALONE NEONATO	a partire da	€ 10,15
TUTINA in ciniglia		€ 8,40

INTIMO

VASTO ASSORTIMENTO PIGIAMI uomo e donna	a partire da	€ 10,30
COORDINATO uomo (T.shirt + boxer) in microfibra		■ 6,65
T.SHIRT uomo cotone felpato	■ partire da	■ 4,05
CALZINO uomo corto m. lana	a partire da	€ 0,88
CANOTTA donna spalla larga cotone felpato		€ 3,95
SLIP bimbo cotone	a partire da	€ 0,70

ROSSO 2002 novità regalo donna - uomo - bambino

LE MARCHE: SLOGGI - PLAYTEX - CACHAREL-FILA-LOVABLE-CAGI-WONDERBRA PAPILLON - FILODORO - SISI - TRIUMPH - RAGNO - NOTTINGHAM - CARPENTER INFIL - BAMBIBEL ecc ...

CASA

VASTO ASSORTIMENTO IDEE REGALO - TOVAGLIE - CENTRI - STRISCE E SOTTOPIATTI PER UN GRAN NATALE IN FAMIGLIA

REPARTO PIUMONI E TRAPUNTE (circa 600 fantasie diverse) *ZUCCHI - GABEL - CALEFFI SOMMA - BASSETTI - VALLESUSA - ROYAL COVER - FAZZINI* ecc. ..

INTERNO in piuma 1 piazza	a partire da	■ 24,40
COMPLETO LENZUOLA cotone stampato 1 piazza	a partire da	€ 10,90
SACCO COPRIPIUMONE da 1 piazza	■ partire da	€ 18,95
COMPLETO LENZUOLA cotone stampato 2 piazze	a partire da	€ 20,61
ACCAPRATOI delle migliori marche	■ partire da	€ 13,17
VASTO ASSORTIMENTO ASCIUGAMANI spugna cot. 1+1	a partire da	€ 4,25

COPRIDIVANI E COPRIPOLTRONE anche per divani con braccioli in legno

COORDINATI CUCINA (copritavoli - coprisedie - tendine - presine - guantoni ecc.)

PER NATALE UNA GRADITA SORPRESA

IL PRANZO

■ Terminata la riunione presso ■ Fondazione Crt di via XX Settembre 31, Gorbaciov ha raggiunto a p■ il ristorante «Vintage» di piazza Solferino incamminandosi con tutto il ■ seguito lungo via Alfieri tra gli sguardi sorpresi dei passanti. Il menu prevedeva risotto alla fonduta, seguito dalla tagliata al ginepro e da una ■ di castagna molto apprezzata. Il tutto accompagnato ■ Nebbiolo ■ Barbaresco

Da sinistra, Mikhail Gorbaciov, Andrea Comba e Fabrizio Palenzona

VISITA A LA STAMPA

■ In serata Mikhail Gorbaciov si ■ presentatato alla redazione de La Stampa, per cui scrive come opinionista dal lontano febbraio del 1992. Anche questa volta l'ex presidente dell'Unione Sovietica, cordiale ■ rilassato, ha visitato i settori del giornale e la tipografia chiedendo informazioni sulle pagine in lavorazione. Con lui il direttore Marcello Sorgi, il vicedirettore Carlo Bastasin e il direttore generale dell'editrice, Gianni Dotta

Un momento della visita di Gorbaciov in redazione

ANCHE CLINTON ADERISCE AL PROGETTO CHE SI PROPONE DI COLMARE I RITARDI DELLA POLITICA

Gorbaciov: «Possiamo governare la globalizzazione»

Il Premio Nobel fonda a Torino il Forum per la Cultura dell'Interdipendenza

■ Mondo

Chi ieri mattina si fosse affacciato sull'ampio ■ d'Onore della Fondazione Crt, in via XX Settembre, sarebbe rimasto colpito nel riconoscere la sagoma stranota di Mikhail Gorbaciov attorniata da personalità del mondo economico, finanziario e culturale piemontese. E probabilmente sarebbe rimasto ancora più sorpreso nello scoprire che il Premio Nobel ed ■ presidente della vecchia Unione Sovietica non si era seduto a quel tavolo per ritirare uno dei tanti riconoscimenti che hanno scandito la sua carriera politica ■ per rimettersi in ■ ■ ■ volta con un progetto ■loso: definire proposte ■ indirizzi da girare alle autorità e agli organismi internazionali per aiutarli a comprendere le dinamiche mondiali. Ma anche «promuovere soluzioni per la libera circolazione di servizi, capitali e beni soprattutto nei paesi sottosviluppati, superando la burocrazia legata alle vie diplomatiche».

Il «Forum per la Cultura dell'Interdipendenza» - ideato da Gorbaciov ed impostato con ■ concorso ■ personalità di alto rilievo (la prima riunione è prevista a Bosco Marengo il 7-8 marzo 2003) - potrà dare un importante contributo a comprendere le tumultuose dinamiche della globalizzazione. A patto che gli interlocutori di riferimento ■ ■ a fare tesoro dei suoi consigli, preceduti da uno studio approfondito sulle tensioni vissute ■ ■ mondo globalizzato sempre più disorientato fra venti di guerra e incertezze economiche.

■ premessa - sfumata ■ ■ ma intatta nella ■ - ■ ■ crisi della politica», l'insoddisfazione per l'attuale «governance» del mondo. Lo ha detto chiaro e tondo lo stesso Gorbaciov, cordiale e sorridente il suo ■simo appuntamento torinese: «La globalizzazione, abbandonata a se stessa nel decennio seguito alla fine ■ Guerra Fredda, non ha avuto sempre ricadute positive». Salvo precisare ■ il ■ soggetto non intende sostituirsi ■ indebolire la rete degli organismi internazionali, a partire dalle Nazioni Unite, ma rappresentare una nuova freccia al ■ arco.

Da qui il ■ ■ Forum - articolato su un comitato promotore (coinvolto anche il sindaco Sergio Chiamparino) e uno scientifico - incaricati di lavorare in sincronia sfruttando gli assi a disposizione: da una parte le competenze degli esperti; dall'altra, l'influenza che il protagonista della «perestrojka» - affiancato nella ■ ventura da personalità del calibro di Bill Clinton e dell'ex presidente del Brasile Enrique Cardoso - mantiene nel panorama internazionale.

La giornata di ieri - iniziata alla Fondazione Crt e terminata dall'ex presidente con ■ visita alla redazione de ■ Stampa, giornale di cui è ■ tempo autorevole opinionista - è stata dedicata alla preparazione dell'appuntamento fissato ■ marzo nel complesso monumentale ■ Santa Croce a Bosco Marengo. Il che non ha impedito a Gorbaciov - costretto ■ improvvisi impegni di lavoro a perdersi i capolavori di Tiziano, Caravaggio e Tiepolo alla palazzina di Caccia di Stupinigi - ■ esprimere alcune valutazioni su problemi che stanno mandando in fibrillazione le cancellerie: da una ■ione pacifica e ragionata della crisi irachena ■ recrudescenza del terrorismo.

In occasione della riunione di marzo - ■ ricordato Fabrizio Palenzona, presidente della provincia di Alessandria e vicepresidente di Unicredito - si procederà alla costituzione ■ Forum, ■ suo statuto e il confronto iniziale ■ temi da affrontare. «La prima ■ geografica a finire sotto la lente ■ ■ ■ potrebbe essere quella ■ del Mediterraneo - anticipa Rolando Picchioni, presente nel Cons■ direttivo ■ Mercedes Bresso, Andrea Comba, Enzo Ghigo, Fabrizio Palenzona e Gianfranco Fittatore -: sviluppo, immigrazione, crisi idrica...». Un monitoraggio a 360 gradi, senza preclusioni ideologiche e religiose.

LA MAGGIORANZA: ADEGUIAMO LE INDENNITÀ AI NUOVI COMPITI. L'OPPOSIZIONE: SCELTA INOPPORTUNA

Regione, è scontro sugli stipendi

Le minoranze contro la proposta di aumento ai consiglieri

Maurizio Tropeano

E' continuata anche ieri la battaglia in Consiglio regionale tra la Casa delle Libertà e le opposizioni sulla proposta di legge presentata dal centrodestra che assegna all'Ufficio di presidenza il riordino delle indennità ■ carica (lo stipendio) e lo ■ dei singoli consiglieri regionali e fissa come ■ massimo dell'aumento o il 100 per ■ della paga di un parlamentare (10974,66 € lordi) o il 110 per cento stabilito dall'Assemblea della Sicilia. Il faccia a faccia proseguirà oggi e domani in sede di Commissione Bilancio convocata ad oltranza ■ l'obiettivo di arrivare ad approvare la proposta di legge prima della seduta del ■ dicembre, quando il Consiglio regionale sarà chiamato a votare il rinnovo delle cariche istituzionali.

In che cosa consiste la proposta ■ ■ presentata da Valerio Cat■ (Forza Italia), Ennio Galasso (An), ■ Brigandì (Lega Nord), Antonello Angeleri (Ccd), Sergio Deorsola (Cdu) e Domenico Mercu■ e Deodato Scanderebech (indipendenti)? Il documento prevede un riordino dello status del consigliere regionale - ■ ■ la necessità di adeguare l'indennità attualmente ferma al 65 per cento della somma percepita da un parlamentare. Il motivo? «Le innovazioni istituzionali recenti hanno obiettivamente aumentato le competenze delle assemblee regionali e quindi dei consiglieri».

Queste motivazioni ■ hanno convinto le opposizioni. I primi a dare battaglia sono stati i ■ gilieri di Rifondazione Comunista, Mario Contu e Rocco Papandrea, che una settimana fa, in una lettera aperta ai colleghi, sottolineavano l'inopportunità di procedere vista la grave situazione di difficoltà, causata anche dalla crisi ■ Fiat, che caratterizza la vita quotidiana di migliaia ■ piemontesi. Poi sono scese in campo anche le altre minoranze. I radicali ■ hanno chiesto di sospendere l'esame dell'atto. Giuliana Manica, capogruppo dei Ds, si chiede ■ quale ■ ■ maggioranza dichiara urgente l'aumento degli stipendi dei consiglieri ■ nello stesso tempo decide di ■ mentare di ■ miliardi ■ vecchie lire le tasse a carico dei piemontesi. Decisamente contrari Chiezzi (Comunisti Italiani), Moriconi (Verdi), Caracciolo (Sdi), Saitta (Margherita). Il riformista Giancarlo Tapparo annuncia: «Devolverò l'aumento al fondo di ■ darietà del Consiglio regionale». La Casa delle Libertà replica duramente: «Sono atteggiamenti ipocriti», spiega Cattaneo. Aggiunge: «Questa legge punta a normare lo status del consigliere e trasferisce il potere di decisione all'Ufficio di presidenza. Non ■ prevista una lira di aumento ■ ■ imbarazz■ ■ l'opposizione sia così compatta ■ dimentichi come l'Ulivo che governa Torino ■ un blitz d'agosto abbia ■ lo stipendio del sindaco e degli assessori». Galasso [An] precisa: «Questa legge fissa solo alcuni criteri generali. Le minoranze usano argomenti pretestuosi, demagogici e ipocriti». E il leghista Matteo Brigandì appoggia «la legge nei limiti in cui permette il riassetto doveroso dello status dei consiglieri».

Nessun commento, invece, ■ centristi Antonello Angeleri e Sergio Deorsola.

Simonetta

SAPER SPENDERE

Un'opera di grande valore sulla Valle d'Aosta

DALLA Valle d'Aosta una lettrice ci ha scritto di ■ in possesso di un'opera ormai introvabile: ■ tratta del volume di Aubert Edouard, La Vallée d'Aoste, prima edizione Paris 1860, bellissima legatura in skidertex ■ ricchi ornamenti in oro al piatto e sul dorso, incisioni nel testo e ■ tavole fuori testo ■ ■ e a colori, il tutto ■ disegni dell'autore. Mi piacerebbe ■ scerne ■ valore». Ricordiamo ai lettori che per oggetti d'arte, libri, orologi ecc. non basta una telefonata (011-6568228, solo il lunedì ■ il venerdì, ore 10,30-14,30), ma bisogna inviare descrizione accurata e fotografia a colori per posta all'indirizzo de La Stampa, via Marenco 32, 10126 Torino.

Risponde ■ dottor Pier ■ Monge dalla Libreria Antiquaria Peyrot: «L'opera La Vallée d'Aoste di Edouard Aubert è stata impressa ■ Parigi da Paycot nel ■ Il volume, in 4° grande, è composto di XI+280 pagine, 6 tavole f.t. cromolitografiche, una carta, 33 incisioni su acciaio, 58 litografie nt. L'opera è considerata il più importante documento iconografico della Valle d'Aosta nel suo complesso. Jules Brocherel nei suoi Récits così ■ "Agli ■ del settembre 1851 arrivarono ad Aosta il dottor Laurent Cerise e il pittore Edouard Aubert. Questo avvenimento fu destinato ad esercitare un'influenza capitale nell'illustrazione della Valle d'Aosta... La prima idea che ebbe Edouard Aubert al suo ritorno ■ Parigi fu quella di stampare un album di incisioni che riproducessero le vedute principali ed i monumenti della Valle; poi, in seguito ■ incessanti esortazioni dei canonici Gal e Carrel, che ■ documentarono sui fasti della storia della valle e grazie alla loro familiarità con le carte e i documenti d'archivio, Aubert fu convinto ■ scrivere un ■ esplicativo alla serie di vedute".

«L'autore ci mise quasi otto anni - spiega l'esperto - a portare a termine quest'opera, il cui progetto iniziale si era notevolmente ampliato, con frequenti viaggi ad Aosta e nella Valle e una fitta corrispondenza ■ i suoi collaboratori valdostani. Il valore commerciale del volume, se in buono stato di conservazione e per una vendita tra privati, è di circa 3500 euro».

★ «Ho una stampa con veduta ■ Torino - scrive Carla G. ■ Nichelino - mi è stata donata negli Anni 60 e mi è sempre piaciuta. Che ne dicono i vostri esperti?».

Spiega Pier Luca Monge: «Quest'incisione su rame, ■ cui misure della sola parte incisa sono di 240 per 334 mm (altezza per base, secondo convenzione) rappresenta una veduta di Torino presa dalla Villa della Regina con, in primo piano a sinistra, il Monte ■ Cappuccini. Sotto la veduta ■ trova ■ titolo, ai cui lati vi sono due leggende di nove richiami cadauna. Sotto il titolo e le leggende c'è una descrizione della città con alcune notizie storiche. La stampa è databile intorno ■ 1695 ed ■ di Charles Inselin (firma in basso a destra), ■ di cui si hanno pochissime notizie, attivo ■ Parigi a cavallo tra il XVII e il XVIII secolo. Il valore commerciale dell'incisione, se in buono stato di conservazione e per una vendita tra privati, è di ■ euro».

★ Mariangela dalla provincia ■ Alessandria mi invia la foto ■ due stampe in suo possesso.

Dice l'esperto: «La prima rappresenta Carlo Felice, la seconda Maria Cristina. I due ritratti sono litografie incise, eseguite da Gaetano Arghinenti su disegni di Carlo Bigotti, impresse a Torino dalla Litografia Festa. Alcuni esemplari si trovano datati rispettivamente 1824 e 1826. I due sovrani sabaudi sono raffigurati in piedi con gli abiti e le pose proprie dei ritratti ufficiali e, escludendo i visi e le mani eseguiti con normale tratteggio, la loro figura è ottenuta ■ un complicato intreccio ■ ghirigori tracciati senza staccare la penna dal foglio, secondo una tecnica di moda all'epoca detta calligrafia. Il valore commerciale della coppia di stampe, per una vendita tra privati e se in buona conservazione, è di circa 335 euro».

simonetta.conti@lastampa.■

OSTRUZIONISMO IN AULA

In ■ i consiglieri fanno le ore piccole

Hanno tirato mattina i membri del Consiglio provinciale, quando la maggioranza è incappata in un'operazione di ostruzionismo condotta da An, Forza Italia e Lega quale anticipo a quel che potrà accadere nella prossima discussione sul bilancio preventivo 2003. La seduta è durata dalle 16 di martedì alle 7 di ieri: 16 ore. Occasione dello scontro, due variazioni di bilancio: la prima per investimenti su strade, compresa quella della reggia di Venaria, la seconda sull'adesione a Torino-wireless.

La maggioranza è stata costretta a mantenere il numero legale, funzionari e stenotipiste sono usciti molto provati dalla maratona notturna. L'opposizione ha usato tutti gli artifici del regolamento per tirare ■ discussione per ore. C'è stata tensione, con vari battibecchi, ma anche un continuo rifornimento di bevande, panini e pizze per resistere dopo la chiusura, alle 24, del bar interno. E ieri mattina tutti, o quasi, a dormire.

Il negozio di abbigliamento di corso Racconigi: i banditi hanno legato il titolare con il filo del telefono e rubato jeans per 15 mila euro

Gli agenti di una volante si sono insospettiti dell'andirivieni da una pensione di via San Pio V dove i malviventi stavano piazzando i pantaloni

Anis Jendoubi, 25 anni

Rabeh Benchenat, 26 anni

Abdkader Zaoia, 24 anni

L'AGGRESSIONE E' AVVENUTA IN LARGO RACCONIGI MENTRE L'ARRESTO, POCO DOPO, A SAN SALVARIO

Rapina e sequestro in jeanseria

I banditi presi mentre svendevano la merce

Massimo

Una pistola automatica puntata tempia, poi l'hanno legato con il cavo del telefono nel retrobottega. E' accaduto martedì pomeriggio in un negozio d'abbigliamento. Tre «clienti», due uomini e una ragazza che si fingono clienti. l'arma è il solito rituale. Adesso Stefano Peliçani, titolare di un negozio di abbigliamento in largo Racconigi 192, il «Black Out», se vuole andare, vendere tutto un'altra zona per vivere e lavorare: «E' il secondo colpo che subisco nel volgere di pochi mesi. Prima mi magazzino, 15 mila euro di bottino, poi la rapina, il sequestro: la paura e la rabbia. Legato com'ero non mi sono neppure accorto quando se ne sono andati con i vestiti e i soldi che erano in cassa, poco più di 200 euro. Per fortuna, dieci minuti dopo è arrivato un cliente: vero questa volta, che mi ha liberato. Poi ho chiamato il 113. Adesso basta. Vendo e me Preferirei farne di questa pubblicità, ma aspettavo anche questo».

Il uomo è amaro. Lo sguardo perso verso un gruppo di extracomunitari, fermi all'angolo della strada. «E' che questo quartiere è cambiato, in peggio. Sembrava tranquillo, invece, ha lavorare gratis? Che ristrutturare il negozio, scegliere bene la merce, poi portano tutto?». Ma lei è assicurato? «No, non lo sono. Quei due li ho visti di sfuggita. Uno indossava un cappotto, l'altro una giacca. Non ho neanche avuto il tempo di reagire. Sarebbe stato».

La porta è chiusa a chiave, la vetrina è curata, con i jeans e i giubotti di marca, la signora dietro il banco è contenta «perchè in quel momento non c'era», questa è l'unica nota lieta. Oltre a quella che la polizia è riuscita ad arrestare i quattro rapinatori e a restituire a St Feliconi buona parte della refurtiva, cioè jeans Levi's e Lee per un valore di circa cinquemila euro.

I rapinatori Anis Jendoubi, algerino, anni; Rabeh Benchenat, 26, algerino e Abdkader Zaoia, 24, marocchino, tutti e candestini. Infine, denunciata e piede libero, Stefania Rizzo, 18 anni, di Nuoro fa, era allontanata da casa, la polizia l'ha ritrovata. Era la «donna» di dei tre con il compito di fare «la cliente».

Tutto il agli agenti della volante Nizza 2, quella che controlla Salvario. Davanti alla «Taverna Dantesca», in San Pio V 1, c'era un curioso andirivieni. All'interno una specie di mercato, con i tre extracomunitari impegnati a vendere la merce rubata «Black Out».

Il titolare della pensione, Filippo D'Alessandro, 60 anni, adesso rischia la chiusura. I poliziotti hanno scoperto che le condizioni igieniche del locale erano abbastanza preoccupanti e così prime sanzioni amministrative. Tempo fa, in uno dei gironi infernali della «Taverna Dantesca» la polfer aveva scovato sei clandestini ed partita la prima denuncia, ora ci sarà proposta di chiusura, firmata dal capo del Folo di Barriera Nizza, il vicequestore Salvatore San Spiega, affiancato dal vicequestore Jolanda Seri: «Abbiamo cercato di spingere gli agenti delle volanti ad allargare il raggio d'azione, di seguire il territorio con la massima attenzione, senza limitarsi alle emer Così è stato e ci tengo a sottolinearlo»

L'ASCOM: «SONO LE PROVE GENERALI DI NATALE»

Sei assalti in un giorno negozianti preoccupati

Sei rapine in 24 . Presi di mira due supermercati, due farmacie, un'edicola un negozio d'abbigliamento per bambini. Bottini talvolta miseri, al massimo duemila euro. Ad agire tossicomani, disperati e clandestini. racket: «Sono le prove generali in vista del periodo natalizio - spiegano le associazioni dei commercianti - inutile sollecitare più allarme, lo abbiamo già fatto e lo faremo ancora».

Ma sarebbe anche necessario aumentare le misure interne di prevenzione: videocamere a circuito chiuso, blindate e temporizzate, non lasciare per ore, sino alla chiusura, l'incasso «disposizione» dei banditi. avvenute l'estate scorsa, poliziotti e commercianti, si era parlato proprio di questo. Nel mirino soprattutto i piccoli supermercati, i più indifesi, soprattutto nell'orario di chiusura. Quasi tutti privi delle più elementari misure di sicurezza. Gli ultimi stati rapinati a Mirafiori due in via Cimarosa 6. Le farmacie due in San Paolo, a poco tempo di distanza l'una dall'altra (forse è lo stesso bandito), infine il negozio a San Secondo e un'edicola in via Nizza.

La rapina avvenuta una settimana fa, in pieno giorno in via Roma ai danni di una gioielleria aveva spinto il presidente dell'Ascom, Pino De Maria a lanciare allarme: questi sono i segnali del primo assalto allo shopping natalizio, sarebbe meglio intervenire subito aumentando i controlli delle forze dell'ordine». [m. nu.]

UN «DECALOGO» DETTAVA I DOVERI DELLE RAGAZZE

La banda del muratore sfruttava le romene

Avevano stabilito un vero e proprio codice comportamentale. Le due ragazze romene che erano state avviate alla prostituzione avevano regole severe da rispettare, a partire dai compensi per le prestazioni con i clienti, fino ad arrivare alle richieste per usufruire di eventuali giorni di riposo. Richieste che dovevano essere però motivate, e che venivano accettate solo per i periodi di «indisposizione».

Dietro agli incontri occasionali, in auto o in casa, c'era una piccola organizzazione che sopravvivevo grazie ai guadagni delle giovani romene. Cinque persone sono state arrestate nei giorni scorsi carabinieri di , ma quattro di loro sono già agli arresti domiciliari. In carcere è rimasto soltanto Gianni Alasia, il muratore ventottenne di Ivrea, coordinatore del «giro». La moglie romena, Nicoleta Ciorlaba, 19 anni, era invece l'interprete di cui Alasia si serviva per controllare e impartire gli ordini alle ragazze. «Dovete chiedere almeno 25 euro e fare in fretta. Se vi chiedono più tempo o giochi particolari, chiedete anche 50-100 euro. lavorate in una zona dove si fa poco, cambiate posto e trovatene uno più frequentato per il giorno dopo». A procurare i clienti, ci avrebbero pensato anche Davide Riconda, 16 anni, barista di Viverone, e Giorgio Pardu, cinquantenne di Ivrea. Vincenzo Sorrentino, 53 anni, pizzaiolo di Settimo Rottaro, avrebbe messo a disposizione alloggio per gli incontri (ospitati inizialmente in casa dell'Alasia, a Caravino) alcuni dei quali filmati e fotografati dai carabinieri. [g. bra.]

Specchio dei tempi

«Gli interventi di cataratta all'Oftalmico passati in un anno da 332 a 2278» - «Tra i clienti delle farmacie c'è anche chi non possiede l'auto» - «Il rimorchio sarà rimosso» - «Solita rabbia»

Il Direttore dell'Asl 1 ci scrive:

«In riferimento alla lettera con titolo "Morirò con la nebbia negli occhi?", è opportuno informare il cortese lettore che qualora un paziente, già prenotato per intervento di cataratta, ritenga di accusare un rimarchevole peggioramento visivo può eseguire una visita oculistica urgente presso i nostri ambulatori ove, se si riscontrasse la necessità, è possibile riprogrammare l'intervento di cataratta in Day Surgery con un'attesa inferiore ai tempi ordinari.

«Riteniamo, comunque, utile sottolineare che i tempi di attesa sono fortemente condizionati dalle preferenze che i cittadini esprimono, nel caso specifico, per il presidio Oftalmico quale Centro di riferimento provinciale per la patologia complessa e unica sede regionale di Pronto soccorso oculistico, pertanto risulta centro di grande attrazione per tutta la patologia dell'occhio, considerate le pro storicamente presenti.

«Nel caso specifico del presidio Oftalmico, a fronte di un incremento degli interventi di cataratta in Day Surgery, passati dal 332 nell'anno 2000 ai 2278 dell'anno 2001, si è verificato anche un forte incremento della richiesta di prenotazione».

Mario Lombardo

Un lettore ci scrive:

«Ho letto la lettera di quel lettore che si lamentava del fatto che a Torino vi solo quattro farmacie che effettuavano il servizio notturno e la successiva risposta data dal presidente della Associazione Titolari di Farmacia. Si possono capire le difficoltà che hanno i farmacisti a dare questo tipo di servizio ma penso anche a quelle persone anziane e malate che non sono automunite e che caso necessità, di notte, devono fare chilometri per trovare una farmacia aperta. Vorrei poi soffermarmi sul fatto che in ore notturne la viabilità è scorrevole e che quindi la città si può attraversare, come dice il dottor Platzer in alcuni minuti, ma spiegatemi come può fare un poveraccio che una necessità impellente a metà notte quando i servizi pubblici sono fermi a rifornirsi medicinali che il più delle volte sono per lui vitali. Spero quindi che si intervenga per risolvere questa situazione che per molti è di importanza primaria».

Gianni Leone

Il Comandante della polizia municipale ci scrive:

«Martedì la Direzione dell'Istituto Tecnico G. Bodoni segnalava a codesta rubrica l'ingombrante p rimorchio abbandonato proprio davanti l'istituto. Dopo ricerche approfondite che hanno impegnato gli agenti di zona per lungo po, nel rispetto dell'iter procedurale previsto dalla legge, tra pochi giorni sarà definitivamente rimosso il mezzo».

Mauro Famigli

Una lettrice ci scrive:

«Ho letto su *La Stampa* che da gennaio la ZTL verrà estesa per giorni settimane, indipendentemente condizioni meteorologiche, si viaggia a targhe alterne vetture catalitiche. la avventura di lavorare in centro e abitare a Mauro, in più devo timbrare cartellino e prima accompagnare mia figlia all'asilo. Certo avrei potuto scegliere una combinazione migliore, tipo vivere a duecento metri dall'asilo e a dal lavoro, ma bizzarra, mi piace complicarmi la vita o forse, molti altri sfigati, non ho scelto un bel niente.

«Sono cioè obbligata ad utilizzare l'auto per spostarmi, anche se sarebbe meglio per sopravvivere. Solo un esempio, la scorsa settimana mi si è rotta l'auto e sono tornata a casa in bus, tempo impiegato: un'ora e cinquanta minuti. Pioveva sì, ma a Torino non è raro succeda. Insomma come farò ad arrivare al lavoro? Volando? O forse mi dà per scontato che chi vive fuori dalla ZTL, ma ci lavora, debba sopportare sacrifici sempre più assurdi, che sia per altro dimostrato che le targhe alterne, ad esempio, portino reali benefici.

«Continuano essere imposte limitazioni, senza offrire e valide alternative. sempre rispettato la ZTL, ho subito il mezzo sosta mensile (e 80 euro al sono davvero tanti), vorrei almeno fossero proposte ai cittadini, che devono usare l'auto, nuove possibilità realmente praticabili. I ripetuti inviti ad usare altre soluzioni, si scontrano infatti nella vita reale con l'oggettiva e cronica inefficienza dei mezzi pubblici con progetti tanto strombazzati quanto mai realizzati, come i parcheggi di interscambio.

«Tutti bravi a proibire insomma, ma non a creare. Oltretutto come si può allargare la ZTL in una città che è già tutta una groviera?».

Lucia Carapelliese

specchiotempi@lastampa.it

ORDINE ALFABETICO

AEM AI

Si comunica alla Gentile Clientela che la sca per il pagamento delle bollette dell'energia elettrica prevista per il 30 novembre è posticipata al 3 dicembre 2002, senza che ciò comporti alcun onere aggiuntivo.

La Direzione

AZIENDA ENERGETICA METROPOLITANA TORINO SPA
Via Bertola, 48 10122 Torino - www.aem.torino.it

ROSATI
TUTTA LA MERCE DEL 2002
A PREZZI
DAL 20% AL 70%

PORCELLANA ★★★★★

19 pezzi per 6 persone	€ 130,00	€ 55,00
pezzi per 12 persone	€ 260,00	€ 115,00
41 pezzi per 12 persone	€ 319,00	€ 159,00
53 pezzi per 12 persone	€ 379,00	€ 189,00

1000 ARTICOLI POSATERIA, COLTELLERIA, CRISTALLERIA
ARTICOLI REGALO, DETRAIBILI PER LE AZIENDE

ROSATI C.so Francia 349 - Torino - Tel. 011.40.32.740

17ª edizione
Giovedì Scienza
Città di Torino
Provincia di Torino
Regione Piemonte
M.I.U.R.
CentroScienza
STASERA
ore 17.45
Mario Di Palma
AL DI LÀ DEL DOLORE
Come spezzare il binomio malattia e sofferenza
Teatro Colosseo Via Madama Cristina, 71 Torino
INGRESSO GRATUITO
COMPAGN
Info 011 837 6315 La Vetrina per Torino
www.lavetrinaperto.it - info@centroscienza

Per la pubblicità su: LA STAMPA

PK
publikompass
Filiale di Cuneo
Corso Giolitti, 21 bis - 12100 CUNEO - Tel. 0171.609.122 - Fax 0171.468.249

Scelta dell'impresa di Onoranze Funebri
I IN CORSIA: SONO DA DENUNCIA
di sempre invita alla trasparenza e alla correttezza
...se gli incaricati della impresa funebre vi contattano in ospedale o se il personale ospedaliero... vi indirizza alla scelta di un'impresa... si comportano in modo disonesto e vietato dalla legge.
FUNERALE CLASSICO
2 milioni e 500 mila
800.251645
24 ore su 24
GIUBILEO
LA PIU' STIMATA
IMPRESA FUNEBRE DEL PIEMONTE

PREZZI TANDEM: € 0,80 «CRONACHE DI NAPOLI», «CORRIERE DI CASERTA», «CORRIERE DI LUCCA», «IL DOMANI DI BOLOGNA», «IL CORRIERE DI FIRENZE», «LA VOCE DI MANTOVA», «IL CORRIERE MERCANTILE», «LA GAZZETTA DEL LUNEDÌ», «IVM CORRIERE» (MONGO» (1° E SOLO AL VENERDÌ) «CRONACHE DEL MEZZOGIORNO» NELLE ZONE DI DIFFUSIONE INDICATE SUL QUOTIDIANO LOCALE; € 0,80 CON IL CORRIERE DI ROMAGNA» (BOLOGNA E AUGUSTA); € 1,00 «LE ALTRE NOTIZIE PREGIATE», «LA VOCE NOTIVA DI PIACENZA» E 1,20 A MIO GESTA CON IL LUNEDÌ» NELLA PROVINCIA DI REGGIO EMILIA, € 1,00 + PREZZO DEL QUOTIDIANO ABBINATO; € 1,10 + PREZZO DEL QUOTIDIANO CON FICO «LE SCIARE DELLA MURGIA» IN PIEMONTE, VALLE D'AOSTA E PROVINCE DI SAVONA E IMPERIA, € 0,10 + PREZZO DEL QUOTIDIANO CON IL DO «IL GUSTO DELLA CASA» IN PIEMONTE, VALLE D'AOSTA E LIGURIA DI PONENTE. CON SPECCHIO AL SABATO OBBLIGATORIO IN TUTTA ITALIA AL PREZZO COMPLESSIVO DI € 2,90. PREZZI ESTERO: AUSTRIA SENELUX, FRANCIA, GERMANIA, GRECIA, PORTOGALLO, SPAGNA € 1,80; ROMANIA, PAESI SCANDINAVI € 2; SLOVENIA SIT 320; SVIZZERA FRS. 2,80; C. TICINO FRS. 3,00; UK GBP 1,20; USA $ 2,50

DOPO L'ALLUVIONE 15 QUARTIERI A SECCO PER UNA FRANA. A CHIAVARI INDAGA SULLE RESPONSABILITA' DEL DISASTRO

Genova, in centomila senz'acqua

Autobotti e serbatoi agli incroci e davanti alle chiese

Alessandra Pieracci
Giuliano Vignolo

GENOVA

Centomila persone sono senz'acqua, costrette a mettersi in coda con taniche e secchi, per una grossa frana che l'altra notte ha danneggiato la condutture principale dal Val Noci, cento metri di tubazione sulle alture di Creto, in [redacted] boscosa difficile da raggiungere. Alcune zone della città sono state rifornite dalle autobotti, in attesa di una riparazione complessa, che rende necessario l'uso di elicotteri, e non potrà essere completata prima di dieci giorni. Le zone rimaste a secco sono Righi, Oregina, Fregoso, Begato, Rivarolo, Pino, San Pantaleo, Sant'Antonio, Quezzi sino a largo Merlo, San Fruttuoso alta, Pianderlino, Apparizione, Sant'Ilario, Quarto Alto, Sant'Eusebio. In pratica mezza città. Tre autobotti hanno rifornito ospedali, case di cura, ricoveri per anziani. Trenta serbatoi da un metro cubo e un metro e mezzo sono stati sistemati nei vari quartieri, alle fermate degli autobus, nelle piazze delle chiese, agli incroci, per l'approvvigionamento diretto dei cittadini, appunto con taniche e contenitori, mentre Genova Acqua cerca di installare soluzioni provvisorie, come l'allacciamento con gli acquedotti De Ferrari Galliera e Nicolay o l'utilizzazione del Brugneto, se possibile. Per informazioni, Amga ha attivato il numero 0105586300, mentre funzionano per il pronto intervento i numeri 0108359345 e 0108359269.

Lo stato d'allerta è stato revocato: le previsioni per oggi sono di nuvolosità diffusa, possibili lievi piovaschi e raffiche di vento fino a 60 chilometri orari. Una tregua che dovrebbe consentire la messa in sicurezza delle situazioni a rischio, prima di una seconda ondata di maltempo, meno minacciosa, prevista da domani. Il sole di ieri ha infatti illuminato una città e un entroterra pesantemente segnati dal nubifragio di martedì. Da ieri mattina è al lavoro, presso il servizio di protezione civile, una unità di crisi alla quale partecipano le principali strutture coinvolte nell'emergenza maltempo: vigili del fuoco, esercito, coordinamento dei tecnici provinciali, incaricati dai sopralluoghi per definire gli interventi di pubblica incolumità, prioritari a quelli di ripristino dei danni. Viene utilizzato anche un elicottero per una rilevazione fotografica delle situazioni di emergenza.

Il quadro dei danni è complesso. Le situazioni peggiori determinate dal nubifragio di domenica sono concentrate nell'entroterra del Levante, (bassa Val Fontanabuona e valle dell'Entella), mentre le piogge di martedì hanno provocato gravi danni, soprattutto frane e smottamenti, nell'entroterra genovese e su tutta la media valle Scrivia: Busalla, Ronco, Montoggio e la val Brevenna. Il Comune più colpito è Sant'Olcese, dove vigili del fuoco e gli uomini della Protezione civile hanno dovuto presidiare Piccarello, una frazione con poche case minacciata da una imponente frana staccatasi dal monte: un'abitazione con quattro famiglie è stata fatta evacuare, altre sono fortemente a rischio. Un'altra frana è caduta a Costamonti su una vecchia casa di contadini. I proprietari sono stati obbligati a lasciare l'edificio che, probabilmente, verrà abbattuto. Problemi anche in località Comago; un intero passino è isolato a causa del crollo di un ponticello. «Erano anni - dicono gli abitanti della zona - che chiedevamo che la strada venisse rifatta. Altre due famiglie, in tutto cinque persone, sono state evacuate ieri in frazione Amasco a Ronco Scrivia per il cedimento strutturale di un'intera palazzina, dove le infiltrazioni d'acqua hanno improvvisamente fatto apparire crepe profonde.

Questa la situazione delle strade bloccate dalla frana: risperta a senso unico alternato la provinciale 226 (ex statale) della Valle Scrivia, risperta la provinciale 5 della Bocchetta, resta chiusa la provinciale 8 di Vobbia in località Ponte Zan (nel Comune di Isola del Cantone) dove un viadotto è stato letteralmente spostato di 50 metri rispetto alla sede stradale. Chiuse anche la 46 di Montessoro (Isola Cantone), la 61 di San Fermo (Vobbia), la 3 di Crocetta d'Orero e la 79 della Campora (Serra Riccò), la provinciale 50 di Santo Stefano di Larvego (Savignone) e la 17 di Fontanigorda (Comune di Rovegno). Resta chiuse per le frane dei giorni scorsi anche tre provinciali Levante: la 58 della Crocetta nel Comune di Coreglia Ligure, la 32 del Bocco di Leivi e la 42 di Romagli.

A Chiavari la comparsa del sole ieri ha fatto tirare un sospiro di sollievo a chi da tre giorni sta pulendo scantinati, box e negozi invasi domenica da acqua e fango, ma ha anche messo in evidenza i danni dell'alluvione. I negozi allagati in via Martiri della Liberazione sono stati in parte riaistemati, mentre all'esterno degli scantinati e box di corso Buenos Aires e nella zona de La Fraccà ci sono ancora i resti di quanto era custodito all'interno di quei locali, ora ridotti a cumuli informi di rifiuti impastati di fango. L'attenzione dei passanti in via Fieschi è tutta per il garage dove è morto il pensionato che ha sfidato l'acqua uscita dal torrente Rupinaro per salvare la sua auto.

Chiavari: l'argine devastato del Rupinaro

Dove prima c'era il muro crollato sotto la pressione della piena del torrente, causando l'allagamento dei box e la morte del pensionato, sono stati messi alcuni «new jersey», manufatti in cemento utilizzati come spartitraffico anche in autostrada. Un palliativo, una soluzione tampone che stride con quanto è accaduto: sotto quel sottile strato di pietre spazzate via alla prima vera piena del Rupinaro. «Non abbiamo soldi - ha affermato un assessore in un'intervista televisiva - e serve mano d'opera almeno per sistemare sacchetti di sabbia in quel punto». Il crollo di un muro è certamente un fatto imprevedibile, ma l'acqua che è tornata a scorrere lungo l'alveo incrementato del torrente non può lavare la coscienze di chi ha costruito i box-trappola e di chi, avendo la responsabilità del tessuto urbanistico cittadino, ne ha autorizzato la realizzazione.

Pare siano stati costruiti abusivamente, pare che nessuno abbia mai richiesto il condono edilizio. Ma che cosa significa questo? La magistratura ha aperto un fascicolo su questa questione. Certamente verrà accertato chi ha eliminato il terrapieno che proteggeva il muro-argine; ci si chiederà come mai se veramente quel muro è stato forato dall'Enel per farvi passare alcune condotte di cavi, nessuno si è preoccupato del possibile indebolimento di quella paratia di sole pietre. Se non verrà indicato un responsabile ci si potrà chiedere che cosa sarebbe cambiato se invece i box fosse stata costruita in quel punto una palestra o una sala giochi per bambini dell'asilo.

Sul fronte degli interventi di emergenza, ieri la Provincia di Genova ha stanziato con una variazione di bilancio 3 milioni di euro votata in Consiglio all'unanimità. La Regione ricorda che domani il Consiglio dei ministri esaminerà la richiesta per lo stato di emergenza. Successivamente, le segnalazione dei danni alluvionali dovranno pervenire alla Regione stessa, alla Camera di Commercio e ai Comuni. Tutti i modelli per le richieste di risarcimento si possono trovare sul sito www.regione.liguria.it ambiente e territorio-protezione civile-segnalazione danni.

SCUOLE CHIUSE: «DONO» INATTESO

GENOVA

Platone sosteneva paradossalmente, che se i bambini avessero dovuto eleggere i loro governanti avrebbero votato per i pasticceri, silurando i medici preparatori di amare pozioni. Se gli studenti e gli scolaretti di Genova potessero eleggere i loro amministratori in questi giorni, rovescerebbero certamente un plebiscito a favore della giunta Pericu che ha concesso loro un prezioso giorno di vacanza con, per soprammercato, 24 ore di sole e di clima primaverile. Il sindaco, e in parte il presidente della Provincia, Alessandro Repetto, forse un giorno cercheranno, nel segno di Pinocchio, tornato di moda, di esigere questa simpatica cambiale. Ma, per uscire dal paradosso, tutto sommato la giornata di ieri, con le scuole chiuse, è certamente servita per controllare lo stato - non esaltante - di molti edifici dove, e non di questi giorni, piove all'interno e che presentano tetti e infissi sgangherati o in condizioni miserande. E si aggiungerà che la prevenzione, anche un po' troppo caricata, serve come esercitazione di prova e che, comunque, la prudenza in questi casi dove ci può scappare il morto non è mai troppa. Inoltre va dimenticato che in molte scuole l'acqua mancava o che quindi, indipendentemente dalle condizioni del tempo, erano di fatto inagibili. [p. L.]

LETTERA APERTA DEL SENATORE DS AL SOCIAL FORUM

Forcieri: dibattito sul vertice Nato

GENOVA

Lo spezzino dei Ds, Lorenzo Forcieri, che è tra i promotori del progetto di far svolgere a Genova, nel 2004, l'assemblea dei parlamentari dei Paesi aderenti alla Nato, ha inviato ieri una lettera aperta al Social Forum del capoluogo ligure per avviare un dibattito, anche pubblico, sulla questione. Il giorno precedente, il sindaco Giuseppe Pericu, a sua volta fautore dell'evento internazionale, nel Consiglio comunale ha contenuto nei limiti della sua consumata diplomazia l'evidente stizza di vedersi fortemente contestato da una non trascurabile «tranche» delle forze che hanno sostenuto la quasi plebiscitaria rielezione: il «correntone» dei ds, Rifondazione, Verdi e Comunisti italiani. S'è trovato perciò sostenuto - oltre che dai riformisti dei Ds, dalla Margherita e dallo Sdi - anche da una larghissima parte della Casa delle Libertà. Siamo insomma quasi nella stessa condizione in cui si trovò, da presidente del consiglio, Massimo D'Alema quando dovette decidere per la partecipazione alla guerra in Kossovo.

Per due uomini che non certamente di destra a guerrafondai come Pericu e Forcieri, questa situazione è certamente sgradevole da mandar giù, perchè se l'assemblea Nato non si farà, l'avrà avuta vinta la parte politica politica - un po' mafiosa, spiace la parola, ma non se una più adatta - di chi ha per conto proprio che gli incresciosi scontri del G8 dell'anno scorso siano una riedizione delle Cinque Giornate di Milano e una sorta di fiore all'occhiello della della città, come l'insurrezione del 25 aprile

Quindi, la spada di Damocle che pende su Genova è l'ombra sinistra d'una piazza violenta alla ricerca di scontri, e sarà scontentata nella sua singolare rilettura della storia. Appare evidente che a certuni brucia ancora l'evento incontrovertibile, della vittoria epocale dell'Occidente, poichè grazie al deterrente della Nato, il Muro di Berlino è crollato da solo. [p. l.]

LOTTO CONCORSO

MERCOLEDI' 27 NOVEMBRE 2002

Bari	20	66	[redacted]	35	[redacted]
Cagliari	58	50	32	59	65
Firenze	26	11	3	[redacted]	52
Genova	1	78	22	48	33
Milano	16	2	75	33	64
Napoli	56	45	12	4	53
Palermo	10	12	48	80	61
Roma	48	39	70	86	67
Torino	[redacted]	54	17	82	23
Venezia	63	61	78	6	61

SUPERENALOTTO

10 - 16 - 20 - 26 - 48 - 56
[redacted] jolly 63

Montepremi
€ 6.665.700,56

Nessun 6
Jackpot € 31.713.236,01

All'unico 5 + 1
€ 2.905.633,56

Punti		€
Al 32	[redacted]	41.650,63
Al 3963	[redacted]	336,39
Al 138.578	[redacted]	9,51

COME PRIMA,
IL DOPPIO DI PRIMA.

Con tasso 0% sull'intero importo, il vantaggio delle offerte Eco ③Opel raddoppia.

① Fino a tre volte gli incentivi statali
② Con qualunque usato da rottamare
③ Intero importo tasso 0% in 36 mesi

AGILA CLUB 1.0 a € 7.900

CORSA da € 8.650

COMBO TOUR 1.7 [redacted] € 12.380

Opel ti offre un'occasione in più. Su Agila Club 1.0, Corsa e Combo Tour riduzione del prezzo di listino fino a tre volte l'importo degli ecoincentivi statali. In più, oggi, un finanziamento a tasso zero in 36 mesi sull'intero importo, con anticipo zero.

SABATO 30 NOVEMBRE E DOMENICA 1 DICEMBRE, DAI CONCESSIONARI OPEL.

Nell'ordine: prezzo chiavi in mano ecoincentivi Opel inclusi, IPT e ecoincentivi statali esclusi - importo finanziato - [redacted] mensile per 36 mesi - TAN - TAEG. Agila Club 1.0/[redacted] 7.900 - € 7.900 - € 219,44 - 0% - 1,65%. Corsa Club 1.0 3p/[redacted] 8.650 - € 8.650, € 240,28 - 0% - 1,65%. [redacted] Tour 1.7 DI/[redacted] 12.380 - € [redacted]80 - € 343,89 - 0% - [redacted]. Finanziamenti concessi salvo approvazione della finanziaria. Costo istruzione pratica € 200. [redacted] valide in [redacted] di rottamazione usato e per [redacted] entro il 23/12/02. In collaborazione con i Concessionari che aderiscono all'iniziativa e non cumulabili con altre offerte in corso.

OPEL CREDIT Via dalla tua parte. 800-781187 2anni garanzia chilometrica illimitata www.opel.it www.opelbuypower.it

Opel. Idee brillanti, [redacted] migliori.

Fino al 30 novembre avete un motivo in più per lasciarvi sedurre dal fascino della pelle, il più naturale dei rivestimenti. Divani & Divani by Natuzzi vi offre l'opportunità [illegible] un finanziamento in 24 rate [illegible] anticipo e senza interessi, [illegible] prima rata da gennaio 2003, su tutti i divani e le poltrone in pelle della collezione. Dal leader mondiale nella produzione di divani in pelle [illegible] chi per la pelle ha [illegible] vera passione.

DIVANI & DIVANI by NATUZZI

Apertura domenicale - www.divaniedivani.it

ALBENGA (SV) - Via Al Piemonte Reg. Carrà
Tel. 0182.559439
Aperto anche la Domenica pomeriggio

[illegible] (IM) - Corso Marconi, 296
Tel. 0184.662711
Aperto anche [illegible] Domenica pomeriggio

[illegible] (SV) - Via Italia, 6 - [illegible] comm. le "La Valletta"
Tel. 019.2162097
Aperto anche [illegible] Domenica pomeriggio

UNA PELLICCIA COSÌ
LA TROVI SOLO AD ANDORA !

GruppoAlta Italia
by Ramello
La Firma in Pelliccia

QUANDO L'EURO
VALE IL DOPPIO...

...CAMBIA
LA TUA VECCHIA PELLICCIA
DI VISONE CON UNA NUOVA
FIRMATA "RAMELLO"

AD ANDORA, LIGURIA
LA TUA VECCHIA PELLICCIA VALE FINO A 3.000 EURO

TEL.0182/88710

APERTO DALLE ORE 15 ALLE 19
SABATO E DOMENICA DALLE 10 ALLE 19
ORARIO CONTINUATO. CHIUSO IL LUNEDÌ

CENTRO
CONVENIENZA
SCEGLI IL
NATALE CHE
TI CONVIENE
esse CONVIENE DI PIÙ
PONTEDASSIO
VIA NAZIONALE 30
CISANO (ALBENGA)
VIA ALBISSOLA, 10
CAMPOMORONE
VIA TORTIGA, 3

CUCINA SOLO
Via Mentana
SANREMO

IMPERIA~SANREMO
E PROVINCIA

IMPERIA VIA [illegible] 01832911, FAX 0183 273100. E-MAIL IMPERIA@LASTAMPA.IT. SANREMO VIA ROMA 176 TELEFONO 0184 59001 FAX 0184 500765 E-MAIL SANREMO@LASTAMPA.IT
[illegible] PUBLIKOMPASS S.P.A. IMPERIA VIA ALBERI, 10, TELEFONO 0183 273373. FAX 0183 273106. SANREMO VIA ROMA 176. TELEFONO 0184 501555-56. FAX 0184 501129

CUCINA SOLO
Via Mentana
SANREMO

NAVA BLOCCATO, COLLEGAMENTI CON IL PIEMONTE SOLO VIA-FRANCIA E IN AUTOSTRADA

Frana si abbatte sulla Statale 20 strada inagibile, Olivetta isolata

E' un nuovo, drammatico capitolo dell'emergenza che ha toccato l'estremo Ponente il racconto di un testimone che è passato con l'auto poco prima dello smottamento

[illegible] Borghi
OLIVETTA SAN MICHELE

Una frana, l'altra notte, ha interrotto la Statale 20 prima dell'abitato di San Michele, a pochi chilometri dal confine con la Francia. Problematici i collegamenti [illegible] il B[illegible] Piemonte: per raggiungere Limone e le altre località di montagna [illegible] ora indispensabile [illegible] da Sospel, in Francia, non invece dalla Statale 28 che collega Imperia al Colle di Nava, a sua volta interrotta nei pressi di Pieve per una frana (non ci sono strade alternative ed è chiusa anche la Ferrovia, sempre [illegible] punto), oppure ancora utilizzare l'autostrada A6 Savona-Torino. E' un nuovo, drammatico capitolo dell'emergenza maltempo che ha toccato l'estremo Ponente in questi giorni. Mentre cinque famiglie di Cariana [illegible] coppia di frazione Latte, a Ventimiglia, sono ancora senza casa, per motivi di sicurezza, l'altra notte le conseguenze delle forti piogge hanno provocato [illegible] frana che [illegible] la Statale 20. Per fortuna non [illegible] feriti: a quell'ora la carreggiata era praticamente deserta.

I detriti hanno bloccato totalmente la strada del Colle di Tenda: una situazione grave, che ha fatto seguito [illegible] poche [illegible] alla frana che [illegible] isolato per qualche ora Olivetta San Michele [illegible] che ha fatto scattare il provvedimento di pas[illegible]o delle auto [illegible] entrata e in [illegible] dal paese solo in determina[illegible] fasce orarie. Ieri, passata la mezzanotte, massi sono caduti da un'altezza di circa 40 metri, e hanno totalmente ostruito il transito sull'importante arteria, che collega la Liguria al Piemonte. La frana si è abbattuta tra i km. 136 e 137, poco dopo il Comune di Airole e prima di San Michele.

Nell'area interessata, [illegible] costeggia il Roja, [illegible] stanno lavorando i tecnici dell'Anas per cercare di liberare la sede stradale, ingombra di una decina di grossi massi. Ieri mattina, a vigilare sulla zona della frana, c'erano i dipendenti della ditta Dino Masala di Airole, Fulvio Pastor, [illegible] San Michele, ed Enzo Scribano, di Ventimiglia. La società ha in appalto dall'Anas i lavori di controllo e manutenzione. Pastor stesso ha rischiato [illegible] essere travolto. [illegible]: «L'altra notte stavo rientrando dal lavoro dopo essere stato di presidio a un'altra piccola frana, a 300 metri di distanza. Ho sentito un boato, ma non mi sono fermato perchè c'era buio. Arrivato a [illegible] ricevuto la telefonata [illegible] mi avvertiva della nuova frana: era caduta poco dopo il passaggio della [illegible] auto. Ho rischiato davvero grosso».

Il sindaco di Olivetta, Giancarlo Mannias, sta seguendo [illegible] vicino i lavori sulla Statale [illegible]. Il primo smottamento [illegible] investito la Provinciale numero 73, isolando l'abitato [illegible] Olivetta. La seconda, sulla Statale 20, ha bloccato totalmente al traffico l'importante strada di collegamento tra Liguria e Piemonte. Il primo cittadino di Olivetta ha fatto il punto della situazione: ieri è stato fatto un primo sopralluogo [illegible] tecnici dell'Anas per decidere a chi affidare i lavori di [illegible] in [illegible]. Comunque, per due giorni, [illegible] in vigore un'ordinanza di chiusura. Entro oggi però potrebbe essere già installato un senso unico alternato. Se dovesse riprendere [illegible] pioggia i tempi si allungherebbero notevol[illegible]

La foto di Manrico Gatti testimonia della grossezza dei massi caduti sulla Statale 20: per fortuna nessun ferito

La carreggiata è disseminata di massi: gli operai vigilano che non passi nessuno

La scena che si è presentata ai primi automobilisti di passaggio ieri mattina

Emblematica (e drammatica) la foto scattata dal nostro Gatti: si vede il torrente Roja nel pieno del suo furore

Una pausa di 24 ore poi torna la pioggia

[illegible]
IMPERIA

E' [illegible]. Ma soltanto per poco. [illegible] maltempo, [illegible] tutti i bollettini meteo, sta per tornare. E anzi, già da oggi pomeriggio, potrebbe ricominciare a piovere sulla Liguria, proprio partendo [illegible] provincia di Imperia. Insomma, q[illegible] di ieri e, forse parzialmente, di [illegible], è soltanto una tregua. Certamente per domani, sabato e domenica il tempo subirà nuovamente gli influssi della perturbazione in arrivo dall'Atlanti[illegible]. E c'è chi annuncia un'altra fortis[illegible] perturbazione a partire da lunedì. [illegible] se [illegible] tutto vero, dovremmo aspettarci pioggia chissà [illegible] per quanto. Di sicuro, almeno fino all'inizio della settimana prossima con gravi danni all'olivicoltura, come d[illegible] la Coldiretti imperiese.

[illegible] vediamo [illegible] dettaglio quello che dovrebbe accadere. Oggi il sole dovrebbe splendere per tutta la mat[illegible]. [illegible] pomeriggio in poi, secondo alcuni bollettini meteo potrebbe (il condizionale [illegible] d'obbligo) tornare la pioggia. Temporali sono previsti anche nella nostra provincia. Domani, invece, le precipitazioni vengono date per sicure. Per fortuna, sempre secondo le previsioni, non si tratterà di piogge violente e quindi non dovrebbero provocare danni. Tutto continuerà fino a domenica quando, secondo le previsioni dell'Osservatorio di Imperia, [illegible] pomeriggio [illegible] potrà godere di [illegible] temporaneo miglioramento. [illegible] Portosole per lunedì annuncia, invece, un'altra fase di forte maltempo. La ragione è [illegible] temperature troppo, assolutamente troppo, miti per la stagione autunno-invernale (leggi effetto serra causato dall'uomo) che incontrandosi [illegible] i fronti [illegible] [illegible] fredda di [illegible] atlantica scatenano il finimondo. Ecco la ragione delle alluvio[illegible] dei disastri, dei [illegible]. Cosa a [illegible] prima praticamente sconosciuta. Meglio incominciare a pensare [illegible] non avvelenare con i gas il nostro pianeta. E quindi noi.

ITINERARIO D'EMERGEN[illegible]

VENTIMIGLIA. C'è un modo, anche [illegible] tutt'altro [illegible] agevole, per raggiungere il Piemonte meridio[illegible] dall'estremo Ponente e dalla Costa Azzurra. Il consiglio è quello di raggiungere Mentone e quindi di salire fino a Sospel e prendere [illegible] la strada che, scollinando, porta a [illegible] sul Roja, by-passando la frana [illegible] Airole e ritrovandosi così sulla statale 20. [r. c.]

Dramma nel '90 morti 2 francesi

OLIVETTA

La frana dell'altra [illegible] riportato di attualità [illegible] tragico episodio che risale al [illegible] dicembre [illegible] '90, quando due giovani furono colpiti [illegible] un masso, precipitato da un crinale. Una vi[illegible] che ha portato in Tribunale cinque dipendenti dell'Anas [illegible] l'accu[illegible] di omicidio colposo. Gli abitanti della Val Roja si ricordano [illegible] la drammatica fine dei due francesi, uccisi da una frana mentre rientravano a [illegible], percorrendo in [illegible] la Statale [illegible]. Per [illegible] mesi la strada era rimasta chiusa, costringendo a pesanti disagi. L'incidente [illegible] vicino ad Airole. Erik Marcel Festel, 18 anni, e Julie Anne Evrad, [illegible] 16, studenti liceali di Nizza, erano morti schiacciati da un enorme [illegible] che si era [illegible] dalle pendici del Monte Corvo, precipitando sulla loro vettura e non lasciando scampo. Miracolosamente illesi, invece, i tre amici con i quali [illegible] trascorso [illegible] giornata di vacanza [illegible] Saorge e che seguivano in un'altra macchina le vittime. In questi anni ci si [illegible] sempre interrogati: la tragedia poteva essere evitata? E cosa avrebbe potuto fare l'Anas per limitare al massimo il rischio di smottamenti? [d. bo.]

LA COSTA AZZURRA
SI APRE SU UN CIELO PIÙ AMPIO

NUOVO TERMINAL 2

MESSA IN SERVIZIO
IL 17 DICEMBRE 2002

AÉROPORT [illegible] CÔTE D'AZUR
[illegible] DE [illegible] D'INDUSTRIE [illegible]

PER IL SECONDO AEROPORTO FRANCESE SARETE I PRIMI
www.nice.aeroport.fr - (33) 0820 423 333 / 334 898 [illegible] (0.12 €/min)

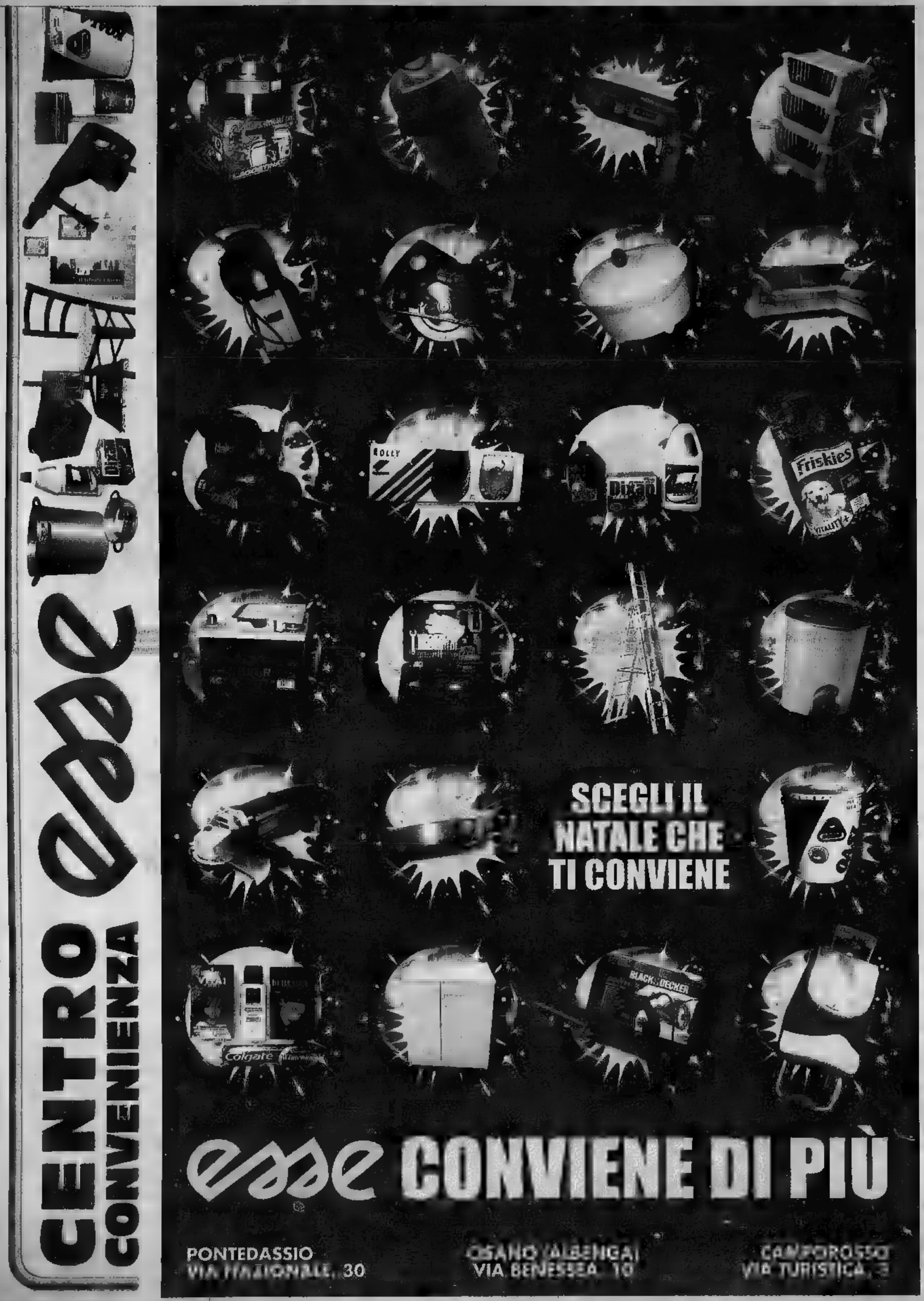
CENTRO
CONVENIENZA
SCEGLI IL
NATALE CHE
TI CONVIENE
esse CONVIENE DI PIÙ
PONTEDASSIO
VIA NAZIONALE, 30
CESANO (ALBENGA)
VIA BENESSEA, 10
CAMPOROSSO
VIA TURISTICA, 3

cucina SOLO
Via Mentana
SANREMO

IMPERIA~SANREMO
E PROVINCIA

IMPERIA VIA ALIERI 10, TELEFONO 0183 2911. FAX 0183 273106. E-MAIL IMPERIA@LASTAMPA.IT. SANREMO VIA ROMA 178 TELEFONO 0184 50001 FAX 0184 500765 E-MAIL SANREMO@LASTAMPA.IT
PUBBLICITA' PUBLIKOMPASS S.P.A. IMPERIA VIA ALIERI, 10, TELEFONO 0183 273373. FAX 0183 273106. SANREMO VIA ROMA 176. 0184 501555-56. FAX 0184 501

cucina SOLO
Via Mentana
SANREMO

NAVA BLOCCATO, COLLEGAMENTI CON IL PIEMONTE SOLO VIA-FRANCIA E IN AUTOSTRADA

Frana si abbatte sulla Statale 20 strada inagibile, Olivetta isolata

E' un nuovo, drammatico capitolo dell'emergenza che ha toccato l'estremo Ponente il racconto di un testimone che è passato con l'auto poco prima dello smottamento

Daniela Borghi
OLIVETTA SAN MICHELE

Una frana, l'altra notte, ha interrotto la Statale 20 prima dell'abitato di San Michele, a pochi chilometri dal confine con la Francia. Problematici i collegamenti con il Basso Piemonte: per raggiungere Limone e le altre località di montagna è ora indispensabile passare da Saorge, in Francia, mentre invece dalla Statale che collega Imperia al Colle di Nava, a monte interrotta nei pressi di Pridia per una frana (non ci sono strade alternative ed è chiusa anche la Ferrovia, sempre nello stesso punto), oppure ancora utilizzare l'autostrada A6 Savona-Torino. E' nuovo, drammatico capitolo dell'emergenza maltempo che ha toccato l'estremo Ponente in questi giorni. Mentre cinque famiglie di Coriana e una coppia di frazione Latte, a Ventimiglia, sono state fatte evacuare per motivi di sicurezza, l'altra notte le conseguenze delle forti piogge hanno provocato una frana che ha invaso la Statale 20. Per fortuna non ci sono stati feriti: a quell'ora la carreggiata era praticamente deserta.

I detriti hanno bloccato totalmente la strada del colle di Tenda: una situazione grave, che ha fatto seguito di poche ore alla frana che aveva chiuso per qualche ora Olivetta San Michele e che ha fatto scattare il provvedimento di passaggio delle auto in entrata e in uscita dal paese solo in determinate fasce orarie. Ieri, passata la mezzanotte, massi sono caduti da un'altezza di circa 40 metri, e hanno totalmente ostruito il transito sull'importante arteria, che collega la Liguria al Piemonte. La frana si è abbattuta tra i km. 136 e 137, poco dopo il Comune di Airole e prima di San Michele.

Nell'area interessata, che costeggia il Roja, ancora minaccioso, stanno lavorando i tecnici dell'Anas per cercare di liberare la sede stradale, ingombra di decine di grossi massi. Ieri mattina, a vigilare sulla zona della frana, c'erano i dipendenti della ditta Dino Masala di Airole, Fulvio Pastor, di Sanremo, ed Enzo Scribano, di Ventimiglia. La società ha in appalto dall'Anas i lavori di controllo e manutenzione. Pastor stesso ha rischiato di essere travolto. Racconta: «L'altra notte stavo rientrando dal lavoro dopo essere stato di presidio a un'altra piccola frana, a 300 metri di distanza. Ho sentito un boato, ma non mi sono fermato perchè c'era buio. Arrivato a casa ho ricevuto la telefonata che mi avvertiva della nuova frana: era caduta poco dopo il passaggio della mia auto. Ho rischiato davvero grosso».

Il sindaco di Olivetta, Giancarlo Mannias, sta seguendo da vicino i lavori sulla Statale 20. Il primo smottamento ha investito la Provinciale numero 73, isolando l'abitato di Olivetta. La seconda, la Statale 20, ha bloccato totalmente il traffico l'importante strada di collegamento tra Liguria e Piemonte. Il primo cittadino di Olivetta ha fatto il punto della situazione: «Ieri è stato fatto un primo sopralluogo dei tecnici dell'Anas per decidere a chi affidare i lavori di messa in sicurezza. Comunque, per due giorni, sarà in vigore un'ordinanza di chiusura. Entro sera però potrebbe essere già installato un senso unico alternato. Se dovesse riprendere la pioggia i tempi si allungherebbero notevolmente».

La carreggiata è disseminata di massi: gli operai vigilano che non passi nessuno

La foto di Mandico Gatti testimonia della grossezza dei massi caduti sulla Statale 20: per fortuna nessun ferito

La scena che si è presentata ai primi automobilisti di passaggio ieri mattina

Emblematica (e drammatica) la foto scattata dal Gatti: si vede il torrente Roja nel pieno del suo furore

Una pausa di 24 ore poi torna la pioggia

Giulio Gelardi
IMPERIA

E' cessata l'ilarità. Ma soltanto per poco. Il maltempo, annunciano tutti i bollettini meteo, sta per tornare. E anzi: già da oggi pomeriggio, potrebbe ricominciare a piovere sulla Liguria, proprio partendo dalla provincia di Imperia. Insomma, quella di ieri è, forse parzialmente, di oggi, è soltanto una tregua. Certamente per domani, sabato e domenica il tempo subirà nuovamente gli influssi della perturbazione in arrivo dall'Atlantico. E c'è chi annuncia un'altra fortissima perturbazione a partire da lunedì. Ma se fosse vero, dovremmo aspettarci pioggia chissà ancora per quanto. Di sicuro, almeno fino all'inizio della settimana prossima con gravi danni all'olivicoltura, come denuncia la Coldiretti imperiese.

Ma vediamo nel dettaglio quello che dovrebbe accadere. Oggi il sole dovrebbe splendere per tutta la mattinata. Dal pomeriggio in poi, secondo alcuni bollettini meteo potrebbe già condizionale è d'obbligo) tornare la pioggia. Temporali sono previsti anche nella nostra provincia. Domani, invece, le precipitazioni vengono date per sicure. Per fortuna, sempre secondo le previsioni, non si tratterà di piogge violente e quindi non dovrebbero provocare danni. Tutto continuerà fino a domenica quando, secondo le previsioni dell'Osservatorio di Imperia, dove potrà godere di un temporaneo miglioramento. Ma Portosole per lunedì annuncia, invece, «un'altra fase di forte maltempo». La ragione è nelle temperature troppo, assolutamente troppo, miti per la stagione autunno-invernale (leggi effetto serra causato dall'uomo) che incontrandosi con i fronti di aria fredda di origine atlantica scatenano il finimondo. Ecco la ragione delle alluvioni, dei disastri, dei morti. Cose a noi prima praticamente sconosciute. Meglio cominciare a pensare di non avvelenare con i gas il nostro pianeta. E quindi noi.

ITINERARIO D'EMERGENZA

VENTIMIGLIA. C'è un modo, che se tutt'altro che agevole, per raggiungere il Piemonte nonostante dall'estremo Ponente e dalla Costa Azzurra. Il consiglio è quello di raggiungere Mentone e quindi di salire fino a Sospel e prendere poi la strada che, scollinando, porta a Breil sur Roja, by-passando le frane di Airole e ritrovandosi così sulla statale 20. [r. u.]

Dramma nel '90 morti 2 francesi

OLIVETTA

La frana dell'altra notte ha riportato di attualità un tragico episodio che risale al 9 dicembre del '90, quando due giovani furono colpiti da un masso precipitato da un crinale, vicenda che ha portato in Tribunale cinque dipendenti dell'Anas con l'accusa di omicidio colposo. Gli abitanti della Val Roja si ricordano bene la drammatica fine dei due francesi, uccisi da una frana mentre rientravano a casa percorrendo in auto la Statale 20. Per sei mesi la strada è rimasta chiusa, costringendo a pesanti disagi. L'incidente era avvenuto vicino ad Airole. Erik Pestel, 18 anni, e Julie Anne Evrad, di 16, studenti liceali di Nizza, erano morti schiacciati da un enorme masso che si era staccato dalle pendici del Monte Corvo, precipitando sulla loro vettura e non lasciando scampo. Miracolosamente illesi, invece, i tre amici con i quali avevano trascorso una giornata di vacanza a Saorge e che seguivano in un'altra macchina le vittime. In questi anni si è sempre interrogati: la tragedia poteva essere evitata? E cosa avrebbe potuto fare l'Anas per limitare al massimo il rischio di smottamenti? [d. bo.]

LA COSTA AZZURRA
SI APRE SU UN CIELO PIÙ AMPIO

NUOVO TERMINAL 2

MESSA IN SERVIZIO
IL 17 DICEMBRE 2002

AÉROPORT NICE CÔTE D'AZUR

PER IL SECONDO AEROPORTO FRANCESE SARETE I PRIMI
www.nice.aeroport.fr - (33) 423 / 334 898 898 (0.12 €/min)

METEO

SOLE
VARIABILE
NUVOLOSO
NEBBIA
PIOGGIA DEBOLE
MODERATA
INTENSA
NEVE
TEMPORALI
VENTO DEBOLE
MODERATO
FORTE
MARE CALMO
POCO MOSSO
MOSSO
AGITATO

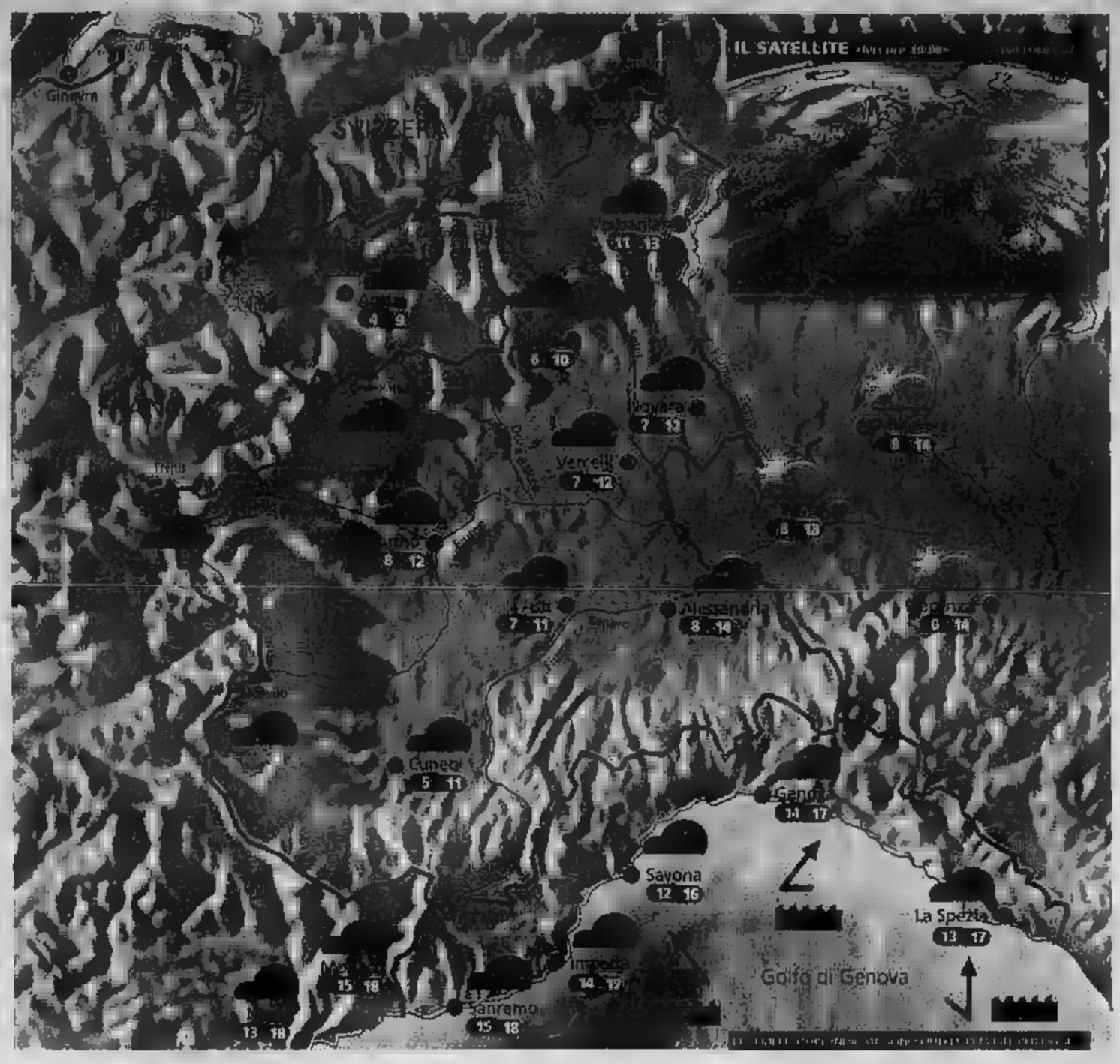

Situazione

Ieri il maltempo sulle nostre regioni si è attenuato; la pressione è temporaneamente aumentata ma i nostri guai non sono finiti: da Ovest è infatti in arrivo una nuova veloce perturbazione che determinerà tempo perturbato dalla serata odierna sino alla mattinata di domani, in seguito prevarrà una generale variabilità

Previsioni

Al mattino ancora sereno in montagna, parzialmente nuvoloso in pianura e lungo il litorale ligure. Possibili banchi di nebbia sul Basso Piemonte. Con il passare delle ore le nubi andranno rapidamente intensificandosi e nel pomeriggio si registrerà una copertura compatta con rischio di qualche pioggia sulla Liguria. Prima di sera i fenomeni dovrebbero fare la loro [illegible] anche sulle altre zone. Limite delle nevicate sui 1700 m. Temperatura in lieve flessione. Venti deboli, moderati in quota e sulla Liguria. Venerdì mattina ancora pioggia, [illegible] seguito schiarite.

ZOOM

I difetti del turismo alpino invernale

S[illegible] che la montagna così com'è: selvaggia, affascinante, misteriosa, non attiri più bisogna «drogarla» per renderla più invitante. Ecco allora gli impianti di innevamento artificiale. Si [illegible] sodo da novembre, se il tempo aiuta, per preparare le piste. La località montana invernale è sempre più tecnologica, si fanno le metropolitane per portarti direttamente sulla pista e sfoggiare [illegible] super tuta multicolore, la fascia fi[illegible]ta e gli occhialini aerodinamici. C'è poi la smania di organizzare la giornata del turista in modo ossessivo: si parte con la sciata classica, poi c'è la gara, la randonnée, seguita dal corso di snowboard, il brindisi con il vin brulé, la fiaccolata, lo shopping, la discoteca. Insomma c'è sempre la voglia di vedere una montagna per i giovani, quei giovani, non tutti per la verità, che se l'offerta è insufficiente, se nel paese non c'è vita, vanno altrove, preferiscono le mete calde e così in montagna si ritrovano gli anziani. [illegible] resto, [illegible] dar torto agli operatori turistici? La montagna però andrebbe amata non per le svariate attività che vi si possono svolgere ma per la sua unicità. Ricreare ambienti cittadini in quota significa assassinarla, troviamo dunque un giusto equilibrio e uno sviluppo sostenibile.

A CURA DI: www.meteolive.it

PER CHI VIAGGIA

ANCONA	10 18	REGGIO CALABRIA	14 18
BARI	11 18	ROMA	10 20
BOLOGNA	8 16	VENEZIA	10 16
CAGLIARI	14 19	BARCELLONA	10 18
CATANIA	10 19	BRUXELLES	7 9
CATANZARO	12 16	FRANCOFORTE	8 10
FIRENZE	6 18	GINEVRA	6 10
GENOVA	13 18	LONDRA	10 12
PALERMO	14 20	MONACO DI BAVIERA	4 10
PERUGIA	6 17	PARIGI	4 9
POTENZA	7 15	ZURIGO	6 10

IL SOLE: sorge alle ore 7 e 44 minuti; culmina alle ore 12 e 17 minuti, tramonta alle ore [illegible] e 50 minuti

LA LUNA: si leva alle ore 0 e 2 minuti; cala alle ore 14 e 2 minuti

IDROCENTRO
www.idrocentro.com

La Vetrina Dell'Auto

FIAT
auto3
IMPERIA
V.le Matteotti, 120 • tel. 0183 767920
Via De Marchi • tel. 0183 769146 - 0183 274570

ALFA ROMEO 147 1.6 distinctive 2001 F/O
BMW 150 CV TOURING Km 0 F/O
FIAT DOBLO' 5p 2001 grigio clima
ALFA ROMEO 156 1.6 T.S. 1997
ALFA ROMEO JTD SPORTWAGON 2001 F/O
FIAT PUNTO SPORTING JTD 2002 navigatore + pack sport
FIAT JTD 2000/2002 vari modelli
LANCIA 2.0 JTD 2000 F/O
LANCIA LYBRA SW 1.9 JTD 2001 F/O
KAPPA JTD 2000 F/O
VOLKSWAGEN GOLF TDI 130 CV 2002 F/O
NISSAN DOUBLE CAB TD 2002 AUTOCARRO

SANREMO
Corso Imperatrice, 120
tel. 0184 667891

4.6 HSE F/O pelle gpl 1998
TIGRA 1998
OPEL FRONTERA SPORT 1998 F/O
PEUGEOT 206 diesel 2000 f/o
VOLVO V70 2500 TDS TOURING 2000 F/O
GOLF 1.6 5.P. grigio 1999
Motocicli
BMW R100 GS 1994
MALAGUTI 250
Veicoli Commerciali
FIAT DUCATO P/L 2.8 JTD 2000 clima
FIAT DUCATO PANORAMA 2.8 tdi 2000 clima
SCUDO diesel 2002
FIAT DOBLO' furgone 2001
FIAT FIORINO PICK-UP diesel 1997
FIAT FIORINO FURGONE 1.7 Diesel 1995

@autocentrale
Autovetture nuove, usate, km zero, aziendali fuoristrada, pick up, veicoli commerciali adeguati ai listini di tutta europa
www.autocentrale.com
0184.508940
DA EURO 30.200 MITSUBISHI PAJERO 3.2 TDI GLX 5 porte Autocarro o Vettura TOTALMENTE DETRAIBILE
DA EURO 28.400 CHRYSLER JEEP NEW CHEROKEE 2.5 CRD Introvabili pronta consegna in Val Colari
DA EURO 22.000 NISSAN TERRANO II 3.0 TD varie versioni Autocarro o Vettura TOTALMENTE DETRAIBILE
DA EURO 11.500 SUZUKI SAMURAI 1.9 D Berlina Finanziamento Tasso Zero e Sconto Imbattibile
DA EURO 10.000 FIAT PUNTO 1.2 ELX Clima 5/5 porte Tasso Zero e Sconto Imbattibile

TOP CAR SANREMO
Via San Francesco 86/88 - Tel 0184.591452
ECOINCENTIVI VALIDI PER [illegible] DI FUORISTRADA ED [illegible] ED [illegible]
FINO A [illegible] Kw CON [illegible] ROTTAMARE NON CATALIZZATA
AUTOVETTURE
AUDI A4 AVANT 1.9 TDI 130 CV f. opt. - 2001 - blu met.
OPEL CORSA 1.2 SPORT. 16V 1999 - argento
PEUGEOT 206 XT 1.4 5 porte - 03/2002 - argento
TOYOTA COROLLA SW 1.3 1998 - argento
OPEL COMBO VAN DIESEL 1994 - bianco
SUZUKI VITARA CABRIO 1.6 1994 - bianco
TOYOTA LAND [illegible] KZJ 95 GX 3.0 TD [illegible] 1996 verde
TOYOTA HI LUX D PICK-UP 2.4 1992 rosso
SSANGYONG KORANDO 2.3 TD 2000 nero
MOTO
YAMAHA XT TTE 600 - 2002 km. 1.800 bianco
SU NUOVO ED USATO FINANZIAMENTI CON PRIMA RATA A FEBBRAIO

RENAULT FOGLIARINI
• ARMA di TAGGIA via S.Francesco, [illegible] 0184 462156
CERIALE
Via Aurelia 237
Tel. 0182.993599
VENTIMIGLIA
Via Dante, 37 tel. [illegible] 34915

RENAULT TWINGO S verde met. 1997 clima
RENAULT MEGANE BERLINA [illegible] bianca 1996 clima
[illegible] ESPACE 2.2 DCI argento 2001 f/o
RENAULT AVANTIME 3000 blu met. [illegible] aziendale
FIAT 600 SV 1.100 argento 1999
OPEL CORSA 1000 VIVA 5 p. bianco [illegible]
PEUGEOT 206 1.9 D 3p. blu met. 1999
TOYOTA YARIS [illegible] 1.3 5 p. verde met. 2000 f/o
RENAULT MEGANE SW [illegible] blu met. 08/02 km Ø
FIAT PUNTO JTD 1.9 3 p. bianco 2000 f/o

CONCESSIONARIA FIAT
MAGNANI ORESTE & C. S.p.A.

FIORINO SELECTA cambio automatico	ANNO 03/1998	FIAT BARCHETTA limited edition FULL OPT.	ANNO 04/1999
600 CITYMATIC	[illegible]	TOYOTA YARIS 1.3	ANNO 02/2001
600 SPORTING	03/1998	ALFA [illegible]	ANNO 03/1999
[illegible] NERO	ANNO [illegible]	[illegible] COUPÈ	[illegible]
FIAT PUNTO 3TD ELX 3P	ANNO 07/2000	VASTO [illegible]	
FIAT PALIO 2 VOLUMI 3P	ANNO 09/2000	Esempi:	
FIAT BRAVO JTD 105 GT	[illegible]	[illegible]	[illegible]
MULTIPLA JTD 105 [illegible]	02/2001	FIAT DOBLÒ N1 5 posti	03/2001
FIAT STILO 1.6 DYNAMIC [illegible]	[illegible]	[illegible]	03/1999

Ventimiglia: C.so Limone Piemonte, 37
C.so Limone Piemonte, 19
Tel. 0184.23.12.08
Tel. 0184.35.28.52

INTERROGAZIONE DI PAGLIERI SULLA CANALIZZAZIONE DELLE ACQUE, OGGI SEDUTA SULL'AREA ISNARDI

Consiglio sulla «città che sarà»

A Imperia si discute di turismo e varie opere

Dulbecco ad An

Ieri la presentazione «Una scelta giusta»

Il neo consigliere di An, Dulbecco

Giulio Gelsardi

IMPERIA

Da ieri la posizione è ufficiale: Marco Dulbecco è il terzo consigliere comunale in quota ad An. Il passaggio è stato «celebrato» ieri mattina nella sala giunta del Comune, alla presenza del capogruppo in Consiglio, avvocato Bruno Santini, del vicesindaco dottor Alessio Saso, del presidente provinciale del partito, consigliere regionale, Eugenio Minasso e del consigliere comunale Paolo Strescino. Una formazione al completo con i massimi esponenti imperiesi di Alleanza nazionale, indipendentemente dalle correnti interne: un'immagine di gruppo, ed onore del vero, non troppo frequente.

«Sono lieto che le scelte di Marco Dulbecco siano sfociate nell'adesione ad An: il fatto che arrivi da una lista civica e l'idea di quanto il nostro partito rappresenti sponda sicura per chi ha voglia di lavorare e di farlo per gli altri», ha detto il presidente Eugenio Minasso. Ha aggiunto il vicesindaco Saso: «Quando si fa il nome di Dulbecco, si parla necessariamente di e senso civico. Sono questi i valori in cui Dulbecco. E sono stessi in cui crediamo noi. Per questo lo ringrazio della scelta: perché l'opportunità al nostro partito di portare avanti programmi socialmente utili». «Un aggiunto», ha detto Strescino.

Ma che cosa ha spinto Dulbecco ad abbracciare definitivamente il partito di Fini? Lo spiega lui stesso: «Ho in progetto la creazione di un per disabili e anziani presso i Camilliani in via Battisti. Il mio impegno coincide con quello dell'avvocato Santini cui sono legato da profonda amicizia. Unire le forze vuole dire concretizzare il progetto». Aggiunge Santini che fa una riflessione di tipo politico: «L'adesione di Dulbecco dimostra che l'attuale sistema dal bipolarismo le liste civiche hanno ormai poco senso».

Enrico Ferrari

IMPERIA

Il Consiglio comunale, che si è riunito ieri sera e che dalle 19 di oggi è nuovamente in seduta, prende in esame la «città che sarà». Lo sviluppo futuro di Imperia e il centro di interventi di minoranza e maggioranza. Ieri si è tornato a discutere degli interventi per la canalizzazione delle acque e oggi verrà preso in il progetto di iniziativa privata che ridisegna l'area dell'Isnardi fra via XXV Aprile e via Garessio.

Le varianti al Piano regolatore generale proposte dall'assessore all'Urbanistica Lanteri a limitare nuovi insediamenti destinati a banche ai primi piani di edifici nelle zone centrali, e anche a costruire un nuovo edificio da destinarsi a servizi e degenza all'interno dell'ospedale imperiese. L'opposizione al completo (Margherita, Ds e Verdi) ha poi sottoscritto un'articolata proposta di delibera per il rilancio commercio e turismo. Fra i suggerimenti, l'«affidamento di un incarico per la stesura di una variante al Prg indichi i criteri di programmazione urbanistica nel settore commerciale, la costruzione del Polo fieristico nell'area ex Ferriere, la creazione di un agrituristico nelle frazioni». Si invita anche a completare il depuratore: il sindaco Sappa ha anticipato che questo intervento, grazie possibilità garantite dalla tecnologia, verrà ultimato nell'attuale località delle ex Ferriere.

Il consigliere ds Rinaldo Paglieri

Il consigliere ds Rinaldo Pagliari ha infine presentato un'interrogazione sugli interventi di raccolta delle acque meteoriche e ruscellamento nelle strade frazionali per Moltedo, Cantalupo, Poggi, Artallo e S. Agata». Osserva: potuto osservare la Comunale per Moltedo, anche in occasione di piogge modeste, raccolga dai versanti notevole quantità d'acqua senza che adeguate opere (caditoie e pozzetti) provvedano a un regolare deflusso. Inoltre, in occasione dei recenti lavori di riasfaltatura, sono stati ricoperti di bitume anche i chiusini dei pozzetti di ispezione delle canalizzazioni».

In Provincia

Ordine del giorno sulla Finanziaria

Consiglio provinciale si è riunito ieri sera, la minoranza ha presentato un ordine del giorno che condivide le preoccupazioni espresse nella lettera inviata dall'Upi (Unione Provincie d'Italia) al presidente del Consiglio Silvio Berlusconi: i dubbi riguardano le ripercussioni della Finanziaria sulle degli enti locali. «Si rischia che vengano penalizzate formazione al lavoro, edilizia scolastica, politiche dell'ambiente e dello sviluppo», sostiene l'opposizione.

Il documento, firmato dai capigruppo Giovanni Gandolfo (Margherita), Vittorio Desiglioli (Ds) e Gianni Bestagno (Gruppo misto), sottolinea come la lettera dell'Upi segnali che la Finanziaria «penalizza le autonomie locali e il nascente federalismo, tagli del 15% delle capacità di spesa, come pure le capacità di investimento». Aggiungono: «Il nostro territorio ha urgenti di risorse per edilizia scolastica (i recenti eventi sismici del Molise hanno ancor più sottolineato tale esigenza), messa in sicurezza dei bacini, invitiamo il presidente della giunta a sottoscrivere il manifesto dell'Upi». (e. f.)

NOTIZIE FLASH

LUTTO

E' morta la madre del prefetto Montebelli

E' improvvisamente l'altra notte la mamma del prefetto di Imperia, dottor Giuseppe Montebelli. Il rappresentante del Governo è subito partito per Napoli dove abitava il genitore. Al prefetto le sentite condoglianze dei giornalisti de «La Stampa-Cronache della Liguria». [r. s.]

INDAGATI

Augusto Wolff della Ugl torna segretario provinciale

In una riunione alla presenza del segretario nazionale Vincenzo Galdiero, l'imperiese Augusto Wolff è reintegrato nella carica di segretario provinciale dell'Ugl autoferrotranvieri. E' stato chiarito «l'equivoco» che aveva portato alle sue dimissioni. Dice Wolff: «Auspico di proseguire in un lavoro fatto di attriti ma di collaborazione». Intanto, lo sciopero nazionale di Cgil, Cisl e Uil che bloccherà per un giorno anche la Rt è stato spostato al 6 dicembre. (b. v.)

INCONTRO

Oggi alla Confcommercio assemblea di Federmobili

Si terrà oggi alle 10, nella sala riunioni della Confcommercio di viale Matteotti 132 a Imperia, l'assemblea della Federmobili. Ci sarà il presidente nazionale del sindacato, Enrico Pirovano. Aggiunge il rappresentante provinciale Marino Gabrieli: «Si parlerà del Decreto legislativo del 2 febbraio 2002, che ha dettato le norme europee a norma del consumatore». Chi vuole saperne di più può rivolgersi alla sede provinciale della Confcommercio (tel. 0183-272861). [b. v.]

ACCUSATO DI TRUFFA ALL'INAIL, FALSO E CORRUZIONE

Piro è indagato «Sono sereno»

«Sono . Questa vicenda andrà a chiarirsi». Benedetto Piro, il presidente del Savona e dell'Imperia Calcio, gli addebiti sono ferme. è accusato, assieme al fratello Antonio, di truffa ai danni dell'Inail, falso ideologico in atto pubblico e di corruzione. Ipotesi di reato che vengono contestate anche a Salvatore Martinelli: si sarebbero succeduti al vertice della Athena, una di costruzioni edili a quali amministratori unici sarebbero adesso chiamati in causa, nell'ambito di una maxi-inchiesta avviata dalla procura di Bergamo che vede indagate 33 persone, per 24 delle quali il pm ha già chiesto il rinvio a giudizio, sul quale pronunciarsi l'ufficio del gip a febbraio.

L'inchiesta ruoterebbe intorno al impiegato dell'Inail di Bergamo. Procura orobica lo accusa di intascato tangenti imprese e imprenditori (50 mila euro, più due appartamenti e un garage a Dalmine), in cambio della manipolazione dei dati relativi alle retribuzioni annuali delle aziende o del tasso specifico, vale a dire la percentuale dell'ammontare dei contributi da versare all'Inail.

L'impiegato, Leonardo Giancola, avrebbe modificato i dati soltanto sui tabulati informatici; su quelli cartacei, in possesso degli imprenditori, sarebbe risultato tutto regolare, così da superare controlli e verifiche. C'è anche un presunto mediatore le imprese e l'impiegato, un consulente del lavoro, Diego Pedroni. Secondo la procura di Bergamo, l'Inail avrebbe subito, con questo meccanismo, un danno di oltre un milione e 200 mila euro.

Nello specifico, agli amministratori dell'Athena Srl viene contestato d'essersi procurato l'ingiusto profitto di 210 milioni di lire, pari al valore dei contributi che non sarebbero corrisposti all'Inail, grazie secondo il pm ai favori dell'impiegato disonesto, che avrebbe riportato sui tabulati un importo relativo alle retribuzioni corrisposte ai dipendenti per il 1997 pari a 23 milioni mila anziché un miliardo milioni. E ancora, la presunta corruzione: avrebbero dato a Giancola 10 milioni per il «disturbo».

detto Benedetto Piro: «Le si basano su quanto avrebbe detto questo impiegato, che io non e al quale non ho versato alcunché. La vicenda si andrà a chiarire, sereno e fiducioso. Non ho commesso alcun reato». E l'Athena Srl? «La società era sospesa. L'ho rimessa a posto, ho versato gli anticipi Inail e me ne sono andato». Piro è amareggiato, ma non si fa indietro. «Resto al Savona e all'Imperia Calcio per il bene dei tifosi e soprattutto per una questione di orgoglio e per lavorare ai progetti di crescita delle due città». Vendere? «Se imprenditore, magari con idee confuse o azzardate, venisse da mi proponesse un affare di un certo peso per l'acquisto delle due squadre sicuramente potrei vederle. Ma sarebbe una valutazione di mercato e non una scelta personale». [f. pos.]

PER ENTRARE HANNO SPACCATO UN MURO E DIVELTO UNA GRATA. INDAGINI

Ladri rubano biglietti della Rt

Colpo notturno all'edicola di S.Bartolomeo

Hanno impiegato per sfondare un muro e togliere una grata. Ma i ladri che l'altra notte hanno colpito nella rivendita di giornali di Rosanna Ferrero, a San Bartolomeo al Mare, se ne sono andati con un bottino tutto sommato misero e insolito: hanno sottratto alcune centinia di biglietti della Riviera trasporti (a chi il compito di ricettarli?) e pochi spiccioli. In totale si portati a casa 1000 Euro ma secondo la proprietaria «è più il danno materiale che hanno causato spaccando la parete, che il valore stesso della refurtiva».

Ad accorgersi del colpo Patrizia, la collaboratrice Ferrero, all'apertura dell'edicola, ieri mattina intorno alle 6. Per entrare i ladri hanno dovuto scavalcare un cancello, percorrere la stradina che porta alla rivendita, quindi lavorare col piccone, divellere la grata e.....una faticaccia insomma. Per poi andarsene con alcuni taglianti dei pullman e alcune pile di spiccioli che servono alla Ferrero per dare il resto. Ieri mattina, alla titolare, non è restato che sporgere denuncia ai carabinieri di Diano Marina. I detective sono andati a fare un sopralluogo e a rilevare le impronte, ma è difficile che i malviventi abbiano lasciato tracce. pensavano di trovare. E' la seconda volta che la giornalaia è presa di mira dal Lupin. La prima volta risale a cinque anni fa. (m. v.)

Sopralluogo dei carabinieri all'edicola di Bartolomeo al Mare

A IMPERIA PERSE LA VITA KATYA BERARDI

Incidente mortale giovane giudizio

IMPERIA

Era il ottobre 2001, poco dopo le 23: Katya Berardi, 18 anni compiuti da poco, studentessa dell'Istituto d'arte che era appena uscita di casa e per andare a Porto a trovare un'amica, era stata travolta e uccisa da una vecchia 500 guidata da Martino Lavaggi, 22 anni. La ragazza aspettando il bus in viale Matteotti, alla fermata davanti all'Inail. Inutili i soccorsi. L'udienza pre-liminare di ieri, davanti al gip Domenico Varalli, è stata spostata febbraio. si è messi d'accordo sulla cifra che dovrebbe pagare l'assicurazione come risarcimento. Questioni penose che la famiglia della vittima, costituita parte civile, è costretta ad affrontare. I genitori, Aldo Berardi e Anna Jose Ghersi, e Diego, fratello di Katia, assistiti dall'avvocato sanremese Carlo Ruffoni.

Affiancato dal difensore Erminio Annoni, era presente anche Lavaggi, 22 anni, indagato per omicidio colposo. Contro di lui ci è accusa del pm Ubaldo Pelosi, che al fascicolo processuale ha allegato una perizia dell'ingegner Sartino di Genova, consulente di Berardi. E' probabile che Lavaggi decida di essere giudicato col rito abbreviato. Perché perse il controllo dell'auto? E' l'interrogativo due genitori senza più lacrime vogliono sciogliere più presto. (m. v.)

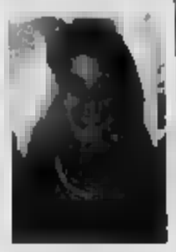

Katya Berardi

DIANO: SUL CASO UN'INTERROGAZIONE

Minore adottato è lite in Consiglio

DIANO MARINA

Un fa era stato sorpreso a vendere merce con marchio fasullo e ai vigili aveva raccontato storia tristissima fatta di sfruttamento e soprusi. Ora quello stesso ragazzo nordafricano che il Comune di Diano aveva adottato, è al centro di un'interrogazione della minoranza. Sarà discussa domani in Consiglio. L'argomento sarà motivo di critiche, come anticipa il rappresentante dell'opposizione, Dino Sciolli: «Credo che non spetti al Comune mantenere un - dice Sciolli - soprattutto tenendo conto delle tante situazioni difficili che riguardano cittadini dianesi, e il mio pensiero è rivolto soprattutto agli anziani, a cui non si è mai provveduto. L'Amministrazione spenda circa 60 milioni all'anno per tenerlo a convitto: il denaro buttato via. E' un'iniziativa incomprensibile se si pensa che il Comune ha sempre fatto la guerra ad abusivi e clandestini. Quella dell'adozione è stata solo una trovata pubblicitaria».

Immediata la replica del sindaco Angelo Basso: «Reputo che la minoranza abbia toccato il fondo. Non solo calpesta ogni più elementare forma di solidarietà, ma va contro ogni logica. Primo: la legge ci impone, di fronte a situazioni genere, di provvedere alla cura dei minori a rischio. In che modo? Mettendoli in Comunità. Secondo: gli stessi firmatari dell'interrogazione fatto la cosa nella passata legislazione, ospitando in albergo due albanesi. In quanto ai costi, il ragazzo sta studiano gratis alle Medie e sempre gratuitamente nei prossimi anni frequenterà una scuola professionale». [m. v.]

LETTERE AL GIORNALE

Parcheggio in piazza Colombo davvero una buona idea

In due lettere inviate ai giornali e la prima protocollata al Comune di Sanremo il 9 ottobre, mi permettevo di suggerire la realizzazione di un grande parcheggio in piazza Colombo; mi fa piacere che anche chi di dovere stesse pensando e realizzando quanto mi limitavo a vagheggiare. Tuttavia non mi è chiare alcune cose serve la stazione autolinee di piazza Colombo se la Riviera Trasporti vuole veramente realizzare il «filobus di cristallo»? I capolinea dei servizi per le frazioni dovrebbero congiungersi direttamente con la linea di trasporto leggero; è singolare che si voglia far la vista mare a piazza Colombo dopo averla fatta perdere alla passeggiata a mare Salvo d'Aquisto. Meglio sarebbe ripensare le quote di Portosole; infine, come potrà piazza Colombo recuperare la vista a mare essendo chiusa a valle da alti palazzi fra i quali palazzo Guidi? Buona l'idea del parcheggio, dell'anfiteatro e del centro commerciale a piazza Colombo ma che si realizzino, dove meno disturbano la vista, maggiori volumi, maggiori superfici e maggiori posti auto e servizio della città. In ogni caso sinceri complimenti a Carlo Conti e all'architetto Rosangela Bracco.

Renato Alberti, Sanremo

«Al parroco di la mia

Vorrei intervenire in alla polemica relativa alla raccolta di fondi per gli affreschi della chiesa di Pietrabruna. Qualcuno si era lamentato considerando eccessive le richieste del parroco don Aldo Rosso. Ebbene: credo che il parroco non abbia messo il cappio a nessuno. Credo che le critiche siano ben quando sono costruttive, ma non sono giustificate quando, come in questo caso, le cose sono ben fatte. Chi ha criticato, alla fine, non ha fatto che aiutare la raccolta ha concorso alla divulgazione della notizia e a questo punto sono convinto che arriveranno aiuti anche da fuori Pietrabruna. Sono tanti i nostri compaesani immigrati altrove. Siamo solidali con il parroco che ha contribuito a valorizzare un bene artistico che si ritenava perduto. E' un male, questo?

Giampiero Rosso, capogruppo di Minoranza, Pietrabruna

NUMERI UTILI

AMBULANZE (tutta la provincia)

118 Imperia Soccorso

FARMACIE DI TURNO

Le farmacie restano aperte dalle 8,30-12,30 e 15,30-19,30 quelle di turno diurno e notturno.

Imperia: *Gentile*, Cascione 27 tel. 0183561564; *Gibelli*, via Belgrano 5 tel .

Sanremo: *Bosso*, Corso Imperatrice 9, tel. 0184578174 Farmacie che assicurano la reperibilità in provincia: Diano-Cervo-S. neo, notturno comprensorio: *Novaro*, via Diano Castello 50, tel. 0183 494770 (Diano Castello) *Arma Taggia: Revelli*, via Queirolo 42, tel. 0184443058 (Arma); Bordighera-Vallecrosia: *Centrale*, via Vittorio Emanuele 145, 0184 261246 (Bordighera) **Ventimiglia:** *Viale*,piazza Costituente 2, tel. 0184351140 Farmacie che prestano servizio in altri centri della provincia (l'elenco non tiene conto di eventuali turni):

Camporosso: *Manzazzero*, via V. Emanuele 62, telefono 0184 285181.

Dolceacqua: *Muratorio*, p.za Matteotti 2, telefono 0184 206.133.

Ospedaletti: *Marcoz*, viale Matteotti 106/108, telefono 0184689.016.

Pieve: *Coppi*, Ponzoni 70, telefono 0183 36.209 (aperta tutte le domeniche).

Riva: *Nuvoloni*, p.za Bisio 42, telefono 0184 485.754.

S. Stefano: *Nuvoloni*, p.za Cavour 14, telefono 486.862.

OSPEDALI

SANITARIA: il 118 ha sostituito i numeri per l'emergenza Ventimiglia-Bordighera, Sanremo, Imperia (il 118 può essere chiamato anche per il pronto degli animali randagi).

Ospedali: Imperia: 0183 - 7641. Sanremo: 0184 - 5361. Bordighera: 0184 - 2751. Costarainera: 0183 - 91.524.

GUARDIA notturna e festiva telefono 800-554.400. odontoiatrica orario: 9-12, tel.o

ASSISTENZA

Telefono Amico: telefono 0183-290.450. Ore 15-24. Numero verde 800.515224.

VIGILI DEL FUOCO: 115

GUARDIA FORESTALE: 1515.

GUARDIA COSTIERA: 1530.

IN

SANREMO

«Tornando a casa»

Oggi secondo appuntamento, al Taborin, la rassegna del cinema italiano. In cartellone «Tornando a casa» di Vincenzo Marra. Proiezioni dalle 15,30 alle 22,30. [b. m.]

VENTIMIGLIA

Incontro sull'astronomia

«La Sardegna vista dal cielo...Il cielo visto dalla è il tema della conferenza sull'astronomia in programma oggi alle 20,30 al Circolo «Graxia Deleddas» di via Hanbury. Relatrice Daniela Piliarvu. [b. m.]

SANREMO

Concorso «Lina Lanteri»

Fino a sabato, ogni giorno dalle 16 e 19, potranno essere presentate, al Circolo Anziani di Palazzo Roverizio (Via le opere partecipanti al Concorso pittura «Lina Lanteri». Info 0184-577069. [b. m.]

VENTIMIGLIA

Il mondo islamico

Per il ciclo Coop-Incontri, oggi, alle 15,30, Dopolavoro Parroviario di piazza Battisti 23, conferenza su «Il mondo islamico». La relatrice è Flavia Cellerino. [b. m.]

Corso per «bodyguard»

La Bodyguard Srl organizza corsi per operatori alla rezza, per uomini e donne. Info 0184 2. [b. m.]

IMPERIA

Recitazione e dizione

Il Circolo di Porto Maurizio, in collaborazione con il Dams del Polo universitario imperiese, organizza un corso di recitazione e dizione il cui inizio è previsto per il prossimo 4 dicembre. Le prenotazioni per il cielo si raccolgono 0183-03868. [l. a.]

Il valore della solidarietà

Oggi alle 20,45 nel Circolo polivalente di piazza Duomo l'associazione Links-Clicca sulla vita promuove il 2° incontro sul volontariato: tema, «La realtà delle comunità e delle case famiglia». Presenta Laura Strafforello, partecipano Nazzareno Coppola Casa Pollicino, l'assessore comunale ai Servizi sociali Nicola Falciola e Paolo Michelis della Sermig, comunità torinese fondata da Ernesto Olivero. L'invito è rivolto ai volontari e a tutti i cittadi. [l. a.]

IMPERIA

Avvicinamento al disegno

Il Circolo culturale Arci «La Scala Azzurra» propone un laboratorio artistico di disegno dal . Informazioni allo 338-3803433. [l. a.]

La poesia di Ardoino

Oggi alle 16,30, sede della Compagnia de L'Urivu in via Zara 6 al Parasio, sarà rievocata la figura di Nanni Ardoino, esperto di dialetto e, nel privato, fine poeta. Intervarrà il divulgatore Lucetto Ramella. [l. a.]

IMPERIA

I segreti del bridge

Istruttori federali sono a disposizione all'Associazione Bridge Imperia in via Schiva 21 per insegnare i segreti di questo gioco appassionante. Info allo 0183-291299. [l. a.]

GROUP LEONELLO G.

LA VEDETTA

VIGILANZA

Sede Legale: 14100 - ASTI - Corso Milano, 27
www.vigilanzalavedetta.at.it
numero verde 800-233999

In tempi difficili come questi, quando la parola "Sicurezza" suona come un concetto debole e precario, ecco un segnale: LA VEDETTA, il corpo di vigilanza sempre al tuo servizio. Perché la vita di tutti i giorni, nei riguardi di te stesso, dei tuoi cari e dei tuoi beni, sia più sicura e quindi più serena.

Servizi di Vigilanza svolti:

1) Servizi di piantonamento fissi
2) Servizio di ronda con applicazione di biglietti
3) Antifurto collegato alla centrale operativa con intervento di guardie giurate
4) Servizio diurno di pronto intervento svolta da scooter
5) Servizio di videosorveglianza

Ispettorati Provinciali

ASTI
CUNEO
IMPERIA
NOVARA
VERBANIA
BRESCIA
COMO

Numero Verde
800-250174

Imperia - Via Argine Sinistro, 88

I SUPPLEMENTI DE LA STAMPA: L'INFORMAZIONE OLTRE IL QUOTIDIANO.

MERCOLEDÌ: TuttoScienze e Tecnologia
VENERDÌ: TorinoSette (solo Torino)
SABATO: Specchio - TuttolibriTempoLibero
DOMENICA: Tuttoaffari (solo Torino)

LA STAMPA

Juvara

Vendita promozionale
con sconti dal 30% al 50%

Dal 29 Novembre al 6 Gennaio.

Via XX Settembre, 39 - Alassio

ANCHE L'AFFASCINANTE LUISA CORNA TRA LE STELLE DELLA SERATA DEL 14 DICEMBRE AL TEATRO ARISTON

Festa dello Sport, dai tagliandi i primi verdetti

I numeri premiano la nuova iniziativa: oltre 1900 schede-voto già pervenute

Bruno Monticone
SANREMO

I «numeri» del referendum popolare tra i lettori per designare l'atleta sanremese dell'anno e la società sportiva sanremese dell'anno, che verranno premiati da La Stampa nel corso della «Festa dello Sport», promossa dall'assessorato al turismo, il prossimo 14 dicembre al teatro Ariston, sono la conferma come il «pianeta sport» maturiano una realtà vivace, variegata, piena di risorse. Gli oltre 1900 tagliandi-voto pervenuti alla nostra redazione, nelle prime battute del concorso, lo dimostrano. E dimostrano anche la voglia di gareggiare anche a colpi di tagliandi-voto, nel più genuino spirito sportivo, di grande festa stimolarla. Ed è giusto che una grande festa celebri questa realtà. I premi assegnati da La Stampa si aggiungeranno a quelli, numerosi, assegnati da una giuria di selezione. E renderanno la serata del 14 dicembre - condotta da Claudia Peroni, «firma» giornalistica televisiva, sanremese d'origine e dagli attori Bissolotti e Battistotti, una serie di ospiti d'onore tra cui è annunciata la cantante-conduttrice televisiva Lucia Corne - un evento che avrà come protagonista unico lo sport, attraverso i suoi interpreti più veri.

Le classifiche provvisorie (ma saranno aggiornate il 5 ed il 7 dicembre, prima di quelle definitive) vedono, per ora, nelle due graduatorie, quella individuale e quella per società, una prevalenza di atletica leggera, baseball e spinning. Ma, nelle immediate retrovie, altri personaggi ed altri sport, molti radicatissimi in città (calcio femminile, canottaggio, equitazione, minigolf e così via) chiedono spazio. Una bella lotta. Uno spaccato esaltante di sport sanremese. Tanto più bello perchè emerge in una città dove far sport, per tanti motivi, non è sempre stato facile.

1) [illegible] ROSSI

Settant'anni il prossimo anno. Ma non li dimostra. Luciano Rossi, atleta «master» dell'A.s. Foce, sorpresidente «leader» del nostro referendum tra i lettori per designare l'atleta sanremese dell'anno, vive tuttora lo sport a 360 gradi: atleta fin dal lontano 1950 è, oggi, anche un dirigente di spicco come presidente provinciale della [illegible]

Ha solo 17 anni, [illegible] Andrea Castagno, secondo nella classifica provvisoria del nostro referendum, ha già un lungo curriculum sportivo alle spalle [illegible] comprende, non solo una maglia da titolare nel Sanremo Baseball in serie A2, saldamente conquistata nell'ultima stagione, ma anche numerose presenze, raggranellate nelle nazionali giovanili azzurre

3) SABRINA ROSSO

Ginnastica aerobica, funky, soprattutto spinning: le discipline da palestra che ha praticato in questi ultimi anni, le hanno fatto raccogliere moltissimi voti tra i lettori. Sabrina Rosso, atleta dell'A.s. Disnel, terza in classifica, [illegible] iniziato giovanissima a far sport, prima nell'atletica leggera, poi nel nuoto e nella pallavolo

[illegible] A LUNEDI' 25 NOVEMBRE

1) LUCIANO ROSSI *(ATLETICA)*	357
2) [illegible] *(BASEBALL)*	[illegible]
3) SABRINA ROSSO *(GINNASTICA)*	272
4) [illegible] *(EQUITAZIONE)*	[illegible]
5) NADEZDA CARAMELLO *(CALCIO FEMMINILE)*	184
6) GIULIA ALBERTI *(ATLETICA)*	[illegible]
7) SARA GANDOLFO *(IPPICA)*	77
8) [illegible] *(CANOTTAGGIO)*	[illegible]
9) GIAN MARCO ROSSO *(MOTOCICLISMO)*	56
10) [illegible] *(CALCIO FEMMINILE)*	[illegible]

seguono nell'ordine:
ERMINIA MENEGHELLO *(PALLAVOLO)* 15; AGOSTINO RASO *(ATLETICA)* 14; MARA DE FRANCO *(PALLAVOLO)* 13; LUIGI DE MARIA *(ARTI MARZIALI)* 11; SONIA VOLPE *(CALCIO FEMMINILE)* 10; RAFFAELLA DI MASI *(CALCIO FEMMINILE)* 8; TULLIO VIGNOLI *(PARACADUTISMO)* 7; UGO PIGATO *(TENNIS)* 2; CLAUDIA DULBECCO *(CALCIO FEMMINILE)* 2; MARIA CAPODANNO *(SOFTBALL)* 2; TIZIANA [illegible]ERI *(CALCIO FEMMINILE)* 1; MIRIAM BAZZIGALUPO *(ATLETICA)* 1; ALESSANDRO LICARO *(VELA)* 1; PAOLO ARRUGO *(ATLETICA)* 1; DIEGO FILIPPI *(ATLETICA)* 1

1) AS FOCE	447
2) SANREMO BASEBALL	[illegible]
3) AS DISNEL	272
4) [illegible]	[illegible]
5) ASSOCIAZIONE CANOTTIERI	187
6) SOCIETÀ IPPICA	[illegible]
7) MINIGOLF SAN ROMOLO	70
8) RIVIERA TRIATHLON	[illegible]
9) [illegible] MOTOCLUB SANREMO	56
10) [illegible] SANREMO BALL	[illegible]

seguono nell'ordine:
NUOVA LEGA PALLAVOLO 29; TENNIS SANREMO 19; GRUPPO SPORTIVO S. PIETRO 15; BJAKKO TAI 11; BVC SANREMO 8; ASSOCIAZIONE PARACADUTISTI 7; CARLIN'S [illegible] 6; POLISPORTIVA CORPO E MOVIMENTO ANCHE PER DISABILI 5; YACHT CLUB 3; SANREMO SOFTBALL 2; SANREMESE CALCIO 2; OSPEDALETTI CALCIO 1.

COMUNE di [illegible]
Assessorato Turismo e Sport

LA [illegible] 2002

[illegible] FESTA DELLO SPORT

Teatro Ariston, sabato 14 dicembre

Referendum fra i lettori

L'atleta [illegible]

voto per .....

La società sanremese dell'[illegible]

voto per .....

I vincitori saranno premiati nel corso della Festa dello sport, quali prescelti dalla nostra "giuria popolare", accanto agli atleti e alle società selezionati dall'organizzazione del premio.

I tagliandi vanno spediti o consegnati a mano, alla redazione di Sanremo della Stampa, via Roma 176 (primo piano). Non sono valide le fotocopie.

In testa Rossi, veterano dell'atletica

Lo incalzano Castagno per il baseball e la ginnasta Rosso

[illegible]

Il «sorpasso» proprio nelle ultime ore. Luciano Rossi, atleta «master» dell'A.s. Foce, ha scavalcato, in vetta alla classifica provvisoria dal referendum tra i nostri lettori per designare l'atleta e la società sportiva sanremesi dell'anno, il giovanissimo Andrea Castagno (Sanremo Baseball) che aveva fatto da battistrada fin dalle prime battute. Un «allungo» con una sessantina di voti di vantaggio anche se, a tredici giorni dalla chiusura dell'urna del voto (fissata per le ore 18 del prossimo 9 dicembre), la situazione potrà ancora cambiare più volte. Proprio come ha dimostrato il cambio della guardia, in vetta alla classifica provvisoria, tra Castagno e Rossi.

Ma chi è Luciano Rossi? E perchè ha catalizzato tanto interesse? La sorpresa è che Rossi è un «giovanotto» di 69 anni, un atleta master, che continua a gareggiare. Lo fa dal 1950 quando, appena diciassettenne, si misurava nelle varie distanze (100, 200, 400 e 800 m.). Un'attività che gli ha dato la soddisfazione di alcuni titoli di campione ligure ed il «passaporto» per partecipare a diverse edizioni dei campionati italiani. Gli anni sono passati, ma la passione è rimasta intatta. La sua avventura tra i «master», nelle specialità a lui più congegnali (100, 200 e 400 metri), iniziò nel 1977. Da allora la sua collezione di medaglie è divantata impressionante: 6 medaglie d'oro, 12 d'argento e 7 di bronzo conquistate in varie edizioni di campionati italiani master all'aperto; 2 medaglie d'oro, 6 d'argento e 4 di bronzo nei campionati italiani master «indoor»; una medaglia di bronzo ai campionati europei master. Ed una partecipazione ai «mondiali» culminata in una semifinale nei 400 metri. Ancor oggi, a quasi 70 anni, i suoi tempi fanno sensazione. Nel 2002 ha ottenuto, come migliori «performances» personali, i tempi di 9" nei 60 m., 13"9 nei 100 m., 29"2 nei 200 m. e 1'08"5 nei 400 metri. Una «full immersion» sportiva, a ciclo continuo, che comprende anche la presidenza provinciale della Federazione Italiana di Atletica Leggera e la carica di giudice internazionale di atletica.

Sarà un osso duro per tutti questo Luciano Rossi, come Andrea Castagno, ex leader della classifica e secondo in graduatoria, a ricevere voti in grande quantità. Di lui si sa tutto o quasi: 17 anni, titolare nel Sanremo Baseball in serie A2 come esterno sinistro, nell'ultima stagione è risultato il miglior battitore di tutta la squadra ed il terzo miglior esterno, in assoluto, della serie A2. Promessa precoce (ha già dieci anni di attività alle spalle: iniziò quando aveva solo 7 anni, allenato dal padre Vincenzo, anche lui uno degli atleti che hanno fatto la storia del baseball sanremese) ha già avuto tutta una serie di riconoscimenti internazionali: ha rappresentato l'Italia al «World Children» in Giappone nel [illegible]; è vinto il campionato europeo ragazzi con la nazionale nel 1997; lo scorso anno è stato con la nazionale cadetti negli Usa; quest'anno è stato convocato per la nazionale juniores ed è stato mandato dalla Federbaseball al «Campus Major League» svoltosi a Praga l'estate scorsa.

Non è una sorpresa per gli addetti ai lavori il terzo posto di Sabrina Rosso dell'A.s. Disnel. Trentenne, oggi [illegible] oggi, è una delle «regine» dello spinning e di altre discipline (ginnastica aerobica e funky) da palestra, ma la sua carriera agonistica, iniziata giovanissima, l'ha vista impegnata nell'atletica leggera (salto in lungo, 100 m., etc.), nel nuoto e nella pallavolo. E' diplomata Isef. A spingerla in alto nella nostra classifica sono stati i voti di [illegible] allievi che ha avuto in questi anni, allievi tra i quali è popolarissima e amata. (b.m.)

IL [illegible] DEL «LIBERTY» FIRMATO DA [illegible]

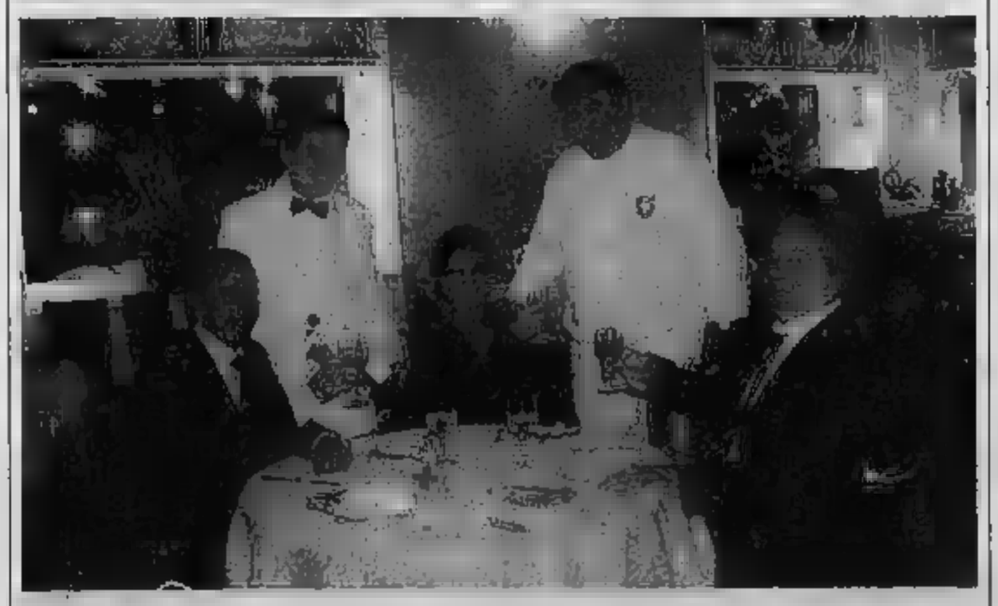

Il debutto della nuova gestione del ristorante del casinò

Buona [illegible] per la «prima» del ristorante del casinò affidato alla nuova gestione con Renato Andriatti e l'ambita griffe di Vissani. Lo chef più noto d'Italia. Il menù, rispetto al passato, risulta rinnovato. I prezzi [illegible]via sono contenuti. La clientela ha gradito e apprezzato i piatti proposti. La serata è stata allietata dalle note del pianoforte di Roddy Bobbio (che [illegible] fino al 30 novembre), noto anche come compositore. Nella foto di Gatti, [illegible] dei brindisi beneauguranti con, in piedi sulla destra, Renato Andriatti. (m. c.)

«NON SONO ANCORA SICURA [illegible] TORNERO' AL FESTIVAL». POI REGALA AGLI ASPIRANTI BIG «SUMMERTIME»

Alexia entusiasta dell'Accademia della canzone

La cantante spezzina grande protagonista ieri di una lezione al Teatro del Mare

[illegible]

[illegible] ancora sicura se andrò al Festival. Ho qualche canzone sottomano [illegible] non mi è [illegible] scattato quel campanello che mi dice di aver trovato quella giusta». Alexia, splendida seconda al Festival dell'anno scorso, è stata ospite ieri mattina dell'Accademia della Canzone. Sottoposta a una raffica di domande da parte della platea di [illegible] e del conduttore [illegible] Balbo, ha risposto a tutti. La cantante di La Spezia ha manifestato entusiasmo per la sua partecipazione come ospite-docente all'Accademia. «Una grande esperienza - ha sostenuto -. Un importante momento di confronto con una parte rappresentativa d'Italia, non solo che ascolta ma che canta».

Alexia ha anche cantato un paio di motivi con un pianista che si è prestato sul momento. Brani come «Summertime», che hanno messo in risalto la sua splendida voce e intonazione.

In precedenza era intervenuta anche Mariella Nava, al secondo giorno consecutivo di presenza. Anche lei ha cantato un brano, con l'aida per tema, confermando l'indole di scrittrice musicale alle prese con temi sociali. L'altro ieri era toccato a un altro big, Giancarlo Golzi dei Matia Bazar, il gruppo che ha vinto l'ultima edizione del Festival. Oggi lezioni al mattino, con Beatrice Travalca e su Internet; al pomeriggio prove e audizioni. (m. c.)

Una sorridente Alexia, docente ieri mattina per i ragazzi dell'Accademia in corso al Teatro del Mare

SANREMO

****** Hotel Eveline Portosole**
Corso Cavallotti, 101
tel. 0184.503490 - fax 0184.503491
www.evelineportosole.com
hotel@evelineportosole.com

Bar. Camere climatizzate con Tv, telefono, frigo, phon, vasca Hammam in alcune camere, cassaforte, terrazzo in alcune.
Servizio fax, giardino, spiaggia convenzionata, parcheggio.
Raffinate prime colazioni a lume di candela.
Camere Hammam con piccola piscina mosaicata mt. 3x3.

SANREMO

****** Hotel Villa Mafalda**
Corso Nuvolosi, 18
tel. 0184.572572 - fax 0184.572574
www.hotelmafalda.com
info@hotelmafalda.com

Ultimo piano con aria condizionata, bar.
Camere con Tv, telefono, frigo.
Servizio fax, cassaforte, giardino e dehors, parcheggio coperto, autorimessa a 300 metri.
In posizione centrale.
Villa del 1920: antica Maison Suisse, in stile liberty del Garibaldi innamorato, immersa nel verde in zona tranquilla e centrale.Vicinissima alle spiagge e al casinò.

BORDIGHERA

****** Grand Hotel del Mare**
Via Portico della Punta, 34
tel. 0184.262201 - fax 0184.262394
www.grandhoteldelmare.it
info@grandhoteldelmare.it

Ristorante con cucina regionale a base di pesce. Bar, american bar.
Camere climatizzate e suites con Tv satellitare, telefono, frigo, phon, cassaforte, terrazza, vasca idromassaggio nelle suites.
Terrazza, cassaforte, giardino pensile,piscina, solarium, sauna, palestra, centro talassoterapia, spiaggia privata, minigolf, parcheggio coperto.
Accettati animali di piccola taglia in camera.
Pesce fresco con scelta di menù.

VENTIMIGLIA

***** Hotel Sole Mare**
Lungomare Marconi, ■
Marina S.Giuseppe
tel. 0184.351854 - fax 0184.230988
www.hotelsolemare.it
info@solemarehotel.it

Ristorante convenzionato e bar.
Camere climatizzate con Tv satellitare, telefono, phon e terrazzo vista mare.
Servizio fax, cassaforte, giardino, spiaggia convenzionata, Parcheggio e garage.
Albergo completamente ristrutturato situato sulla passeggiata a mare in una zona residenziale e a pochi passi dal centro.

BORDIGHERA

***** Hotel La Scogliera**
Via General Cantore, 17
tel. 0184.261412

Ristorante
Camere con Tv, telefono, terrazzo in alcune.
Cassaforte ■ giardino
■ dehors, parcheggio.

Si accettano animali di piccola taglia.
Cucina casalinga.
Vicino al mare.

SANREMO

***** Hotel Panorama**
Corso Marconi, 400
tel. 0184.660528 - fax 0184.660529
info@hotelristorantepanorama.com
www.hotelristorantepanorama.com

Ristorante e bar.
Camere climatizzate con Tv, telefono, frigo, phon, terrazzo in alcune.
Servizio fax, cassaforte alla reception, terrazza dell'hotel, piscina e solarium convenzionati, giochi bimbi, spiaggia convenzionata con pedalò, parcheggio anche per pullman.
Si accettano piccoli animali.

BORDIGHERA

***** Hotel Savoy**
Corso Italia,49
tel. 0184.261448 - fax 0184.266530
www.savoybordighera.it

Ristorante ■ bar.
Camere con Tv e telefono.
Cassaforte, terrazza, giardino, parco, dehors, giochi bimbi, sala giochi, spiaggia convenzionata, parcheggio coperto, minibus.
Si organizzano gite.
Dal 1899 la cultura dell'ospitalità:
"Soddisfazione dell'ospite, professionalità, cortesia, disponibilità, simpatia."

VENTIMIGLIA

***** Hotel Sea Gull**
Lungomare Marconi, 24
Marina S.Giuseppe
tel. 0184.351726 / 0184.235619
fax 0184.231217
www.seagullhotel.it ■ info@seagull.it

Bar. Camere con Tv satellitare, telefono, phon, aria condizionata e presa modem.
Cassaforte, terrazzo, giardino e dehors, spiaggia convenzionata con pedalò e canoe, parcheggio, garage, giochi bimbi nelle vicinanze.
Hotel tranquillo direttamente sul mare. Si accettano animali di piccola taglia.

BORDIGHERA

***** Hotel Villa Elisa**
Via Romana, 70
tel. 0184.261313 - fax 0184.261942
www.villaelisa.com
info@villaelisa.com

Ristorante e bar.
Camere climatizzate alcune con Tv, telefono, frigo, phon, cassaforte, terrazzo in alcune.
Servizio fax, terrazza, 2 giardini, dehors, piscina e solarium, sauna, giochi bimbi, sala giochi, parcheggio, garage, minibus, bici, Tv satellitare, Internet cafè.
Qui la gioia è realtà.
Accettiamo animali di piccola taglia.

BORDIGHERA

****** Hotel Della Punta**
Via S. Ampelio, 27
tel. 0184.262555 - fax 0184.268925
info@hoteldellapunta.it
www.hoteldellapunta.it

Bar, camere con vortice con Tv, telefono, frigo, phon a richiesta, tutte con terrazzo.
Servizio fax ■ cassaforte alla reception, terrazza dell'hotel, solarium,Tv satellitare.
Parcheggio comodo nella vicina piazza.
A soli 10 metri dal mare.
Si accettano animali.

BORDIGHERA

***** Hotel Astoria**
Via Tasso, 2
tel. 0184.262906/07 - fax 0184.261612
www.bordighera.it/astoria

Ristorante e bar.
Tv satellitare.
Camere con Tv, telefono, frigo in alcune, terrazzo.
Servizio fax, cassaforte, terrazza, giardino, dehors, spiaggia convenzionata con pedalò, parcheggio gratuito.
Cucina con specialità liguri.

BORDIGHERA

***** Hotel Piccolo Lido**
Lungomare Argentina, 2
tel. 0184.261297 - fax 0184.262316
www.hotelpiccololido.it
info@hotelpiccololido.it

Ristorante e bar.
Camere climatizzate con Tv, telefono, frigo, phon, cassaforte, terrazzo in alcune.
Servizio fax, terrazza dell'hotel, solarium, sala giochi..
"Il frangersi delle onde... ed il profumo del mare al risveglio..." Noi e il nostro staff cerchiamo di far sentire i nostri ospiti a casa loro.

Una stella in più per gli ***Hotel che aggiungono alla qualità del servizio una cortesia speciale: tutte le mattine, alla porta della camera, una copia gratuita de **LA STAMPA**.

MODIFICATA DALLA GIUNTA LA RIPARTIZIONE DEI FONDI: PRELIEVO SULL'UTILE LORDO DEI GIOCHI E NON PIU' SUL NETTO. PREVISTI 5 MILIONI DI EURO

Dal casinò più soldi per gli enti locali

Aumento del 20% a favore della Provincia e degli altri Comuni

Gianni Micaletto

SANREMO

Dal casinò più soldi per la Provincia e gli altri enti beneficiari, tutti i Comuni dell'Imperiese (Sanremo attinge direttamente alla cassa della casa da gioco), l'Apt e una parte del Savonese. Una torta da 5 milioni 800 mila euro, da dividere in quote proporzionali secondo un complesso meccanismo, con un aumento di circa il 20% rispetto ai trasferimenti attuali. L'ha deciso ieri la giunta approvando la nuova ripartizione dei fondi, che segna una svolta importante: dal 2003 il prelievo sarà effettuato sull'utile lordo dei giochi e non su quello netto.

Una scelta caldeggiata dal presidente della Provincia, Gianni Giuliano, nella scia delle richieste formulate dai sindaci di numerosi Comuni. Non a caso, in mattinata l'esecutivo di Palazzo Bellevue ha varato la delibera e nel primo pomeriggio il sindaco Giovenale Bottini si è recato a Imperia, accompagnato dal direttore generale Mauro Borsò, per illustrarla alla giunta provinciale (in vista anche del Consiglio di ieri sera per l'approvazione dell'aumento di capitale della Casinò Spa, di cui la Provincia detiene il 20%). All'incontro ha partecipato anche il sindaco del capoluogo Luigi Sappa. «E' una decisione di grande portata, perché aumenta del 20% le entrate dei Comuni, incrementando così i fondi di enti locali che stavano vivendo difficoltà economiche - commentano soddisfatti Giuliano e l'assessore provinciale Massimo Donzella -. In particolare, i centri più piccoli vedranno evolvere i loro introiti in modo automatico con la crescita degli utili del casinò». Per il 2003, la Casinò Spa ha ipotizzato entrate per 89 milioni 800 mila euro.

Per il 2003 previsti introiti lordi della casa da gioco per 89 milioni 800 mila euro

La giunta sanremese ha stabilito di applicare l'aliquota del 5% sull'utile lordo dei giochi a favore degli altri beneficiari; ne deriva un importo di 5 milioni 388 mila euro, di cui 438.988 come quota fissa «altri enti», 445.411 per la Provincia (pari all'8,27%) e 4 milioni 503 mila per gli altri 43 dell'Imperiese (83,56% della somma). La quota fissa per l'Apt è di 350 mila euro, subordinata però alla presentazione di un programma di promozione e sviluppo turistico da redigere d'intesa con l'Amministrazione. Se gli incassi del 2003 dovessero superare le previsioni, verrà applicata l'aliquota del 4% sull'utile lordo eccedente la quota di 89 milioni 800 mila euro. In base alla convenzione con la Casinò Spa, al Comune di Sanremo spetta il 52% degli introiti lordi.

Variante evita un referendum

Per consentire lavori all'istituto «Semeria» diviso dal confine Sanremo -Ospedaletti

SANREMO

Si è rischiato di indire un referendum per consentire a un istituto religioso la ristrutturazione dell'edificio che lo ospita e la realizzazione d'infrastrutture collegate, in particolare una palestra. E' un caso davvero singolare quello del «Padre G. Semeria» di via Capo Nero, sulla collina tra la frazione Coldirodi e Ospedaletti. Proprio queste collocazione a cavallo del confine tra i due Comuni è all'origine della vicenda, risolta l'altra sera dal Consiglio comunale sanremese con l'approvazione di un'apposita variante al Piano regolatore. Ciò dopo un accordo con l'Amministrazione di Ospedaletti, che ha accettato di adottare analogo provvedimento per la parte di propria competenza.

L'edificio, dove sono attive una comunità educativo-assistenziale per minori e una scuola dell'infanzia, sorge infatti per una parte sul territorio di Ospedaletti. Da qui l'idea iniziale di procedere alla rettifica del confine comunale, per ricomprendere tutta la proprietà nel territorio di Sanremo, allo scopo di semplificare la procedura urbanistica per l'approvazione del progetto presentato dalla direzione dell'istituto religioso, che fa capo all'«Opera nazionale per il Mezzogiorno d'Italia». Della questione è stata investita la Provincia, ed è emerso che per procedere alla rettifica del confine comunale è necessario attivare una consultazione referendaria. Ipotesi scartata per comprensibili ragioni. Il passo successivo è stato quello che ha portato all'intesa tra i due Comuni, nella scia delle proposte formulata dall'Ufficio Territorio di Palazzo Bellevue di avviare la procedura semplificata della Conferenza dei servizi. Il tutto con la «benedizione» della Provincia.

La pratica ha poi ricevuto il nulla osta previsti in queste circostanze, e cominciare da quello della Commissione edilizia integrata. E, l'altra sera, è finalmente approdato all'esame del Consiglio comunale. Che l'ha approvata con 23 voti favorevoli e 3 astensioni. La variante urbanistica trasforma di fatto l'area del compendio immobiliare da zona a destinazione agricola (che vincola le costruzioni alla conduzione dei fondi) a zona per pubblici servizi. Ciò consentirà alla proprietà dell'istituto di adeguare il fabbricato esistente, senza compromettere le caratteristiche insediative dell'area, e di procedere a interventi di razionalizzazione che prevedono, fra l'altro, la costruzione di una palestra. Opere non consentite dall'originaria destinazione urbanistica. Il Consiglio ha anche approvato il cambiamento di rotta per l'ex asilo «Semeria», sempre a Coldirodi. Revocata, infatti, la delibera con la quale nel novembre '96 era stato approvato il progetto preliminare per trasformare l'immobile in una comunità alloggio per minori. Soluzione che non risulta più d'interesse pubblico, in quanto la situazione dell'accoglienza dei minori è notevolmente evoluta e gli affidamenti del Tribunale dei Minorenni riguardano solo i casi più gravi che, peraltro, devono essere trasferiti in altre regioni, comunque lontano da Sanremo». Da qui la scelta di stornare i 516 mila euro stanziati per finanziare gli interventi urgenti di messa in sicurezza (consolidamento) delle scuole di regione San Lorenzo. [g. mL]

L'istituto religioso al centro del caso

NOTIZIE FLASH

Rissa in Valle Armea interviene la polizia

Emergenza l'altra sera in Valle Armea per una rissa che ha interessato una coppia di cittadini albanesi e un italiano. La discussione, degenerata alle vie di fatto, è avvenuta in un box di un'azienda floricola presso la quale lavora l'italiano, E.A., di 25 anni. Al culmine del contendere un debito contratto dal sanremese. Ad avere la peggio sono stati gli albanesi e la polizia, intervenuta a separare la lite, ha denunciato E.A. per lesioni. [g. ga.]

CAPITANERIA

Capo Tommaso Anfossi è trasferito a Genova

Ancora movimenti di personale per l'ufficio circondariale marittimo di Sanremo. Dopo anni di servizio in Riviera il Capo Tommaso Anfossi, già comandante di una delle motovedetta che operano tra la città dei fiori e il confine, è stato trasferito presso l'importante ufficio della Capitaneria di Porto di Genova. [g. ga.]

DENUNCIA

Coppia di minorenni sorpresa su un'auto rubata

La polizia ha denunciato alla procura dei Minori una coppia di diciassettenni sanremesi che sono stati protagonisti del furto di un'automobile. I due sono stati sorpresi nella zona di porto vecchio da una pattuglia della Squadra Volante in servizio di perlustrazione. L'. [g. ga.]

CONVEGNO

Informazione e oncologia un corso a Villa Nobel

L'Ordine dei medici della provincia di Imperia, insieme all'Istituto superiore di Oncologia e alla cattedra di bioetica dell'Università di Genova è stato promotore nei giorni scorsi di un corso di formazione alla comunicazione e all'informazione in oncologia (riservato ad operatori sanitari) che ha avuto luogo nella ristrutturata Villa Nobel. Ai lavori hanno preso parte tra gli altri il professor Michele Schiavone, ordinario di Bioetica all'Ateneo di Genova, il professor Luigi Ravizza, ordinario di Psichiatria all'università di Torino, il professor Leonardo Santi dell'Istituto Tumori di Genova e il professor Massimo Rabboni, primario di Psichiatria a Bergamo. [g. ga.]

CIRCOSCRIZIONI

«Il Polo Nord estromesso dalla festa di di Villa Peppina»

«Palazzo Bellevue continua a snobbare le circoscrizioni, siamo stati estromessi dall'inaugurazione del nuovo parco giochi dell'asilo di Villa Peppina, una struttura destinata al quartiere e per la quale la circoscrizione è era impegnata a fondo, devolvendo anche parte dei suoi esigui finanziamenti». La critica, a qualche giorno dal taglio del nastro, arriva dal vice presidente del Consiglio di quartiere, Bruno Zollo. «Sarebbe stato molto bello, e credo opportuno - incalza - far partecipare l'intera collettività a questo piccolo ma significativo [illegible]. [g. ga.]

UN CONVEGNO MEDICO

All'«Astoria» il nuovo laser per la miopia

SANREMO. Un sofisticato laser per intervenire sulla miopia e sull'astigmatismo è stato presentato all'Hotel Astoria durante un incontro riservato a oculisti e medici. Oggi si possono operare pazienti con miopie comprese fra -0,75 e -12 diottrie e astigmatismi anche elevati fino a 4 e 4 diottrie. «Ogni paziente - è stato però puntualizzato - ha la sua storia e la sua operabilità va valutata da un oculista di chirurgia refrattiva».

Nel corso del convegno si è anche parlato di costi che oscillano tra i 1200 e i 1500 euro per occhio, compresi gli esami pre e postoperatori. Un laser dell'ultima generazione costa un miliardo di vecchie lire.

La struttura mobile presentata all'Astoria è la stessa utilizzata regolarmente a Villa Helios dai dottori Franco Lupi e Nadia Pollarolo. E' prodotta dalla Icon Laser, certificata Iso 9002, e viene continuamente aggiornata e controllata. [m. c.]

IL CASO LEGATO ALLA CESSIONE DI UNA PICCOLA AZIENDA. PARLA LA DIFESA

Commercialista a giudizio

Taggia, accusa di truffa per Domenico Lanteri

SANREMO

Un commercialista accusato di truffa, protagonista, secondo la procura di Sanremo, di una condotta penalmente perseguibile nell'ambito di una cessione di licenze commerciali per un locale nel centro di Arma di Taggia. L'accusa viene rivolta a Domenico Lanteri, 58 anni, conosciuto e stimato professionista del Ponente, consigliere comunale del gruppo «Melograno» a Taggia, membro del consiglio di amministrazione dell'«Autostrada dei Fiori». Lanteri avrebbe agito in concorso con Maria Grazia Fiorani, 48 anni, sua cliente, abitante ad Arma di Taggia in via Nino Pesce, nell'ambito della cessione della sua attività commerciale alla «Mary sas», una società di cui da Paqualina Fonte e Maria Grazia La Sala.

Proprio una di queste donne, la Fonte, si era resa protagonista di una singolare protesta il 16 ottobre scorso quando, contestando le lentezze della giustizia, si era incatenata al cancello del tribunale. Lanteri e la Fiorani, secondo il decreto che dispone il giudizio trasmesso al giudice monocratico dal sostituto procuratore Vittore Ferraro, dovranno comparire in aula l'11 dicembre.

Il commercialista Domenico Lanteri

I fatti contestati ai due imputati, al centro di una serie di indagini effettuate dalla Guardia di Finanza, risalgono a circa due anni fa quando le Fonte e la La Sala avevano iniziato a contrattare l'acquisto dall'attività della Fiorani (per 160 milioni di vecchie lire, una buona parte delle quali in nero). Secondo l'accusa Lanteri sarebbe consapevole (e in questo consisterebbe il raggiro) che le licenze in possesso della sua cliente non prevedevano l'autorizzazione alla ristorazione (confermata dal regolamento comunale ma negata dall'Asl per la scarsa metratura del locale).

Domenico Lanteri si è affidato alla tutela dell'avvocato Marco Bosio di Ventimiglia: «La condotta professionale del commercialista è stata irreprensibile - spiega il legale - chiariremo al giudice la nostra posizione. Lanteri ha operato nell'interesse dei suoi clienti». [g. ga.]

IERI NUOVA PROTESTA IN STRADA SAN ROMOLO

Comune impotente per il caso-antenne

SANREMO

In strada San Romolo prosegue la lotta dei residenti contro il cantiere che sta provvedendo all'installazione delle antenne della rete di telefonia mobile Utms, lavori iniziati dalla società «H3G». Ieri mattina una trentina di cittadini ha protestato nei confronti degli operai portando ad una chiamata al 112 da parte dei lavoratori. All'arrivo delle pattuglie dei carabinieri i contestatori si erano già allontanati ma una relazione di servizio è stata trasmessa alle autorità competenti. Prima il presidio di lunedì davanti a Palazzo Bellevue, poi la manifestazione (con poche adesioni causa la pioggia) di martedì mattina. La «protesta stillicidio» sembra sottolineare la preoccupazione dei residenti per i rischi di un possibile caso di inquinamento elettro magnetico. Sulla vicenda è intervenuto ieri anche il sindaco Lino Bottini. Secondo una rencentissima sentenza del Consiglio di Stato la competenza in materia non è dei Comuni ma è passata direttamente alle Regioni.

Il primo cittadino, a fronte delle lamentele arrivate dagli abitanti di strada San Romolo, alle spalle della Madonna della Costa, aveva interessato l'Ufficio Ambiente. «Il decreto Gasparri - hanno replicato i tecnici - liberalizza, se così si può dire, ancora di più la normativa nel campo delle installazioni di telefonia snellendo le procedure amministrative in deroga ai regolamenti ed agli strumenti urbanistici vigenti». A dirigere i lavori dell'«H3G» in strada San Romolo è l'ingegner Giacomo La Porta che in una comunicazione a Palazzo Bellevue ha sottolineato come l'impianto in questione rispetti tutti i canoni di sicurezza in ottemperanza alla normativa vigente».

Il sindaco Bottini ha ricordato inoltre che «il Comune di Sanremo è stato tra i primi enti a dotarsi di un piano di organizzazione del sistema di radio-telecomunicazioni». Ma quel piano, evidentemente, gli abitanti di strada San Romolo, lo contesta- [illegible]. [g. ga.]

A VILLA NOBEL LA CONSEGNA DEGLI ATTESTATI

Ecco le nuove crocerossine

Le [illegible] e i gradi a sette neodiplomate crocerossine sono stati consegnati a Villa Nobel. Nell'occasione sono state assegnate anche benemerenze a crocerossine che hanno prestato servizio in Italia e all'estero, il sindaco di Sanremo Giovenale Bottini e all'assessore Carlo Alberto Nebbia Colombo. E' intervenuto il vescovo di Ventimiglia-Sanremo, monsignor Giacomo Barabino, che ha celebrato una messa. Nella foto, un momento della cerimonia di consegna dei gradi. [m. c.]

OPERE FINANZIATE CON 1 MILIONE E 700 MILA EURO

Cantieri a Santo Stefano per canalizzare le acque

SANTO STEFANO

Interventi sulla rete delle acque bianche e nere per un milione e 700 mila euro saranno attuati a Santo Stefano al Mare. Il progetto preliminare è stato portato ieri in approvazione al Consiglio comunale.

La consistente somma sarà messa a disposizione in gran parte dalla regione Liguria mentre il comune interverrà con propri finanziamenti pari al 23% della somma da investire, vale a dire con circa 400 mila euro.

«Non appena avuta la comunicazione ufficiale da parte della Regione - spiega il sindaco Rinangela Faraldi - abbiamo proceduto ad incaricare tre tecnici di fiducia in modo da disporre in tempi brevissimi del progetto preliminare e accelerare al massimo i tempi burocratici».

Allo studio hanno lavorato l'ingegnere Giovanni Roggeri di Santo Stefano, che sarà anche il coordinatore dei lavori, l'ingegnere Angelo Zacchia, esperto di ingegneria idraulica, di Taggia, e l'architetto Andrea [illegible] di Sanremo.

«Un progetto ambizioso - dice ancora il sindaco Faraldi - con un consistente impegno finanziario per le casse comunali che andrà a sanare e migliorare una parte importante della rete fognaria e della canalizzazione delle acque bianche».

Le canalizzazioni si estenderanno per 4400 metri. Sei gli interventi previsti. Sul lungomare Cristoforo Colombo, via Marconi e il tratto sul rione Santa Caterina; via Flavio Gioia e via Cardinale Meglia; via Ponte Romano e via Pompeo; via Terzorio partendo dal bivio per via San Stevi e scendendo fino alla via Aurelia; quattro vari in via Roma, piazza Nettuno e in altri punti ancora. [m c.]

ONORANZE FUNEBRI
ARTECO S.r.l.
ARDISSONE
CONCESSIONARIO PER IL COMUNE DI IMPERIA
IMPERIA
Via Garessio, 28
Tel. 0183 27.38.39
DIANO MARINA
P.zza Mazzini, 1
Tel. 0183 49.88.[illegible]
S.BARTOLOMEO AL MARE
Via Roma, 114 - Tel. 0183 400.744
Onestà e trasparenza
SERVIZI FUNEBRI A PARTIRE DA EURO 1.300,00

Per la pubblicità su:
LA STAMPA
PK
publikompass
Via Roma 178
18038 SANREMO
tel. 0184.501.555 - Fax 0184.500.765

AMMINISTRATORE STABILI
trasferendosi in Liguria, rileverebbe pacchetto Condomini/Studio Amministrazione Condomini.
Massima riservatezza.
Zona Imperia/Ventimiglia.
Telefonare 335.5347082

COMUNE DI CUNEO

CITTÀ DI CUNEO

il PortiCoNe

GRANDE CENTRO COMMERCIALE NATURALE

CONFCOMMERCIO CUNEO

CUNEO DÀ IL BENVENUTO ALLE RAGAZZE D'ORO

Rabino 1895

Cartier
CONCESSIONARIO ESCLUSIVO

CUNEO - CORSO [illegible] 10 - TEL. 0171 [illegible]

Tally
ALL STAR GAME

Sabato 30 novembre alle ore 15.00, Cuneo ospiterà al Palazzetto dello sport il "Tally All Star", un evento unico che porterà la Nazionale femminile di volley, campione del mondo, a sfidarsi con una rappresentativa del Resto del mondo di atlete del Campionato Italiano.
Il Porticone, il grande centro commerciale naturale, con i suoi mille negozi e con i suoi portici, dà il benvenuto alle "ragazze d'oro" trasformando la città nel palcoscenico di un'anteprima nazionale contesa da molte altre sedi italiane. Dopo la storica impresa di Berlino, con le splendide vittorie contro la Corea, la Cina e, in finale, contro gli Stati Uniti, i tifosi potranno applaudire le atlete in quella che sarà una grande festa dello sport.
La prevendita si terrà nelle quattro concessionarie Armando Citroen a Cuneo, Mondovì, Saluzzo e Alba, presso Bra Servizi in corso Monviso 25 a Bra, da Ciao Radio nelle sedi di Cuneo e Fossano, presso il Podio e Madonna dell'Olmo, presso la sede di Cuneo Granda Volley Libertas in via Bertano 25, da Alba Spurghi sulla strada statale Alba-Bra, da Ambiente Servizi in via Savigliano 107 a Saluzzo, presso il Centro Sportivo Valle Maira a Roccabruna di Dronero, al Bar Oscar in via XX Settembre e presso il Country Club di viale degli Angeli a Cuneo.
Al termine dell'evento, Il Porticone è lieto di invitare cuneesi e turisti a passeggiare lungo le vie cittadine in un contesto urbanistico unico nella sua bellezza e a fare shopping nei negozi del suo grande centro commerciale naturale.

CUNEO GRANDA VOLLEY

dal 1871 MANDRILE CALZATURE

NUOVO ESCLUSIVO SERVIZIO
CENTRO STUDIO DEL PIEDE
• Studio e realizzazione di superfici d'appoggio corrette e inserire nella calzatura
• Calzature per inserimento plantare su misura
Perché la salute dei tuoi piedi è importante!
CUNEO - Corso Giolitti 20 - Tel. 0171 67489

Casa del Bottone
"...per Casa Tua"
Sartoria & posa in opera
Tessuti Arredamento - Fiocchi
Passamanerie - Cordoni - Aste
Via XX Settembre, 39 - CUNEO - Tel. 0171 693412

PAD
Tendaggi
Tessuti per Arredamento
Biancheria per la casa
Via F. [illegible] 7 - [illegible]
Tel. 0171 [illegible] - Fax 0171 [illegible]

ABBIGLIAMENTO

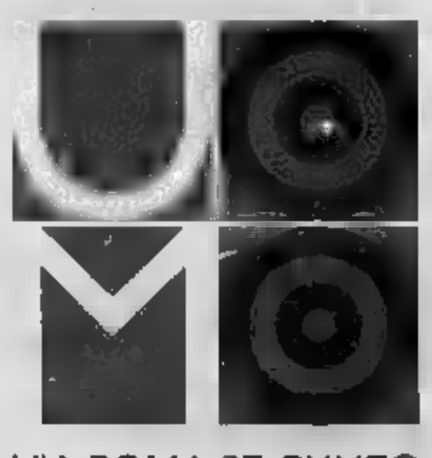

VIA ROMA 37 CUNEO

GUIDA il PortiCoNe.
COMODA, PRATICA E INDISPENSABILE PER I VOSTRI ACQUISTI.

BANCA REGIONALE EUROPEA
Gruppo [illegible] Piemontese

VENTIMIGLIA, NUOVE POLEMICHE SULLO SVINCOLO DI LARGO TORINO

La Regione revoca i fondi della rotonda anti-traffico

Daniela Bo

VENTIMIGLIA

La Regione non paga più la rotatoria di largo Torino. L'opera che ha rivoluzionato il traffico e diviso le opinioni degli abitanti, sarà a carico del Comune. Non mancano i commenti dall'opposizione, che ha sempre criticato la struttura: «La giunta regionale nel 1999 so a Ventimiglia un finanziamento di circa secondo la legge numero 10 per la programmazione di infrastrutture per il traffico, per la realizzazione della rotonda di largo Torino - affermano i democratici . Nello tempo il Comune acceso, per la stessa opera, un mutuo con la Cassa Depositi e Prestiti per un importo di 106 mila A questo punto la Regione, tata l'incompatibilità finanziaria, revocato il finanziamento che aveva concesso tre anni fa. E' grama figura per l'amministrazione Valfrè».

Continuano: «Morale della favola: abbiamo buttato alle ortiche un finanziamento e abbiamo speso gli interessi per il mutuo. Tutto per un'opera inutile, che sc più traffico e rallegrato i carrozzieri, visto l'aumento di incidenti nella . Ventimiglia una grossa necessità di realizzare opere stradali importanti, parch abbiamo sprecato un finanziamento regionale ad hoc per queste opere».

La rotatoria di largo Torino ha rivoluzionato il traffico a Ventimiglia

La rotatoria di largo Torino è stata al centro di tante polemiche dal giorno della sua progettazione a quello della realizzazione anche dopo. L'idea rivoluzionare la viabilità nella porta d'ingresso lato Francia per il cuore della città era stata seguita dall'allora consigliere incaricato al Traffico, Francesco Bascianelli. Il più importante pregio della rotonda è stata l'eliminazione dell'obbligo di percorso del doppio ponte per chi doveva entrare in città da via Tenda e dalla sopraelevata. Di rilievo anche l'impatto estetico, sicuramente più gradevole adesso, con le fontana ricca di zampilli e le composizioni di piante, anche grasse, nelle aiuole. Le contestazioni più frequenti sono invece motivate dai rallentamenti alla viabilità, anche nel centro di Ventimiglia, nelle ore di punta, forse provocata dall'eliminazione del semaforo in corrispondenza con via Cavour.

N

VENTIMIGLIA

Documenti comunali: alle Poste di Borghetto

E' stata aggiunta all'ordine del giorno Consiglio comunale di questa sera la pratica relativa alla convenzione tra il Comune di Bordighera e le Poste per un nuovo servizio nell'ufficio di Borghetto San Nicolò. E' infatti già pronta la delibera che consentirà agli abitanti della f di ottenere documenti comunali tramite l'ufficio postale di Borghetto.

Premi per i festeggiamenti della «Bandiera arancione»

Cinquanta operatori commerciali saranno premiati, domenica 8 dicembre, dal sindaco di Dolceacqua, Mauro Giordano, nella cerimonia in omaggio di chi ha contribuito alla riuscita festa della Bandiera Arancione.

BORDIGHERA

Presentazione del libro sul moscatello di Taggia

Domani, alle 17,30, alla libreria Amico Libro, in via Vittorio Emanuele 30, Bordighera, i professori Federico Boeri Marco De Carolis presenteranno il volume «L'ambrosia degli dèi - Il tello di Taggia: alle radici della vitivinicoltura ligure» (Atene Edizioni, Arma Taggia). E' l'opera di Alessandro Carassale, giovane bordigotto laureato in Lettere.

VENTIMIGLIA

Diapositive sulla Sardegna al circolo «Grazia Deledda»

Il circolo Grazia Deledda di via Hanbury, a Ventimiglia, alle 20,30 ospita la conferenza diapositive sull'astronomia e cu della professoressa Daniela Filiarvu, intitolata «La Sardegna vista dal cielo». [d. bo.]

NIZZA: RECUPERATI ORECCHINI DA 150 MILA EURO PREZIOSISSIMO DIAMANTE

Arresti per il furto del tesoro della vedova di Von Karajan

Gianni Micaletto

NIZZA

Recuperata una parte del «tesoro» rubato alla vedova del grande direttore d'orchestra Herbert Von Karajan. Due mesi e mezzo dopo il clamoroso furto, avvenuto lungo la celebre promenade Anglais, la polizia nizzarda è riuscita a risalire i p autori del colpo. Uno di questi aveva ancora con sè un paio d'orecchini con brillanti e rubini del valore di 150 mila (circa 300 milioni delle vecchie lire).

Faycal Kelif, 23 anni, residente nella capitale d Costa Azzurra, è stato bloccato al casello autostradale di Puget-sur-Argens (Var), di ritorno da un viaggio a Parigi. I preziosi orecchini nascosti nella sua vecchia Renault 19. In attesa di trovare l'acquirente «giusto». Gli investigatori transalpini poi risaliti a Xamel Ajkki, 22 anni, considerato il conducente dello scooter utilizper il colpo. Già, perché un banale «vol à la portier» (il dilagante fenomeno furti in strada compiuti ai semafori, con particolare destrezza, ai danni di automobilisti colti di sorpresa) si trasformato nel colpo dell'anno. Gioielli per un valore di di miglia di euro, unici custoditi in una borsa arraffata sul sedile posteriore della lussuosa Mercedes sulla quale viaggiava la ricca vedova del austriaco, con un'accompagnatrice. I ladri devono essere rimasti sbalorditi quando, una volta raggiunto un luogo sicuro, hanno scoperto il contenuto della borsa. Non un bottino «ordinario», un piccolo tesoro. Che, però, ha lo svantaggio non essere facilmente collocabile nella rete dei ricettatori, specie per ladri di piccolo cabotaggio.

Si spiega anche così il recupero dei preziosi orecchini. Nessuna traccia, invece, del del bottino. In particolare dello straordinario diamante da 22 carati che la «maison» Van Cleef aveva creato appositamente per la signora Eliette Von Karajan. Un «pezzo» di grandissimo valore che potrebbe già preso la via di qualche laboratorio specializzato nel taglio (i sospetti si concentrano su Anversa, in Belgio, dove è florida l'industria dei diamanti), procedura quasi scontata in questi casi per la collocazione sul «m».

CONAD DI LATTE

Ruba formaggi: arrestato

I supermercati di Ventimiglia sono a presi di mira da ladri. Questa volta i di Ventimiglia hanno arrestato un rumeno, sorpreso a rubare grana e prosciutto nel supermercato Conad di Latte. Igor Colea, 29 anni, aveva nascosto il bottino la giacca, ed cercato di passare la fare indifferente, ma è stato scoperto. Dopo ulteriori accertamenti risultato inottemperante ad un provvedimento espulsione. Essendo scaduti i termini dei cinque giorni è stato così accusato base alla legge Bossi-Fini. A suo carico sono inoltre emersi numerosi precedenti per furto. Sempre i carabinieri, nelle settimane scorse, avevano denunciato un tossicodipendente che rubava prodotti alimentari per rivenderli e potersi così comprare la droga. recente, sempre i carabinieri, avevano arrestato due italiani mentre stavano rivendendo nei giardini pubblici rubata alla Standa. Al vaglio anche l'ipotesi che, in alcuni casi, la roba potesse scambiata direttamente dosi di eroina. L'attività controllo carabinieri di Ventimiglia portato anche al sequestro capi di abbigliamento, pantaloni, maglie e giubbotti, sottratti tre extracomunitari (regolari centro commerciale Oviesse. I ladri avevano strappato agli indumenti le placche antitaccheggio, ma se n'erano dimenticati una, nascosta sotto il bavero di giacca. All'uscita dal negozio l'allarme si era attivato, ed erano immediatamente intervenuti i militari, e fermati. [d. bo.]

VENTIMIGLIA, LE MAMME CHIEDONO L'INTERVENTO DELLA PROTEZIONE CIVILE

«Acqua nelle aule della scuola»

Denuncia dei genitori: pericolo per i bambini

VENTIMIGLIA

«Mancano l'uscita di sicurezza e quella antincendio. La scuola, a nostro giudizio, non è sicura per i nostri figli. Lo abbiamo segnalato più volte sia al Comune, alla direzione didattica: ci hanno ascoltato e fatto promesse, che però non sono state mantenute». I genitori dei bambini della scuola elementare di via Al Capo sono di nuovo sul piede di guerra. Dopo i problemi attraversati alle vigilia dell'apertura dell'istituto, per i lavori ancora in corso nelle aule e nelle scale della scuola, ora sollecitano una esercitazione di Protezione civile.

Dice Giancarlo Bensaia, uno dei genitori: «Vogliamo che venga insegnato ai nostri figli come si dovrebbero comportare di dio, terremoto o alluvione. Visto che la scuola non ci rassicura con le sue strutture, si potrebbe almeno organizzare una esercitazione per consentire ai bambini di non essere impreparati in caso di emergenza».

Di recente le mamme delle elementari di via Al Capo in piazza, a fianco degli studenti dell'istituto professionale Marco Polo, per chiedere scuole migliori. giornata di pioggia erano in corteo per contestare il degrado dalla scuola. Le mamme Francesca Giliberto, Rosa Tripodi, Maria Cancellieri, Ada Iannuzzi, Isabelle Provenzano, Loredana Campisi e Carmela Licalsi, hanno denunciato la presenza di acqua nelle aule e bagni, le uscite di sicurezza non praticabili e i contatori della luce che saltano. quella occasione era stata anche chiesta l'esercitazione di Protezione civile. [d. bo.]

BORDIGHERA, MOZIONE DELLA LEGA NORD

«Troppo cara la multa Tosap»

No al «caro multa» per chi si dimentica di pagare Tosap. Lo chiede il consigliere della Lega Nord di Bordighera, Giulio Viale, che sul tema ha anche preparato una per il sindaco Giovanni Bosio. «Chiedo che il Consiglio comunale si esprimi affinchè la giunta dia corso alla modifica del regime sanzionatorio attualmente in vigore - dice Viale - Ritengo infatti che sia troppo pesante e che quindi possa essere attenuato». Oggi, infatti, chi si dimentica di pagare la Tosap, che scade il 31 marzo, deve pagare una multa del 30 per cento della somma dovuta: «E' veramente troppo - sbotta Viale - Sono commercialista e ho notato che molti commercianti esercenti, presi dai diversi impegni lavorativi, si dimentichino questa particolare, con inusuale. Anche soltanto per un giorno di ritardo, però, devono versare una ingente. Visto che i rapporti gli enti e i cittadini tendono meno rigorosi e rigidi del passato, sarebbe il caso di ridurre questa multa». [d. bo.]

HA RICEVUTO IL PREMIO LUCIANA FALOTICO A NIZZA

Tesi sulla «Euroregione» Liguria-Piemonte-Francia

NIZZA

Una fotografia dell'«Euro regione delle Alpi del Mare», i suoi stretti legami fra le province di confine: è la tesi di laurea firmata da Nicoletta Merli, dell'Università di Milano, in questi giorni ha ricevuto il premio Luciana Falotico, messo a disposizione dalla Camera di commercio italiana di Nizza. La cerimonia di consegna del riconoscimento si è tenute all'Hotel Negresco, di fronte ad autorità come l'ambasciatore italiano in Francia Giovanni Domenedò.

In oltre duecento pagine, il testo, pubblicato dalla Grafiche Amadeo-Centro stampa Offset di Imperia, raccoglie dati e Sottotitolo del lavoro è «Esempio di cooperazione transfrontaliera per uno sviluppo socio-economico e territoriale integrato». Commenta il direttore della Camera di commercio italiana a Nizza, Agostino Pesce: «Analizza e tratta contenuti riconducibili alla creazione del nostro ente: in particolare, la vicinanza transfrontaliere che permette descrivere come la progressiva materializzazione della realtà europea stia rinsaldando i vecchi legami e al contempo offrendo nuove opportunità».

La tesi prende in considerazione i progetti di cooperazione Interreg I e II, su «pianificazione del territorio e sviluppo economico». Fra le cifre fornite, l'incidenza della popolazione anziana nella zona: tra il 1991 e il 1998, la Liguria è salita dal 20,9 al 21,7%, la Provincia Alpes-Cote d'Azur dal 17,5 al 23,1%, il Piemonte dal 17,4 al 20,1%. La variazione demografica dal 1990 al 1999 è stata di -2,13% per la Liguria, +5,73 nella regione francese e -0,05 in Piemonte.In tutti i comprensori, il maggior numero di occupati è rappresentato dal settore dei servizi, in Liguria il 74,6%, oltralpe nella regione Paca il 79. [e. f.]

A VENTIMIGLIA

Domenica il via allo «shopping» per le Feste

VENTIMIGLIA. Il Natale, a Ventimiglia, arriva in anticipo. Domenica, infatti, la Confcommercio ha organizzato la manifestazione «Un Dolce Natale», iniziativa che vedrà la chiusura al traffico via Cavour dalle 11 alle 19, per favorire lo shopping e, soprattutto, consentire il passaggio di una grossa slitta e di due carrozze condotte da cavalli. Quattro pasticcerie offriranno dolci freschi in piazza e davanti ai propri negozi, oltre gelati, cioccolato calda e bibite per tutti. Tutto gratis. Saranno raccolte offerte per la Protezione civile, che deve acquistare una vasca per le emergenze, e per l'orfanotrofio di San Secondo. La festa si svolgerà dalle 15 alle 19, e sarà allietata dai componenti del gruppo di Franco Cocco, che suoneranno, vestiti da Babbo Natale, su una slitta dell'800 in mogano, cuoio e moquette verde, sulla quale potranno salire anche i bambini. Le composizioni floreali sono realizzate dai fiorai di Ventimiglia. [d. bo.]

Tally Stampanti

Maya

Vismara

Polase

MIKASA

MONDO

LG

Findomestic

ŠkodaFabia

LAS

MERLO

BRA SERVIZI SERVIZI ECOLOGICI

Corriere dello Sport

LatteMiele

PIEMONTE

Tally

Tally All Star Game

Pallavolo Serie A Femminile

2002

Kinder ITALIA Kinder

RESTO DEL MONDO

Tally

Cuneo, 30 novembre 2002

Sport S.

PREVENDITA BIGLIETTI PRESSO:

• CUNEO GRANDA VOLLEY LIBERTAS - VIA L. BERTANO, 25 CUNEO • ARMANDO CITROËN - CUNEO, SALUZZO, MONDOVÌ, ALBA • IL PODIO SPORT - CUNEO, SALUZZO • CIAO RADIO - CUNEO, FOSSANO • BRA SERVIZI - C.SO MONVISO, 25 BRA • ALBA SPURGHI - STRADA STATALE ALBA/BRA, 5 ALBA • AMBIENTE SERVIZI - VIA SAVIGLIANO, 107 B SALUZZO • BAR OSCAR - VIA XX SETTEMBRE CUNEO • CENTRO SPORTIVO VALLE MAIRA - ROCCABRUNA DRONERO • COUNTRY CLUB - CUNEO

• Per tutti gli iscritti delle scuole inferiori e superiori della Provincia di Cuneo, in omaggio sull'acquisto del biglietto una maglietta MIKASA "ALL STAR GAME".

• Alla scuola con il maggior numero di iscritti due palloni MIKASA autografati con le firme della Nazionale Italiana e del resto del Mondo.

ANIMAZIONI E NEGOZI APERTI ANCHE DI SERA PER RILANCIARE IL COMMERCIO E OFFRIRE SERVIZI ALLA CLIENTELA

Le luci si accendono in Riviera

Tutti pronti per il grande shopping di Natale

Augusto Rembado

Da questo fine settimana, o al massimo dal prossimo, si accendono le luci di Natale e Capodanno in tutta la Riviera Finalese. Sarà fine d'anno secondo tradizione, senza risparmi ma anche senza idee. I negozi effettueranno un orario prolungato, in certi giorni resteranno aperti anche dalle 21 alle 23. Questa in sintesi la situazione. Mentre in altre località si scopre solo in questi anni il business shopping in Riviera l'apertura non stop dei negozi è una tradizione. Ad Alassio naturalmente ma anche a Finale e Loano.

BORGHETTO. Il Comune pagherà le luminarie. Spiega l'assessore e vice sindaco Santiago Vacca: «Le luci sono già pronte. Abbiamo scelto una linea uniforme per la città. In questi giorni incontreremo i commercianti, in particolare per prolungare eventualmente l'orario di apertura nei giorni clou del Natale». Sarà ripetuto e ampliato il presepe vivente.

LOANO. Luminarie, addobbi, musica, animazione con Babbi Natale e Befani. Saranno Comune e i Comitati di commercianti a dar vita alle iniziative tradizionali per il periodo di Natale. Luci accese già dai prossimi giorni. I negozianti del «budello» non hanno ancora deciso se effettueranno l'apertura serale prolungata.

FINALE. Anche a Pietra è il Comune a coprire i costi delle luminarie. Spiega il sindaco: «Abbiamo lasciato piena libertà ai negozianti di fare gli orari che vogliono, potranno tenere aperto sino a mezzanotte. Il 22 dicembre una grande edizione del Confuoco con la partecipazione di sindaci del Ponente». Finale anticipa sempre la festa per la ricorrenza dell'Immacolata dell'8 dicembre. questo fine settimana ci saranno le luminarie in tutta la città di cui si è occupata l'amministrazione. I negozianti con la associazioni di categoria si sono invece concentrate sull'animazione», dice l'assessore Mario Coletti. Spiega il presidente dell'Ascom Gian Carlo Marco: «Abbiamo concluso un buon accordo di collaborazione con il Comune. Quasi tutti i hanno aderito nostre iniziative che prevedono, fra l'altro, la diffusione musicale in tutte le commerciali della città che eravamo stati i primi ad introdurre 10 anni fa. Avremo certamente 4 serate di apertura serale negozi prima di Natale e Capodanno».

Si accendono le luci di Natale e Capodanno in tutta la Riviera

Il luna park sfratta il mercato

I banchi settimanali saranno spostati sino al 6 gennaio in via Unità d'Italia

FINALE L.

Da oggi alle 14, a conclusione del tradizionale mercato ambulante di Finalmarina, inizia l'occupazione di piazza Wuillermin da parte delle giostre del «Luna park dell'Immacolata». Di conseguenza il mercato dei prossimi giovedì, sino al 6 gennaio, subirà delle modifiche. Ma il cambiamento più importante previsto con l'inizio dei lavori per silo al di sotto della passeggiata a mare. In quel caso 30 banchi degli ambulanti dovranno emigrare.

Il luna park tradizionale su piazzale Wuillermin e su parte lungomare sarà allestito dal 1° dicembre. I banchi del mercato per i giovedì dicembre e di inizio gennaio saranno trasferiti in via Unità d'Italia, via Manelli e Via de Raymondi. Di conseguenza in quest zona scatterà, dalle 8 alle 14, il divieto di circolazione. Il fermo auto interesserà anche un tratto di via Petrarca. Tutto dovrebbe tornare alla normalità dopo l'Epifania. Ma quest'anno ci sarà la novità del silo da 280 posti auto (diviso in tre blocchi) che verrà costruito sotto la promenade. Se non ci saranno rinvii intoppi, tecnici e non, i lavori di scavo sono previsti gennaio. Con l'apertura del cantiere almeno banchi dell'attuale mercato del giovedì non più spazio a ponente. «Saranno trasferiti in blocco in "coda" al nostro lungo mercato dalla parte opposta di Finalpia. Dopo una serie di incontri gli ambulanti siamo arrivati a questa conclusione», ricorda l'assessore Mario Coletti. I lavori del grande silo dovrebbero durare meno due anni.

Mercato spostato anche a Pietra Ligure sempre a causa di lavori in corso. Da un paio di settimane 21 ambulanti del mercato del sabato mattina in viale della Repubblica hanno dovuto spostarsi dall'incrocio via Sauro a levante del viale. Si sono spostati in blocco tutti i banchi. In questo i lavori per a realizzazione del nuovo ponte sul torrente Maremola potrebbero dure oltre 3 anni. Per questa soluzione non sono mancate le polemiche. [s. r.]

NUOVI CHIARIMENTI SUL CASO ALBERGHI AD ALASSIO

«Nessuna delibera solo indicazioni»

ALASSIO

«Non si tratta una "delibera illegittima" in quanto è mai esistita una delibere, solo discussione di La frase "non c'è alcun obbligo vendere a prezzi convenzionati" compare nella fascetta di discussione perchè nell'occasione si discuteva esclusivamente circa l'obbligo di vendita. Ovvero il proprietario degli alloggi fosse obbligato ad alienarli. Risulta evidente l'obbligo di vendere a prezzi convenzionati, come sancito dall'articolo 11 della convenzione, nel momento in cui si decide vendere». Sono i chiarimenti forniti ieri dall'assessore all'urbanistica di Alassio Marco Salvo, in merito alla vicenda delle trasformazioni alberghiere e dell'edilizia convenzionata (sulla quale prosegue l'indagine della procura di Savona).

Ieri, intanto, in un comunicato, l'ex sindaco di Alassio Roberto Avogadro nuovamente chiesto «un atto responsabile» ai consiglieri di maggioranza alassini «al di bufere giudiziarie», in vista del Consiglio comunale di domani sera: «quello delle dimissioni per uscire a testa alta da questa penosa vicenda». «Questa maggioranza deve guardare in faccia la realtà delle cose, la vicend in cui sindaco e l'hanno condotta le hanno tolto ogni credibilità e legittimità», ha detto Avogadro. [m. br.]

SH

Condannato a due mesi per sottrazione beni

Due mesi (con la condizionale) e 200 multa. Questa la condanna del giudice, ieri mattina in tribunale ad Albenga, per Giancarlo F. per «sottrazione di bene sottoposto a pignoramento». Al centro della vicenda c'è la vendita di un vaso pignorato. [m. br.]

LOANO

Ritardi nel raddoppio del porto turistico

«Il sottoscritto unitamente a molti Loanesi sta chiedendo da tempo quale lo stato di andamento dei lavori che dovrebbero portare al completamento del porto. Le opere risultano proseguire con incredibile lentezza, i tempi previsti per dare conclusa la stessa si se siano rispettati dal concessionario. Si parla di varianti alle soluprogettuali originarie, modifiche alla convenzione, ma l'Amministrazione che fa?». Il quesito posto al sindaco Vaccarezza dal Consigliere Alberto Dellisola. [a. r.]

Riprendono i lavori nel centro storico

Il rifacimento sottoservizi delle pavimentazione nel centro storico di Spotorno riprenderà nei primi mesi . Previsti dal Comune due lotti di interventi da 490 mila e 250 mila euro. [a. r.]

NOLI

Proteste per il rifacimento di via Monastero

Ancora polemiche proteste per i lavori rifacimento della centralissima via Monastero a Noli. A farsi portavoce dei disagi in corso è stata nell'ultima seduta del Consiglio la «Sinistra Alternativa». Approvati invece le nuove normative per il recupero abitativo dei sottotetti. [a. r.]

LA MEDIA DI PIETRA PRESENTA IL SUO GIORNALINO TELEMATICO A PISA

A Loano il salone della scuola

Problemi definitivamente risolti a Borgio

Si conclude oggi a Loano il Salone dello Studente. Lezioni regolari per i ragazzi delle medie di Borgio e della elementari di Borgeggi dopo i problemi strutturali dei giorni scorsi. La scuola media di Pietra presenta oggi a Pisa il sito Internet.

LOANO. chiude oggi alle 17 il Salone dello Studente organizzato dal Distretto scolastico Finalese presso l'istituto superiore loanese (ex Colonia città di Torino). Presenti 15 istituti superiori del Ponente. «I ragazzi delle terze medie potranno approfondire, anche sotto forma di gioco, le conoscenze sulle scuole superiori», spiega il presidente Gabriello Costallazzi.

PIETRA. Lezioni regolari per i ragazzi della scuola media. Restano chiuse un paio di aule. «Aspettiamo responso dei tecnici ma penso che ci saranno problemi. Probabilmente dovremmo programmare il rinforzo alcune fondamenta», spiega il sindaco Gian Carlo Vadora.

BERGEGGI. Situazione più complicata per i 40 alunni delle scuole elementari «Sandro Pertini» di Bergeggi dopo la scoperta che l'edificio presenta problemi di staticità soprattutto dovrà essere verificata la compattezza delle fondamenta. Del si occupano anche la magistratura Savonese e i carabinieri di Spotorno. Il sindaco Riccardo Borgo ha deciso, con la direzione didattica, che i ragazzi tornino a scuola provvisoriamente nei locali del centro sociale. Una delegazione della scuola media stata invitata a Pisa per presentare, in una apposita serata, il sito Internet degli alunni (www.scaldabanco.go.to) XIV Biennale cinema e dalla multimedialità fatti dai ragazzi. Le alunne di terza Claudia Tortora, Greta Resasco, Federica Bianchelli, Roberta Canturella, Laura Casto, Barbara Mazzucchelli, Clara Clementi e Martina Parise, che frequentano il laboratorio di giornalismo multimediale coordinato da Tiziana Palmieri, saranno accompagnate dall'insegnante di laboratorio Marco Braghini che ha seguito per due anni nella realizzazione . La prestigiosa presentazione avrà luogo questa sera. [a. r.]

Ad Albenga

Una polemica al centro anziani

ALBENGA. Gli anziani ultrasessantacinquenni in Liguria si avviano essere più di un quarto. Grazie anche alle iscrizioni anagrafiche di pensionati piemontesi e lombardi, succede così che le «teste bianche» stanno diventando uno su quattro.

L'industria ha iniziato a considerare questo quarto, anche se meno attivo ma certamente più sapiente (gli americani dicono che c'è in loro un maggiore «know how»), nella pubblicità per aumentare le vendite, altrettanto non accade in certi settori che agli anziani sono dedicati. La testimonianza di questa realtà giunge da una segnalazione di alcuni frequentatori del Centro Anziani di via Petrarca, (piano terra dell'ex pretura, nel Lungocenta). Essi dicono: «Frequentiamo il Centro e ci troviamo in compagnia per parlare e maggiormente per giocare a carte. Ma ciò era possibile alcuni anni fa. Ora non possiamo più farlo come una volta perché i signori che aprono e che chiudono considerano problema queste loro incombenza. Sembra che si divertano a chiudere prima dell'orario. La chiusura sarebbe alle 18 ma quando sono le 17,30 incominciano a spostare sedie e a fare rumore ed è impossibile non alzarsi e andare».

Aggiunge la segnalazione: «D'estate ci si può fermare in piazza ma ora è un vero peccato lasciare quel Centro ben più caldo e riparato. Prima l'orario era dalle 9 alle 12 e dalle 14,30 alle 18. Lunedì, martedì e mercoledì il mattino è chiuso per pulizie. A novembre e dicembre le interruzioni sono così tante che ci vorrebbe fotocopia per ricordarle. Chi si interessa degli anziani di Albenga?».

Per chi ascoltasse dovrebbe farlo) questo invito, una ulteriore considerazione: se gli anziani con oltre 65 anni sono un quarto della popolazione, essi salgono ad oltre il trenta per cento della popolazione votante. [r. sr.]

IERI A BORGHETTO

La minoranza ha abbandonato il Consiglio

BORGHETTO SS. La minoranza «Progetto Borghetto» ha abbandonato ieri pomeriggio la seduta del Consiglio comunale. «Abbiamo chiesto spazio fisso sul giornale Comune finanziato con i soldi di tutti i cittadini. Ci è stata negata questa possibilità così quella di inserire una persona autorevole noi indicata nel comitato di redazione. E' rispetto a questo allucinante posizione che abbiamo abbandonato l'aula. Questo atteggiamento oltraggia non solo ma i cittadini che hanno diritto di conoscere le nostre posizioni», ha detto Claudio Mastrogiorgio.

Replica il sindaco Malpangotto: «Lo spazio effettivamente già dedicato alla minoranza, decurtato delle rubriche, è già nel rapporto di circa 70%-30% decisamente corretto e in linea con i risultati elettorali. "Borghetto News" non è un organo politico. Veramente censurabile l'abbandono dell'aula». [s. r.]

PER UN ESPROPRIO FATTO NEL 1984 A LECA D'ALBENGA PER LE CASE POPOLARI

Un privato fa sequestrare mezzo miliardo al Comune

ALBENGA

In base ad sentenza Corte di Appello, l'avvocato Tiscornia ha fatto procedere al pignoramento delle somme in giacenza presso l'esattoria comunale per la somma di quasi mezzo miliardo di vecchie lire (per l'esattezza: 241 mila 240 euro). La motivazione è il recupero una somma dovuta per l'esproprio terreno a Leca d'Albenga, acquisito dal Comune nel 1984 per edificarvi le case popolari. Il Comune aveva anticipato ventina di milioni, salvo poi liquidare i restanti .

Ma la procedura, la quale l'ente locale si è opposto, sarebbe la parte emersa di un iceberg (ammonterebbe complessivamente a 10 miliardi di lire) che starebbe per abbattersi sulle casse municipali, travolgendole.

Dice la giunta: «Le precedenti amministrazioni si sono disinteressate di numerose pratiche di esproprio che oggi, mano a mano, danno luogo a varie sentenze di condanna per importi che vedono rivalutarsi l'originario capitale di due, tre ed anche quattro volte».

«Non si può pignorare quanto custodito da una comunale, casomai la procedura sarebbe possibile verso tesorerie comunali», così replica l'amministrazione comunale che preannuncia appunricorso chiedendo l'immediata sospensione del provvedimento. Intanto nel Consiglio comunale di oggi, come già deciso, si sanerà la situazione. Ma come fare per il futuro? [r. sr.]

IL 9 DICEMBRE CAMBIANO I VERTICI DEL «PANERO»

Assemblea in aeroporto

E' stata convocata per lunedì dicembre l'assemblea dell'«Aeroporto di Villanova d'Albenga spa», la società di gestione dello scalo ponente. All'ordine del giorno, oltre all'aumento di capitale, il rinnovo delle cariche per il prossimo triennio. Si voterà cioè (non escludendosi oggi delle riconferme) per la carica presidente, per quella di amministratore delegato e per il consiglio direttivo. Sino ad oggi le cariche state ricoperte rispettivamente da Pietro (anche sindaco Villanova) e dal generale in pensione Pier Carlo Berta che del settore e della situazione dell'aeroporto ha una conoscenza tecnica specifica. A dieci giorni dall'appuntamento si può che già iniziate grandi manovre al fine formulare organigrammi in grado di riscuotere un perlomeno di maggioranza. All'interno dell'assemblea maggioranza è in mano del centro-destra che dovrà trovare tuttavia un equilibrio fra gli «imperiesi» e i «savonesi». Per ora nessuno intende scoprirsi e rilasciate dichiarazioni. Uno dei candidati possibili alla presidenza è Franco Malpangotto, sindaco di Borghetto Santo Spirito, manager formatosi nella Plaggio di Finale Ligure e quindi tecnico del settore. [r. sr.]

Arrestato dai carabinieri per un residuo di pena

Cesare La Grotteria, 44 anni, è stato arrestato carabinieri perchè deve scontare un residuo di pena due e undici mesi per reati legati al mondo della droga. [c. v.]

CONTESTATA LA DECISIONE OSPITARE UN INCONTRO CON COFFERATI

Il depuratore nel futuro di Finale

Il Comune presenta il piano triennale per gli investimenti

FINALE L.

Il collegamento della fognatura al depuratore di Savona, il recupero (o il restauro) di Castel Gavone, del Teatro Sivori e di piazza Vittorio Emanuele e i lavori porto. Sono gli interventi pubblici presenti nella Programmazione triennale 2003-2005 del Comune di Finale che sarà presentato questa sera (ore 21) Consiglio comunale. Polemiche vignetta per la nuova piazzetta intitolata a Che Guevara e per l'arrivo domenica, con il «patrocinio» del Comune, di Sergio Cofferati leader storico nazionale Cigl presenterà il libro.

E' di quasi 21 milioni di euro l'impegno per il dell'amministrazione Cervone per quanto riguarda le opere pubbliche. «Saranno poi realizzate anche negli anni successivi», precisa il sindaco. Costeranno oltre un milione di euro il restauro del Teatro Sivori (un milione), il collegamento con condotta da Finalmarina-Zinola-Savona al depuratore consortile (7 milioni e 936 mila euro), restauro di Castel Gavone (3 milioni mila euro), il rifacimento di piazza Emanuele (un milione e 197 mila euro), i lavori al porto di Capo San Donato (un milione mila euro), la sistemazione (primo lotto) degli argini del torrente Sciusa di Pia (un milione e 897 mila euro). Ancora il prossimo anno prevista la manutenzione di palazzo Ruffini (500 mila euro), lavori in piazza Abbazia (300 mila), la nuova fognatura da La Selva (413 mila), lavori all'acquedotto mila), manutenzione della ludoteca di Pia (330 mila), lavori negli edifici scolastici (350 mila), manutenzione dei cimiteri (165 mila) altri ancora. Nel 2004 i due impegni maggiori previsti sono per il porto (1 milione e 497 mila euro) e per gli argini del torrente Sciusa (un milione e 776 mila euro). Un solo impegno di rilievo per la della mensa nelle scuole elementari e medie (825 mila euro).

CHE GUEVARA E' polemica da parte del centro-destra di Finale per la decisione della giunta Cervone di intitolare una piazzetta a Che Guevara. Per manifestare il suo dissenso, già antiripato nell'ultima riunione dal consigliere di An Nicola Viassole, oggi il Polo farà affiggere un ironico, con grande vignette.

Questa sera in apertura del Consiglio l'ennesima protesta da parte di «Finale nel 2000» per la decisione del Comune di patrocinare la prossima iniziativa dell'associazione «Liberumantes» che domenica all'Auditorium S.Caterina, ospite Sergio Cofferati. Secondo il centro desta l'istituzione comunale «non dovrebbe patrocinare iniziative politiche di parte». La giunta ritiene invece di «poter patrocinare iniziativa e eventi che portano a Finale i big della politica e società nazionale». [a. r.]

LOTTA ALLA DROGA AD ALASSIO

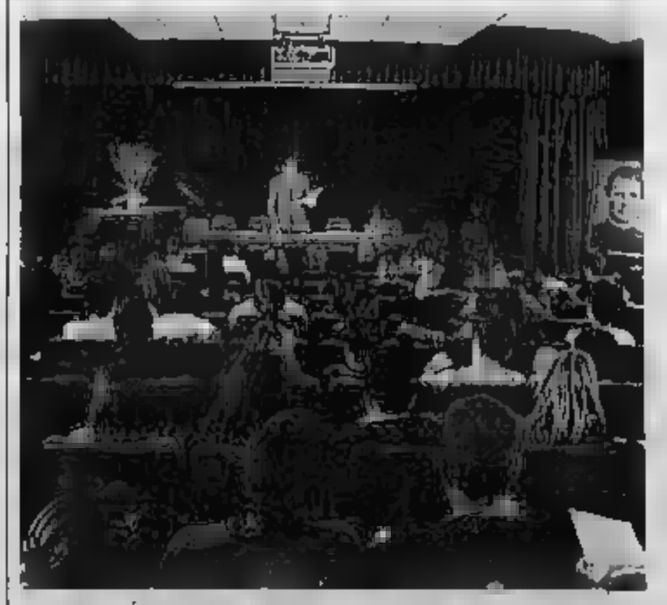

Il questore visita «Don Bosco»

Dopo la tappa al liceo Calasanzio di Carcare il questore di Savona ha portato la sua trentennale esperienza sui pericoli delle droghe al «Don Bosco» di Alassio. Ex allievo salesiano ad Andria (Bari) Benedetto Pansini, accompagn vicequestore Anna Maria De Rosa, ha incontrato più studenti dello storico istituto alassino «con un po' di emozione». [m. br.]

STASERA AL CINEMA

AIRTON. Tel. 019-854827.
Ritmi d'amore.
Ore 20,30. €

IRIS 1. Tel. 019-825.714.
The bourne identity.
Ore 15,30-17,45-20-22,30. € 7,00-5,00.

IRIS 2. Tel. 019-825.714.
Insonnia.
Or.: 15,30-17,45-20-22,30. € 7,00-5,00.

IRIS 3. Tel. 019-825.714.
Febbre da cavallo Or.: 15,45; 17,45
Femme fatale Or.: 20,15-22,30.
€ 7,00-5,00.

FLORIANO. Tel. 019-820.583.
OGGI RIPOSO
Or.: 16,45-18-20,15-22,30. € 7,00-5,00.

[illegible]. Tel. 019-850.570.
Film a luci rosse.
Or.: 15; 22,30. € 5,00-4,50-3,10.

[illegible]. Tel. [illegible].542
OGGI RIPOSO.

[illegible]. Tel. 0182-640.263
The bourne identity.
Or.: 20,30-22,30
€ 6,00-4,00-3,00.

RITZ. Tel. 0182-640.427.
Una rondine fa primavera.
Ore 21
€ 3,00.

[illegible]. 0182-640.248.
Chiuso.

ARENA. Tel. 0182-51419.
Casomai.
Or.: 21

ASTRO. Tel. 0182-50997.
Febbre da cavallo.
Or.: 20,30-22,30.
€ 5,00-4,00-3,00.

FALLECHIARA
OGGI RIPOSO.
Ore 21. € 5,20-4,20-3,50.

TEATRO LESTE
OGGI RIPOSO.

[illegible]. **CASSIMIR.** 0182/652910.
Ordinary photo ore 21. over 4,00

AREA. Tel. 019/50.90.353.
Insonnia
[illegible]

[illegible].
The bourne identity.
Ore 21 € 4,00.

ARENA CHIESA. Tel. 692910.
CHIUSO.

CORALLO. Tel. 690290. CHIUSO.

LOANESE. Tel. 019-669.961.
OGGI RIPOSO
Or.: 20,30-22,30
[illegible].

GIARDINO DEL PRINCIPE. Tel. 019-669.961.
CHIUSO.

[illegible].
OGGI RIPOSO

ARENA ARISTON
CHIUSO.

[illegible].
[illegible]. € [illegible].00.

VERDI 1. Tel. 019.97.249
CHIUSO PER FERIE.
Or.: 20,40-22,40. € 7,00-5,00.

VERDI 2. Tel. 019.97.249.
CHIUSO PER FERIE.
Or.: 20,15-22,40.
€ 7,00-5,00.

AMERICA Sala A. Tel. 010-595.91.46.
L'uomo del treno
Or.: 10; 18,10; 20,20; 22,30.

AMERICA Sala B. Tel. 010-595.91.46.
Femme fatale.
Or.: 15,45; 18; 20,15; 22,30.

ARISTON MULTISALA. Tel. 010-247.33.49.
Il trasformista
[illegible]: 15,40; 16; [illegible]
8 donne e un mistero
Or.: 17,30; 17,50; 20; 20; 22,30.

AURORA. Tel. 010-592.525.
Pinocchio
Ore 16; 18.
Simone
Ore 20,30; 22,30.

[illegible]. Tel. 010-254.18.20.
Pinocchio.
Or.: 15; 17,30.

CINEPLEX PORTO ANTICO. Tel. 010-254.18.20.
Red dragon
Or.: 20; 22,30.

CINEPLEX PORTO ANTICO. Tel. 010-254.18.20.
XXX.
Or.: 17,20; 20,20.

[illegible]. Tel. 010-254.18.20.
Snow dogs.
Or.: 15,15.

[illegible]. Tel. 010-254.18.20.
Insonnia.
Or.: 15,15; 17,40; 20; 22,20.

CINEPLEX PORTO ANTICO. Tel. 010-254.18.20.
The bourne identity.
Or.: 15; 17,30; 20; 22,30.

[illegible]. Tel. 010-254.18.20.
K 19. Or.: 17,30; 20; 22,30.

CINEPLEX PORTO ANTICO. Tel. 010-254.18.20.
Il pianeta.
Or.: 15; 20

CINEPLEX PORTO ANTICO. Tel. 010-254.18.20.
Il regno di fuoco
Or.: 15,45; 18; 20,15; 22,30.

CINEPLEX PORTO ANTICO. Tel. 010-254.18.20.
La cosa più dolce
Or.: 15; 16,55; 18,50; 20,45; 22,40.

CINEPLEX PORTO ANTICO. Tel. 010-254.18.20.
Femme fatale.
Or.: 15,20; 17,40; 20; 22,20.

CINEPLEX PORTO ANTICO. Tel. 010-254.18.20.
Nido di vespe.
Or.: 15,40; 18; 20,20; 22,40.

CINEPLEX PORTO ANTICO. Tel. 010-254.18.20.
Debito di sangue.
Or.: 15,40; 18; 20,20; 22,40

[illegible] MULTISALA. Tel. 010-588.419.
Milag.
Or.: 15,30; 17,15; 19; 20,45; 22,30.
Nido di vespe.
Or.: 15,20; 17,50; 20,10; 22,30.

EUROPA Via Lagaccione 184. Tel.010-377.95.35.
[illegible]: 20,15; 22,30.

LUX Tel. 010-561.691.
La cosa più dolce.
Or.: 16; 18,50; 20,30; 22,30.

OLIMPIA. Tel. 010-561.416.
[illegible] **Identity.**
Ore 15; 17,30; 20; 22,30.

ORFEO. Tel. 010-564.849.
Red Dragon.
Ore 15; 17,30; 20; 22,30.

[illegible].
Il popolo migratore. Ore 15
Hollywood ending.
Or.: 17,45; 20,15; 22,30.

SALA SIVORI. Tel. 010-583.251.
Il pianista.
Or.: 15; 18,40; 21,30

UNIVERSALE MULTISALA. Tel. 010-562.461.
Insonnia.
[illegible]: 15,30-17,50-20,10-22,30.
K 19.
Or.: 15; 17,30; 20; 22,30.
Debito di sangue.
Or.: 15,30; 17,50; 20,10; 22,30.

UCI CINEMAS FIUMARA. Tel. 199.123.321.
XXX.
Or.: 17,20; 19,50; 22,20; Sab anche 0,50; Dom: 14,50; 17,20; 19,50; 22,20.

UCI CINEMAS FIUMARA. Tel. 199.123.321.
Pinocchio.
Or.: 17,40; Sab/Dom 15,30; 17,40.

UCI [illegible]. 199.123.321.
Signs.
Or.: 17,20; 20,20; 22,40; Sab anche 1; Dom: 15; 17,20; 20,20; 22,40

UCI CINEMAS FIUMARA. Tel. 199.123.321.
Otto cani sotto zero.
Or.: 17,40; Sab/Dom: 15,30; 17,40

UCI CINEMAS FIUMARA. Tel. 199.123.321.
K 19.
Or.: 17; 19,50; 22,40; Dom: 14,10; 17; 19,50; 22,40.

UCI CINEMAS FIUMARA. Tel. 199.123.321.
La quattro piume.
Or.: 20,10; 22,40.

UCI CINEMAS FIUMARA. Tel. 199.123.321.
Red dragon.
Or.: 17; 20; 22,30; Sab anche 1; Dom: 14,30; 17; 20; 22,30.

UCI CINEMAS FIUMARA. Tel. 199.123.321.
Simone.
Or.: 19,40; 22,10; Sab: 19,40; 22,10; 0,40.

[illegible]. Tel. 199.123.321.
Il regno del fuoco. Or.: 15,10; 18,20; 20,40; 22,50; Sab: 14; 15,10; [illegible]; 20,40; 22,50; 1; [illegible]; 14; 15,10; 18,20; 20,40; 22,50.

[illegible] CINEMAS FIUMARA. Tel. 199.123.321.
La cosa più dolce.
[illegible]: 16,30; 18,30; [illegible]. 22,30; Sab anche 0,30; Dom: 14,30; 16,30; 18,30; 20,30; 22,30.

UCI CINEMAS FIUMARA. Tel. 199.123.321.
Femme fatale.
Or.: 18; 20,20; 22,40; Sab/Dom: 15,40; 18; 20,20; 22,40; 1.

UCI CINEMAS FIUMARA. Tel. 199.123.321.
Debito di sangue.
Or.: 17,50; 20,10; 22,30; Sab: 15,30; 17,50; 20,10; 22,30; 0,50; Dom: 15,30; 17,50; 20,10; 22,30.

UCI CINEMAS FIUMARA. Tel. 199.123.321.
The bourne identity.
Or.: 17,30; [illegible]. 22,30; Sab anche 1; [illegible]. 15; 17,30; 20; 22,30.

UCI CINEMAS FIUMARA. Tel. 199.123.321.
Nido di [illegible].
Or.: 18; 20,20; 22,40; Sab anche 16,40 e 1; Dom: 15,40; 18; 20,20; 22,40.

UCI CINEMAS FIUMARA. Tel. 199.123.321.
Il popolo migratore.
Or.: 16,20; Dom: anche 14,20

UCI CINEMAS FIUMARA. Tel. 199.123.321.
Insonnia.
Or.: 17,30; 20; 22,30; Sab anche 1; Dom: 15; 17,30; 20; 22,30

UCI CINEMAS FIUMARA. Tel. 199.123.321.
Generazione ribelle.
Or.: 16,30; 20,40; 22,50; Sab anche 1.

ARENA
Lilo & Stitch. Or.: 15,30; 17,30.
Signs. Or.: 20,15; 22,15.

[illegible] PARROCCHIALE.
OGGI RIPOSO. Or [illegible]

CINEMA PARADISO OGGI RIPOSO.

CINEMA PARROCCHIALE. Tel. 010-967.71.30.
OGGI RIPOSO.

[illegible]. Tel. 010-69.812.00.
OGGI RIPOSO

S. SIRO T. 010-320.25.64.
OGGI RIPOSO

ANNUNCIATA. Tel. 010-813.61.36.
Red dragon
Or.: 21

CINEMA CAMPESE
OGGI RIPOSO.

SALA MUNICIPALE
OGGI RIPOSO.

[illegible]. 033.
Angela
Ore 21,15

AUGUSTUS. MULTISALA.
Sala 1: OGGI RIPOSO
Sala 2: OGGI RIPOSO
Sala 3: OGGI RIPOSO

BERFORE. Tel. 0185-50.781.
OGGI RIPOSO

CAMTERO. Tel. 0186-309.094.
Spettacolo teatrale a cura della Curia vescovile
Or.: 21

MISSION. Tel. 0185-309.594.
OGGI RIPOSO

ARISTON. Tel. 0185-41.505
Italiano per principianti
Ore 21.15.

AMICI DEL CINEMA. Tel. 010-412.838.
Gli ultimi.
Or.: 21.15.

L.G.A. LUMIÈRE. Tel. [illegible].
Non [illegible]
Ore 21

CAVOUR [illegible].0183-61978.
Stagione teatrale: «[illegible] Milano».
Ore 21,15. Prenotazioni per ulteriori prenotazioni: botteghino aperto dal lunedì al sabato dalle 9,30 alle 12,30 e dalle 16,30 alle 19

[illegible].
Tel. 0183-6387 1.
The Bourne Identity
Orario 20,10-22,40. € 5-4

[illegible].
Tel. 0183-293620.
Oggi riposo

IMPERIA.
Tel. 0183-292745
Il regno del fuoco
[illegible] € 5-4

POLITEAMA.
Tel. 0183-495930.
Oggi riposo.

CAPITOL.
Tel. 018643440.
Oggi riposo.

OLIMPIA.
Tel. 0184-261955.
Otto donne e un mistero
Ore: 20,30-22,30
Informazioni anche con www.bordighera.it

CASTELLO.
Tel. 0184-206049.
Oggi riposo

DON BOSCO.
Tel. 0184-290014.
Oggi riposo.

ARISTON. Tel. 0184-506.060.
Il regno del fuoco
Orario 15,30-22,30. € 7-4

ARISTON ECO.
Tel. [illegible]84-506.[illegible].
The Bourne Identity.
Orario 18,30-22,30. € 7-4.

ARISTON ROOF-Sala 1.
Tel. 0184-5[illegible].
Insonnia
Orario 15,30-22,30. € 7-4

ARISTON ROOF-Sala 2.
Tel. 0184-506060.
Ore 15,30-17,40: **Pinocchio**.
Ore 20-22,30: **K 19**. € 7-4

ARISTON ROOF-Sala 3.
Tel. 0184-506060.
Debito di sangue
Ore 15,30-22,30. € 7-4.

CENTRALE.
Tel. 0184-561620.
Ore 17: Concerto orchestra sinfonica
Femme fatale
Orari (indicativi): 20-22,30. € 7-4

[illegible].
Tel. 567822.
Il trasformista.
Orari (indicativi) 15,30-22,30. € 7-4.

SANREMESE.
Tel. 0184-507070.
La cosa più dolce.
Orari indicativi 15,30-22,30. € 7-4.

I programmi e gli orari dei film possono essere variati a seconda delle [illegible] della [illegible] e della esigenza delle sale cinematografiche

LE TRAM[illegible]

Antonio Banderas è l'interprete maschile del film Femme fatale

ANGELA. Drammatico. Dalla regista di «Sud», la storia di una ragazza che ha sposato un boss palermitano per vivere nel lusso e, un giorno, compie l'errore di innamorarsi di un altro uomo.
ARCA RUSSA. Drammatico. Un uomo in visita al Museo Hermitage di San Pietroburgo ripercorre la storia della Russia.
BACIA[illegible] CHI VI PARE. Commedia. Le [illegible] sentimentali di due famiglie e una coppia.
LA COSA PIU' DOLCE. Commedia. Tre single frequentano i [illegible] da ballo in cerca del fidanzato. Una di loro (Cameron Diaz) s'innamora del prossimo sposo Peter e, non sapendo come rintracciarlo, coinvolge le sue amiche [illegible] ricerca.
[illegible] DI [illegible] Azione. [illegible] best seller di [illegible] Connelly, [illegible] storia del veterano [illegible] Eastwood che [illegible] dall'assassino [illegible] donna che [illegible] ha salvato la vita.
DIECI. Drammatico. Nel suo nuovo lavoro il [illegible]tro [illegible] Abbas Kiarostami descrive l [illegible] in [illegible] nel suo Paese.
DOLLS. Drammatico. Kitano porta sullo schermo tre storie: due giovani stanno per sposarsi ma perdono la memoria, [illegible] vecchio capo della mafia giapponese ricorda la ragazza che amava, una star del pop incontra un suo fan.
EL ALAMEIN. Drammatico. Enzo Monteleo[illegible] porta al cinema la battaglia [illegible] El Alamein, anno 1942.
ELLING. Commedia drammatica. Dopo un paio d'anni trascorsi in una clinica psichiatrica, Elling e l'amico Kjell vengono mandati a vivere in un appartamento di Oslo.
FEMME FATALE. Thriller. Brian De Palma porta sullo schermo la storia di una seducente ladra che, a sette anni dall'aver compiuto un furto miliardario, torna a Parigi sul luogo del reato. ● ● ●
LA GENERAZI[illegible] [illegible]. Drammatico. Nell'Australia del 1931 tre bambine aborigene sottratte alle loro famiglie riescono a fuggire e cominciano un lungo [illegible]o casa.
[illegible]. Thriller. Al Pacino è un detective in missione in una cittadina dell'Alaska per risolvere un caso di omicidio.
[illegible]TO DIVINO. Drammatico. Dal «Nanni Moretti d'Oriente», la storia dell'amore che nasce tra uomo di Gerusalemme e una donna di Ramallah.
HOLLYWOOD ENDING. Commedia. Woody Allen [illegible] un regista [illegible] tempo assente dalle [illegible] chiamato a girare un film: sul set, perde la vista per la tensione.
K19. Drammatico. Nel 1961, in piena guerra fredda, un sottomarino russo per la prima volta in missione rischia di esplodere vicino alla costa americana.
MAGDALENE. Drammatico. Irlanda, 1964. Da una storia vera, le vicissitudini di quattro ragazze rinnegate dalle proprie famiglie e rinchiuse nel duro convento di Magdalene.
MARIE-JO E I SUOI AMORI. Commedia. Il [illegible] lavoro [illegible] Robert Guediguian descrive l'identità [illegible] Maria, donna che ama sia il marito che l'amante.
[illegible] DI SPIE. Azione. Un agente delle forze speciali ha il compito di portare al Tribunale [illegible] [illegible] Umani [illegible] [illegible] [illegible] fila abbastanza.
[illegible] HOUR PHOTO. Drammatico. Robin Williams lavora in un laboratorio fotografico e segue con morbosa attenzione la vita dei suoi clienti, in particolare [illegible] una famiglia che considera perfetta.
[illegible] [illegible] UN MISTERO. Commedia drammatica. Negli anni Cinquanta, alla vigilia di Natale [illegible] ucciso un uomo in una villa nella campagna francese: le otto donne che frequentavano regolarmente la vittima sono sospettate.
IL PIANISTA. Drammatico. Polanski racconta la [illegible] vera di un pianista ebreo polacco, Wladyslaw Szpilman, vissuto [illegible] Varsavia durante l'occupazione nazista. [illegible] film ha vinto a Cannes.
PINOCCHIO. Fantasy. [illegible]a cinematografica della favola di Collodi firmata [illegible] Benigni.
IL POPOLO MIGRATORE. Documentario. L'universo degli uccelli, il cosiddetto popolo migratore, per un [illegible] d'amore [illegible] la natura.
LE QUATTRO PIUME. Drammatico. Dal regista di «Elizabeth», la storia [illegible] [illegible] ufficiale inglese che nel 1875 si rifiuta [illegible] partire per il Sudan conquistato e viene accusato di co[illegible].
RED DRAGON. Thriller. A riposo dopo aver catturato Hannibal Lecter, il detective Will Graham viene richiamato in servizio per fermare un nuovo serial killer che sta seminando il panico in città.
IL RE[illegible] DEL FUOCO. Fantasy, [illegible] Londra post-apocalittica del 2020 il mondo è dominato dai draghi volanti: i combattono un gruppo di uomini guidati dal temerario Quinn e [illegible] [illegible] militare americano.
[illegible]. Thriller. Il nuovo lavoro di [illegible]. Night Shyamalan comincia con un uomo (Mel Gibson) che vede nei suoi campi di grano misteriosi cerchi.
THE BOURNE IDENTITY. Azione. Tratto dal best seller di Ludlum, comincia con [illegible] uomo salvato in mare da un peschereccio italiano; ha perso la memoria e cerca di scoprire la sua [illegible].
IL TRASFORMISTA. Commedia. Il secondo film di [illegible] [illegible] descrive l'escalation politica di Augusto Vigano, [illegible]ta che si lascia attrarre dalla vita da parlamentare.
L'UOMO DEL TRENO. Drammatico. Il nuovo lavoro di Patrice Leconte descrive il rapporto di [illegible] che nasce nella provincia francese tra un insegnante in pensione che ha sempre sognato una vita avventurosa e un misterioso personaggio.
XXX. Azione. L'atletico Vin Diesel diventa agente segreto e viene mandato in missione a P[illegible]

RIAPERTO IL PUB AKUTIKI ALLA MARINA DI PORTO MAURIZIO, APERITIVO PARTY AL 4 VENTI DI VENTIMIGLIA, BALLI AL JIMMY'Z DI MONACO

Notte in compagnia di orchestre, dj e pianobar

Paolo Golini al Sensual, giovedì salsa al Sortilegio, Reddy Bobbio al casinò

[illegible] giovedì in Riviera [illegible] ricco di appuntamenti con le danze [illegible] il divertimento.
[illegible] Live con i «Due di Picche» [illegible] musica disco-commerciale con dj Kappa al Dobro XL.
[illegible]NA Dance [illegible] Andrea Poggio dj [illegible] discoteca Compagnia Savonese dalle indie mentre nella [illegible] ristorante ci sarà la degustazioni di vini.
FINALE Liscio, revival, ballabili Anni '60 '70,'80 con orchestra «Cat and Fox» e discoteca con dj (Max Repetto) [illegible] dancing El Patio.
[illegible] Discoteca [illegible] tre piste all'Horus [illegible] via per Garessio: dance Anni 70-90 mixata da Nik Leder con un «Viaggio nella febbre del sabato sera» sino ai primi disdchi house.
ALASSIO All'osteria Mezzaluna «Ricomincio [illegible] Trio» live.
DIANO [illegible] Lap e table dance al [illegible] West all'interno del Bowling.
DIANO MARI[illegible] Il giovedì [illegible] Sortilegio disco club è dedicato ai ritmi salsa. La direzione artistica [illegible] affidata a Ray. E' possibile imparare i principali passi dei balli più [illegible]. Ritrovi allo Skipper, [illegible] Valerie, al Solito Posto, al Candle Light.
IMPERIA Ha riaperto il pub Akutiki di via Croce [illegible] Malta, alla Marina di Porto. Video jukebox [illegible] Saint Germain di via Des Geneys.
SANTO S[illegible] Videogiochi [illegible] musica al Baretto.
RIVA LIGURE L'Orchestra Paolo Golini (slow, liscio, latino-americano) suona [illegible] Sensual. All'una interviene il dj Domix con musica da discoteca.
POMPEIANA Allo Sciaratu gastronomia [illegible] animazione.
[illegible] **DI** [illegible] Si gioca, per tutto il giorno, al Peti Café, a freccette elettroniche. Dalle 15 alle 19 al Circolo [illegible] Menéito ballo liscio [illegible] latino-americano con orchestra. Video musicali al Flower's Pub.
TAGGIA Videogiochi e musica al Bar Smile.
BADALUCCO Gelati artigianali, video, musica al Bar Pradio.
SANREMO Al Gran Caffè Astra di via Carli aperitivi in musica. La sera pianobar con Reddy Bobbio nella Sala Liberty del casinò. Karaoke al Sailor's di via Sacchetti. [illegible] La Villa musica [illegible] dj. [illegible] Blue Moon videogiochi [illegible] video-[illegible]. Musica varia al Neruda di via Rivolta San Sebastiano. Grande varietà di birre al Mazzini Pub e musica rock. Videomu-[illegible] [illegible] Sax Pub. [illegible] [illegible] del Pirata (sul lungomare di Bussana) dalle 23 disco-bar. Il Bar Portioli apre alle 2.
OSPEDALETTI [illegible] Movida» e «Te quiero mas» al Betise con il dj Michelino. Degustazioni [illegible] vini e musica alla Vineria [illegible] Naso Rosso.
[illegible] Il San Marco Café è aperto, [illegible] le partite di calcio del campionato [illegible] della Champion League e propone musica. Spuntini fino [illegible] tardi, birre al Graffiti pub [illegible] via Vittorio Emanuele, il locale caratterizzato dal cavallo (in cartongesso) Carletto. Aperitivi al Bomba Bar Café di via della Libertà.
PERINALDO Musica di sottofondo al Fantasy Pub [illegible] via della Visitazione 7.
CAMPOROSSO Al pub Charlot, sulla Provinciale, drink e spuntini[illegible] musica di sottofondo.
DOLCEACQUA Punto d'incontro in Val Nervia all'enoteca Del [illegible] della sommelier Maresa Bisozzi.
[illegible] Ai 4 Venti, «aperitivi[illegible] party» dalle 17,30 alle 20,30 cocktails alcoolici e non proposti dai barman diplomati Aibes. [illegible] Si balla al Jimmy'z. Dj a Stars'n'Bars. Live music al Café Grand Prix sul porto [illegible] Inside, dj [illegible] al Black Diamond, [illegible] Café e Zebra Square in [illegible] Princesse Grace. Al Cabaret del Casinò lo show «Minnie Carlo Follies», con inizio alle 23.
NIZZA A La Havane live [illegible] salsa, in rue de France. Live music al Lucky Clover in rue Defly nella città vecchia.

Una serata di [illegible] latino-americane

TAGGIA CUOCO PROTAGONISTA AL RISTORANTE DI ARMA

Da Giuan la nuova spremitura

[illegible] Una serata gastronomica [illegible] base di piatti realizzati [illegible] [illegible] di nuove [illegible]. E' la proposta odierna di «Giuan», ristorante di Arma di Taggia che si segnala per menù raffinati e comunque legati alle tradizioni gastronomiche del ponente. L'olio utilizzato questa sera, rigorosamente di oliva taggiasca, proviene sia dalla Val Nervia che dalla Valle Impero. Questo il [illegible]ù: cucchiai di pesce, bresaola di tacchinella con carciofi di Santo Stefano, pinzimonio di verdure, zuppa [illegible] fagioli, «stroscia» [illegible] Pietrabruna. Quest'ultimo è un [illegible] caratteristico [illegible] paese [illegible] Valle San Lorenzo. Particolare attenzione è riservata al pane. Addirittura sono stati preparati tegamini di pane dove troverà posto la zuppa di fagioli. Si tratta di una creazione dello chef Vanni. Ci [illegible] inoltre due tipi [illegible] pane e, unica «intrusa», in [illegible] menù esclusivamente ligure, la focaccia [illegible] preparata da Roberto. Il tutto accompagnato da vermentino [illegible] dei Bardellino. Nel corso [illegible] [illegible] interverrà anche Marcello Scoccia, dell'Onaoo, un'associazione di assaggiatori olio. Parlerà brevemente sulla qualità dell'olio tratto dall'oliva taggiasca. Il ristorante «Giuan» intende proseguire in futuro con altre iniziative volte alla valorizzazione di piatti cucinati con l'olio extravergine della Riviera ligure. Per informazioni e prenotazioni è possibile telefonare allo 018443059. [m. c.]

Per comunicare i programmi delle serate e delle iniziative si prega di contattare le redazioni di:
IMPERIA Fax 0183-273105 Tel. 0183-7911
SANREMO Fax 0184-500765 Tel. 0184-59001

La sinfonica [illegible] al Centrale

Musiche di Schumann [illegible] Mendelssohn al piano Mario Galeani, dirige Nowak

[illegible]

Erano grandi [illegible] Robert Alexander Schumann e Felix Mendelssohn-Bartholdy. A unirli la stessa età (un solo anno di differenza, il primo del 1810, il secondo del 1809), la stessa nazionalità (entrambi tedeschi, uno [illegible] Zwickau, l'altro di Amburgo), soprattutto lo straordinario amore per la musica [illegible] quale saranno due dei massimi esponenti [illegible] solo dell'Ottocento [illegible] di tutti i tempi.
Ebbene, quasi a suggellare quel fraterno legame, oggi l'Orchestra sinfonica proporrà, nella [illegible] [illegible] 17 [illegible] Teatro Centrale, [illegible] Grotta di Pingaro, ouverture opera 26, nota anche [illegible] «Le Ebridi» e la Sinfonia [illegible] 3 in la minore, opera 35, la «Scozzese» di Mendelssohn e l'Introduzio-[illegible] e l'Allegro appassionato opera 92 per pianoforte e orchestra di Schumann.
Al pianoforte ci sarà Mario Galeani mentre sul podio figurerà il maestro Grozgov Nowak.
Galeani è nato a Messina e si è diplomato al conservatorio «Luigi Cherubini» di Firenze. In seguito ha iniziato una intensa attività concertistica che lo ha portato un po' in tutta Italia ed Europa ma financo nell'America del Nord [illegible] Centrale, in Estremo Oriente [illegible] nel Nord Africa. [illegible] 1997 ha ultimato una fortunata tournée [illegible] Giappone. Sue esecuzioni sono state [illegible] dalla radio e dalla televisione tedesca e quelle italiane, e, ancora dalle tv di Spagna, Romania, Bulgaria, Messico ed Egitto.
Grzegow Nowak è il direttore artistico della Sud-West Rundfunkorchester Kaiserslautern, della Metamorphosis Concert Foundation di Edmonton, della Nuova Orchestra Filarmonica di Varsavia, della Sinfonia Helvetica, del Festival [illegible] Musique et Amitié.
Ha iniziato, come direttore d'orchestra, vincendo nel 1984 quattro diversi premi. L'anno dopo ha ottenuto quello riservato ai [illegible] [illegible] dell'anno. Registra per dodici diverse case discografiche [illegible] tutto il mondo. [m. c.]

UN ALLESTIMENTO DELL'ARCHIVOLTO DI GENOVA, CON MUSICHE ORIGINALI DEL CANTAUTORE PAOLO CONTE

«Corto Maltese» fra prosa e danza

Oggi al Cavour Gioele Dix interpreta il marinaio di Pratt

Enrico Ferrari
IMPERIA

Ritorna la prosa al Cavour: torna [illegible] una parentesi fra due appuntamenti [illegible] [illegible] arie d'opera, l'«Elisir d'amore» che [illegible] stato replicato lunedì [illegible] e la festa in musica che sabato celebra il trentennale degli Amici della Lirica. Oggi alle 21 la stagione prevede «Corto Maltese», rappresentazione ispirato al [illegible] più famoso del compianto Hugo Pratt; la regia [illegible] di Giorgio Gallione, l'allestimento del Teatro dell'Archivolto di Genova e Pergolesi di Jesi. Protagonista sarà Gioele Dix, attore multiforme, [illegible] panni del «lupo di mare» dall'aria disincantata che dà il nome [illegible] lavoro.
Lo spettacolo è una libera reinvenzione scenica, tra danza e narra-[illegible], ispirata all'universo creativo [illegible] grafico [illegible] Pratt, uno dei più riconosciuti talenti di «letteratura disegnata» del nostro tempo (storie come «ballata del mare salato» sono classici riconosciuti). L'ispira-[illegible] parte dal [illegible] «Venezia degli Arcani» per poi dipanarsi nella scoperta di mondi immaginari [illegible] tra sogno e veglia, realtà e finzione, che una misteriosa donna-maga consentirà ai protagonisti di esplorare. Concepito per otto attori-danzatori [illegible] un narratore, Corto Maltese, interpretato dallo stesso Dix, ricrea e intreccia differenti storie del mitico pirata marinaio ricche di spunti visivi, teatrali [illegible] coreografici. Nel progetto sono incastonate come «gioielli acustici» canzoni [illegible] musiche originali [illegible] Paolo Conte, [illegible] cantautore piemontese dal gusto retrò che ricorda [illegible] chansonnier francesi. Per la maggior parte si tratta di brani inediti, il tutto arrangiato da Daniele Di Gregorio per un grande [illegible] orchestrale.
Curiosa operazione [illegible] cavallo [illegible] opera, balletto [illegible] narrazione, «Corto Maltese» si avvale delle coreografie di Giovanni Di Cicco, fondamentali per ricreare l'universo di [illegible] evocato da Hugo Pratt, accanto alle scene [illegible] costumi di Marcello Chiarenza, geniale artista che tra [illegible] iconografica [illegible] libera [illegible] invenzione disegno [illegible] leggerezza un mondo ricco [illegible] suggestioni fantastiche. [illegible] compagnia, [illegible] nel consueto «stile Archivolto», vede Gipole [illegible] al fianco di danzatori (Daniela Blava, Davide Frangioni, Barbara Innocenti, Sandhya Nagaraja, Aline Nari, Ivan Truoli ed eclettici attori di teatro danza (Elsa Bossi, che canta «Les tam tam du paradis», e Nicola Alcozer). Informazioni allo 0183-61978.

Una scena [illegible] «Corto Maltese» con Gioele Dix, a Imperia questa sera alle [illegible]

SAVONA LA STAGIONE DELL'ASTOR

Il [illegible]8 arriva Giorgio Panariello

[illegible] «Chissà [illegible] sarà uno show...» di Giorgio Panariello, apre il ciclo dell'Astor di Savona il 18 dicembre. Rinnovi degli abbonamenti presso «Savona Teatro» in corso Italia 8/1 (tel. 019/801089, orari 10-13 e 15,30-19,30) e si prenota anche per internet (antonella.spotorno@savonateatro.it). L'abbonamento in platea [illegible] 126 euro per i 9 spettacoli, 105 euro per 7 spettacoli comici, [illegible] [illegible] per i due «comicidrammatici» e 85 [illegible] per 5 spettacoli a scelta. Il biglietto [illegible] 18,50 euro in platea e [illegible] [illegible] in galleria. Dal 2 comincerà [illegible] vendita [illegible] abbonamenti e biglietti anche all'Astor dal lu[illegible] [illegible] sabato dalle 16 alle 19,30. Chiuderà il Festival Paolo Hendel con «W l'Italia» (31 marzo). Nel mezzo Diego Abantuono [illegible] «Coloradocafè show» (23 gennaio), Bebo [illegible] con «Mai morti» (31 gennaio), Flavio Oreglio in «Il momento è catartico» (14 febbraio), Paola Cortellesi in «L'iradiddio» (21 febbraio), Natalino Balasso in «Dammi il tuo cuore, mi serve» (1 [illegible] Gene [illegible] [illegible] «La [illegible] amichevole nei tamponamenti di mietitrebbie» (12 marzo), [illegible] De Luigi in «Recital» (21 marzo).

DOMANI ALLE 16 [illegible] ALLE 21

All'Ariston c'è il Feydeau dei «Guitti»

Marco Corradi
SANREMO

«La fortuna [illegible] diverte», di Georges Feydeau, sarà rappresentata domani per due volte, alle 16 e alle 21, al Teatro Ariston. L'opera sarà messa in scena dalla compagnia «I Guitti» di Verona. L'incasso sarà devoluto all'Unione Italiana Ciechi. [illegible] commedia [illegible] un susseguirsi di colpi di scena, così come Feydeau è bravissimo nei suoi lavori (si p[illegible] all'esilarante «L'albergo del libero scambio»). Snobinet è un attore con pochi soldi in tasca che licenziato al termine [illegible] [illegible] spettacolo, [illegible] però oggetto delle [illegible] di [illegible] spettatrice che intende «consolarlo». Approfittando dell'assenza del marito, [illegible] tipo [illegible] geloso, invita Snobinet a casa sua. L'intenzione, almeno quella sembra, è di offrirgli [illegible] cognac. [illegible] sul più bello chi arriva? Neanche a dirlo: [illegible]. Ecco il classico «Cielo, mio marito» con Snobinet costretto sottrarsi alle sicure ire [illegible] consorte. L'attore è allora costretto in situazioni di grande imbarazzo [illegible] coinvolto [illegible] [illegible] serio di avvenimenti. Ma in tanta sfortuna ecco il colpo [illegible] [illegible]. Gli eventi diventano favorevolissimi. E la Dea bendata bacia in fronte il protagonista. Ma ci sarà ancora qualche difficoltà legata alla cupidigia altrui. «La fortuna si diverte» è una commedia, pertanto il lieto fine è assicurato. La traduzione del lavoro [illegible] di Nadia Nuizza che ne cura anche la regia. Le scene sono di Luca Micheletti, il direttore di scena è Marco Micheletti, i costumi di Piera Maria Zanotti. Il prezzo d'ingresso è [illegible] fissato in 13 euro per la rappresentazione pomeridiana e 21 per quella serale. Il pubblico dovrebbe essere nu-[illegible] anche perché molti biglietti sono stati venduti attraverso un'operazione porta a porta da parte dell'Unione provinciale ciechi. «Chiediamo - dicono all'Unione ciechi - un atto di solidarietà e ringraziamo tutti quelli che interverranno. Abbiamo patrocinato questo spettacolo per due importanti ragioni: la prima per raccogliere fondi e portare avanti le attività a favore [illegible] piena integrazione sociale e umana dei non vedenti [illegible] realizzare, attraverso un momento di svago, un'occasione per proporre un'attenta riflessione sulle problematiche della nostra associazione che ormai da più [illegible] settant'anni [illegible] batte con risultati certamente lusinghieri anche se molto rimane ancora da conquistare per la reale emancipazione».

Alassio

Sabato la prima con Monti e Pagni

ALASSIO. Nella città del Muretto «La Riviera dei teatri» debutta con una pièce di Carlo Goldoni. Sarà infatti la commedia «Sior Todero Brontolon» ad aprire la stagione teatrale al[illegible] [illegible] sabato sera (inizio alle 21). Protagonisti principali, sul palco allestito al Palalassio, saranno gli attori Eros Pagni e [illegible] Monti, diretti da Andrée Ruth Shammah. Sior Todero, un [illegible] [illegible] mercante che comanda tutti, in famiglia e sul lavoro, [illegible] uno dei più grandi personaggi goldoniani.
E' un mix [illegible] avarizia, avidità [illegible] umorismo, già impersonato dai più grandi attori del teatro veneziano del passato. Al centro della vicenda, che si basa sul testo originale, c'è il matrimonio [illegible]ì nipote Zanetta e gli intrallazzi architettati dallo zio Todero, che giganteggia sulla scena mostrandosi [illegible] tutte le [illegible] sfaccettature, per risparmiare la dote.
Con Pagni e la Monti, veterani del palcoscenico, [illegible] anché Antonio Ballerino, Milvia Marigliano, Tommaso [illegible]fi, Antonella Bruno, Marta Comerio, Franco Maino, Alessandro Quattro e Angelo Zampieri. I biglietti per [illegible] [illegible] spettacolo costano 21 euro (platea), 18 euro (tribuna) e 1[illegible] (ridotto per [illegible] fino a 18 anni [illegible] over 60). Il Comune [illegible] Alassio ha lanciato un'interessante campagna abbonamenti a prezzi agevolati per i 7 spettacoli in programma, che è stata estesa ai comuni di Andora, Laigueglia, Albenga [illegible] Villanova (le p[illegible] due località hanno anche istituito uno speciale servizio di «teatrobus» per raggiungere il Palalassio).
La prevendita abbonamenti residenti è in corso da Gesco Spa (Alassio), Biemme Dischi (Albenga), Ufficio Iat (Andora), Ufficio turismo [illegible] cultura (Laigueglia) e Biblioteca intercomunale (Villanova). Abbonamenti per non residenti e biglietti si trovano da Casa del disco e The Anglo American Agency (Alassio), Biemme Dischi (Albenga) e Lollipop Dischi (Loano). [m. br.]

IL 30 LA PRESENTAZIONE DI UN LIBRO DI [illegible] MORO

Nuove iniziative culturali in onore di S. Leonardo

[illegible]

Anche dopo il giorno dedicato a San Leonardo, proseguono le iniziative culturali intitolate al patro-[illegible] imperiese. Fino a dicembre continuano le due mostre che abbinano pittura e scultura in diverse ambientazioni. Come «post scriptum», il Comune sta inoltre preparando la presentazione del volume «Sopra ogni nome. Devozione ed arte negli "Jesus" di ascendenza leonardiana», pubblicato dalla stessa amministrazione nell'ambito delle manifestazioni.
MOSTRE «Espressioni artistiche del Ponente» inaugurata fino al 1° dicembre lavori di quattordici arti-[illegible] [illegible] Imperia, Diano Marina [illegible] Garlenda nella galleria Rondò [illegible] piazza [illegible] [illegible] Oneglia (orario 9,30-12; 15-19,30). Organizza [illegible] Centro culturale Stella Polare. I negozianti del centro di Porto, attraverso il comitato Cpm, accolgono opere nelle loro rivendite fino all'8 dicembre per la seconda edizione di «Arte in vetrina».
LIBRO L'appuntamento [illegible] per le 17 di sabato, a Palazzo Pagliari di Porto Maurizio. Lo storico e giornalista Alessandro Massobrio assieme all'esperto locale Gianni De Moro presenterà un volume edito dall'assessorato comunale alla Cultura [illegible] rivolto alla riscoperta della figura di Frate Leonardo, il «santo della Via [illegible]. «Sopra ogni nome», nato da un'approfondita ricerca di De Moro ed arricchito dalle foto di Gerolamo Acquarone, incentra l'attenzione sul patrimonio artistico. Prende infatti in esame i simboli che contengono [illegible] sigle «IHS» (interpretabile [illegible] «Jesus hominum salvator», «Gesù salvatore degli uomini») sopra o sotto gli architravi di case e palazzi, o ancora sulle facciate [illegible] all'interno delle chiese.
Fu proprio San Leonardo, ispirandosi a una formula devozionale legata a San Bernardino [illegible] Siena, a diffondere il simbolo in [illegible] Italia. [e. f.]

SUL PALCO, DOMENICA, UNA CARRELLATA DI BRANI ROCK [illegible] BALLATE STRUGGENTI

Al PalAlassio arriva la musica ribelle

Nel pomeriggio incontro con Eugenio Finardi, concerto alla sera

ALASSIO

Una domenica all'insegna dell'alfiere della «musica ribelle», quella che ti vibra nelle ossa, che ti [illegible] nella pelle». [illegible] questa [illegible] [illegible] canzoni più famose, uno degli inni generazionali scritti da Eugenio Finardi, [illegible] cantautore milanese che ha firmato brani rock [illegible] poetiche melodie, conquistandosi un vasto pubblico grazie alla sua genuinità, che sarà domenica ad Alassio per incontrare i fans ed esibirsi in concerto.
Sia sotto i riflettori che fuori dal palco Finardi [illegible] sempre dimostrato il lato umano di un artista, cresciuto tra Milano e gli Stati Uniti ascoltando musica nera ed opera, [illegible] una madre cantante lirica ed un padre tecnico del suono. Varcata la soglia dei [illegible] anni Finardi torna a proporsi al suo pubblico rilanciando brani [illegible] noti composti negli Anni '70 [illegible] arricchendo la propria scaletta musicale con una man-[illegible] dei suoi intramontabili successi. «Cinquantanni» è il titolo dell'ultimo album [illegible] Eugenio Finardi, una selezione di 13 suoi vecchi brani, riproposti [illegible] [illegible]glio [illegible] produttore Angelo Carrara e riarranginti da Vittorio Cosma. Tra le canzoni «riscoperte» ci [illegible] «Scuola», «Trappole», «Diesel», «Sulla strada» e «Cubo». Parole e musiche capaci [illegible] emozionare come quelle, [illegible] [illegible] brani come «Extraterrestre», «Le ragazze di Osaka», [illegible] Italia», «La forza dell'amore» ed altri.
Con l'arrivo ad Alassio di Finardi l'assessorato alla cultura e alle politiche giovanili inaugurerà il calendario delle manifestazioni natalizie. Domenica il cantautore sarà [illegible] 17 nell'auditorium della biblioteca «Deaglio», dove incontrerà il pubblico (ingresso libero). Alle 21 terrà un concerto (a pagamento) al Palalassio. I biglietti costano 15 euro (platea) e 10 euro (tribuna). [m. br.]

Il cantautore Eugenio Finardi

BELLA PARTITA AL BACIGALUPO, MA DELUSIONE PER IL MANCATO IMPIEGO DI IACONO

Uno-due in avvio di ripresa e l'Italia stende l'Ungheria

Ennio Fornasieri

Sole tiepido, vento e malumori a fine partita. Questo il pomeriggio del Bacigalupo, dove si è giocato il match di Miropa Cup tra le rappresentative nazionali under 18 serie C di Italia e Ungheria. Cosa sia la Miropa Cup è una domanda da enigmisti: un trofeo di cui si sa poco o nulla, presentato ieri mattina in Comune dal presidente di Lega Macalli. Con lui il vicesindaco Lirosi, il presidente del consiglio provinciale Grassalli e per il Savona Calcio Michele [illegible]ti.

Per quello che si è potuto sapere da un responsabile del team Italia, gli azzurrini di mister Veneri sono inseriti in un girone a cinque con Ungheria, Croazia, Slovenia e Stiria (Austria). Italia reduce da due vittorie (Croazia e Stiria) ed un pareggio (sempre in Croazia), che ha centrato l'ennesima affermazione contro gli ungheresi allenati dal selezionatore Varga con un secco 2-0. Gara che inizia con la premiazione da parte del presidente Piro che consegna trofei a nome del Savona calcio e de La Stampa ai capitani delle due Nazionali.

La partita: primo tempo equilibrato solo perchè i magiari sono in favore di vento, poi nella ripresa si vedono solo gli azzurri e l'Ungheria crolla sotto tutti i punti di vista. La prima palla gol della partita è dell'Italia con un diagonale violento di Pepe che fa gridare al gol, ma è bravo il magiaro Fulop ad opporsi (20'). La replica ungherese con Hustzi che dalla linea di fondo esplode un tiro che colpisce la traversa.

La squadra di Veneri soffre ma fa vedere alcune buone individualità come il difensore Parravicini (del Treviso), il fantasista Foggia sempre della formazione trevigiana e la punta Pepe del Teramo. Ancora Ungheria che mette i brividi alla retroguardia italiana per merito di Deme che impegna il portiere Biondo con una conclusione dal limite.

L'undici di Veneri non demorde e cerca di ribattere colpo su colpo: ci riesce alla mezz'ora con due occasioni molto ghiotte. La prima è un contropiede di Antonioni che ruba palla sulla linea mediana e serve Pepe, sulla punta che è provvidenziale l'uscita di Fulop. Passano un paio di minuti e Matteini cerca il gol spettacolare: la sua rovesciata in area magiara viene alzata sopra la traversa dal numero uno ospite. Negli ultimi minuti l'Ungheria cerca di sbloccare il risultato ma sul colpo di testa di Hustzi destinato in fondo al sacco, è determinante il volo plastico di Biondo che devia in angolo. Le ultime palle gol del primo tempo sono dell'Italia con un errorraccio di Pepe da buona posizione e un colpo di testa dello stesso attaccante del Teramo, neutralizzato da Fulop.

La ripresa è a senso unico: Veneri cambia 4 giocatori e il match si trasforma. Dopo tre minuti l'Italia passa in vantaggio grazie ad un diagonale vincente di Pepe. Il raddoppio è nell'aria, arriva a distanza di altri cinque giri di lancetta con un'azione sulla sinistra di Pepe che serve all'indietro per l'accorrente Foggia. Il tiro dell'azzurro viene deviato da un difensore e spiazza Fulop. Gara chiusa e Italia che controlla senza patemi sino al triplice fischio finale, accompagnato da una piccola contestazione da parte del pubblico savonese che sperava di vedere almeno per uno spezzone di partita, il portiere biancoblù Pietro Iacono, convocato e seduto in panchina.

Italia: Bianchi; Onesti, Vettori (46' Magnoni); Parravicini, Tricoli, Pasqual; Antonioni (46' Carteri), Cascione (46' Troiso), Matteini (46' Cutolo), Foggia, Pepe (80' Ceccarelli). Ungheria: Fulop; Virag, Vasko; Vanczak, David; Deme (46' Lazar); Csopaki (80' Tesch), Hustzi, Horvath (57' Joszi), Lattrich (66' Zakar). Varga. Arbitro: Bebek (Croazia). Reti: 48' Pepe, 53' Foggia.

Pietro Iacono sulla panchina azzurra

CALCIOMERCATO DILETTANTI

Quattro turni a Minori (Imperia)

Spetterà al signor Gandolfi di Cremona arbitrare Poggibonsi-Savona, atteso match del girone B della C2 di domenica prossima. E a proposito di arbitri, attenzione puntata domenica anche su Vicinanza di Albenga chiamato a dirigere, sempre per la C2, il big-match del girone A tra il Novara ed il Mantova. Intanto, passando ai provvedimenti disciplinari che ieri hanno riguardato il girone E della serie D, va subito segnalata la pesante squalifica inflitta a Minori portiere dell'Imperia, bloccato dal giudice sportivo per ben quattro giornate. Una domenica di stop è toccata anche a Cappanera del Vado. Due turni di squalifica anche per Grossi (Cappiano Romaiano) ed Argentesi (Fortis), mentre una settimana di stop forzato tocca a [illegible] a Nicolini (Viareggio), La Rocca, Masi e Signorini (Cappiano Romaiano), Torresi (Fortis Juventus), Marcuccetti (Massese) e Vitiello (Versilia). (g. o.)

PALLANUOTO: LA SQUADRA BIANCOROSSA DI NUOVO IN VASCA NELL'ANTICIPO

Magica Rari a Pescara Domani assalto al Nervi

SAVONA

Tira aria di soddisfazione in casa-Rari. La vittoria convincente a Pescara infonde una bella dose di fiducia in vista del derby di domani sera contro il Nervi. Seconda partita a rischio di questa settimana e che la formazione di Mistrangelo deve far sua per poter poi affrontare gli altri diretti con Recco e Florentia. «E' tutto ancora da giocarsi - dice il tecnico dei biancorossi - ora bisogna pensare alla prossima trasferta. Prevedo una partita dura, in cui dovremo cercare di ripeterci per poterci giocare tutto nei due scontri diretti».

La Rari formato difensivo che sta facendo dannare tutte le squadre: anche contro gli abruzzesi, si è visto un reparto massiccio, solido che non ha concesso spazi. Per il resto ci ha pensato un Ferrari in formato-saracinesca che ha parto tutto il possibile. Merita però citazione a parte la prova maiuscola di Sandro Bovo che ha trascinato la squadra e realizzato tre reti da fuori grande fattura. Contribuendo a [illegible] quel margine utile per costruire la settima vittoria stagionale. Rari ancora imbatuta ma soprattutto in crescita anche dal punto di vista mentale.

Domani sera il secondo scoglio della settimana si chiama Festival Nervi. Il team allenato dal savonese Chicco Sciacero ha già reso la vita dura ai bcancorossi nella partita di Savona. Per la seconda volta di seguito, i ragazzi di Mistrangelo andranno in diretta tv sul canale satellitare Raisport con inizio alle ore 21. «Speriamo che la diretta ci porti bene anche contro i genovesi...», ha gettato lì con un sorriso il Mistrangelo formato scaramantico.

I risultati della seconda giornata di ritorno. **Girone ana**: Pescara-Carisa Savona 5-12, Pro Recco-Anzio 27-8, Palermo-Nervi 11-12, Chiavari-Florentia 4-11. **Classifica**: Pro Recco p. 34; Carisa Savona 23; Florentia 20; Nervi 13; Pescara 9; Chiavari 8; Palermo 6; Anzio 0.

Girone [illegible]: Ortigia-Can. Napoli 12-8, Brescia-Catanie 13-9, Posillipo-Roma 16-6, Bogliasco-Camogli 11-13. **Classifica**: Posillipo p. 27; Brescia 24; Can. Napoli 18; Camogli e Ortigia 13; Catania 9; Bogliasco 3, Roma 0. [en. for.]

Anche a Pescara l'ungherese Varga è stato tra i migliori della Rari Carisa Savona

NON SOLO COPPA AMERICA PER GLI APPASSIONATI: NEL WEEK-END SI RECUPERA LA GARA NAZIONALE RINVIATA PER IL MALTEMPO

I Sibello a Atene, i «Beneteau» tornano a Alassio

I fratelli dominatori della classe «49er» partecipano alle regate preolimpiche

Guglielmo Olivero

Non solo Coppa America, o meglio Vuitton Cup. Gli appassionati della vela, costretti a fare mattino per le dirette dalla Nuova Zelanda, hanno anche altri argomenti dei quali interessarsi. Dalle imprese dei fratelli Sibello,ormai dominatori nella 49er, al campionato invernale di altura che scatta sabato ad Alassio, senza dimenticare il Giro d'Italia che si concluderà a Savona.

Ancora loro, i fratelli Sibello mirano ai Giochi. E per adattarsi all'appuntamento con i Cinque Cerchi i due alassini sono, [illegible] paio di giorni, ad Atene per una regata a dir poco preolimpica. Poi, a gennaio, lunga permanenza in Australia prima delle selezioni per i Giochi dove, salvo clamorose sorprese, non conosceranno avversari. Allenamenti intensi anche per l'imperiese Diego Negri mentre Alessandra Sensini, campionessa olimpica, sarà nei prossimi giorni a Pietra Ligure per una serie di allenamenti.

Seconda partenza. Confidano in una tregua gli organizzatori dell'Alassio-Beneteau la cui prima tappa è in programma nel prossimo weekend. La manifestazione, che assegna anche il titolo italiano, doveva scattare il 16 novembre, ma una tempesta di mare e vento ha costretto gli organizzatori a rivedere il contrario. Non è che il meteo di questi giorni sia incoraggiante considerato che, secondo le previsioni, il tempo farà i capricci ancora per qualche giorno. Ma, questa volta, gli organizzatori (Circolo Nautico Il Mare e Assessorato allo Sport) sperano in uno spiraglio per poter portare a termine la prima prova. Sono più di quaranta le imbarcazioni che daranno battaglia. E fa piacere notare che tra gli equipaggi favoriti ci sia l'Alassio Sailing Team, quattro barche targate Circolo Nautico Il Mare che la scorsa estate sono state protagoniste dell'avventura ai campionati italiani di classe. Armatori delle barche sono Claudio Betti, Andrea Magni, Gianluca Grisoli e Alessandro Zanpori: quest'ultimo, con l'olimpionico Gianni Sommariva, Luca Mingo, Bruno Broccanello e Luca Valenti ha conquistato il secondo posto ai mondiali ISAF di Marsiglia. Alassini a parte numerose sono le imbarcazioni che rappresentano la Liguria, con diverse presenze dalla provincia di Imperia. A fine febbraio, sempre ad Alassio, si disputeranno le finali per il titolo insieme ai protagonisti del raggruppamento di Anzio.

Sì, Giro. Se il Giro d'Italia di ciclismo (come si noterà sabato nella presentazione ufficiale) snobba la Liguria, ci pensa quello velistico a tenere alto il morale degli sportivi liguri, e savonesi in particolare. Già, perchè la creatura di Cino Ricci vedrà la conclusione a Savona, a fine luglio. Ma prima dell'ultimo bastone di 12 miglia a largo del porto, il giorno prima emozioni a non finire (anche per la classifica finale) presenterà la regata Savona-Isola Gallinara-Savona con boe posizionate il più a riva possibile per permettere al pubblico di essere coinvolto nell'evento. Tutte le feste e premiazioni si terranno poi al Priamar, sede anche dello spettacolo pirotecnico che sancirà la conclusione della manifestazione.

«NAVIGANDO CONTRO IL MALE»

Successo di Nasuti e del suo «Bamboo»

Bamboo di Nasuti ha vinto la regata Navigando contro il male, organizzata dalla Lni Savona, seconda prova del campionato invernale. La tremenda mareggiata della vigilia non lasciava prevedere neanche ai più ottimisti la possibilità di regatare, e ben diciasette delle trentadue barche iscritte non si sono presentate. Tuttavia le previsioni non erano tali da consentire di annullare la regata il cui ricavato è stato destinato all'Associazione Savona Insieme. Le imbarcazioni sono partite regolarmente nello specchio acqueo tra Albisola e Celle. Al primo giro di boa Mala si presentava davanti a tutte le altre barche e nella presunzione di aver già vinto, intraprendeva lo stocchetto con lo spi issato, buttando un prezioso vantaggio, prima di capire che doveva girare la boa di percorso e continuare in bolina. Veniva così superata da Obsession, Jump e Soldea. Dopo il giro la brezza è arrivata a 12 nodi e per il secondo giro Jump ha impiegato solo mezz'ora (conclusione alle 11:52:35). Ben 9 minuti dopo è giunta Soldea, seguita a un minuto da Obsession e da Maia III. Conclude Bamboo alle 12:07:07. Classifica: Bamboo, G.Soleil 343 di Roberto Nasuti, poi Maia III, G.Soleil 37 guidato da Luca Forzano, a seguire Obsession, Jump 38 di Mario Rossello, Quarta Soldea, G.Soleil 37 di Stefano Carracino e quinta Jump, Grand Soleil 46 di Filippo Alenni. Fra le barche Classiche & Minori, su percorso ridotto, solo Cavallino Bianco di Tomaso Bisazza partecipa alla gara e vince, perdendo però nella classifica in tempo corretto quasi tre minuti rispetto alla prestazione potenziale. (r. p.)

Bonati-Pellegrin [illegible] la «Gara dell'Amicizia»

La coppia della Roverino Ventimiglia, formata da Flavio Bonati e dal francese Gerard Pellegrin, ha vinto la «Gara dell'Amicizia» disputata, domenica, sui campi della Ventimigliese, gara che ha visto in lizza 31 coppie. Bonati e Pellegrin, nella finalissima, hanno superato nettamente (13-3) Gianni Ginulla ed Antonio Valente (Cp Sasso). Al terzo posto, a pari merito, i giovanissimi Matteo e Gianluca Berno, due fratelli di 12 e 14 anni (Pro Loco Torrassa) e la coppia composta da Salvatore Gioffredo ed Antonio Lipari (Cp Sasso). La prossima gara del calendario provinciale è in programma il prossimo 15 dicembre sui campi del San Giacomo Imperia. Domenica 1° dicembre, invece, con il «concentramento» di Ventimiglia (che sarà organizzato dal Cp Sasso), scatta il Campionato Italiano Femminile di serie A1. Al via due formazioni rivierasche, il Club Petanque Sasso ed il Dopolavoro Ferroviario Ventimiglia. [b. m.]

GOLF

Palla d'Oro e Palla d'Argento

Dopo la ricca settimana appena passata (con la disputa del «Sanremo Open» e del «Pro Am» per professionisti e dilettanti), nel prossimo week end, sabato e domenica, il Circolo Golf degli Ulivi, ospiterà uno degli appuntamenti più classici del suo calendario: la «Palla d'Oro & Palla d'Argento». La gara verrà giocata con formula [illegible] buche medal hcp 2 categorie. (b. m.)

CALCIO

Otto nuovi arbitri in provincia

Otto nuovi arbitri in provincia di Imperia. Sono quelli che hanno superato l'esame teorico-pratico finale al termine dei corsi organizzati dall'Associazione Italiana Arbitri. Gli otto nuovi direttori di gara sono Daniele Anfosso (16 anni), Stefano Braganti (17), Fabrizio Ferlito (17), Salvatore Linoca (27), Fabio Piscopo (18), Alessio Russallo (16), Luca Policastro (27) e Giorgio Vrune (25). Andranno a far parte della sezione AIA di Imperia e, inizialmente, saranno impiegati a dirigere partite dei campionati giovanili. Con il loro arrivo, la sezione imperiese arriva a contare, così, 104 arbitri associati: 4 sono arbitri «benemeriti», 76 gli arbitri effettivi, 13 i commissari e 11 gli assistenti. (b. m.)

IMPEGNI A RAFFICA, IL PRESIDENTE GAMINARA: «QUESTO SARA' L'ANNO DEL NOSTRO COMPLETO RILANCIO»

Gli atleti liguri in pista dal 5 gennaio a Cerreto

La Federazione regionale ha varato il calendario per la stagione agonistica 2003

Prenderà il via il 5 gennaio la stagione sciistica regionale. Il presidente della Fisi Giancarlo Gaminara ha presentato un ricco calendario che coinvolgerà sino ad aprile gli appassionati di questa disciplina. Il debutto, per quanto riguarda lo sci alpino, è a Cerreto dove, organizzata dal pool La Spezia, è in programma la manifestazione riservata a ragazzi e senior, mentre la conclusione del campionato è prevista per il 6 di aprile a Limone. Per quanto riguarda le categorie allievi e ragazzi, il comitato regionale ha predisposto dall'11 gennaio le fasi eliminatorie del trofeo Monini, che si concluderà il 16 di marzo a Prato Nevoso, organizzato dal Sassello, la cui gara è valida per il trofeo Città di Sassello. Sabato 25 gennaio, invece, sarà la volta dei campionati regionali abbinati al trofeo Festival Crociere, mentre per lo sci di fondo è prevista una gara il 9 febbraio ad Aisone, organizzata dal Club Genova.

In programma anche altre dodici gare valide per la Coppa Liguria di fondo. Ricco anche il calendario riservato ai baby e cuccioli, mentre per lo Snowboard Prato Nevoso sarà il centro della manifestazione organizzata dallo Spinnaker, in programma il 25 gennaio. Afferma Gaminara: «Si apre una stagione in cui vogliamo rilanciare la nostra disciplina. Siamo in forte crescita per quanto riguarda il tesseramento e le affiliazioni di nuovi sodalizi. Come regionale puntiamo molto sui giovani senza comunque trascurare gli altri settori». Intanto Gaminara è stato nominato dalla Fisi nazionale responsabile per i rapporti con le organizzazioni internazionali. Il numero uno ligure dovrà coordinare per conto della Federazione i contatti con l'estero per l'organizzazione delle manifestazioni internazionali.

COORDINAMENTO VALBORMIDA

Domani sera presentazione a La Perla

Appuntamento domani alle 21, a Cairo al Dancing La Perla, con il Coordinamento Sci Club Valbormida: presentazione della stagione e dei corsi di sci precederanno la premiazione della squadra (foto) presieduta da Luca Poggio che, per tre anni ha vinto il campionato regionale. La serata si svolgerà alla presenza dei principali rappresentanti della Fisi. (g. o.)

GIORNATA FAVOREVOLE IN C1 PER LE COMPAGINI PIU' QUOTATE DEL PONENTE

L'Overside vince e resta solo in vetta Pistarino «corsaro», adesso è secondo

L'Overside Ventimiglia è rimasto, tutto solo, in vetta alla classifica del campionato di serie C1 di tennis tavolo. I frontalieri hanno vinto nettamente (5-1) la sfida-primato, nella sesta giornata del torneo, contro l'Amatori Savona con cui dividevano il primo posto. Un successo [illegible] discussioni per Ballestin, Pinto e Wang Leqi - i componenti il terzetto ventimigliese - che pone, adesso, l'Overside nelle vesti di favorito numero uno per la promozione in B2. Al secondo posto l'Amatori Savona è stato agganciato dal Soms Pistarino Imperia (Caratto, B.Francia, Pisano) che ha vinto (5-3) in trasferta in casa degli spezzini del TT Prati Fornola. Non ha giocato, invece, L'Aast Sanremo che avrebbe dovuto ricevere il Villaggio Sport: gli ospiti non si sono presentati. Vittoria a tavolino? Dipenderà dalle giustificazioni che il Villaggio Sport presenterà. Nell'altro match del girone il Baia del Sole Alassio ha perso in casa (4-5) contro il Saoms Costa d'Ovada. Classifica: Overside Ventimiglia 11; Amatori Savona e Soms Pistarino Imperia 10; TT Prati Fornola, Saoms 97 Costa d'Ovada e Villaggio Sport 7; Baia del Sole Alassio 6; Astt Sanremo 5 (Soms, Villaggio Sport, Prati Fornola e Saoms una partita meno; Astt Sanremo due partite in meno). [b. m.]

LE SQUADRE DI BORDIGHERA

Bene i maschi, ko le ragazze

Luci ed ombre per le squadre bordigotte di tennis tavolo, impegnate nei vari campionati. Una vittoria è arrivata, nella sesta giornata del campionato di serie B1 di tennis tavolo, dei Bordighera. I bordigotti, che schieravano il terzetto formato da Cara, Vitanza e Maran, si sono imposti 5-2 a spese del Csrt Abbadia Lariana, squadra lombarda. Un successo importante per la formazione rivierasca che ha, così, rinvigorito la sua classifica in un campionato molto difficile. E' andata male, invece, alla squadra bordigotta nel campionato femminile di serie C1: il Gstt Bordighera DbDl, che aveva schierato la coppia «storica» formata dalla Pantani e dalla Pullino, nella sesta giornata del torneo, è stata sconfitta di misura (2-3), in trasferta, in casa della quotata Sisport Fiat Torino. Resta, comunque, la bella prestazione della formazione bordigotta che ha ceduto solo d'un soffio in un match molto difficile. [b.m.]

www.volkswagen-italia.com - Volkswagen Bank finanzia la tua Lupo.

Dallo Stato gli ecoincentivi. Da Volkswagen un'auto a benzina già in regola con la normativa EURO4.

Se ami la natura, scegli Volkswagen: sarai subito ricambiato. Fino al 31 dicembre 2002, con o senza ecoincentivi statali, i Concessionari Volkswagen offrono per tutti i modelli Volkswagen finanziamenti a tasso zero oppure 23 minirate mensili più rata finale a saldo rifinanziabile. **Da solo € 32,00 al mese per Lupo a solo € 278,20 al mese per Passat.** Inoltre per Lupo, Polo e Golf un ulteriore contributo di € 250,00 per l'usato compatibile con la Campagna Ecoincentivi Statali.

Lupo

Esempio ai fini della legge n° 154 del 17/02/92: Lupo 1.0 € 9.728,00 escluso IPT.Anticipo€ 4.728,00. Finanziamento € 5.000,00 in 23 rate da € 32,00. Rata finale € 4.350,00. TAN 0,9%, TAEG 2,9%. Spese Istruttorie € 129,00. Imposta sostitutiva € 12,50. Passat 1.6 Business € 23.095,00 escluso IPT. Anticipo € 10.095,00. Finanziamento € 13.000,00 in 23 rate da € 278,20. Rata finale € 6.760,00, TAN 0,8%, TAEG Istruttorie € 129,00. Imposta sostitutiva € 32,50. Salvo approvazione Volkswagen Bank. L'offerta è valida fino al 31.12.2002 e non è cumulabile con altre iniziative in corso.

E' un'iniziativa che trovi da:

ZOLEZZI AUTO
ALBENGA

AUTOSIVELLI - SANREMO
0184 577120

AUTOSPORT AMEGLIO - IMPERIA
0183 292666

AUTOTECNICA VICO - VENTIMIGLIA
0184 251303

PIEFFE AUTO - CAMPOROSSO
0184 294877

IL PRANZO

Terminata riunione presso la Fondazione Crt via XX Settembre 31, Gorbaciov ha raggiunto a piedi il ristorante «Vintage» di piazza Solferino incamminandosi con tutto il suo seguito lungo via Alfieri tra gli sguardi sorpresi dei passanti. Il menu prevedeva risotto alla fonduta, seguito dalla tagliata al ginepro, e da una castagna lto apprezzata, il tutto accompagnato da Nebiolo e Barbaresco

Da sinistra, Mikhail Gorbaciov, Andrea Comba e Fabrizio Palenzona

VISITA A LA STAMPA

In serata Mikhail Gorbaciov si presentato alla redazione de La Stampa, per scrive come opinionidal lontano febbraio del 1992. Anche questa volta l'ex presidente dell'Unione Sovietica, cordiale e rilassato, visitato i settori del giornale e la tipografia chiedendo informazioni sulle pagine in lavorazione. Con lui il direttore Marcello Sorgi, il vicedirettore Carlo Bastasin e il direttore generale dell'editrice, Gianni Dotta

Un momento della visita di Gorbaciov in redazione

ANCHE CLINTON ADERISCE AL PROGETTO CHE SI PROPONE DI COLMARE I RITARDI DELLA POLITICA

Gorbaciov: «Possiamo governare la globalizzazione»

Il Premio Nobel fonda a Torino il Forum per la Cultura dell'Interdipendenza

Alessandro Mondo

Chi ieri si affacciato sull'ampio Salone d'Onore della Crt, via XX Settembre, sarebbe rimasto colpito nel riconoscere la sagoma stranota di Mikhail Gorbaciov attorniata da personalità del mondo economico, finanziario e culturale piemontese. E probabilmente sarebbe rimasto più sorpreso nello prire che il Premio ed presidente della vecchia Unione Sovietica non si era seduto a quel tavolo per ritirare uno dei tanti riconoscimenti che hanno scandito la sua carriera politica ma per rimettersi gioco ancora volta con progetto ambizioso: definire proposte e indirizzi da girare alle autorità e agli organismi internazionali per aiutarli a comprendere le dinamiche mondiali. anche «promuovere soluzioni per la libera circolazione di servizi, capitali e beni soprattutto nei paesi sottosviluppati, superando la burocrazia legata alle vie diplomatiche».

Il «Forum per la Cultura dell'Interdipendenza» - ideata da Gorbae ed impostato il concorso di personalità di alto rilievo (la prima riunione è prevista Bosco il 7-8 2003) - potrà d importante contributo a comprendere le tumultuose dinamiche della globalizzazio. A patto che gli interlocutori riferimento siano disposti a fare tesoro dei suoi consigli, preceduti da uno studio approfondito sulle tensioni vissute da un mondo globalizzato sempre più disorientato fra venti di guerra e incertezze economiche.

La premessa - sfumata nei toni ma intatta nella - è da della politica», l'insoddisfazione per l'attuale «governance» del mondo. Lo ha detto chiaro tondo lo stesso Gorbaciov, cordiale e sorridente al suo ennesimo appuntamento torinese: «La globalizzazione, abbandonata a se stes nel decennio seguito alla fine della Guerra Fredda, non ha avuto sempre ricadute positive». Salvo precisare che il nuovo soggetto non intende sostituirsi o indebolire le degli organismi internazionali, a partire dalle Nazioni Unite, rappresentare una va freccia al loro arco.

Da qui la idea del Forum - articolato su un comitato promotore (coinvolto anche il sindaco Sergio Chiamparino) e uno scientifico - incaricati lavorare in sincronia sfruttando gli a disposizione: da una parte la competenza degli esperti; dall'altra, l'influenza che il protagonista della «perestrojka» - affiancato nella nuova avventura da personalità del calibro di Bill Clinton e dell'ex presidente del Enrique Car - nel panorama internazionale.

La giornata di ieri - iniziata alla Fondazione Crt e ta dall'ex presidente con visita alla redazione La Stampa, giornale di da tempo autorevole opinionista - è stata dedicata alla preparazione dell'appuntamento fissato marzo nel complesso monumentale di Croce a Bosco Marengo. Il che non ha impedito a Gorbaciov - costretto da improvvisi impegni di a perdersi i capolavori di Tiziano, Caravaggio e Tiepolo alla palazzi di di Stupinigi - di esprimere alcune valutazioni su

problemi che stanno mandando in fibrillazi le cancellerie: da una soluzione pacifica e ragionata della crisi irachena recrudescenza del terrorismo.

In occasione della riunione di marzo - ha ricordato Fabrizio Palenzona, presidente della provincia di Alessandria e vicepresidente - si procederà alla costituzione del Forum, al suo statuto e al confronto iniziale sui temi da affrontare. «La prima area geografica a finire sotto la lente dei comitati potrebbe essere quella del Mediterraneo - Rolando Piochioni, presente nel Consiglio direttivo con Mercedes Bresso, Andrea Comba, Enzo Ghigo, Fabrizio Palenzona e Gianfranco Pittatore -: sviluppo, immigrazione, crisi idrica...». Un monitoraggio a 360 gradi, senza preclusioni ideologiche e religiose.

LA MAGGIORANZA: ADEGUIAMO LE INDENNITÀ AI NUOVI COMPITI. L'OPPOSIZIONE: SCELTA INOPPORTUNA

Regione, è scontro sugli stipendi

Le minoranze contro la proposta di aumento ai consiglieri

Maurizio Tropeano

E' continuata anche ieri battaglia Consiglio regionale tra Casa delle Libertà e le opposizioni sulla proposta di legge presentata dal centrodestra che assegna all'Ufficio di presidenza il riordino delle indennità di carica (lo stipendio) e lo singoli consiglieri regionali a come tetto massimo dell'aumento o il 100 per cento della paga di un parlamentare (10974,68 € lordi) o il 110 per stabilito dall'Assemblea della Sicilia. Il faccia a faccia proseguirà oggi e domani in sede di Commissione Bilancio convocata ad oltranza con l'obiettivo di arrivare ad approvare la proposta di legge prima seduta del 3 dicembre, quando il Consiglio regionale sarà chiamato a votare il rinnovo delle cariche istituzionali.

In che cosa consiste la proposta di legge presentata da Valerio Cattaneo (Forza Italia), Ennio Galasso (An), Matteo Brigandì (Lega Nord), Antonello Angeleri (Ccd), Sergio Deorsola (Cdu) e Domenico Mercurio e Deodato Scanderebech (indipendenti)? Il documento prevede un riordino dello status del consigliere regionale e sottolinea necessità di adeguare l'indennità attualmente ferma al 65 per cento della somma percepita da parlamentare. Il motivo? «Le innovazioni istituzionali recenti hanno obiettivamente aumentato le competenze delle assemblee regionali e quindi dei consiglieri».

Queste motivazioni non hanno convinto le opposizioni. I primi dare battaglia sono stati i consiglieri Rifondazione Comunista, Mario Contu e Rocco Papandrea, che fa, lettera aperta ai colleghi, sottolineavano «l'inopportunità di procedere vista la grave situazione difficoltà, causata anche dalla crisi della Fiat, che caratterizza la quotidiana di migliaia pie si». Poi sono scese in campo anche le altre minoranze. I radicali hanno chiesto di sospendere l'esame dell'atto. Giuliana ica, capogruppo dei Ds, chiede con «quale faccia la maggioranza dichiara urgente l'aumento degli stipendi dei consiglieri mentre nello stesso tempo decide di aumentare di 400 miliardi di vecchie lire tasse a carico dei piemontesi. Decisamente contrari Chiezzi (Comunisti Italiani), Moriconi (Verdi), Caracciolo (Sdi), Saitta (Margherita). Il riformista Giancarlo Tapparo annuncia: «Devolverò l'aumento al fondo solidarietà del Consiglio regionale». Casa delle Libertà replica duramente: «Sono atteggiamenti ipocriti», spiega Cattaneo. Aggiunge: legge punta a lo status consigliere e trasferisce il potere di decisione all'Ufficio di presidenza. Non prevista una lira di aumento e trovo imbarazzante che l'opposizione sia così compatta e dimentichi come l'Ulivo che governa Torino in blitz d'agosto abbia aumentato lo stipendio del sindaco e degli assessori». Galasso (An) precisa: «Questa legge fissa solo alcuni criteri generali. Le minoranze usano argomenti pretestuosi, demagogici e ipocriti». E il leghista Mattea Brigandì appoggia «la legge nei limiti in cui p il riassetto doveroso delle status dei consiglieri».

Nessun commento, invece, dai centristi Antonello Angeleri e Sergio Deorsola.

Simonetta

SAPER SPENDERE

Un'opera di grande valore sulla Valle d'Aosta

DALLA Valle d'Aosta una lettrice ci scritto di essere in possesso di un'opera ormai introvabile: «Si tratta del volume Aubert Edouard, La Vallée d'Aoste, prima edizio Paris 1860, bellissima legatura in skidertex con ricchi ornamenti in oro al piatto e sul dorso, incisioni nel testo e 40 tavole fuori in nero e a colori, il tutto da disegni dell'autore. Mi piacerebbe conoscerne il valore». Ricordiamo ai lettori che per oggetti d'arte, libri, orologi ecc. basta una telefonata (0)1-6568226, solo lunedì e il venerdì, 10,30-14,30), ma bisogna inviare descrizione accurata e fotografia a colori per posta all'indirizzo de La Stampa, via Maren 32, 10126 Torino.

Risponde il dottor Pier L Monge della Libreria Antiquaria Peyrot: «L'opera La Vallée d'Aoste di Edouard Aubert è stata impressa a Parigi da Payot nel 1860. Il volume, in 4° grande, è composto di XI+280 pagine, 8 tavole f.t. cromolitografiche, una carta, 33 incisioni su acciaio, 58 litografie n.t. L'opera è considerata il più importante documento iconografico della Valle d'Aosta nel suo comples. Jules Brocherel nei suoi Récits così scrive: "Agli inizi del settembre 1851 arrivarono ad Aosta il dottor Laurent Cerise e il pittore Edouard Aubert. Questo avvenimento fu destinato ad esercitare un'influenza capitale nell'illustrazione d'Aosta... La prima idea che Edouard Aubert sul ritorno a Parigi fu quella di stampare un album di incisioni che riproducessero le vedute principali i monumenti della Valle: ma, in seguito incessanti esortazioni dei canonici Gal e Carrel, che lo documentarono sui fasti della storia della valle grazie alla loro familiarità con le carte e i documenti d'archivio, Aubert fu convinto a scrivere un testo esplicativo alla serie di vedute".

«L'autore ci mise quasi otto anni - spiega l'esperto - a portare a termine quest'opera, il cui progetto iniziale si era notevol ampliato, con frequenti viaggi ad Aosta e nella Valle e una fitta corrispondenza i suoi collaboratori valdostani. Il valore commerciale volume, se in buono stato di conservazione e per una vendita tra privati, è di circa 3500 euro».

★ «Ho stampa veduta di Torino - scrive Carla G. Nichelino - mi è stata donata negli Anni e mi è sempre piaciuta. Che ne dicono i vostri esperti?».

Spiega Pier L Monge: «Quest'incisione su rame, le cui misure della sola parte incisa sono di per 334 mm (altezza per base, secondo convenzione) rappresenta una veduta di Torino presa dalla Villa della Regina con, in primo piano a sinistra, il Monte dei Cappuccini. Sotto veduta si trova il titolo, ai cui lati vi sono due leggende di nove richiami cadauna. Sotto il titolo e le leggende c'è una descrizione della città con alcune notizie storiche. La stampa è databile intorno al 1695 ed è di Charles Inselin (firma in basso a destra), artista di cui si hanno pochissime notizie, attivo a Parigi a cavallo tra il XVII e il XVIII secolo. Il valore commerciale dell'incisione, se in buono stato e per una vendita tra privati, è di 350 euro».

★ Mariangela dalla provincia di Alessandria ci invia la foto di due stampe in suo possesso.

Dice l'esperto: «La prima rappresenta Carlo Felice, la seconda Maria Cristina. I due ritratti litografie incise, eseguite da Gaetano Arghinenti su disegni di Carlo Bigotti, impresse a Torino dalla Litografia Festa. Alcuni esemplari si trovano datati rispettivamente 1824 e 1826. I due sovrani raffigurati in piedi con gli ti e le pose proprie dei ritratti ufficiali e, escludendo i visi e le mani eseguiti con normale tratteggio, la loro figura è ottenuta con un complicato intrec ghirigori tracciati senza staccare la penna dal foglio, secondo una tecnica di moda all'epoca detta calligrafia. Il valore commerciale della coppia stampe, per una vendita tra privati e se in buona conservazione, è di circa 336 euro».

simonetta.conti@lastampa.it

OSTRUZIONISMO IN AULA

In Provincia i consiglieri fanno le ore piccole

Hanno tirato mattina i membri del Consiglio provinciale, quando maggioranza è incappata in un'operazione di ostruzionismo condotta An, Forza Italia e Lega quale anticipo a quel che potrà accadere nella prossima discussione sul bilancio preventivo 2003. seduta è durata dalle 15 di martedì 7 di ieri: 16 ore. Occasione dello scontro, due variazioni di bilancio: la prima per investimenti su strade, compresa quella della reggia di Venaria, seconda sull'adesione a Torino-wireless.

La maggioranza è stata costretta a mantenere il numero legale, funzionari e stenotipiste sono usciti molto provati dalla maratona notturna. L'opposizione usato tutti gli artifici del regolamento per tirare discussione per ore. C'è tensione, con vari battibecchi, ma anche un continuo rifornimento di bevande, panini e pizze per resistere dopo la chiusura, alle 24, del bar interno. E' ieri mattina tutti, o quasi, a dormire.

SULLE ALI DELLA CRONACA

Il negozio di abbigliamento di corso Racconigi: i banditi hanno legato il titolare con il filo del telefono e rubato jeans per 15 mila euro

Gli agenti di una volante si sono insospettiti dell'andirivieni da una pensione di via San Pio V dove i malviventi stavano piazzando i pantaloni

Anis Jendoubi, 25 anni

Rabeh Benchenat, 26 anni

Abdkader Zaoia, 24 anni

L'AGGRESSIONE E' AVVENUTA IN LARGO RACCONIGI MENTRE L'ARRESTO, POCO DOPO, A SAN SALVARIO

Rapina e sequestro in jeanseria

I banditi presi mentre svendevano la merce

Una pistola automatica puntata alla tempia, poi l'hanno legato [illegible] del telefono nel retrobottega. E' accaduto martedì pomeriggio in un negozio d'abbigliamento. Tre «clienti», due uomini e una ragazza [illegible] fingono clienti. Poi l'arma e il solito rituale. Adesso Stefano Feliconi, titolare di un negozio di abbigliamento in largo Racconigi 192, il «Black Out», se vuole andare, vendere tutto e cercare un'altra zona per vivere e lavorare: «E' il secondo colpo che subisco nel volgere di pochi mesi. Prima mi hanno svuotato il magazzino, 15 mila euro di bottino, poi la rapina, il sequestro, la paura e la rabbia. Legato com'ero non mi sono neppure accorto quando se ne sono andati con i vestiti e i soldi che erano in cassa, poco più di 200 euro. Per fortuna, dieci minuti dopo è arrivato un cliente. Vero questa volta, che mi ha liberato. Poi ho chiamato il 113. Adesso basta. Vendo e me ne vado. Preferirei farne a meno di questa pubblicità, non mi aspettavo anche questo».

Il tono è amaro, lo sguardo perso verso [illegible] di extracomunitari, fermi lì di là della strada. «E' che questo quartiere è cambiato, in peggio. Sembrava tranquillo, invece. Che senso ha lavorare gratis? Che serve ristrutturare il negozio, scegliere bene la merce, se poi ti portano via tutto?». Hai assicurato? «No, non lo sono. Quei due li ho visti di sfuggita. Uno indossava un cappotto, l'altro una giacca. Non ho neanche avuto il tempo di reagire. Sarebbe stato inutile».

La porta è chiusa a chiave, la vetrina è curata, ci sono i jeans e i giubotti di marca, la signora dietro il banco è contenta «perché in quel momento non c'era», ma questa è l'unica nota lieta. Oltre a quella che la polizia è riuscita ad arrestare i quattro rapinatori e a restituire a Stefano Feliconi buona parte della refurtiva, cioè jeans Levi's e Lee per un valore di circa cinquemila euro.

I rapinatori sono Anis Jendoubi, algerino, 25 anni; Rabeh Benchenat, 26, algerino e Abdkader Zaola, 24, marocchino, tutti e tre candestini. Infine, denunciata a piede libero, Stefania Rizzo, 18 anni, di Nuoro. Lei fa, ancora [illegible] era allontanata [illegible] la polizia l'ha ritrovata. Era la «donna» di uno dei tre con il compito di fare «la cliente».

Tutto il merito va agli agenti della volante Nizza 2, quella che controlla [illegible] Salvario. Davanti alla «Taverna Dantesca», in San Pio V 1, c'era un curioso andirivieni. All'interno una specie di mercato, con i tre extracomunitari impegnati a vendere la merce appena rubata al «Black Out».

Il titolare [illegible] pensione, Filippo D'Alessandro, [illegible] adesso rischia la chiusura. I poliziotti hanno scoperto che le condizioni igieniche del locale erano abbastanza preoccupanti e così sono [illegible] sanzioni amministrative. Tempo fa, in uno dei gironi infernali della «Taverna Dantesca» la polfer aveva scovato sei clandestini ed era partita la prima denuncia, ora ci sarà la proposta di chiusura, firmata dal capo [illegible] Polo [illegible] Barriera Nizza, il vicequestore Salvatore San[illegible]. Spiega, affiancato [illegible] vicequestore Jolanda Seri: «Abbiamo cercato di spingere gli agenti delle volanti ad allargare il raggio d'azione, a seguire il territorio con la massima attenzione, senza limitarsi alle emergenze. Così è stato e ci tengo a sottolinearlo»

L'ASCOM: «SONO LE PROVE GENERALI DI NATALE»

Sei assalti in un giorno negozianti preoccupati

Sei rapine in 24 ore. Presi di mira due supermercati, due farmacie, un'edicola e un negozio d'abbigliamento per bambini. Bottini talvolta miseri, al massimo duemila euro. Ad agire tossicomani, disperati e clandestini. Niente racket: «Sono le prove generali in vista del periodo natalizio - spiegano le associazioni dei commercianti - ed inutile sollecitare più vigilanza, lo abbiamo già fatto e lo faremo ancora».

Ma sarebbe anche necessario aumentare le misure interne di prevenzione: videocamere a circuito chiuso, casse blindate e temporizzate, non lasciare per nulla sino alla chiusura, l'incasso e «disposizione» dei banditi. In un incontro avvenuto l'estate scorsa, con poliziotti e commercianti, si è parlato proprio di questo. Nel mirino soprattutto i piccoli supermercati, i più indifesi, soprattutto nell'orario di chiusura. Quasi tutti sono privi delle più elementari misure di sicurezza. Gli ultimi sono stati spinati a Mirafiori e in via Cimabue 5. Le farmacie tutte e due in San Paolo, a poco tempo di distanza l'una dall'altra (forse è lo stesso bandito), infine il negozio a San Secondo e un'edicola in via Nizza.

La rapina avvenuta una settimana fa, in pieno giorno in via Roma ai danni di una gioielleria aveva spinto il presidente dell'Ascom, Pino De Maria a lanciare un allarme: «Questi sono i segnali del primo assalto allo shopping natalizio, sarebbe meglio intervenire subito aumentando i controlli delle forze dell'ordine». [m. nu.]

UN «DECALOGO» DETTAVA I DOVERI DELLE RAGAZZE

La banda del muratore sfruttava le romene

Avevano stabilito un vero e proprio codice comportamentale. Le due ragazze romene che erano state avviate alla prostituzione avevano regole severe da rispettare a partire dai compensi per le prestazioni con i clienti, fino ad arrivare alle richieste per usufruire di [illegible] giorni di riposo. Richieste che dovevano però motivate, e che venivano accettate solo per i periodi di indisposizione».

Agli incontri occasionali, in auto o in casa, c'era una piccola organizzazione che sopravviveva grazie ai guadagni delle giovani romene. Cinque persone sono state arrestate nei giorni scorsi dai carabinieri di Ivrea, ma quattro di loro sono già agli arresti domiciliari. E' rimasto soltanto Gianni Alasia, il muratore ventottenne di Ivrea, coordinatore del «giro». La moglie romena, Nicoleta Ciorlaba, 19 anni, era invece l'interprete di cui Alasia si serviva per controllare o impartire gli ordini alle ragazze. «Dovete chiedere almeno 25 euro e fare in fretta. Se vi chiedono più tempo o giochi particolari, chiedete anche 50-100 euro. Se lavorate in una zona dove si fa poco, cambiate posto e trovatene uno più frequentato per il giorno dopo». A procurare i clienti, si avrebbero pensato anche Davide Riconda, 18 anni, barista di Viverone, e Giorgio Pardu, cinquantenne di Ivrea. Vincenzo Sorrentino, 53 anni, pizzaiolo di Settimo Rottaro, avrebbe messo a disposizione un alloggio per gli incontri (ospitati inizialmente in casa dell'Alasia, a Caravino) alcuni dei quali filmati e fotografati dai carabinieri. [g. bra.]

Specchio dei tempi

«Gli interventi di cataratta all'Oftalmico passati in un anno da 332 a 2278» - «Tra i clienti delle farmacie c'è anche chi possiede l'auto» - «Il rimorchio rimosso» - «Solita rabbia»

Il Direttore dell'Asl 1 ci scrive:

«In riferimento alla lettera dal titolo "Morirò con la nebbia negli occhi?", è opportuno informare il cortese lettore che qualora un paziente, già prenotato per intervento di cataratta, ritenga di accusare un rimarchevole peggioramento visivo può eseguire una visita oculistica urgente presso i nostri ambulatori ove, se si riscontrasse la necessità, è possibile riprogrammare l'intervento di cataratta in Day Surgery con un'attesa inferiore ai tempi ordinari.

«Riteniamo, comunque, utile sottolineare che i tempi di attesa sono fortemente condizionati dalle prenotazioni che i cittadini esprimono, nel caso specifico, per il presidio Oftalmico quale Centro di riferimento provinciale per la patologia complessa e unica sede regionale di Pronto [illegible] oculistico, pertanto risulta centro di grande attrazione per tutta la patologia dell'occhio, considerate le professionalità presenti.

«Nel caso specifico del presidio Oftalmico, a fronte di un incremento degli interventi di cataratta in Day Surgery, passati dai 332 nell'anno al dell'anno 2001, si è verificato anche un forte incremento delle richieste di prenotazione».

Mario Lombardo

Un lettore ci scrive:

«Ho letto la lettera di quel lettore che si lamentava del fatto che a Torino vi erano solo quattro farmacie che effettuavano il servizio notturno e la successiva risposta data dal presidente della Associazione Titolari di Farmacia. Si possono capire le difficoltà che hanno i farmacisti a dare questo tipo di servizio ma penso anche a quelle persone anziane e malate che non sono automunite e che in caso di necessità, di notte, devono fare chilometri per trovare una farmacia aperta. Vorrei poi soffermarmi sul fatto che in ore notturne la viabilità è scorrevole e che quindi la città si può attraversare, come dice il dottor Platzer in alcuni minuti, ma spiegatemi come può fare un poveraccio che per necessità impellenta a metà notte quando i servizi pubblici sono farmi e rifornirsi di medicinali che il più delle volte sono per lui vitali. Spero quindi che si intervenga per risolvere questa situazione che per molti è di importanza primaria».

Gianni Leone

Il Comandante della polizia municipale ci scrive:

«Martedì la Direzione dell'Istituto Tecnico G. Bodoni segnalava la codesta rubrica l'ingombrante presenza di un rimorchio abbandonato proprio davanti l'istituto. Dopo ricerche approfondite che hanno impegnato gli agenti di zona per [illegible] tempo, nel rispetto dell'iter procedurale previsto dalla legge, tra pochi giorni sarà definitivamente rimosso il mezzo».

Mauro Famigli

Una lettrice ci scrive:

«Ho letto su *La Stampa* che da gennaio la ZTL verrà estesa e per due giorni alla settimana, indipendentemente dalle condizioni meteorologiche, il viaggerà a targhe alterne [illegible] vetture catalitiche. Ho la [illegible] lavorare in centro e abitare a San Mauro, in più devo timbrare il cartellino e prima accompagnare mia figlia all'asilo. Certo avrei potuto scegliere una combinazione migliore, tipo vivere a duecento metri dall'asilo e a dal lavoro, ma sono bizzarra, mi piace complicarmi la vita o forse, come molti altri sfigati, non ho scelto un bel niente.

«Sono cioè obbligata ad utilizzare l'auto per spostarmi, anche sarebbe meglio dire per sopravvivere. Solo un esempio, la scorsa settimana mi si è rotta l'auto e sono tornata a casa in bus, tempo impiegato: un'ora e cinquanta minuti. Pioveva sì, ma a Torino non è raro succeda. Insomma farò ad arrivare al lavoro? Volando? O forse si è per scontato che chi vive fuori ZTL, ma ci lavora, debba sopportare sacrifici sempre più assurdi, senza che sia per altro dimostrato che le targhe alterne, ad esempio, portino reali benefici.

«Continuano a essere imposte limitazioni, senza offrire vere e valide alternative. Ho sempre rispettato la ZTL, ho subito il rincaro della mensile (e al mese lavoro tanti), vorrei almeno fossero proposte ai cittadini, che devono usare l'auto, nuove possibilità realmente praticabili. I ripetuti inviti ad usare altre soluzioni, si scontrano infatti nella vita reale con l'oggettiva e cronica inefficienza dei mezzi pubblici o con progetti tanto strombazzati quanto mai realizzati, come i parcheggi di interscambio.

«Tutti bravi a proibire insomma non a creare. Oltretutto come si può allargare la ZTL in una città che è già tutta una groviera?».

Lucia Carapellese

specchiotempi@lastampa.it

AEM TORINO
AVVISO AI CLIENTI

Si comunica alla Gentile Clientela che la scadenza per il pagamento delle bollette dell'energia elettrica prevista per il 30 novembre è posticipata al 3 dicembre 2002, senza che ciò comporti alcun onere aggiuntivo.

La Direzione

AZIENDA [illegible]CA METROPOLITANA TORINO
Via Bertola, 48 10122 Torino - www.aem.torino.it

ROSATI
TUTTA LA [illegible] DEL 2002
A [illegible] DI REALIZZO
FINO AD [illegible]
CON SCONTI DAL 20% AL 70%

[illegible] ★★★★★ STELLE
19 pezzi per 6 persone ~~€ 130,00~~ € 55,00
[illegible] pezzi per 12 persone ~~€ 260,00~~ € 115,00
41 pezzi per 12 persone ~~€ 319,00~~ € 159,00
53 pezzi [illegible] 12 persone ~~€ 329,00~~ € 189,00
1000 ARTICOLI DI POSATERIA, COLTELLERIA, CRISTALLERIA
ARTICOLI REGALO, [illegible] PER LE AZIENDE
ROSATI C.so Francia 349 - Torino - Tel. 011.40.32.740

17ª edizione
Giovedì Scienza
Città di Torino
Provincia di Torino
Regione Piemonte
M.I.U.R.
CentroScienza
LA STAMPA
STASERA
ore 17.45
Mario Di Palma
AL DI LÀ [illegible] DOLORE
Come spezzare il binomio malattia e sofferenza
Teatro Colosseo (la Madonna Cristina), di Torino
INGRESSO GRATUITO
[illegible] CONPACK
Casa di Reclusione di Torino
Info [illegible] 13 La Vetrina per Torino [illegible] 75
www.giovediscienza.it - info@centroscienza.it

Per la pubblicità su: LA STAMPA

PK
publikompass
Filiale di Cuneo
Corso Giolitti, [illegible] bis - 12100 CUNEO - Tel. 0171.609.122 - Fax 0171.488.249

Scelta dell'impresa di Onoranze [illegible]
I "CONSIGLI" IN CORSIA: SONO DA DENUNCIA
Giubileo da sempre invita alla trasparenza e alla correttezza
...se gli incaricati delle imprese funebri vi contattano in ospedale o se il personale ospedaliero... vi indirizza alla scelta di un'impresa... si comportano in modo disdicevole e violano la legge.
FUNERALE CLASSICO
2 milioni e 500 mila
Numero Verde 800.251645 24 ore su 24
GIUBILEO
LA PIU' STIMATA IMPRESA FUNEBRE DEL PIEMONTE
tel. 011.00.33.000 SERVIZIO 24 ore su 24

PREZZO TANDEM: € 0,80. «CRONACHE DI NAPOLI», «CORRIERE DI CASERTA», «CORRIERE DI LUCCA», «IL GIORNALE DI SOLOGNAI», «IL CORRIERE DI FIRENZE», «LA VOCE DI MANTOVA», «IL CORRIERE MERCANTILE», «LA GAZZETTA DEL LUNEDÌ», «GLI CORRIERE - ROVIGO» (): € 0,80 LO AL RESTANTO. «CRONACHE DEL MEZZOGIORNO» NELLE AREE DI DIFFUSIONE INDICATE (SOLI GIORNALE LOCALE: € 0,85 CON «IL CORRIERE DI ROMAGNA» (IN ROMAGNA E A SAN MARINO): € 1 «ULTIME NOTIZIE (ROMA)» «LA VOCE NUOVA DI PIACENZA»: € 1,00 A PACCHETTA CON «IL MATTINO» NELLA PROVINCIA DI BOLZANO: € 1,20 + PREZZO DEL QUOTIDIANO ABBINAMENTO FACOLTATIVO CON CHIESA IN VALLE D'AOSTA: € 6,10 + PREZZO DEL QUOTIDIANO CON FOGLIO «LA GAZZETTA DELLA MUTUA» IN PIEMONTE, VALLE D'AOSTA E PROVINCE DI SAVONA E IMPERIA: € 6,10 + PREZZO DEL QUOTIDIANO CON FOGLIO «EL 9 ÈO VALCONE» IN PIEMONTE, VALLE D'AOSTA E LIGURIA DI PONENTE. CON L'ECCHIO AL SABATO OBBLIGATORIO IN TUTTA ITALIA AL PREZZO COME LE SEGUENTI: € 0,90. PREZZI ESTERO: AUSTRIA, BELGIO, FRANCIA, GERMANIA, GRECIA, PORTOGALLO, SPAGNA € 1,00; SVIZZERA, PAESI SCANDINAVI € 2; SLOVENIA 1,50; REPUBBLICA CECA 2,00; UNGHERIA 2,00; CROAZIA 1,30; USA $ 1,50

È nata un'auto nuova.
Anzi due.

Fiat Stilo Multi Wagon.
Fuori station wagon, dentro monovolume

FIAT

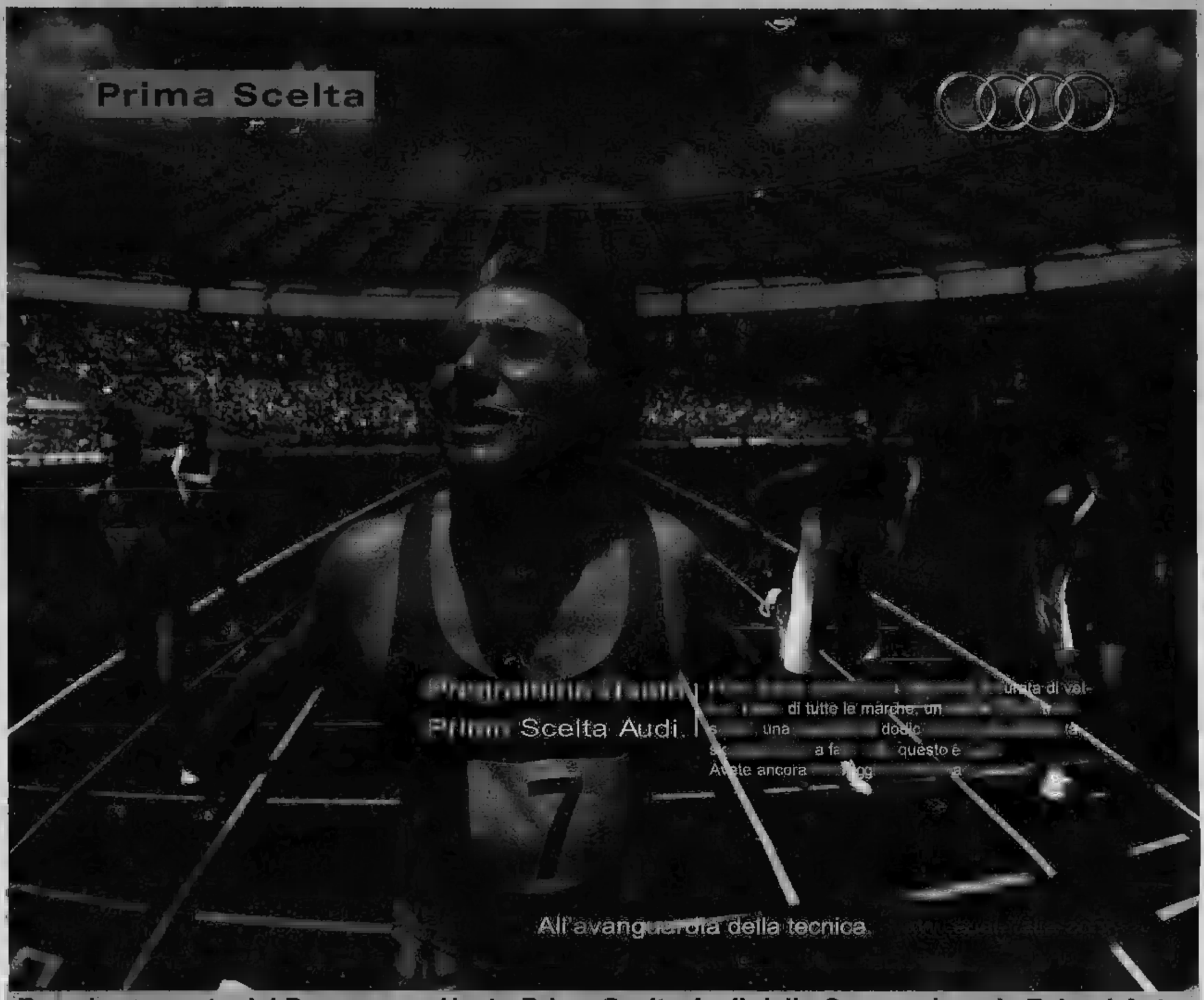

Ecco le proposte del Programma Usato Prima Scelta Audi della Concessionaria Zolezzi Auto:

MARCA	MODELLO	ANNO	MARCA	MODELLO	ANNO
AUDI	A3 18 AMBITION	1999	MERCEDES	CLASSE A 170 ELEGANCE	1999
AUDI	A6 2500 avant TDI TIPTRONIC	1998	MERCEDES	E200K BENZINA ■ FARI	1997
AUDI	A6 AVANT 18T QUATTRO	1998	MERCEDES	C 200 KOMPRESS SW	1999
AUDI	A4 BERLINA 19 TDI 130 CV	2001	OPEL	ASTRA 1900 TDI berlina	2000
AUDI	A4 AVANT 19 TDI QUATTRO	2002	OPEL	VECTRA SW 1900 TDI	2000
AUDI	A4 AVANT 18 TDI TURBO QUATTRO	1996	PEUGEOT	206 HDI	2000
AUDI	A4 AVANT 25 TDI	1999	PEUGEOT	306 1600 3 porte	1998
BMW	530 ■ BERLINA	1998	RENAULT	SCENIC 19 TD RXE	2000
FORD	FOCUS 16 BERLINA	1998	TOYOTA	MR2 1800	2000
FIAT	SEICENTO 899	1999	VOLVO	V70 2500 TD	1997
FIAT	PUNTO 19 JTD	2000	VOLVO	V40 1600	1998
FIAT	BRAVA TD ELX 100	1997	VOLVO	V40 1900 TDI	2001
FIAT	BRAVO JTD 105	1999	VW	PASSAT 19 TDI berlina	1999
FORD	KA 1300	1997	VW	PASSAT VARIANT 19 TDI	1999
FORD	KA 1300	1999	VW	GOLF 1600 confortline	1998
HONDA	AEREODEK 1800 SW	1998	VW	GOLF 19 TDI 130CV aut. Guidosimplex	2002

ZOLEZZI Auto ALBENGA - Reg. Poca,18 tel 0182 52594

Linea diretta con il nostro Responsabile Usato: tel 340 800 300 9

BAUME & MERCIER

GENEVE 1830

Linea

ACCIAIO E DIAMANTI
CINTURINI INTERCAMBIABILI
D'ACCIAIO, PELLE O TESSUTO.
www.baume-et-mercier.com

dal 1880

Gioielleria
Vecchia Savona
Via Paleocapa angolo Corso Italia

entrate in CARISA
come volete.
è più conveniente
www.carisa.it
CARISA

LA STAMPA
PAGINA 35 GIOVEDÌ 28
SAVONA
REDAZIONE SAVONA: PIAZZA MARCONI 3/5, TELEFONO 019 838571, FAX 019 810971, E-MAIL SAVONA@LASTAMPA.IT STAMPA IN TELEFONO 019 263910
PUBBLICITA' PUBLIKOMPASS S.P.A. PIAZZA MARCONI 3/5, TELEFONO 019 814887 / 811162, FAX 019 801808
E PROVINCIA

entrate in CARISA
come volete.
è più conveniente
800-010019
Servizio telefonico
CARISA

SONO GIA' ARRIVATI AL TETTO I PRIMI EDIFICI DELLA COOPERATIVA EDILE ALLO SVINCOLO DELL'AUTOSTRADA

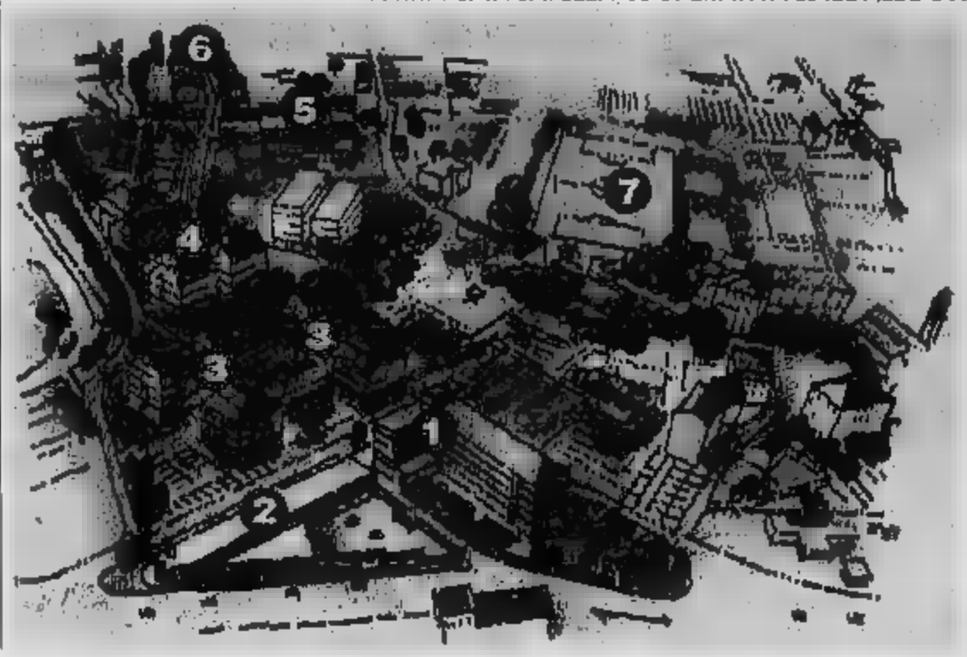

A Legino nasce un quartiere residenziale

SAVONA. Il cantiere «Giardini di Legino» della Cooperative Edile procede a gran ritmo, nelle ultime aree verdi fra la rampa che conduce all'autostrada, lo svincolo di piazzale Amburgo e la collina della 167. Nel disegno spicca il grande albergo ❶, il centro commerciale ❷ e varie tipologie di interventi edilizi che vanno da palazzine a quattro piani ❸, a tre ❹, case a schiera ❺ e villette ❻. Nel disegno è visibile sulla destra anche il campo da gioco del Csi ❼, che diventerà un sportivo con palloni pressostatici. Gli interventi sulle strutture sportive sono tuttavia opera della Curia. SERVIZIO A PAGINA 39

ITALIA-UNGHERIA 2-0

solo in panchina

Due a zero, con reti di Pepe e Foggia, per la rappresentativa italiana Under 20 di serie C ieri al Bacigalupo contro l'Ungheria. Davanti a circa 600 spettatori, alla fine delusi per il mancato impiego del portiere biancoblù Iacono, gli azzurrini hanno disputato un buon match, prima del quale il presidente Pira (foto) ha consegnato ai capitani i trofei offerti dal Savona Calcio e da La Stampa. SERVIZIO A PAGINA 47

ALLO STUDIO ANCHE L'ABOLIZIONE DELLA PRIMA ORA DI SOSTA GRATUITA E PARCHEGGI DI PIAZZA DEL POPOLO E IN VIA PIAVE

La giunta ripristina i parcometri nelle piazza del centro

Per aumentare gli incassi, anche i residenti dovranno pagare un abbonamento

Ermanno Branca
SAVONA

Nelle piazze di Savona torneranno i parcometri e inoltre verrà abolita l'ora gratuita negli altri parcheggi e i residenti del centro per poter lasciare l'auto vicino a casa dovranno pagare un abbonamento. Questa l'iniziativa ipotizzata dalla giunta nell'ambito della manovra di bilancio. Un piano che servirà a raddrizzare i conti del Comune ma che avrà poi ripercussioni devastanti su una città dove già oggi è difficile parcheggiare persino di notte. E' giusto sottolineare che si tratta ancora di un'ipotesi di lavoro ma la precarietà delle finanze comunali deve lasciare troppe illusioni. Provvedimenti che comunque mai si conciliano con la nuova isola pedonale che dovrebbe essere invece accompagnata da vaste aree di sosta gratuita.

La novità principale consiste nel ripristino dei parcometri in piazza Marconi, piazza Giulio II, piazza Saffi e piazza Mameli. Aree che oggi sono a sosta gratuita ma governate dal disco orario. Ora gli amministratori intendono trasformarle a pagamento prevedendo oltretutto una tariffa maggiorata di paria di 2 euro l'ora). La motivazione ufficiale è quella di voler garantire la rapida delle auto in centro e in verità il Comune bada soprattutto agli incassi.

Il ripristino dei parcometri comporterà anche l'abolizione del parcheggio gratuito per i residenti in centro città a cui verrà offerta la possibilità di sottoscrivere un abbonamento mensile di 15 euro. Una soluzione che per molti savonesi diventerà scelta obbligata.

In giunta si è parlato anche di un provvedimento pesanti: l'abolizione dell'ora di sosta gratuita in piazza del Popolo e in via Piave. L'Ata che gestisce il parcheggio si è subito scorta che quasi la degli automobilisti lascia l'auto meno di un'ora facendo sfumare almeno il 30 per cento degli incassi. Anche l'attuale abbonamento salirà da 20 a 25 euro al mese.

Una serie di provvedimenti che, se attuati, daranno il colpo di grazia alla viabilità. Del resto già nel precedente mandato la giunta aveva raddoppiato i parcheggi a pagamento (da 1000 a 1960 posti) senza creare nuovi posti gratuiti. Anzi, il passare degli anni sono stati cancellati i posteggi in piazza Diaz, quelli lungo corso Mazzini, buona parte dei parcheggi sotto la fortezza del Priamar. Di nuovi posti auto non si parla nemmeno in periferia. Continuando di questo passo, gli unici sicuri di avere il parcheggio saranno quelli che possiedono il box. Ma anche per i possidenti, la giunta sta preparando un regalo di Natale, visto che la manovra di bilancio prevede un del 15 cento della tassa sui passi carrai.

ASSOCIAZIONI

Deliberati i contributi

La giunta ha deliberato la prima parte dei contributi per le ni culturali e le iniziative turistiche. Queste le stanziate: Campanassa (2 mila euro), Aned (250), Corale Alpina (200), Banda Forzano mila), Calata Sbarbaro (9 mila), U Pregin (2 mila 600), Fratellanza Zinolese (1500), Sant'Ambrogio (5 700), Associazione Bagni marini (21 mila), Aics (1500), Associazione alpini (250). L'assessore al Turismo Wilma Pennino ha spiegato che si tratta prima parte buti e che il resto verrà deliberato entro fine anno, appena sarà completata la documentazione. (e. b.)

La giunta vuole ripristinare i parcometri nelle piazza del centro città

Una manovra da 3 milioni

Aumentano le tasse sulla casa e sui rifiuti
Rincari per asili nido e mense scolastiche

Il Comune prepara una stangata da milioni e mezzo aumenti dell'Ici (ma solo sulle seconde case), della tassa sulla spazzatura e di alcune tariffe fra cui asili nido e parcheggi. Una manovra «lacrime e sangue» che ha cominciato a prendere forma nell'ultima giunta e verrà tradotta in un bilancio 2003 particolarmente severo. Del resto i revisori dei conti avevano evidenziato l'indispensabilità finanziarie fresche. Se aumentare e tariffe è sempre impopolare per Ruggeri è meglio prendere la decisione a inizio mandato e magari sfruttando l'onda di protesta scatenata Finanziaria di Berlusconi.

Fra i mancati trasferimenti dallo stato (1 milione), i conti del depuratore (1 milione), i mutui (1,6) la giunta dovrà far quadrare disavanzo di oltre 3,5 milioni.

Visto che la Finanziaria ha bloccato l'aumento dell'addizionale Irpef, il Comune dovrà sfruttare l'Imposta sugli immobili. Resterà ferma l'aliquota del per mille sulla prima casa (è bandiera della prima giunta Ruggeri) ma verrà diminuita la detrazione, ovvero lo sconto, a 200 mila lire sempre sulla prima Un bonus che era stato anni dall'assessore Topi e che la giunta si rimangia per necessità. Sono previsti inoltre aumenti della aliquote sulle seconde case (dal 5 al 6 per mille) e sulle case affitte (dal 7 all'8 per mille), il resto l'imposta sulla casa a Savona fra le più basse della Liguria.

TARSU Altra stangata sulla spazzatura. Si parla del 15 per Il fatto che ci sia mezzo il passaggio da a tariffa non attenua l'esborso dovranno subire i savonesi. Fra l'altro negli ultimi anni gli aumenti sui rifiuti si sono susseguiti a ritmo costante. Andrà ancora peggio quando Cima Montà sarà chiusa.

Per le rette asili nido e i buoni pasto delle scuole ipotizzato parziale adeguamento tariffe ai servizi resi Comune. Tutto ciò dovrebbe tradursi in aumenti del 25 per cento.

Gli a cui è stato annunciato la decurtazione del Godani (Cultura), (Sport), (Turismo), Rambaudi (Servizi sociali). Quest'anno la Rambaudi si era salvata solo perchè aveva ricavato dalla Regioni contributi doppi (anche gli arretrati 2000) ma ora anche il sociale dovrà subire l'inevitabile decurtazione. [e. b.]

Va bene

Una ventina di studenti Calasanzio di Carcare hanno chiesto di partecipare agli stages organizzati dalle pubbliche assistenze. Risolveranno il problema della carenza di militi

Va male

Non si fermano neppure davanti alle statue del presepe. Sono i ladri che l'altro giorno hanno preso di mira la scuola materna di corso Vittorio Veneto. Legittima la rabbia bambini

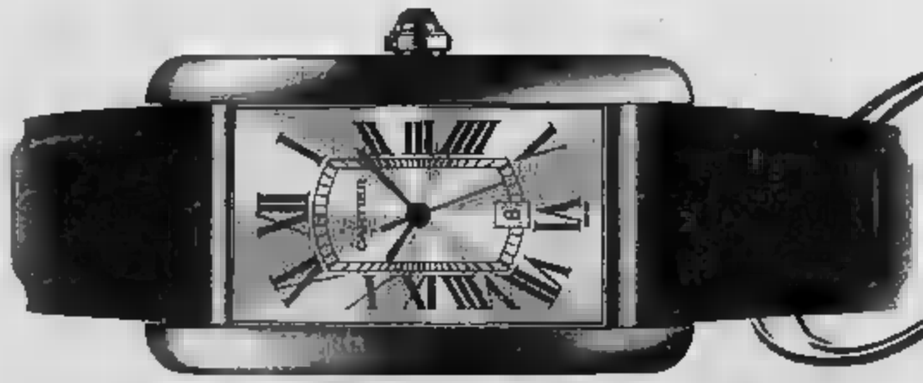
Cartier
delfino
Savona | via L. Corsi, 7 - Tel. 019 851798
Montre Tank Américaine - www.cartier.com

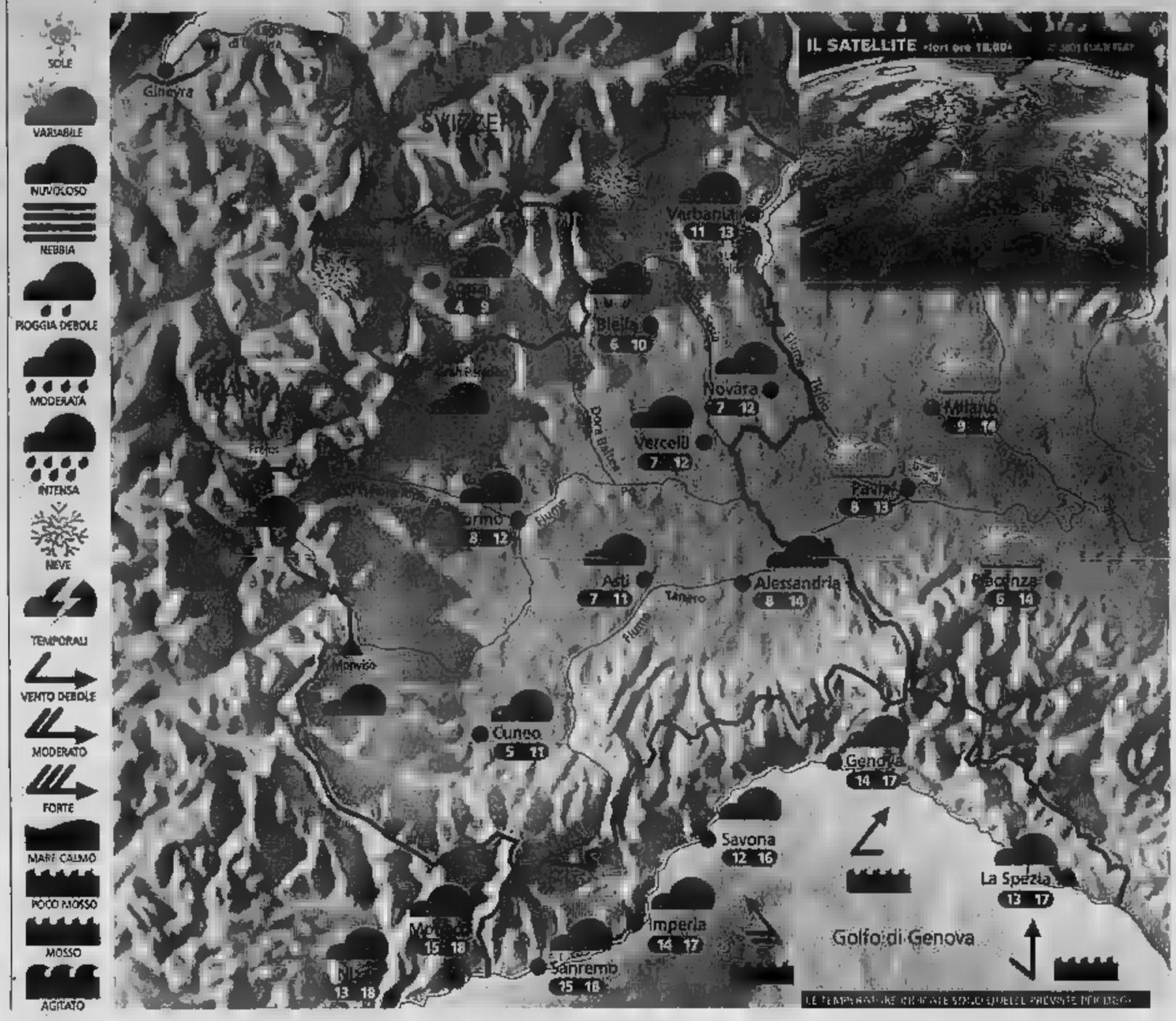

Situazione Ieri il maltempo sulle nostre regioni si è attenuato; la pressione è temporaneamente aumentata ma i nostri guai non sono finiti: da Ovest è infatti in arrivo una nuova veloce perturbazione che determinerà tempo perturbato dalla serata odierna sino alla mattinata di domani. In seguito prevarrà una generale variabilità

Previsioni Al mattino [illegible] montagna, parzialmente nuvoloso in pianura e lungo il [illegible]e ligure. Possibili banchi di nebbia sul Basso Piemonte. Con il passare delle ore le nubi andranno rapidamente intensificandosi e nel pomeriggio si registrerà una copertura compatta [illegible] rischio di qualche pioggia sulla Liguria. Prima di sera i fenomeni dovrebbero fare la [illegible] comparsa anche [illegible]le altre zone. Limite delle nevicate sui 1700 m. Temperatura in lieve flessione. Venti deboli, moderati in quota e sulla Liguria. Venerdì mattino [illegible] pioggia, [illegible] seguito schiarite.

ZOOM

I difetti del turismo alpino invernale

Sembra che la montagna così com'è: selvaggia, affascinante, misteriosa, non attiri più; bisogna «drogarla» per renderla più invitante. Ecco allora gli impianti di innevamento artificiale. Si lavora sodo da novembre, se il tempo aiuta, per preparare le piste. La località montana invernale è sempre più tecnologica, si fanno le metropolitane per portarti direttamente sulla pista e sfoggiare la super tuta multicolore, le fasce firmate e gli occhialini aerodinamici. C'è poi la smania di organizzare la giornata del turista in modo ossessivo: si parte con la sciata classica, poi c'è la gara, la randonnée, seguita dal corso di snowboard, il brindisi con il vin brulé, la flaccolata, lo shopping, la discoteca. Insomma c'è sempre la voglia di vedere una montagna per i giovani, quei giovani, non tutti per la verità, che se l'offerta è insufficiente, se nel paese non c'è vita, vanno altrove, preferiscono le mete calde e così in montagna si ritrovano gli anziani. Del resto, come dar torto agli operatori turistici? La montagna però andrebbe amata non per le svariate attività che vi si possono svolgere ma per la sua unicità. Ricreare ambienti cittadini in quota significa assassinarla, troviamo dunque un giusto equilibrio a uno sviluppo sostenibile.

A CURA DI: www.meteolive.it

PER CHI VIAGGIA

ANCONA	10 18	REGGIO CALABRIA	14 18
BARI	11 18	ROMA	10 20
BOLOGNA	8 16	VENEZIA	10 16
CAGLIARI	14 19	BARCELLONA	10 18
CATANIA	10 19	BRUXELLES	7 9
CATANZARO	12 16	FRANCOFORTE	5 10
FIRENZE	6 18	GINEVRA	6 10
OLBIA	13 18	LONDRA	10 12
PALERMO	14 20	MONACO DI BAVIERA	4 10
PERUGIA	6 17	PARIGI	4 9
POTENZA	7 15	ZURIGO	5 10

OGGI

IL SOLE: sorge alle [illegible] 7 e 44 minuti; culmina alle ore 12 e 17 minuti, tramonta alle ore 16 e 50 minuti

LA LUNA: si leva alle ore 0 e 2 minuti; cala alle ore 14 e 2 minuti

IDROCENTRO
www.idrocentro.com

Mi.Ma. Gallery
TAPPETI PERSIANI E ORIENTALI
NUOVI - VECCHI - ANTICHI
Via [illegible] 24 R - Savona - Tel. 019 8386385

REALIZZO TOTALE FINO AL 60%

DOMENICA APERTO

SCENDILETTI BUKARA LAHORE cad.	90x60	100.00 €	-60%	40.00 €
BUKARA LAHORE	120x80	130.00 €	-60%	52.00 €
BUKARA LAHORE	150x100	180.00 €	[illegible]	72.00 €
BUKARA LAHORE	180x125	290.00 €	-60%	116.00 €
BUKARA LAHORE	240x150	460.00 €	-60%	184.00 €
BUKARA LAHORE	[illegible]	[illegible]	-60%	252.00 €
SCENDILETTI BUKARA KASHMIR cad.	90x60	140.00 €	-60%	[illegible]
BUKARA KASHMIR SUPER FINE	[illegible]	220.00 €	-50%	110.00 €
BUKARA KASHMIR SUPER FINE	[illegible]	285.00 €	[illegible]	142.50 €
BUKARA KASHMIR SUPER FINE	195x125	430.00 €	-50%	215.00 €
BUKARA KASHMIR SUPER FINE	240x150	[illegible]	-50%	400.00 €
KIRMAN RAVER PERSIA	200x160	[illegible]	-50%	725.00 €
KIRMAN RAVER PERSIA	50x150	930.00 €	-50%	465.00 €
KASHAN VECCHIO PERSIA	[illegible]	[illegible]	[illegible]	920.00 €
MUSUL VECCHIO PERSIA	[illegible]	[illegible]	[illegible]	235.00 €
MUSUL VECCHIO PERSIA	[illegible]	360.00 €	-50%	[illegible]
KAIN MISTO SETA PERSIA	250x150	[illegible]	-50%	745.00 €
KAIN MISTO SETA PERSIA	[illegible]	390.00 €	-50%	195.00 €
ISFAHAN TRAMA SETA PERSIA	250x150	6200.00 €	-25%	4650.00 €
ISFAHAN TRAMA SETA [illegible]	170x110	2530.00 €	-25%	1897.50 €
HERIZ VECCHIO PERSIA	300x220	2170.00 €	-30%	1519.00 €
[illegible] KURK EXTRA FINE	200x140	2014.00 €	-30%	1409.00 €
VERAMIN KURK EXTRA FINE	150x100	1240.00 €	[illegible]	868.00 €
HERATI DECORATIVO EXTRA FINE	[illegible]	4500.00 €	-35%	2925.00 €

TABRIZ VECCHIO PERSIA	300x200	1200.00 €	-50%	640.00 €
KILIM [illegible]	250x170	725.00 €	[illegible]	435.00 €
KILIM PERSIA	[illegible]	390.00 €	-40%	234.00 €
[illegible]	[illegible]	1342.00 €	-25%	1006.00 €
ABADEH [illegible]	[illegible]	620.00 €	-25%	465.00 €
[illegible] FINISSIMO PERSIA	210x150	1342.00 €	-25%	1006.00 €
[illegible] FINISSIMO PERSIA	150x100	620.00 €	-25%	465.00 €
[illegible] FINE [illegible]	200x130	[illegible]	-35%	906.00 €
SARUK FINE PERSIA	[illegible]	[illegible]	-30%	868.00 €
KAZAKBAF DECORATIVO	[illegible]	612.00 €	-25%	459.00 €
KAZAKBAF DECORATIVO	150x100	900.00 €	-25%	675.00 €
KAZAKBAF DECORATIVO	[illegible]	1385.00 €	[illegible]	1039.00 €
KAZAKBAF DECORATIVO	200x150	[illegible]	-25%	1350.00 €
KAZAKBAF DECORATIVO	[illegible]	2550.00 €	-25%	1912.00 €
KAZAKBAF DECORATIVO	250x200	3000.00 €	-25%	2250.00 €
KAZAKBAF DECORATIVO	300x220	3960.00 €	-25%	2970.00 €
KAZAKBAF DECORATIVO	350x250	5250.00 €	-25%	3937.00 €
KAZAKBAF DECORATIVO	300x200	1440.00 €	-25%	1080.50 €
KAZAKBAF DECORATIVO	250x200	1680.00 €	-25%	1260.00 €
HERATI DECORATIVO EXTRA FINE	300x200	4500.00 €	-35%	2925.00 €
HERATI DECORATIVO EXTRA FINE	250x150	2510.00 €	-35%	1626.00 €
HERATI DECORATIVO EXTRA FINE	200x130	1950.00 €	-35%	1267.00 €
HERATI DECORATIVO EXTRA FINE	150x100	1125.00 €	-35%	730.00 €

FINO AD ESAURIMENTO SCORTE

ACCUSATO DI TRUFFA ALL'INAIL, FALSO E CORRUZIONE

Piro è indagato «Sono sereno»

SAV

«Sono sereno. Questa vicenda andrà a chiarirsi». Benedetto Piro, il presidente del Savona e dell'Imperia Calcio, gli addebiti con voce ferma.

Piro è accusato, assieme al fratello Antonio, di truffa ai danni dell'Inail, falso ideologico in atto pubblico e [illegible]. Ipotesi di reato che vengono contestate anche a Salvatore Martinelli: si sarebbero succeduti al vertice della Athena, una Srl di costruzioni edili e quali amministratori unici sarebbero adesso chiamati in causa, nell'ambito di una maxi-inchiesta avviata dalla procura di Bergamo che vede indagate 33 persone, per 24 [illegible] quali il pm ha già chiesto il rinvio a giudizio, sul quale dovrà pronunciarsi l'ufficio del gip a febbraio.

L'inchiesta ruoterebbe intorno [illegible] un impiegato dell'Inail di Berga[illegible]. La procura orobica lo accusa di [illegible] tangenti da imprese e imprenditori [illegible]0 mila euro, più due appartamenti e un garage a Dalmine), in cambio della manipolazione dei [illegible] relativi alle retribuzioni annuali delle aziende o [illegible] tasso specifico, vale a dire la percentuale dall'ammontare dei contributi da versare all'Inail.

L'impiegato, Leonardo Giancola, avrebbe modificato i [illegible] soltanto sui tabulati informatici: su quelli cartacei, in possesso degli imprenditori, sarebbe risultato tutto regolare [illegible] da superare controlli e verifiche. C'è anche un presunto mediatore tra le imprese e l'impiegato, un consulente del lavoro, Diego Pedroni. Secondo la procura di Bergamo l'Inail avrebbe subito, con questo meccanismo, un danno di oltre un milione e 200 mila [illegible].

Nello specifico, agli amministratori dell'Athena Srl viene contestato d'essersi procurato l'ingiusto profitto di 210 milioni di lire, pari al valore dei contributi che non sarebbero stati corrisposti all'Inail, grazie secondo il pm ai favori dell'impiegato disonesto, che avrebbe riportato sui tabulati un importo relativo alle retribuzioni corrisposte ai dipendenti per il 1997 pari a 23 milioni 542 mila anziché un miliardo 504 milioni. E ancora, la presunta corruzione: avrebbero dato [illegible] a Giancola 10 milioni per il «disturbo».

Ha detto ieri Benedetto Piro: «Le accuse si basano su quanto avrebbe detto questo impiegato, che io non [illegible] e al quale [illegible] ho [illegible] alcunché. La vicenda si andrà a chiarire, [illegible] sereno e fiducioso. Non ho commesso alcun reato». E l'Athena Srl? «La società era sospesa. L'ho rimessa a posto, ho versato gli anticipi Inail e me ne [illegible] andato». Piro [illegible] amareggiato, ma non si fa indietro. «Resto al Savona e all'Imperia Calcio per il bene dei tifosi e soprattutto per una questione di orgoglio [illegible] per lavorare su progetti di [illegible] delle due città». Vendere? «Se un imprenditore, magari con idee confuse o azzardate, venisse da me e mi proponesse un affare di un certo peso per l'acquisto della due squadre sicuramente potrei cederle. [illegible] sarebbe una valutazione di [illegible] e [illegible] scelta personale».

[f. pos.]

DUE GRUPPI, UNO DI ALBANESI E L'ALTRO DI SICILIANI, COINVOLTI NEL PESTAGGIO: I CARABINIERI HANNO POI RIPORTATO LA CALMA

Maxi-rissa nel pub: quattro denunciati

Scene da far-west l'altra notte sul lungomare di Varazze

Claudio Vimercati

VARAZZE

Quattro persone (due delle quali hanno dovuto ricorrere alle [illegible] dei medici del San Paolo) denunciate dai carabinieri. Altre quattro ricercate. Sono il bilancio di una maxi rissa scoppiata, l'altra notte, sul lungomare [illegible] Varazze, in corso Matteotti: due gruppi, uno di albanesi e l'altro di operai siciliani, [illegible] sono affrontati a calci e pugni, lanciandosi addosso bicchieri e bottiglie, qualcuno addirittura armato [illegible] coltello. I denunciati (l'accusa [illegible] concorso in rissa e lesioni) sono un albanese [illegible] 21 anni, H.A., residente a Varazze, e i siciliani S.G., 30, e D.V., 41, abitanti ad Agrigento e D.S., [illegible]7, di Paternò.

L'episodio è avvenuto poco dopo le 2. Secondo una prima ricostruzione da parte dei carabinieri sarebbe stato un banale motivo a scatenare [illegible] lite fra i due gruppi che si trovavano nel pub Hamburger Boy's. E dagli insulti e le offese, albanesi e siciliani sono passati alle [illegible] di fatto scatenando una rissa [illegible] stile far-west nel corso della quale sono volati bicchieri, bottiglie, sedie e qualcuno ha persino impugnato un coltello. Per riportare la calma sono dovute intervenire le pattuglie della radiomobile: quattro dei contendenti sono stati subito bloccati. Due, che avevano ferite da taglio, [illegible] stati soccorsi e accompagnati all'ospedale [illegible] Paolo per le cure del caso. Le prognosi sono rispettivamente [illegible] otto e quindici giorni.

Ma la vicenda non è ancora chiusa. Altre quattro persone, infatti, sarebbero rimaste coinvolte nella rissa e [illegible] riuscite a fare perdere le tracce, prima dell'arrivo delle pattuglie dei carabinieri. Gli inquirenti, però, ritengono vicina la loro identificazione. «Abbiamo ragione di credere - dicono alla caserma di corso Ricci - che si tratti di albanesi che abitano nel comprensorio di Savona».

Non è il primo grave episodio che si verifica sul lungo[illegible] di Varazze. Domenica notte, un'altra lite, tra due clienti dell'Hamburger boy's, era degenerata e in quel caso [illegible] la peggio era stato un albanese ferito in faccia dai cocci di un bicchiere. Lo straniero, al quale i medici avevano dovuto praticare cinquanta p[illegible] di sutura, ora rischia di rimanere sfigurato. Il suo aggressore, un genovese abitante a Cogoleto, era stato arrestato.

Il lungomare di Varazze teatro l'altra notte di una rissa tra albanesi e siciliani

Prostituzione

Sfruttatore arrestato dalla squadra mobile

SAVONA. Induzione, favoreggiamento e sfruttamento della prostituzione. Sono le accuse che hanno portato in carcere Elvis Kurtis, 20 anni, albanese, arrestato ieri mattina a Vado Ligure dalla squadra mobile nell'ambito di un'inchiesta [illegible] un giro di prostitute. Altre quattro persone, tra albanesi e [illegible] donna moldava, sono [illegible] denunciate a piede libero.

L'indagine, coordinata dalla procura della Repubblica, avrebbe anche fatto emergere collegamenti tra Savona e Novara. Le lucciole alloggiavano in Piemonte e periodicamente venivano condotte a Savona e Vado Ligure dove esercitavano la prostituzione. Fra loro anche una ragazza di nazionalità ceka che avrebbe raccontato alla polizia di [illegible] stata violentata da uno dei suoi sfruttatori.

Intanto la questura ha reso noto il bilancio dell'operazione «Vie libere»: decine di clandestini sono stati rimpatriati perchè non in regola [illegible] i permessi di soggiorno. [c. v.]

PIAZZALE MORONI

Studio di incisione svaligiato [illegible] ladri

Colpo da 14 mila euro nello studio di incisione Pink in piazzale Moroni. I ladri, che [illegible] entrati nei [illegible] dopo [illegible] forzato [illegible] finestra sul retro, hanno razziato tre telecamere digitali, un videoregistratore, alcune macchine fotografiche e chitarre elettriche. Quando il titolare, Massimiliano S., ha scoperto il furto, non ha potuto fare altro che chiamare la polizia. [c. v.]

ALBISOLA S.

Rubano alimentari due romeni denunciati

I carabinieri hanno denunciato due romeni, un ragazzo di 28 anni e una ragazza di 27, per un furto di confezioni di alimentari (per un importo di dieci euro) messo a segno ieri [illegible] un supermercato di corso Mazzini ad Albisola Superiore. Un altro extracomunitario è stato bloccato sempre ad Albisola dai militari dopo che aveva rubato una confezione di profumo, in una profumeria. [c. v.]

CELLE L.

Ritrovata l'auto di ladri acrobati

Importanti sviluppi nelle indagini dei carabinieri [illegible] tentativo di furto ai danni di un'azienda agricola in località Postetta a Celle, avvenuto due notti fa. I militari hanno ritrovato la macchina dei malviventi, probabil[illegible] ladri acrobati, [illegible] Renault Clio di colore grigio. A bordo dell'auto, sono stati trovati arnesi da scasso (cacciaviti, punteruoli, grimaldelli) e refurtiva: sei telefonini cellulari, un'autoradio, un amplificatore portatile, una chitarra, spartiti e [illegible] acustiche. [c. v.]

INFORTUNIO

Scivola dal ponteggio in un cantiere in porto

Infortunio sul lavoro, ieri pomeriggio, in un cantiere in porto. Alessandro P., 33 anni, di Quiliano, stava occupandosi [illegible] restauro di una barca quando è scivolato dal ponteggio. L'uomo ha riportato un trauma toracico per il quale è stato trasportato all'ospedale Santa Corona di Pietra Ligure. Le sue condizioni non sono gravi. [c. v.]

TRIBUNALE

Assaltò sette banche rapinatore condannato

Un rapinatore, Umberto De Capitè, [illegible] anni, originario di Sparanise (Caserta), accusato [illegible] aver messo a segno 7 colpi in banca in Liguria, è stato condan[illegible] ieri, con rito abbreviato, a Genova a [illegible] e 2 mesi di reclusione e al pagamento di 600 euro di multa. Tra gli assalti contestati [illegible] quello ai danni dell'agenzia del Banco di Chiavari ad Albisola Superiore.

DENUNCIA DELL'ENPA

Prorogata la pesca ai gianchetti

ALBENGA. Doveva essere il [illegible] l'ultimo anno [illegible] al novellame («gianchetti») ma a quanto pare anche nel 2003 si continueranno a gettare le reti per catturare il prelibato cibo marinaro da servire bollito con olio e limone o in frittelle dorate. Contro questa decisione, relativa a tre [illegible] (febbraio, marzo e aprile), che viene incontro alla ristorazione di livello, sono insorti i volontari dell'ente Protezione animali i quali ricordano [illegible] di bianchetti diventino, [illegible] lasciati crescere, [illegible] chilogrammi di pesce adulto. Secondo l'Enpa, le pressioni dei pescatori hanno ottenuto la proroga (portandola [illegible] due [illegible] mesi) che congiurerebbe a fare del «Mar Ligure, ogni giorno di più, un deserto».

La proroga, sempre secondo gli animalisti, andrebbe [illegible] gli sforzi dell'Unione Europea che cerca [illegible] ridurre drasticamente l'attività di prelievo nelle basse fasce costiere, ricche di posidonie (autentiche nursery dell'ittiofauna).

[r. sr.]

SUL COSTO DELLA VITA IL PRESIDENTE ZINO CHIAMA ANCHE IN CAUSA LE BANCHE

«Lasciate in euro tutti i prezzi»

La Confesercenti replica alla Confcommercio

[illegible]

Cartellini [illegible] prezzi indicanti anche la cifra in [illegible] oltreché in euro? «La proposta della Confcommercio serve solo a creare ulteriore confusione nel [illegible] matore. Invito tutti i commercianti di buon senso a non aderire, ma ad applicare prezzi chiari, leggibili e sostenibili»: è secca la replica di Franco Zino, presidente della Confesercenti, l'altra associazione sindacale [illegible] commercianti. E Zino aggiunge: «L'avvenimento dell'euro ci ha fatto scoprire una realtà che non conoscevano ed è che in Italia da anni stiamo vivendo al di sopra delle nostre possibilità. La casa e l'auto per [illegible] buona parte sono di proprietà delle banche e ora, grazie alla concessione dei piccoli sconfinamenti concessi dalle banche stesse, mediante [illegible] di credito, anche le piccole [illegible] quotidiane sono in parte del sistema bancario: telefonino, Internet, ecc. A Savona il proliferare di banche e agenzie raggiunge ormai quasi il grottesco e oltretutto occupano in [illegible] centrali importanti spazi commerciali e impoverendo l'immagine della città».

Il presidente della Confesercenti conclude: «Ci sono vie che al sabato o dopo le 17 di tutti i giorni sono praticamente chiuse e tristi: occorre che le autorità competenti impediscano l'insediamento di tali strutture in centro se posizionate a piano strada. Ma tutto questo è una logica ed è perchè a Savona c'è molta raccolta. I savonesi, difatti, accumulano e [illegible] investono».

[l. p.]

SANTI: «SAVONA NON HA CHIESTO FONDI ALLA REGIONE»

Una polemica sulle spiagge

E' polemica sul ripascimento delle spiagge. Il consigliere dell'Udc Pietro Santi ha presentato un'interpellanza al sindaco sugli interventi di salvaguardia dell'arenile [illegible] via Cittarosa, Fornaci e Zinola. Oltre a chiedere [illegible] realizzazione dei lavori in tempi brevi, Santi chiede alla giunta [illegible] mai non siano stati chiesti finanziamenti alla Regione per il ripascimento delle spiagge: «Vorrei conoscere il motivo per cui la g[illegible] ha avanzato progetti per la sistemazione delle spiagge, visto che la Regione ha finanziato interventi per una [illegible] di milioni di euro lungo tutto l'arco costiero, da Ventimiglia a Sarzana. [illegible] pare inverosimile che la città che ha ottenuto la bandiera blu per le spiagge non pensi poi a tutelare il proprio patrimonio turistico. Mi auguro che anche i Bagni marini si facciano sentire su questo tema». Santi si sofferma poi sui lavori più immediati a tutela delle spiagge: «Chiedo inoltre se siano stati realizzati quegli [illegible] di grigliatura, pulizia, ripascimento che [illegible] sotto avvengono nel mese di aprile [illegible] il rischio [illegible] compromettere la stagione balneare come l'anno scorso».

[e. b.]

L'UDIENZA PER LA CESSIONE DELLA BANCA A CARIGE

Caso Carisa, il giudice interroga la Consulta

SAVONA

Una eccezione di costituzionalità per il «caso Carisa». L'ha sollevata il giudice Emilio Fois, chiamato a pronunciarsi sulle richieste di rinvio a giudizio presentate dalla procura.

L'udienza era a ruolo ieri. Fois, quale giudice per l'udienza preliminare, era chiamato a decidere sulle richieste del procuratore capo Vincenzo Scoalstico e del sostituto Alberto Landolfi per [illegible] caso della cessione della Carisa, entrata nel patrimonio della Carige, dopo [illegible] stata corteggiata anche dalla Banca Toscana, uscita sconfitta dalla disputa finanziaria e parte offesa nel procedimento.

Le sette richieste di rinvio a giudizio chiamano in causa l'allora cda della Fondazione Carisa, detentore del pacchetto azionario di maggioranza della Carisa Spa. Sono gli ex presidenti Franco Bartolini e Giovanni Ricci e gli allora consiglieri Luciano Pasquale, Francesco Mario Careddu, Giancarlo Zunino, Alessandro Garbarino e Giovanni Veirana.

Sono accusati tutti di [illegible] in bilancio e di turbativa di pubblica gara. Bartolini deve anche rispondere di abuso d'ufficio, perchè non si sarebbe astenuto dalla votazione del cda della Fondazione, quella in cui si deliberò la cessione alla Carige della Carisa, a fronte di un presunto interes[illegible] proprio, essendogli stato promesso - sostengono i pm - dai vertici Carige la [illegible] a consigliere di amministrazione dell'istituto genovese.

Fois si è rivolto alla Corte costituzionale per chiedere se è compatibile al ruolo di giudice per l'udienza preliminare, essendo stato lui uno dei componenti del tribunale del riesa[illegible] che annullò il decreto di sequestro del pacchetto azionario della Carisa Spa, emettendo [illegible] fatto un giudizio, anche se astratto e in punta di diritto, sulla vicenda processuale.

[f. pos.]

LETTERE AL GIORNALE

Teatro [illegible] di Finale la replica del sindaco

Da attento osservatore qual è dei quotidiani eventi della [illegible] amata Finale Ligure, Luca Vecchiato avrebbe già dovuto accorgersi molti anni fa che sono in corso i lavori [illegible] recupero [illegible] Teatro Camillo Sivori. Quella che sta partendo in questi giorni in piazza Milano è solo la penultima [illegible] con la creazione di un nuovo corpo che ospiterà tutti i servizi tecnologici del Sivori. Il passo iniziale, nel corso della mia prima legislatura, aveva [illegible] il rifacimento del tetto per bloccare il lento, ma costante degrado, della struttura. Il secondo [illegible] ha riguardato la tinteggiatura della facciata che è tornata agli antichi splendori. Il terzo lotto, in corso di esecuzione, in[illegible] esclusivamente [illegible] restauro ligneo. L'intero progetto di recupero, firmato dall'architetto Ettore Piras, che si è già occupato della realizzazione del Teatro S. Agostino di Genova, sede [illegible] Compagnia della Tosse, ha ottenuto il benestare della Sovrintendenza.

Questa Amministrazione non ha nessun progetto faraonico. Tenta solo un[illegible] [illegible] dare una risposta ai numerosi problemi di Finale. Con tutte le difficoltà connesse, che il signor Vecchiato, già assessore ai Lavori pubblici, dovrebbe conoscere. Conservare integralmente il Sivori? [illegible] si esclude il corpo laterale, che ospiterà anche il nuovo ingresso a cui [illegible] accederà da via Ruffini [illegible] un sottopasso per evitare l'attraversamento dell'Aurelia. La [illegible] ottocentesca sarà integralmente recuperata. Finale non ha bisogno di un teatro? Non sono d'accordo. La sala Domus è privata, il museo c'è già (e con i nuovi spazi potrà crescere e arricchirsi), sabato inaugureremo la nuova biblioteca all'interno dell'ex convento di Santa Caterina interamente recuperato in questi ultimi anni. Finale ha bisogno di un vero teatro, anzi del «suo» teatro, ovvero il [illegible] Sivori. Non abbiamo mai enfaticamente preannunciato spettacoli costosi. Ma certamente il restaurato Sivori sarà in grado di ospitare gli spettacoli delle stagione teatrale invernale, i concerti della Sinfonica di Sanremo, già legata a Finale da [illegible] rapporto di amicizia e collaborazione, e tante altre manifestazioni, tra cui il prestigioso concorso [illegible] musica da camera «Palma d'oro». Il malinconico [illegible] al teatro Sivori, il signor Vecchiato lo avrebbe [illegible] en[illegible] dato se un sindaco ostinato non si fosse [illegible] in testa di riaprirlo dopo il menefreghismo e l'incuria delle precedenti amministrazioni.

Pier Paolo Corvone, sindaco di Finale L.

Parcheggi a Cairo meglio non cambiare

Talora cambiare è peggio che conservare. E' proprio [illegible] che potrebbe accadere se si applicasse [illegible] piano-traffico della giunta cairese. L'i[illegible] di eliminare i posti auto a lisca di pesce, ricavati dal senso unico in via Martiri della Libertà e in [illegible] Di Vittorio, per ripristinare il doppio [illegible] di circolazione, pare un vero boomerang. Prima di tutto, poichè questi posti-auto [illegible] sempre utilizzati e rappresentano quasi l'unica valvola di sfogo per il traffico. Poi, perchè difficil[illegible] si potrebbero sostituire con altrettanti posti-auto in [illegible] specifiche (come? A pagamento, a disco-orario?). Infine, perchè il doppio senso ci farebbe tornare alla caotica situazione del passato, con problemi a tutti i crocevia di Cairo Nuovo. Lasciamo tutto com'è. Abbiamo già Piazza della Vittoria come emblema del "cambiamento". Tanto ci basta.

Franco Xibilia, Cairo M.

NUMERI UTILI

FARMACIE DI TURNO

SAVONA

Sono di turno dalle ore 8,30-18,30:

Modena, corso Mazzini 54, telefono 019. 829862
Riccardi, via Pieve 38, telefono 850802
Valenti, via Giuliano, telefono 881156.

Il servizio notturno viene garantito dalle 19,30 alle [illegible] farmacia *Della Ferrera*, corso Italia, telefono 019. 827.202.

SONO INOLTRE REPERIBILI

[illegible]

CAIRO: *Manuelli*, via Roma 75, telefono 50[illegible]. (Per il notturno Giraudo, Mallare, tel. 586195 e San Giacomo di Cairo, tel. 509080).

MILLESIMO: *Savoldi*, piazza Italia 45, [illegible].

BARDINETO: *San Nicolò*, piazza [illegible] 1, tel. [illegible].

MURIALDO: *Odella*, Borgata Piano 48, [illegible].

VADESE

VADO: *Mazzarino*, via Aurelia 136, tel. 019 860231

SPOTORNO: *Cairoli*, piazza Colombo 1, telefono 019. 745342

PIETRA: *Finadri*, via Montaldo 14, telefono 629035 (Anche per il notturno anche per Finale, Borghetto, Loano, Boissano, Toirano).

FINALE LIGURE: *Assirelli*, via Fiume [illegible] telefono 019. 680623

BORGHETTO Comunale, via Europa 33, tel. 019. 971013

ALBENGANESE

ALBENGA: *Comunale*, via don Isoia, telefono 0182-51701

CERIALE: *Neri*, via Libertà 3, tel 0182.990032.

VILLANOVA: *Ranaldo*, via Roma, telefo[illegible] 0182. 582927 (anche notturno per Garlenda, Ortovero e Casanova).

ALASSINO

ALASSIO: *Sant'Ambrogio*, piazza Airaldi Durante, telefono 0182.648184 (Anche per il notturno)

ANDORA: *Borgarello*, via [illegible] 51, telefono 0182.85040

ALBISOLA-VARAZZE

ALBISOLA MARINA: *Dalla Concordia*, corso Bigliati 24, telefono 019.481618.

ALBISOLA SUPERIORE: *Alpina*, via Sant'Ione 76, telefono 019. 480242

VARAZZE: *Montenero*, vicolo Marchio 9, telefono 934610.

STATO CIVILE

SAVONA 27 NOVEMBRE

NATI. Gabriel Marvin Invincibile, Giulio Parodi, Carolina Barabino, Francesco Revello.

MORTI. Iolanda Adamo, 86 anni, Savona. I funerali si svolgeranno questa mattina alle 8 nella chiesa di San Francesco in piazza Bologna. Maria Oliva, [illegible] anni, Albissola Marina. Trasporto diretto questa mattina alle 9. Gemma Reberto, [illegible] anni, Vado Ligure. Trasporto diretto questa mattina alle 9,30. Antonino Neri, 82 anni, Savona. I funerali si svolgeranno questa mattina alle 9 nella chiesa parrocchiale di San Paolo in via Giusti. Carlo Garbarino, 85 anni, Varazze. Trasporto diretto questa [illegible] alle 9. Angelo Mazzoni, 72 anni, Varazze. Trasporto diretto oggi alle 14,30. Vittorio Oddera, [illegible] anni, Albisola Superiore. Trasporto diretto questa mattina alle 9,15. Stefano Bennardello, 94 anni, Genova. Trasporto diret[illegible] questa mattina alle 10,30. Andreina Rosso, 67 anni, Cengio. Trasporto diretto questa mattina alle 12.

ATTIVITA' AMMINISTRATIVA. Il Cescot Confesercenti organizza dal 2 dicembre un corso abilitante per la somministrazione e i requisiti del settore alimentare.

[illegible]

SAVONA

Parcheggi e viabilità

Domani sera alle 20,45 a Palazzo della Provincia si svolgerà un incontro dibattito su un tema attualissimo: «Parcheggi e viabilità», moderatore Antonio Amodio di Radio Savona Sound. Interverranno l'assessore Paolo Caviglia, il comandante della polizia municipale Igor Aloi, il comandante della polizia municipale genovese Nicolò Bozzo, Franco Zino per [illegible] Camera [illegible] commercio e i tecnici Emilio Barlocco e Livio Giraudo. [l. p.]

[illegible]

Donatori midollo osseo

I volontari della sezione Admo di Savona allestiranno sabato e domenica un gazebo in corso Italia angolo via Paleocapa: dalle 10 alle 19 [illegible] in vendita panettoni e pandoro e sarà disponibile materiale informativo sull'associazione.

Si potrà così contribuire attivamente all'opera di sensibilizzazione nei confronti della donazione di midollo osseo, nella speranza di salvare sempre più vite colpite dalla leucemia e dalle diverse forme di neoplasie del sangue. [l. p.]

Nei vicoli e nelle piazzette si respira l'aria della storia

Un viaggio nel Medioevo

Alla scoperta della Savona segreta

Centro della Savona medioevale era la Piazza del Brandale, dominata dall'antica torre civica del Brandale, risalente all'XI° secolo, facilmente distinguibile perché sulla facciata sono stati applicati pannello in ceramica rappresentante la «Mater Misericordiae» una fascia con gli stemmi delle famiglie illustri. All'interno conserva resti di affreschi medioevali e la «Campanassa», campana prende anche il nome.

Attiguo è il quattrocentesco «Palazzo degli Anziani» (la facciata però è del Settecento) e diversi cimeli storici e architettonici. In prossimità sorgono anche le Torri Corsi e Guarnieri. Attraverso l'apertura sottostante la Torre del Brandale si accede a destra in via Pia e di fronte in Vacchuoli su cui si affaccia il palazzo risalente al XV° secolo con portale in ardesia.

Via Pia stata per secoli ed è tuttora via più importante di Savona. Un tempo strada signorile su cui si affacciavano i palazzi delle famiglie savonesi, oggi vivace via commerciale.

Provenendo dalla Torre del Brandale, lungo la via, si incontra dapprima, sulla sinistra, il Palazzo Sansoni dove soggiornò per breve tempo papa Pio VII, quindi più avanti, sempre sulla sinistra, troviamo il Palazzo della Rovere (1495) commissionato a Giuliano da Sangallo dal cardinale Giuliano della Rovere, nipote di papa Sisto IV, e divenuto poi papa a sua volta col nome di Giulio II. Il palazzo passò poi agli Spinola, quindi ai Carretto nel Seicento ospitò un delle Clarisse. In epoca recente il palazzo tribunale ed ospita la Questura.

Procedendo lungo via Pia, sempre sulla sinistra, affaccia il Palazzo Pavese-Spinola del Cinquecento portale in ardesia ad atrio dipinto grottesche. Poco oltre via apre nella piazzetta della Maddalena dove si trova un'edicola settecentesca della Madonna Misericordia. Di fronte all'edicola, all'angolo con via Sacco, c'è il Palazzo Multedo-Sacco di fattura settecentesca.

Dalla piazzetta della Maddalena diparte anche via Spinola sulla cui destra troviamo il Palazzo Chiabrera appartenente al XVI-XVII secolo. Proseguendo per via Pia, verso via Paleocapa, possono essere ammirati una serie di splendidi portali in ardesia risalenti al XV secolo. Anche in questo tratto si affacciano i palazzi di antiche e nobili famiglie fra cui gli Spinola, i Naselli Feo, i Rovere ed i Cassinis.

I MONUMENTI

Il Rinascimento in un palazzo

Ritornando verso Brandale si costeggia il porto antico detto «Cu de bosu». L'area risistemata di recente, su cui si affacciano bei locali e ristorante, è dotata di grande fascino. Molto belli i vecchi lavatoi pubblici di piazza delle macine costituiti da lunghe vasche pietra un'elegante copertura in legno. Un ponte mobile, costruito di recente, collega le due sponde all'ingresso del porticciolo.

In corso Italia, fronte al palazzo ottocentesco che ospitava l'Ospedale San Paolo, troviamo Palazzo Delle Piane, opera nel 1910 dell'architetto Martinengo, che rappresenta dei più bei esempi costruzioni liberty in Savona.

Oggi sede della Camera di Commercio palazzo Ferrero Lamba Doria affaccia sul porto antico oggi destinato alle barche da diporto da pesca. Il Palazzo è una magnifica residenza signorile e rappresenta un magnifico esempio di rinascimentale savonese.

Esso è caratterizzato dalla grande quantità di decorazioni pittoriche delle pareti e delle volte all'interno. Si tratta affreschi di scuola cinquecentesca ligure, che dall'altro si sviluppano lungo lo scalone d'accesso «L'Allegoria del Tempo» e «Arti Liberali».

Nella seconda rampa e nella loggia alla veneziana prospicente il porto sono raffigurate le «Storie di Venere» e figure di amazzoni. Nel salotto anteriore sono affreschi delle «Storie di Paride» e nelle altre sale scene di carattere mitologico. Il palazzo rappresenta veramente trionfo dell'affresco rinascimentale in questa città tutto contribuisce a dare una sensazione di ricchezza e di sfolgorante bellezza. La visita allo splendido palazzo possibile in orario d'ufficio richiesta presso la portineria.

annaossola
abbigliamentoaccessori
BALAJÒ KJU:T
BARONI
QUBHA'
piazza chabrol, 14/r tel./fax 019.826548

CHARLESTON
• COMPACT DISC • MUSICASSETTE
• ACCESSORI • VIDEO MUSICALI E WALT DISNEY • DVD
PREVENDITA AUTORIZZATA BIGLIETTI CONCERTI
P.zza CHABROL, 9R • TEL 019.850.803 SAVONA

NMZO Woolrich Blauer
WP STORE
Via Sacco 1/3 - SAVONA
Tel. 019.814397
Giovedì e Venerdì orario continuato 9,30-19,30

MONNALISA®
Art Gallery
con SPECCHIO LA STAMPA
di Sabato 30 novembre
Troverete una pregevole Stampa!
Produzione e distribuzione
ITALGLASS MONNALISA Art Gallery
SAVONA - CENTRO STORICO
Via S. Maria Maggiore 3/5 Rosso
Loc. Baudini - SALE delle LANGHE (CN)
Tel. 0174.76170 - Fax 0174.75.344
www.italglass.it

ABBIGLIAMENTO ACCESSORI
E MOLTO ALTRO

FANTASY STORE CONCESSIONARIO
WALT DISNEY
Via Santa Maria Maggiore 9/R (Vicinanze P.zza Chabrol) Tel. 019/804471
Orario continuato - Aperto domenica

SITUAZIONE ESTREMAMENTE PESANTE A GENOVA DOVE ALMENO CENTOMILA ABITANTI DA IERI SONO SENZA ACQUA

Maltempo: cessato lo stato di allerta in Liguria

Albisola, cornicione crolla su due auto, frane in via Cimavalle e in Valbormida

SAVONA

E' [illegible]sato lo [illegible] di allerta [illegible] la Liguria: il maltempo ha concesso finalmente una tregua e ieri sono tornati il sole e lungo la costa temperature primaverili. Restano, [illegible]que, i danni provocati dai nubifragi degli ultimi giorni: nel Savonese e in particolare in Valbormida ci [illegible] ancora strade provinciali interrotte dalle frane, mentre in provincia di Genova è stato dichiarato lo stato di emergenza.

[illegible] Franata la strada comunale di località Conradi, a Murialdo. Il tracciato, che collega la zona dove sorge la cartiera alla frazione, [illegible] ceduto a causa delle precipitazioni di questi giorni. I residenti, tuttavia, pos[illegible] utilizzare un percorso secondario anche se sono costretti a parcheggiare le auto ad alcune centinaia [illegible] metri [illegible] distanza dalle [illegible]e. Sempre a Murialdo, la strada di via Costa [illegible] percorribile solo dalle vetture, dopo che parte del tracciato è crollato. Il sindaco, Bruno Odella, ha [illegible] un'ordinanza con cui si vieta [illegible] transito ai mezzi pesanti.

Ripristinato, invece, il traffico lungo viale della Libertà a Dego, dove [illegible] [illegible] verificato uno smottamento. Emergenza rientrata anche in località Marchetta, a Cengio, dove l'altro ieri la strada era stata invasa da circa [illegible] metri cubi di terra e detriti. Situazione [illegible] controllo, poi, ad Osiglia. [illegible] [illegible] caduto sulla provinciale [illegible] collega il paese a Millesimo [illegible] crea problemi alla viabilità. Sceso anche il livello delle acque nel bacino artificiale.

Proseguono, invece, i disagi per i residenti di Pallare e Bormida. La provinciale 15, bloccata da lunedì della [illegible] settimana dall'ennesima frana, rimarrà chiusa almeno sino alla fine della prossima settimana, [illegible] le condizioni meteorologiche miglioreranno [illegible] tracciato [illegible] riaperto a senso unico alternato. [illegible] caso contrario, come annunciato dall'Amministrazione provinciale, la strada continuerà [illegible] rimanere impraticabile, poiché si sono verificati nuovi smottamenti del terreno.

SAVONA Problemi anche in città e nel comprensorio. L'altra [illegible]ra, in via dei Piccone ad Albisola Superiore: un cornicione si è staccato [illegible] [illegible] stabile [illegible] quattro piani [illegible] i calcinacci [illegible] finiti su due auto, [illegible] Fiat Punto ed una Panda, [illegible] un motorino che sono rimasti danneggiati. A Savona, nella frazione [illegible] Cimavalle, [illegible] caduta di una frana ha isolato un palazzo abitato da due famiglie: il tratto [illegible] strada che porta all'edificio può essere percorso soltanto [illegible] piedi. [illegible] in [illegible] Pippo Garibaldi, le nove famiglie sgomberate dopo il crollo [illegible] un muro di contenimento, hanno passato [illegible] settimo giorno fuori dalle loro case.

Nel Savonese e in particolare in Valbormida ci sono [illegible] strade provinciali interrotte dalle frane

RIVIERA Sarà chiusa tra il 2 ed il 4 dicembre prossimi la strada provinciale 490 del colle del Melogno [illegible] km [illegible] + 350 all'altezza del bivio per Finalborgo – Calice fino all'intersezione con l'Aurelia. La tratta sarà interdetta al traffico veicolare tra le 8,30 e le 12 e dalle 13,30 [illegible] 17. La chiusura è dovuta alla caduta [illegible] numerosi massi.

[illegible]OVA E' pesante il bilancio dei danni provocati dal nubifragio di lunedì. Centomila persone [illegible] senz'acqua, [illegible] a mettersi in coda con taniche e secchi, per una grossa frana che l'altra notte ha danneggiato la conduttura principale d[illegible] Val Noci, cento metri di tubazione sulle alture [illegible] Creto, [illegible] una zona boscosa difficile da raggiungere. Alcune zone della cit[illegible] sono state rifornite [illegible] autobotti, [illegible] attesa [illegible] una riparazione complessa, che rende [illegible] l'uso di elicotteri, e [illegible] potrà essere completata prima di dieci giorni. Le zone rimaste a [illegible] sono Righi, Oregina, Fregoso, Begato, Rivarolo, Pino, San Pantaleo, Sant'Antonio, Quezzi sino [illegible] largo Merlo, San Fruttuoso alta, Pianderlino, Apparizione, Sant'Ilario, Quarto Alto, Sant'Eusebio. [illegible] Da ieri lo stato [illegible] allerta [illegible] cessato. I meteorologi prevedono per oggi [illegible] domani una nuvolosità diffusa con [illegible]ssibili lievi piovaschi. [illegible] domenica tornerà il sole. [c. v.]

CELLE, RAFFICA DI LAVORI CON I FONDI HAVEN

Passeggiata, illuminazione [illegible] fognature

Un'unica Passeggiata pedonale e ciclabile [illegible] Arenzano e Albissola Marina, ma anche il ricorso ad energia alternativa per l'illuminazione oltre al [illegible] ambientale dell'ex ferrovia e al completamento della rete fognaria. Sono alcuni degli interventi che [illegible] Comune di Celle farà [illegible] i soldi del [illegible] Haven. E' [illegible] deliberato [illegible] Dipartimento Tutela dell'Ambiente [illegible] Edilizia della Regione il piano per l'utilizzo dei fondi - da investire in risanamento ambientale - che oltre a Celle coinvolge i Comuni di Arenzano, Cogoleto, Albissola Marina e Superiore.

Il modellino in 3d di «Blue Belle», il nuovo motoryacht realizzato [illegible] Mondomarine che sarà varato martedì a Savona

DOVEVA CHIAMARSI «NEW YORK LADY», MA L'ARMATORE DOPO L'11 SETTEMBRE HA PREFERITO CAMBIARE NOME

Un nuovo varo, a battesimo «Blue Belle»

E' un motoryacht di 40 metri realizzato da Mondomarine

Fabio Pozzo

L'armatore, un costruttore americano, l'aveva chiamata «New York Lady». L'11 settembre, l'attacco terroristico agli Usa, gli ha fatto cambiare idea: meglio [illegible] girare il mondo con il nome della Grande Mela scritto in lettere dorate [illegible] poppa, non si sa mai. E così ha ribattezzato il suo nuovo yacht «Blue Belle».

«Blue Belle» sarà varata [illegible] di prossimo [illegible] Savona, dagli scali [illegible] Mondomarine. E' il quarantu[illegible] yacht che realizza il cantiere che fa capo al Gruppo Mondo di Gallo D'Alba dei fratelli Ferruccio ed Elio Stroppiana, che a Savona contano su uno staff composto da Paolo Andina, [illegible]ego Depetri e Angelo Giaccone.

Il «Blue Belle» è un 40 metri in lega leggera, frutto del lavoro di un team costituito da Cor D. Rover, [illegible] quale si devono le linee esterne, da Isabelle Blanchere, [illegible] ha curato [illegible] design degli interni, e dalla Sydac per [illegible] progetto di scafo e strutture.

«Blue Belle» [illegible] motorizzato [illegible] una coppia di MTU da 2.285 hp ciascuno [illegible] raggiunge una velocità massima di 21 nodi. La disposizione degli interni prevede un grande salone, [illegible] [illegible]sa [illegible] [illegible] pranzo per dieci ospiti, e la suite armatoriale [illegible] ufficio sul ponte principale; un salottino alle spalle della timoneria sul ponte superiore, [illegible] cui pozzetto di poppa è [illegible] con un tavolo per la cena all'aperto; quattro grandi cabine doppie, due matrimoniali e due [illegible] letti separati, sul ponte inferiore; e, infine, [illegible] vasto solarium, con bar, zona pranzo [illegible] jacuzzi, che [illegible] estende su tutto il ponte superiore.

«Blue Belle» segue al varo, recente, del «Blu Mizar», [illegible] 41 metri progettato dalla Navirex e da Aldo Cichero. In cantiere sono in costruzione altri due motoryacht: un 29 metri [illegible] [illegible]a leggera [illegible] disegnato sempre da Cichero con scafo e strutture progettate dalla Sydac, ed una «Navetta» di 24 metri semidislocante, ancora [illegible] progetto Navirex. Questi due yacht saranno varati [illegible] 2003. Sono inoltre in [illegible] fase [illegible] progettazione [illegible] Mondomarine [illegible] metri, [illegible] acciaio e lega leggera, con linee esterne di Cor D. Rover e scafo e strutture Sydac, e il Mondomarine 37 metri semidislocante in lega leggera, sempre su progetto di Cor [illegible]. Rover [illegible] Sydac.

Una veduta del cantiere Mondomarine, che sorge nell'area [illegible] Campanella

[illegible] cantiere ha anche importan[illegible] commesse nel settore del refitting. E' stato di recente portato a termine la ristrutturazione [illegible] «Quinta Santa Maria», [illegible] 27 metri [illegible] a vela [illegible] è attualmente ai lavori «Over The Rainbow», [illegible] motoryacht di legno di 32 metri [illegible] nel 1930.Metodo Moulding - con il quale [illegible]n gli stati realizzati Alba Lady e Blu Mizar - brevettato a livello mondiale.

IL BOOM [illegible]

SONO IN COSTRUZIONE 155 ALLOGGI, UN ALBERGO DA CENTO CAMERE [illegible] UN CENTRO COMMERCIALE

Crescono in fretta le case dei «Giardini di Legino»

Il cantiere della Cooperativa edile allo svincolo dell'autostrada procede a tempo record

SAVONA

Allo svincolo dell'autostrada [illegible] prendendo rapidamente corpo i «Giardini di Legino». Nelle ultime aree disponibili di Legino, accanto a piazzale Amburgo, la Cooperativa edile [illegible] realizzando un vero e proprio quartiere che una volta ultimato sarà composto di 155 appartamenti, [illegible] albergo, [illegible] centro commerciale, aree verdi, viabilità e parcheggi.

Secondo il progetto riprodotto [illegible] pagina 37, nei «Giardini di Legino» si insedieranno [illegible] persone [illegible] un'area che complessivamente [illegible] estende per [illegible] mila metri quadrati. [illegible] [illegible] commerciale verrà realizzato proprio sul ciglio di corso Svizzera, la rampa che conduce allo svincolo dell'autostrada, in modo sia da soddisfare le esigenze del nuovo quartiere, sia la potenziale clientela di passaggio. L'edificio sarà basso e [illegible] forma triangolare. Proprio accanto, sulla de[illegible] verrà costruito l'albergo, riconoscibile dalla forma ad «L». Un complesso che sarà realizzato su cinque piani, con 100 camere e 75 parcheggi.

Assai diversificate la tipologie edilizie di questo progetto che era stato avviato dal commissario prefettizio Vittorio Norelli nel 1994 e che è passato sostanzialmente indenne attraverso un palo di giunte prima di arrivare alla recente apertura del[illegible]. Verranno realizza[illegible] 6 palazzine [illegible] 4-5 piani che assorbiranno il maggior peso insediativo. Verso la collina sono previste quindi palazzine [illegible] 3 piani, casette a schiera e anche villette isolate con giardino. Solo una parte [illegible] questi alloggi sarà destinato alle [illegible] per le forze dell'ordine [illegible] mutui agevolati. Il resto sarà immesso sul mercato [illegible] valutazioni commerciali anche elevate.

Il cantiere della Cooperati[illegible] edile procede spedito e alcuni edifici sono già arrivati al tetto. L'idea è quella [illegible] [illegible] un nuovo quartiere che, a differenza delle [illegible] della 167, sarà corredato di tutti i servizi. La vicinanza con il polo sportivo che sta per realizzare la Curia intorno al campo da calcio Csl, aumenterà il pregio della zona. [e. b.]

PALAZZO DELLA PROVINCIA LA PAROLA AGLI ESPERTI

«Alimentazione e salute»

[illegible] Stasera alle 21 nella sala mostre della Provincia, per iniziativa [illegible] Confercenti, è in programma una conferenza sulle patologie relative alle sostanze presenti nei cibi convenzionali (pesticidi, additivi alimentari) e sulle caratteristiche dei cibi biologici. Relatori [illegible] il dottor Claudio Santi, psicoterapeuta [illegible] esperto [illegible] omeopatia, il [illegible] [illegible] Bianco, naturalista e tecnico delle colture biologiche e Gabriello Ferrero, operatore estetico. Secondo gli esperto «che il cibo sia fondamentale per la buona salute non è un segreto. Già nell'atto di scegliere il cibo ci affidiamo alla salute o a [illegible] malattia». Nel corso della conferenza, che [illegible] [illegible] sarà preceduta da un rinfresco con prodotti biologici aperto a tutti, [illegible] affronteranno anche i [illegible] dell'agricoltura biologica e [illegible] sistemi di controllo [illegible] quali è sottoposta. Naturalmente non mancherà una riflessione sulle allergie e [illegible] intolleranze alimentari. [l. p.]

Una significativa immagine del cantiere del nuovo complesso residenziale «Giardini di Legino», lungo corso Svizzera

Borse, pelletterie, accessori, cristalli e argenti per una scelta di classe

Centocinquant'anni di qualità

I negozi Prini operano a Savona dal 1850

La tradizione del marchio Prini risale al quando, in via Pia, i fondatori dell'azienda aprirono il primo negozio di pelletteria. Nel 1931 l'apertura dell'attuale sede in Via Paleocapa 127 R. Alla terza generazione,memori dell'esperienza acquisita Prini propone una vasta gamma di prodotti di prima qualità. Tra i marchi 1ª Classe by Alviero Martini, Borbonese, Mazzini, Calvin Klein, The Bridge, Kipling. Ma Prini è anche cristalleria e argenteria con il reparto Sheffield e il corner Swarovsky comprendente la gioielleria e l'esclusiva linea «Selection».

Prini 2, all'incrocio tra Italia e via Paleocapa offre il meglio della borse, della valigeria e degli accessori (sciarpe, foulard, guanti, cinture e tanto altro) con proposte fashion e di tendenza, una garanzia di professionalità e un'assistenza post-vendita che può vantare solo una realtà commerciale come questa, una grande esperienza alle spalle. Prini 2 nasce nel 1986 per dare risposte adeguate a una clientela che cerca esclusivamente prodotti di fascia medio-alta, sempre in linea con le ultime tendenze.

Tra le griffe più prestigiose Prada, Prada Sport, Gucci, Dolce e Gabbana per la borse, in esposizione a piano terra. Valigie, borsoni e trolley di Dolce e Gabbana, Dior, Fendi sono invece esposte al piano superiore.

Prini, dal 1996, è anche titolare del franchising Mandarina Duck in corso Italia.

Una tradizione che comincia alla fine degli Anni '60

Per il bambino l'eleganza è «firmata» Mariangela

Alla fine degli Anni '60, in corso Italia nasceva Mariangela, boutique per bambino, rivoluzionando il concetto di allora nel vestire il bambino. I bimbi, sino ad allora, vestivano molto classico e il mondo della moda scoprendo che anche i più piccoli potevano vestire fantasia, classe, eleganza e modernità. E nel negozio di Via Verzellino si proponevano capi innovativi, disegnati e realizzati da nuove ditte che stavano muovendo i primi passi nel mondo della moda under 16. Oggi i marchi presenti nel negozio sono tutti di spicco: Simonetta, Pinco Pallino, Timberland, Noveau-No', Armani, Fred Perry e tutte le migliori marche nazionali ed estere.

L'azienda di via Verzellino ha avuto negli anni una costante crescita, di pubblico e prestigio, ed è stata quasi una evoluzione naturale aprire, negli anni '90, un secondo punto vendita, Mariangela per Mg, destinato ad una donna moderna, elegante, raffinata. All'interno si trovano capi firmati Blumarine, Fusco, Class Cavalli, Fissore, Cucinelli, Voyage, Pianforini, Piazza Sempione.

Nel corso degli anni l'impegno, la passione, la competenza, la capacità di scegliere sempre firme di grande livello e al passo con i tempi, hanno permesso di mantenere il rapporto con una clientela esigente, raffinata ed estremamente qualificata.

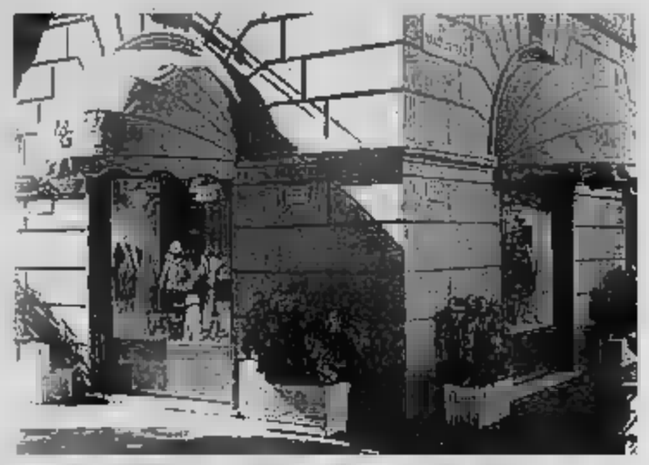

Le migliori griffes per vestire con eleganza curando ogni dettaglio

Abiti ed accessori per la donna in vetrina da The Big Spenders

Sette vetrine espositive, completamente nel 2001 The Big Spenders continua ad essere uno dei negozi più prestigiosi del centro di Savona. Al suo interno si trovano le griffes più prestigiose per la donna elegante: Gucci, Prada, Prada Sport, Fay e tanti altri ancora in grado di dare un tocco di classe ed eleganza alla donna di oggi che voglia essere moderna e sportiva o che decida di indossare il capo elegante e di gran classe per l'occasione importante.

The Big Spenders però non è solo vestiti ma offre alla clienti un vero e proprio servizio per essere eleganti e riuscire a trovare i giusti abbinamenti con l'abito. Per questo il suo interno c'è un vasto reparto espositivo con l'assortimento delle marche più prestigiose di accessori, scarpe e borse.

The Big Spenders, insomma, è l'indirizzo giusto per la donna di classe che cerca il prestigio raffinato in un abito o in un accessorio.

Accanto ai migliori marchi c'è anche un preciso servizio di sartoria su misura

Negro, prestigio e qualità dal 1922

L'abbigliamento maschile per chi veste classico e sportivo

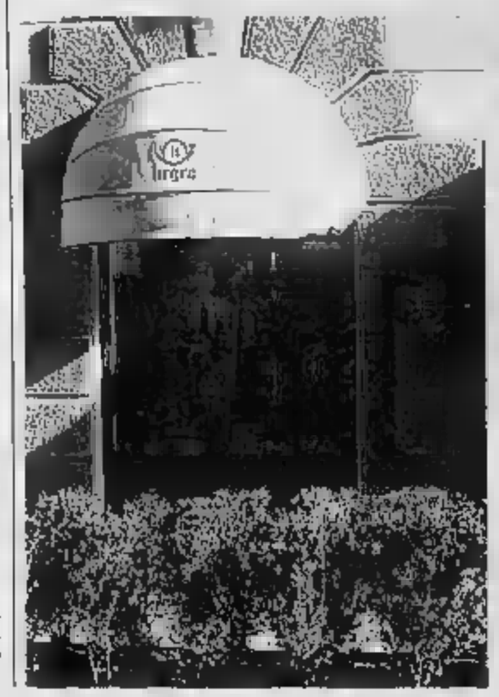

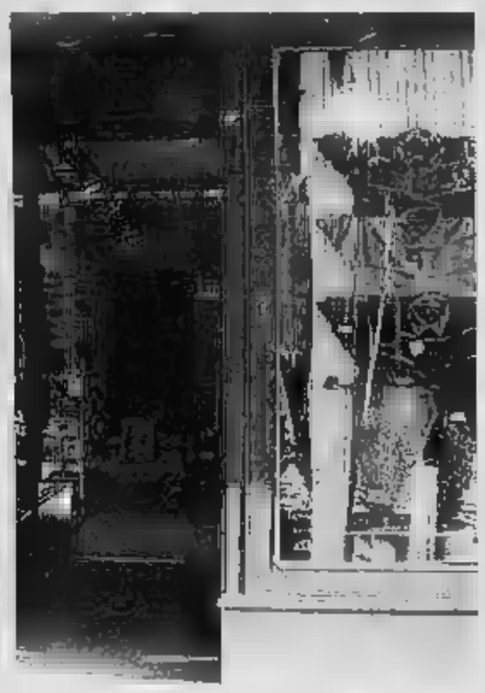

Dal 1922 la «sartoria Negro» divenne presto sinonimo di prestigio e garanzia di qualità, motivo per cui quando Gian Franco Bellando, attuale titolare, rilevò la ditta nel 1987, non lasciò invariato il nome, con l'intento di preservarne la fama, e trasformarla con impegno e sacrificio in una boutique che nell'abbigliamento maschile, espone i migliori marchi. Nella boutique di sono inseriti e si servono clienti che amano i dettagli e la cura dei particolari e grazie ad un servizio su misura si riescono soddisfare le esigenze di tutti. I marchi: Belvest, Cantarelli, Carlan, Rota Valentini, Barba, Orian, Trickers, Brunello Cucinelli Cash, Ma.Lo, Valstar, Husky, Marino e Bassi.

Cercando di compiacere le esigenze della cliente, nel 1999 i figli Elena e Riccardo aprono, a pochi metri da Negro, Blu by Negro, negozio nato per il tempo libero, per il vestire più casual, per chi ama vestire con stile gusto senza dover rinunciare alla giacca o ad un abbigliamento più impegnativo, ma non senza venire meno alla qualità. I marchi: Gant, Fred Perry, Alberto Aspesi, Avirex, Jackersom.

MG
di Giuliani Mariangela
Mariangela
Via Verzellino 25r - SAVONA
Tel. 019.827.452

negro
1922
Corso Italia 161/163 SAVONA
tel. 019.8336763
www.savonaonline.it/negro/
Blu by negro
Corso Italia 175r - SAVONA
tel. 019.805.017

PRINI
Paleocapa, 127r - SAVONA
Tel. 019.801.365
PRINI
Via Paleocapa, 122r - SAVONA
Tel. 019.824.891
www.prinishop.com

THE BIG SPENDERS
SAVONA
Corso Italia 87r
tel. 019.850.648
SAVONA
Corso Italia 67r
tel. 019.833.50.84
THE BIG SPENDERS

ANIMAZIONI E NEGOZI APERTI ANCHE DI SERA PER RILANCIARE IL COMMERCIO E OFFRIRE SERVIZI ALLA CLIENTELA

Le luci si accendono in Riviera

Tutti pronti per il grande shopping di Natale

Augusto Rembado

Da questo fine settimana, o al massimo dal prossimo, si accendono le luci di Natale e Capodanno in tutta la Riviera Finalese. Sarà una fine d'anno secondo tradizione, senza risparmi ma anche senza nuove idee. I negozi effettueranno un orario prolungato, in certi giorni resteranno aperti anche dalle 21 alle 23. Questa in sintesi la situazione. Mentre in altre località si scopre solo in questi anni il business dello shopping in Riviera l'apertura non stop dei negozi è una tradizione. Ad Alassio naturalmente ma anche a Finale e Loano.

BORGHETTO. Il Comune pagherà le luminarie. Spiega l'assessore e vice sindaco Santiago Vacca: «Le luci sono già pronte. Abbiamo scelto una linea uniforme per la città. In questi giorni incontreremo i commercianti, in particolare per prolungare eventualmente l'orario di apertura giorni clou Natale». Sarà ripetuto e ampliato il presepe vivente.

LOANO. Luminarie, addobbi, musica, animazione Babbi Natale e Befani. Saranno Comune e i Comitati dei commercianti a dar vita alle iniziative tradizionali per il periodo di Natale. Luci accese già dai prossimi giorni. I negozianti del «budello» non hanno ancora deciso se effettueranno l'apertura serale prolungata.

PIETRA. a Pietra il Comune a coprire i costi delle luminarie. Spiega il sindaco: «Abbiamo lasciato piena libertà ai negozianti di fare gli orari che vogliono, potranno tenere aperto sino a mezzanotte. Il 22 dicembre avremo una grande edizione del Confuoco con la partecipazione di molti sindaci del Ponente».

FINALE. Finale anticipa sempre la festa per la ricorrenza dell'Immacolata dell'8 dicembre. «Da questo fine settimana ci saranno le luminarie in tutte le città di cui si è occupata l'amministrazione. I negozianti con le associazioni di categoria si sono invece concentrate sull'animazione», dice l'assessore Mario Coletti. Spiega il presidente dell'Ascom Gian Carlo Marco: «Abbiamo concluso un buon accordo di collaborazione con il Comune. Quasi tutti i negozi hanno aderito alle nostre iniziative che prevedono, fra l'altro, la diffusione musicale in tutte le commerciali della città che eravamo stati i primi ad introdurre oltre 10 anni fa. Avremo certamente 4 serate di apertura serale dei negozi prima di Natale e Capodanno».

Si accendono le luci di Natale e Capodanno in tutta la Riviera

Il luna park sfratta il mercato

I banchi settimanali saranno spostati sino al 6 gennaio in via Unità d'Italia

FINALE L.

Da oggi alle 14, a conclusione del tradizionale mercato ambulante di Finalmarina, inizia l'«occupazione» di Wuillermin da parte delle giostre del «Luna park dell'Immacolata». Di conseguenza il mercato dei prossimi giovedì, sino al 6 gennaio, subirà delle modifiche. Ma il cambiamento più importante previsto con l'inizio dei lavori per il nuovo silo al sotto passeggiata a mare. In quel caso 30 banchi degli ambulanti dovranno emigrare.

Il luna park tradizionale su piazzale Wuillermin e su parte del lungomare sarà allestito dal 1° dicembre. I banchi del mercato per i giovedì dicembre e di inizio gennaio saranno trasferiti in via Unità d'Italia, via Mameli e Via de Raymondi. Di conseguenza in questa zona scatterà, dalle 5 alle 14, il divieto di circolazione. Il fermo auto interesserà anche un tratto di via Petrarca. Tutto dovrebbe tornare alla normalità dopo l'Epifania. Ma quest'anno ci sarà la novità del silo da 280 posti auto (diviso in tre blocchi) che verrà costruito sotto la promenade. Se non ci saranno rinvii intoppi, tecnici e non, i primi lavori di scavo sono previsti a gennaio. Con l'apertura del almeno 30 banchi dell'attuale mercato del giovedì avranno più spazio a ponente. «Saranno trasferiti in blocco in "coda" al nostro lungo mercato dalla parte opposta di levante a Finalpia. Dopo serie di incontri con gli ambulanti siamo arrivati a questa conclusione», ricorda l'assessore Mario Coletti. I lavori del grande silo dovrebbero durare meno due anni.

Mercato spostato anche a Pietra Ligure sempre a causa di lavori in corso. Da un paio di settimane 21 ambulanti del mercato del sabato mattina in viale della Repubblica hanno dovuto spostarsi dall'incrocio con via Sauro a levante del viale. Si spostati in blocco tutti i banchi. questo caso i lavori per a realizzazione del nuovo ponte sul torrente Maremola potrebbero dure oltre 3 anni. Per questa soluzione non sono mancate le polemiche. [a. r.]

NUOVI CHIARIMENTI SUL CASO ALBERGHI AD ALASSIO

«Nessuna delibera solo indicazioni»

«Non si tratta di "delibera illegittima" in quanto non è mai esistita una delibera, solo discussione maggioranza. La frase "non c'è alcun obbligo di vendere a prezzi convenzionati" non compare nella facetta di discussione perchè nell'occasione si discuteva esclusivamente circa l'obbligo di vendita. Ovvero il proprietario degli alloggi fosse obbligato ad alienarli. Risulta invece evidente l'obbligo vendere a prezzi convenzionati, sancito dall'articolo 11 della convenzione, nel momento in cui si decide vendere». Sono i chiarimenti forniti ieri dall'assessore all'urbanistica Alassio Marco Salvo, in alla vicenda delle trasformazioni alberghiere dell'edilizia convenzionata (sulla quale prosegue l'indagine della procura di Savona).

Ieri, intanto, in un comunicato, l'ex sindaco di Alassio Roberto Avogadro ha chiesto «un atto responsabile» ai consiglieri di maggioranza alassini «al centro di bufere giudiziarie», in vista del Consiglio comunale di domani sera: «quello delle dimissioni per uscire a alta da questa penosa vicenda». «Questa maggioranza deve guardare in faccia la realtà delle cose, le vicende giudiziarie in cui sindaco e assessori l'hanno condotta le hanno tolto ogni credibilità e legittimità», ha detto Avogadro. [m. br.]

LA

ALBENGA

Condannato a due mesi per sottrazione di beni

Due mesi (con la condizionale) e 200 multa. Questa la condanna dal giudice, ieri mattina in tribunale ad Albenga, per Giancarlo F. per «sottrazione di bene sottoposto a pignoramento». Al centro della vicenda c'è la vendita di un vaso pignorato. [m. br.]

Ritardi nel raddoppio del porto turistico

«Il sottoscritto unitamente a molti Loanesi si sta chiedendo da tempo quale lo stato di andamento dei lavori che dovrebbero portare al completamento del porto. Le opere risultano proseguire con incredibile lentezza, i tempi previsti per dare conclusa la non si rispettati dal concessionario. Si parla di varianti alle soluzioni progettuali originarie, modifiche alla convenzione, ma l'Amministrazione che fa?». Il quesito è posto al sindaco Vaccarezza dal Consigliere Alberto Dellisola. [a. r.]

SPOTORNO

Riprendono i lavori nel centro storico

Il rifacimento e della pavimentazione nel centro storico di Spotorno riprenderà nei primi mesi del 2003. Previsti dal Comune due lotti interventi da 490 mila e 250 mila euro. [a. r.]

NOLI

Proteste per il rifacimento di via Monastero

Ancora polemiche e proteste per i lavori di rifacimento della centralissima via Monastero a Noli. A farsi portavoce dei disagi corso è stata nell'ultima seduta del Consiglio la «Sinistra Alternativa». Approvati invece le nuove normative per il recupero abitativo dei sottotetti. [a. r.]

BORGHETTO

Rifondazione a convegno sul tema della pace

«Guerra o pace?». E' il titolo del convegno che si terrà sabato dalle 15,30 nell'ex sala consiliare di piazza Libertà a Borghetto a cura di Rifondazione comunista. Parteciperanno Franco Zunino (segretario provinciale) e Marco Ferrando (direzione nazionale). [a. r.]

CERIALE

Arrestato dai carabinieri per un residuo di pena

Cesare La Grotteria, 44 anni, è stato arrestato dai carabinieri perchè deve scontare due di pena di due anni e undici mesi per reati legati al mondo della droga. [c. v.]

LA MEDIA DI PIETRA PRESENTA IL SUO GIORNALINO TELEMATICO A PISA

A Loano il salone della scuola

Problemi definitivamente risolti a Borgio

Si conclude oggi a Loano il Salone dello Studente. Lezioni regolari per i ragazzi delle medie di Borgio e delle elementari di Borgeggi dopo i problemi strutturali dei giorni scorsi. La scuola media di Pietra presenta on line a Pisa il suo sito Internet.

LOANO. Si chiude oggi alle 17 il Salone dello Studente organizzato dal Distretto scolastico Finalese l'istituto superiore loanese (ex Colonia città di Torino). Presenti 15 istituti superiori del Ponente. «I ragazzi delle terze medie potranno approfondire, anche sotto forma di gioco, sulle scuole superiori», spiega il presidente Gabriello Castellazzi.

BORGIO. Lezioni regolari per i ragazzi della scuola media. Restano chiuse un paio di aule. «Aspettiamo il responso tecnici ma che ci saranno problemi. Probabilmente dovremmo programmare il rinforzo di alcune fondamenta», spiega il sindaco Gian Carlo Vadora.

BORGEGGI. Situazione più complicata per i 40 alunni delle scuole elementari «Sandro Pertini» Bergeggi dopo la scoperta che l'edificio presenta problemi di staticità soprattutto dovrà verificata la compattezza delle fondamenta. Del caso si occupano anche la magistratura Savonese e i carabinieri di Spotorno. Il sindaco Riccardo Borgo ha deciso, con la direzione didattica, i ragazzi tornino a scuola provvisoriamente nei locali del centro sociale. **PIETRA.** Una delegazione della scuola media è stata invitata a Pisa per presentare, in una apposita serata, il sito Internet degli alunni (www.scaldabanco.go.to) alla XIV Biennale del cinema e della multimedialità dai ragazzi. Le alunne di Claudia Tortora, Greta Resasco, Bianchelli, Roberta Cantarella, Laura Casto, Barbara Mazzucchelli, Clara Clementi e Martina Parise, che frequentano il laboratorio di giornalismo multimediale coordinato da Tiziana Palmieri, saranno accompagnate dall'insegnante di laboratorio Marco Braghini che le ha seguite due anni nella realizzazione sito. La prestigiosa presentazione avrà luogo questa sera. [a. r.]

Ad Albenga

Una polemica al centro anziani

ALBENGA. Gli anziani ultrasessantacinquenni Liguria si avviano ad essere più di un quarto. Grazie anche alle iscrizioni anagrafiche di pensionati piemontesi e lombardi, succede così che le «teste bianche» stanno diventando una su quattro.

L'industria ha iniziato a considerare questo quarto, anche meno attivo certamente più sapiente (gli americani dicono che c'è in loro un maggiore «know how»), nella pubblicità per aumentare le vendite, altrettanto accade in certi settori che agli anziani sono dedicati. La testimonianza di questa realtà giunge da una segnalazione di alcuni frequentatori del Centro Anziani di via Petrarca, (piano terra dell'ex pretura, Lungocenta). Essi dicono: «Frequentiamo il Centro e ci troviamo in compagnia per parlare e maggiormente per giocare a carte. Ma ciò era possibile alcuni anni fa. Ora non possiamo più farlo come volta perché i signori che aprono e che chiudono considerano un problema questa loro incombenza. Sembra che si dimentichino sistematicamente prima dell'orario. La chiusura sarebbe alle 18 ma quando le 17,30 incominciano a spostare sedie e a fare rumore ed è impossibile non alzarsi e andare».

Aggiunge la segnalazione: «D'estate ci si può fermare in piazza ma è un peccato lasciare quel Centro ben più caldo e riparato. Prima l'orario era dalle 9 alle 12 e dalle 14,30 alle 18. Lunedì, martedì e mercoledì il mattino è chiuso per pulizie. A novembre e dicembre le interruzioni sono così tante che ci vorrebbe una fotocopia per ricordarle. Chi si interessa degli anziani di Albenga?».

Per chi non ascoltasse (e dovrebbe farlo) questo invito, una ulteriore considerazione: se gli anziani con oltre 65 anni sono un quarto della popolazione, essi salgono ad oltre per della popolazione votante. [r. m.]

PER UN ESPROPRIO FATTO NEL 1984 A LECA D'ALBENGA PER LE CASE POPOLARI

Un privato fa sequestrare mezzo miliardo al Comune

ALBENGA

In base ad una sentenza della Corte di Appello, l'avvocato genovese Tiscornia ha fatto procedere al pignoramento delle somme in giacenza presso l'esattoria comunale per la somma di quasi miliardo di vecchie lire (per l'esattezza: 241 mila 240 euro). La motivazione è il recupero di una somma dovuta per l'esproprio di un terreno a Leca d'Albenga, acquisito Comune nel per edificarvi le case popolari. Il Comune aveva anticipato una ventina di milioni, salvo poi non liquidare i restanti 200.

Ma la procedura, verso la quale l'ente locale si è opposto, sarebbe solo la parte emersa di un iceberg (ammonterebbe complessivamente 10 miliardi di lire) che starebbe per abbattersi sulla cassa municipale, travolgendole.

Dice la giunta: «Le precedenti amministrazioni si sono disinteressate di numerose pratiche di esproprio che oggi, mano a mano, danno luogo a varie sentenze di condanna per importi che vedono rivalutarsi l'originario capitale di due, ed anche quattro volte».

si può pignorare quanto custodito da una esattoria comunale, casomai la procedura sarebbe possibile tesorerie lì, così replica l'amministrazione comunale che preannuncia appunto ricorso chiedendo l'immediata sospensione del provvedimento. Intanto Consiglio comunale di oggi, come già deciso, si sanerà la situazione. Ma come fare per il futuro? [r. sr.]

9 DICEMBRE CAMBIANO I VERTICI DEL «FANERO»

Assemblea in aeroporto

E' stata convocata lunedì dicembre l'assemblea dell'«Aeroporto di Villanova d'Albenga spa», la società di gestione scalo del ponente. All'ordine del giorno, oltre all'aumento di capitale, il rinnovo delle cariche per il prossimo triennio. voterà cioè (non escludendosi in oggi delle riconferme) per la carica di presidente, per quella di amministratore delegato e per il consiglio direttivo. Sino ad oggi le cariche sono state ricoperte rispettivamente da Pietro Balestra (anche sindaco di Villanova) e dal generale in pensione Pier Carlo Berta che del settore è della situazione dell'aeroporto ha una conoscenza tecnica specifica. dieci giorni dall'appuntamento si può dire che siano già iniziate le grandi manovre al fine formulare organigrammi in grado riscuotere un consenso perlomeno di maggioranza. All'interno dell'assemblea la maggioranza è in mano del centro-destra che dovrà trovare tuttavia un equilibrio fra gli «imperiesi» e i «savonesi». Per ora intende scoprirsi e rilasciare dichiarazioni. Uno dei candidati possibili presidenza è Franco Malpangotto, sindaco Borghetto Santo Spirito, un manager formatosi nella Piaggio di Finale Ligure e quindi un tecnico del settore. [r. sr.]

IERI A BORGHETTO

La minoranza ha abbandonato il Consiglio

BORGHETTO SS. La minoranza di «Progetto Borghetto» ha abbandonato ieri pomeriggio la seduta del Consiglio comunale. «Abbiamo chiesto uno spazio fisso sul giornale del Comune finanziato con i soldi di tutti i cittadini. Ci è stata negata questa possibilità così come quella di inserire persona autorevole da noi indicata nel di redazione. E' rispetto a questo allucinante posizione che abbiamo abbandonato l'aula. Questo atteggiamento oltraggia non solo noi ma i cittadini che hanno diritto di conoscere le nostre posizioni», ha detto Claudio Mastrogiorgio.

Replica il sindaco Malpangotto: «Lo spazio effettivamente già dedicato alla minoranza, decurtato delle rubriche, è già nel rapporto di circa 70%-30% decisamente corretto e in linea i risultati elettorali. "Borghetto News" non è politico. Veramente censurabile è l'abbandono dell'aula». [a. r.]

CONTESTATA LA DECISIONE DI OSPITARE UN INCONTRO CON COFFERATI

Il depuratore nel futuro di Finale

Il Comune presenta il piano triennale per gli investimenti

FINALE L.

Il collegamento della fognatura depuratore di Savona, il recupero (o il restauro) di Castel Gavone, del Teatro Sivori e di piazza Vittorio Emanuele e i lavori al porto. Sono gli interventi pubblici presenti nella Programmazione triennale 2003-2005 del Comune Finale che sarà presentato questa sera (ore 21) in Consiglio comunale. Polemiche con vignetta per la nuova piazzetta intitolata a Che Guevara e l'arrivo domenica, con il «patrocinio» del Comune, di Sergio Cofferati leader storico nazionale della Cigl che presenterà suo libro.

PROGRAMMA E' di quasi 21 milioni di euro l'impegno per il dell'amministrazione Cervone per quanto riguarda le opere pubbliche. «Saranno poi realizzate anche negli anni successivi», precisa il sindaco. Costeranno oltre un milione di euro il restauro del Teatro Sivori (un milione), il collegamento con la nuova condotta da Final-Zinola-Savona al depuratore consortile (7 milioni e 936 mila euro), restauro di Castel Govone (3 milioni e 356 mila euro), rifacim di piazza Emanuele (un milione e 291 mila euro), i lavori al porto di Capo San Donato (un milione e 1230 mila euro), la (primo lotto) degli argini del torrente Sciusa di Pia (un milione e mila euro). An il prossimo anno prevista la manutenzione di palazzo Ruffi (500 mila euro), lavori in piazza Abbazia (300 mila), la nuova fogna de La Selva (413 mila), lavori all'acquedotto (250 mila), manutenzione della ludoteca di Pia (330 mila), lavori negli edifici scolastici (350 mila), manutenzione dei cimiteri (165 mila) e altro ancora. Nel 2004 i due impegni maggiori previsti sono per il porto (1 milione e 497 mila euro) e per gli argini del torrente Sciuss (un milione e 776 mila euro). Un solo impegno di rilievo nel per la costruzione della mensa nelle scuole elementari e medie (826 mila euro).

CHE E' polemica da parte centro-destra di Finale per la decisione della giunta Cervone di intitolare una piazzetta a Che Guevara. Per manifestare il suo dissenso, già anticipato nell'ultima riunione dal consigliere di An Nicola Viassola, il Polo farà affiggere un manifesto ironico, con una grande vignetta.

COFFERATI Questa sera in apertura del Consiglio protesta da parte di «Finale nel 2000» per la decisione del Comune di patrocinare la prossima iniziativa dell'associazione «Liberamente» che domenica all'Auditorium di S.Caterina, ospita Sergio Cofferati. Secondo il centro destra l'istituzione comunale «non dovrebbe patrocinare iniziative politiche di parte». La giunta ritiene invece di «poter patrocinare iniziative o eventi che portano a Finale il big della politica della società nazionale». [a. r.]

LOTTA ALLA DROGA AD ALASSIO

Il questore in visita «Don Bosco»

Dopo la tappa al liceo Calasanzio di Carcare il questore di Savona ha portato la sua trentennale esperienza sui pericoli della droghe al «Don Bosco» di Alassio. Ex allievo salesiano di Andria (Bari) Benedetto Pansini, accompagnato dal vicequestore Anna Maria De Rosa, ha incontrato più di cento studenti dello storico istituto alassino po' di emozione». [m. br.]

Tally
Stampanti
Maya
Vismara
Polase
MIKASA
MONDO
LG
Findomestic
SkodaFabia
LAS
MERLO
BRA SERVIZI
SERVIZI ECOLOGICI
SPORT
PIEMONTE

Tally
Lega Pallavolo Serie A Femminile
GRANDA VOLLEY

Tally All Star Game
Pallavolo Serie A Femminile

Kinder ITALIA Kinder
RESTO DEL MONDO
Tally
Cuneo, 30 novembre 2002
Ore 15.15 - Palazzetto dello Sport S. Rocco Castagnaretta - Cuneo

PREVENDITA BIGLIETTI PRESSO:
• CUNEO GRANDA VOLLEY LIBERTAS - VIA L. BERTANO, 25 CUNEO • ARMANDO CITROËN - CUNEO, SALUZZO, MONDOVÌ, ALBA • IL PODIO SPORT - CUNEO, SALUZZO • CIAO RADIO - CUNEO, FOSSANO • BRA SERVIZI - C.SO MONVISO, 25 BRA • ALBA SPURGHI - STRADA STATALE ALBA/BRA, 5 ALBA • AMBIENTE SERVIZI - VIA SAVIGLIANO, 107 B SALUZZO • BAR OSCAR - VIA XX SETTEMBRE CUNEO • CENTRO SPORTIVO VALLE MAIRA - ROCCABRUNA DRONERO • COUNTRY CLUB - CUNEO

• Per tutti gli iscritti delle scuole inferiori e superiori della Provincia di Cuneo, in omaggio sull'acquisto del biglietto una maglietta MIKASA "ALL STAR GAME".
• Alla scuola con il maggior numero di iscritti due palloni MIKASA autografati con le firme della Nazionale italiana e del resto del Mondo.

IN CONSIGLIO COMUNALE E' ROTTURA ANCHE A PROPOSITO DELL'ACCORDO PER ULTIMARE I CASEGGIATI IN LOCALITA' BUGLIO

«Il centro storico non è degradato»

Sugli interventi di recupero a Cairo la minoranza polemizza

CAIRO M.

Il centro storico e [illegible] ne per terminare i palazzi ex Cocedi al centro della polemiche fra maggioranza [illegible] opposizione nell'ultimo Consiglio comunale. Per quanto riguarda la zona di via Roma, il punto che ha destato le maggiori perplessità è stato quello attinente all'attuazione della legge regionale sulla perimetrazione dei centri storici degradati. Perimetrazione che la giunta Chebello ha fatto coincidere con tutto il centro storico, consentendo, così, per i proprietari che intendono [illegible] interventi di recupero, un abbattimento sino al [illegible] degli oneri [illegible] urbanizzazione, nonché uno snellimento delle procedure amministrative. Decisione, quella di ampliare a tutto il centro storico tali agevolazioni, che ha destato parecchie perplessità nella minoranza, visto che la legge regionale parla chiaramente di scenari di effettivo degrado con situazioni di inadeguatezza statica ed igienica, deterioramento degli aspetti estetici, carenza o insufficienza delle infrastrutture a rete, perdita di vitalità dell'organismo urbano, specie [illegible] relazione al trasferimento o cessazione delle attività [illegible]. Insomma, per la minoranza non [illegible] può [illegible] fare [illegible] un'erba [illegible] fascio [illegible] [illegible] proprio nel centro storico ci [illegible] alcuni dei negozi più belli [illegible] prestigiosi di Cairo, così come [illegible] sono palazzine già elegantemente ristrutturate.

Il centro storico di Cairo al centro delle polemiche fra maggioranza e opposizione

Risponde, però, il [illegible] Chebello: «Non vedo [illegible] problema; la riduzione delle entrate per gli oneri [illegible] urbanizzazione saranno, in fondo, [illegible] rilevanti [illegible] comunque, passano in [illegible]do piano rispetto alla prospettiva di dare un input di ulteriore vitalità al centro storico».

La minoranza ha poi addirittura rifiutato di partecipare alla votazione della convenzione [illegible] l'Arte per il completamento dei due palazzi ex Cocedi. Una protesta dettata, innanzitutto, [illegible] ritardi [illegible] cui la maggioranza ha provveduto a far pervenire all'opposizione la documentazione. In secondo luogo, poi, la minoranza ha accusato la giunta di non aver fatto nulla per tutelare i diritti degli ex soci. Replica, però, Chebello: «Hanno governato [illegible] questa città [illegible] [illegible] senza far nulla per [illegible] questa vicenda, ed ora che si sta risolvendo accusano [illegible] di non pensare agli ex soci? Non credono che, se ci fosse stata la possibilità [illegible] [illegible] indennizzo, l'avrei afferrata al volo?». [m. ca.]

Preoccupa il futuro dell'ospedale

Il sindacato «Ugl» dei medici di Cairo rivendica un maggior coinvolgimento

CAIRO M.

Preoccupazione per la situazione dell'ospedale. E questa volta non si tratta di comitati e semplici cittadini, [illegible] di polemiche interne [illegible], una volta emerse, si cerca poi di ridimensionare etichettandole come una semplice questione di soldi. Ora sono gli stessi medici, [illegible] principale sindacato dei medici ospedalieri, a porre l'accento [illegible] uno scenario ad alto rischio.

Spiegano, dai vertici p[illegible]ciale della UGL, l'Unione generale del lavoro: «Sempre più spesso si parla di un ridimensionamento dell'ospedale [illegible] Cairo, di un piano regionale a riguardo e dell'obiettivo di riduzione [illegible] semplice attività ambulatoriale e di day hospital. Non a caso ci domandiamo perché, dopo un ampliamento strutturale dell'ospedale tanto enfatizzato, stiamo assistendo ad una progressiva riduzione del numero dei medici operanti in molti servizi ospedalieri, con [illegible] mento dei carichi di lavoro e dei turni [illegible] pronta disponibilità, ben oltre quanto previsto [illegible] contratto di lavoro».

[illegible] non [illegible]lo: «Poiché ogni decisione viene presa dai responsabili dei servizi posti a Savona, la professionalità dei medici cairesi viene ulteriormente sminuita, non tenendo in alcuna considerazione la puntuale conoscenza dei fabbisogni sanitari della popolazione valbormidese, mentre sarebbe auspicabile [illegible] maggiore coinvolgimento dei [illegible] locali nella gestione del "loro" ospedale, con ripristino [illegible] dirigenze locali o del numero dei [illegible]dici in servizio, almeno così come è previsto dalla pianta organica».

E concludono al sindacato dei medici: «La popolazione della Valbormida potrebbe [illegible] eccessivamente penalizzata da un eccessivo accentramento dalla "salute" [illegible] Savona, [illegible] il rischio di aumentare [illegible] già presente, ed evidentemente sottovalutata, tendenza [illegible] impiega[illegible] maggiormente i servizi del basso Piemonte, ennesimo atto di [illegible] "migrazione" sanitaria che danneggerebbe ulteriormente le risorse sanitarie regionali liguri». [m. ca.]

ASSEMBLEA PER LO SPORTELLO IN LOCALITA' VALLE

Murialdo difende l'ufficio postale

MURIALDO

Il sindaco Bruno Odella convocherà un incontro con i firmatari [illegible] petizione; circa 300 perso[illegible]. Era stata p[illegible] nei mesi scorsi contro la soppressione dell'ufficio postale di località Valle.

La decisione di indire un'assemblea pubblica, che si svolgerà i primi giorni della prossima settimana, [illegible] spiega il sindaco arriva dopo che i funzionari delle Poste hanno annunciato che [illegible] servizio non verrà chiuso e rimarrà attivo un solo giorno la settimana [illegible] contro i tre attuali. Osserva Bruno Odella: «Ritengo che la proposta [illegible] mantenere in funzione lo sportello un solo giorno la settimana debba venire esaminata dai residenti. A loro spetterà la decisione di accoglierla o meno».

[illegible] provvedimento delle Poste, infatti, non sembra, almeno [illegible]no [illegible] questo momento, incontrare [illegible] favore degli utenti. Il timore [illegible] la preoccupazione dei residenti è che tale decisione possa preludere, magari fra un anno, alla chiusura definitiva del servizio, importante in particolare per le persone anz[illegible] che risiedono nella frazione e in quelle limitrofe.

Appaiono soddisfatti, invece, gli abitanti di Caragna, borgata di Calizzano. Qui lo sportello, che rischiava [illegible] [illegible] soppresso in maniera definitiva e che viene gestito dallo stesso operatore che si occupa di quello di Valle, rimarrà aperto due giorni la settimana. [l. b.]

Incendio doloso

Un cairese denunciato e ricoverato in ospedale

CAIRO M. Aveva appiccato il fuoco ad un cumulo di fieno, [illegible] in pochi minuti le fiamme [illegible] [illegible] propagate [illegible] all'interno del capannone pieno di paglia. Lui, invece di dare l'allarme, si era allontanato.

Ma i carabinieri della Compagnia di Cairo Montenotte dopo una breve indagine sono riusciti [illegible] risalire all'autore dell'incendio che domenica scorsa aveva gravemente danneggiato il magazzino in [illegible] della Resistenza, a Cairo.

Ora su V.A., [illegible] anni, cairese, pende una denuncia a piede libero. Dovrà rispondere del reato di incendio doloso. Ai militari, l'uomo ha risposto che aveva appiccato [illegible] fuoco al piccolo cumulo di fieno per passatempo. Il cairese è stato ricoverato nel reparto psichiatrico [illegible] San Paolo di Savona.

A segnalare l'incendio [illegible]no [illegible] alcuni passanti e per spegnere le fiamme i pompieri avevano dovuto lavorare alcune ore. [l.b.]

CONCERTO DE I «DREAM SKY» PER L'ISTITUTO SECONDARIO DI CAIRO [illegible] I «WORLD ORDER» PER IL CALASANZIO

Cairo ospita il Salone dello studente

Un appuntamento organizzato dal Distretto scolastico n°6

CAIRO M.

[illegible] dello studente: per una scelta consapevole. Sabato, a partire dalle ore 9, nella tensostruttura degli impianti [illegible] in località Vesima, si svolgerà la decima edizione del Salone dello studente. Un appuntamento, organizzato dal Distretto scolastico n°6, Comune di Cairo, Provincia di Savona, con la collaborazione di Csa Liguria e Irre Liguria, che negli anni ha saputo crescere in [illegible]ora esponenziale, come conferma la presidente del distretto scolastico, Maria Teresa Gostoni: «All'inizio il salone era stato accusato di mercificare l'istruzione, ma i risultati hanno categoricamente smentito tale affermazione, confermando, invece, la qualità e [illegible] valenza [illegible] importante supporto orientativo per le scelte degli studenti e delle loro famiglie». E, quasi a festeggiare il decennale, l'edizione di quest'anno sarà particolarmente ricca, [illegible] ben diciotto istituti superiori, [illegible] quali si aggiungeranno lo Ial, il Centro per l'impiego di Carcare e gli Ostelli. Novità sarà, poi, anche il settore dedicato all'intrattenimento, con, a partire dalle 14,30, gli spettacoli teatrali a cura delle scuole Medie [illegible] Carcare, Cairo e Millesimo; il [illegible] a cura delle scuole superiori, con i «Dream Sky» per l'Istituto secondario superiore [illegible] Cairo e i «World Order» per il Liceo Calasanzio; a cui seguirà il «Laboratorio di orientamento per i genitori» a cura della Provincia, assessorato alle Politiche attive del lavoro.

Ma, ovviamente, i principali protagonisti del salone, che non a caso [illegible] intitola «Cerco la mia scuola - Itinerari di orientamento per una scelta dopo la scuola media», saranno, appunto, gli stand dei vari istituti superiori.

Saranno presenti: Liceo Calasanzio di Carcare; Istituto [illegible]dario superiore di Cairo (Fatetta, Itis, Ipsia); Istituto "Mazzini-Pancaldo-Martini di Savona; Istituto tecnico industriale G.Ferraris di Savona; Istituto tecnico commerciale Boselli [illegible] Savona; Istituto alberghiero Migliorini di Finale Ligure; Istituto secondario superiore Piero Cillario Ferraro di Alba; Liceo Chiabrera di Savona; Liceo Della Rovere di Savona; Liceo scientifico linguistico aziendale Don Bosco di Alassio; Istituto tecnico agrario di Mondovì; Istituto statale d'arte J.Ottolenghi di Acqui Terme; Istituto professionale [illegible] Stato per l'agricoltura [illegible] l'ambiente di Ormea; Istituto professionale agrario Aicardi [illegible] Albenga; Istituto tecnico agrario Umberto I di Alba; Istituto tecnico aeronautico F.Baracca di Forlì.

Ad essi, [illegible] già detto, si aggiungeranno, Informagiovani, Ial, Centro per l'impiego [illegible] l'Associazione italiana alberghi per la gioventù. [m. ca.]

LEZIONE DOMANI AL «FATETTA» DI CAIRO

Ricerca e malattie genetiche

[illegible] Domani, all'Istituto Fatetta, [illegible] parlerà di ricerca e malattie genetiche. Il convegno, organizzato dallo Zonta Club Valbormida presieduto dalla professoressa Mariella Pella, [illegible] promosso da Telethon. [illegible] partire dalle 9 salirà in cattedra la ricercatrice dell'ospedale Gallifera [illegible] Genova, dottoressa Nadia Francesca, che illustrerà [illegible] oltre 150 studenti, suddivisi in due turni, i confini della genetica [illegible] l'importanza [illegible] contributi raccolti [illegible] Telethon per far progredire [illegible] ricerca, [illegible] [illegible] per sconfiggere gravi malattie genetiche. L'iniziativa rientra nel programma dello Zonta Club Valbormida, che già collabora [illegible] Telethon così come con Il Telefono Azzurro, per il triennio 2002-2004. Obiettivo, avviare una capillare opera di sensibilizzazione alla cultura della p[illegible] rispetto a gravi patologie, con una serie di incontri iniziati [illegible]di scorso, [illegible] un'affollata riunione sulla «Prevenzione e terapia [illegible] tumori della sfera femminile», e che proseguiranno [illegible] altri incontri incentrati su temi d'attualità come i disturbi dell'alimentazione (anoressia e bulimia) o la prevenzione e le terapie dell'Alzheimer. [m. ca.]

PUBBLICAZIONE AVVISI DI

GARE D'APPALTO
BANDI DI CONCORSO
BILANCI

Siamo a Vostra disposizione
per fornirVi preventivi [illegible] tutta l'assistenza necessaria.
Con un solo interlocutore
potrete assolvere agli obblighi [illegible] legge,
utilizzando la grande diffusione
di un quotidiano come
LA STAMPA
(Legge 587 [illegible] 8.10.1984 Art. 7)

publikompass spa
SAVONA - Piazza Marconi, 3/5 - Tel. 019.814887 - Fax 019.801808

Per la pubblicità su: LA STAMPA

PK publikompass
Pza G. Marconi, 3/5 - 17100 SAVONA
[illegible]. 019.814.887 - Fax 019.801.808

I COMPAGNI HANNO CANTATO UN BRANO CHE SCANDIVA LE ESCURSIONI IN MONTAGNA

L'addio a Luca, «un piccolo uomo»

A Plodio l'estremo saluto al ragazzo morto dopo 3 mesi di agonia

PLODIO

I ricordi, i pensieri [illegible] le preghiere dei [illegible] [illegible] scuola e degli amici, accolti con [illegible] applauso della folla che ieri pomeriggio gremiva la chiesa parrocchiale e il sagrato per dare l'ultimo saluto a Luca Ranuschio, il quindicenne [illegible] Podio, rimasto intrappolato nella motopala e morto dopo tre mesi di agonia.

Centinaia di fiori per accompagnarlo nel [illegible] ultimo viaggio. Accanto [illegible] genitori, la [illegible] Carla, [illegible] papà Dino, il fratello Cristian e i nonni, c'erano i compagni della seconda classe dell'Istituto per geometri di Cairo, gli insegnanti, gli amici del paese e quelli che in estate trascorrevano con lui il campeggio in montagna. A celebrare il rito funebre, il parroco don Ferdinando Bonino e don Tarcisio Bertola, parroco [illegible] Cengio. Messaggi [illegible] solidarietà anche dal gruppo di don Piero. Frasi di affetto, di tenerezza nei confronti di Luca [illegible] della sua famiglia che [illegible] il grande, profondo dolore [illegible] don Tarcisio ha voluto ringraziare [illegible] quanti [illegible] questi mesi sono [illegible] loro vicini. Tre lunghi, interminabili mesi in cui tutti hanno sperato che Luca potesse presto tornare a casa. I ricoveri prima [illegible] Villa Scassi a Genova, poi al San Paolo, e da martedì scorso [illegible] un centro specializzato di Innsbruck avevano alimentato le speranze. [illegible], improvvisamente, [illegible] di Luca ha cessato di battere per sempre. Me [illegible] ricordo, il ricordo di quel ragazzino che gli amici hanno definito «un piccolo uomo», per il suo grande senso di responsabilità [illegible] la disponibilità verso gli altri, non potrà mai venire cancellato. Il suo sorriso, la [illegible] voglia di vivere rimarranno per sempre [illegible] cuori [illegible] familiari, [illegible] compagni di scuola [illegible] dei tantissimi amici che [illegible] Luca dividevano il tempo [illegible]. Tempo che lui amava trascorrere, soprattutto, collaborando nelle attività della Pro loco del paese [illegible] andando [illegible] montagna. [illegible] proprio ieri, i [illegible] [illegible] campeggio, hanno voluto essergli vicini cantando per lui una canzone che sempre scandiva le loro escursioni in montagna. [l. b.]

Luca Ranuschio

IL BAR RIAPRE OGGI ALLE 17

Un nuovo look [illegible] prodotti doc al Bijou [illegible] Carcare

CARCARE. Nuovo look per il bar Le Bijou che oggi, alle 17, riaprirà i battenti. E lo [illegible] presentandosi in una nuova ed originale veste. Sullo sfondo dei nuovi arredi, che rimangono tuttavia rigorosamente in legno, i clienti oltre al consueto servizio bar-caffetteria, infatti, potranno assaporare [illegible] di particolare prestigio [illegible] prodotti tipici, formaggi in primis.

Dopo undici anni di ininterrotta attività il locale di via Garibal[illegible] 74, nel [illegible] [illegible] centro storico di Carcare, dunque, offre una [illegible] immagine e nuovi spazi dedicati ai sapori e ai profumi tipici della tradizione enologica e gastronomica regionale. Una sorta di [illegible], arricchita con prodotti che appartengono alla miglior cultura contadina. Un «angolo», di cui è titolare Alberto Scarsi, sempre coadiuvato dai genitori, dalle caratteristiche inconsuete, [illegible] [illegible] panorama non solo valbormidese, per quanti amano i prodotti doc. [l. b.]

STASERA AL CINEMA

ARTEA. Tel. 019-854827.
Ritratti d'amore
Ore 20,30, €

CIAK 1. Tel. 019-825.714.
The bourne identity.
Ore 15;30-17,45-20-22,30; € 7,00-5,00.

CIAK 2. Tel. 019-825.714.
Insonnia.
Or.: 15,30-17,45-20-22,30. € 7,00-5,00.

CIAK 3. Tel. 019-825.714.
Febbre da cavallo Or.: 15,45; 17,45
Femme fatale Or.: 20,15-22,30.
€ 7,00-5,00.

ELDORADO. Tel. 019-820.583.
OGGI RIPOSO
Or.: 15,45-18-20,15-22,30. € 7,00-5,00.

JOLLY. Tel. 019-850.570.
Gli occhi
Or.: 15; 22,30. € 6,00-4,50-3,10.

SALESIANI Tel. 019-850.542

COLOMBO. Tel. 0182-640.293.
The bourne identity.
Or.: 20,30-22,30.
€ 6,00-4

ORTA. Tel. 0182-640.427.
Une rondine fa primavera.
Ore 21
€ 5,00.

DON BOSCO Tel. 0182-640.249.
CHIUSO.

JUNIOR. Tel. 0182-51419.
Or.: 21

ASTOR. Tel. 0182-526997.
Femme Fatale.
Or.: 20,30-22,30.
€ 6,00-4,00-3,00.

VALLECHIARA
OGGI RIPOSO.
Ore 21. € 5,20-4,20-3,50.

TEATRO LEDRE
OGGI RIPOSO

CINETEATRO GALLIMAN. Tel 019/692910
One hour photo 4,00

ARENA. Tel. 019/50.90.353.
Insonnia
Ore 20-22.19€ 5,50-4,50.

DIANA. Tel. 692910.
The bourne identity.
Ore 21 € 4,00.

ARENA ONDINA. Tel. 692910.
CHIUSO

CORALLO. Tel 690290 CHIUSO.

LUNENSE. Tel. 019-668.981.
OGGI RIPOSO
Or.: 20:30-22,30
€ 6,50-4,00-3,00.

GIARDINO DEL PRINCIPE. Tel. 019-669.961.
CHIUSO

KING
OGGI RIPOSO.

ARENA ARISTON
CHIUSO

TEATRO CASSELLO
OGGI RIPOSO.
Ore 21,30. € 4,00.

VERDI 1. Tel. 019.97.249.
CHIUSO PER FERIE.
Or.: 20,40-22,40; € 7,00-5,00.

VERDI 2. Tel. 019.97.249.
CHIUSO PER FERIE.
Or.: 20,15-22,40.
€ 7,00-5,00.

AMERICA Sala A. Tel. 010-595.91.48.
L'uomo del treno.
Or.: 16; 18,10; 20,20; 22,30.

AMERICA Sala B. Tel.
Femme fatale.
Or.: 15,45; 18; 20,15; 22,30.

ARISTON MULTISALA. Tel. 010-247.35.49.
15,40; 18; 20,30; 22,30
8 donne e un mistero
Or.: 17,30; 17,50; 20,20; 22,30

AURORA. Tel. 010-592.635.
Ore 16; 18.
Simone
Ore 20,30; 22,30.

CINEPLEX PORTO ANTICO. 010-254.18.20.
Pinocchio.
Or.: 15; 17,30.

CINEPLEX PORTO ANTICO. Tel. 010-254.18.20.
Red dragon.
Or.: 20; 22,30.

CINEPLEX PORTO ANTICO. Tel.
XXX
Or.: 17,20; 20,20.

CINEPLEX PORTO ANTICO. 010-254.18.20.
Snow dogs.
Or.: 15,15.

CINEPLEX PORTO ANTICO. Tel. 010-254.
Or.: 15.15; 17,40; 20; 22.20.

CINEPLEX PORTO ANTICO. Tel. 010-254.18.20.
The bourne identity.
Or.: 15; 17,30; 20; 22,30.

PORTO ANTICO. Tel. 010-254.18
I 8. Or.: 17,30; 20; 22,30.

CINEPLEX PORTO ANTICO. Tel. 010-254.18.20.
Simone.
Or.: 15; 20

CINEPLEX PORTO ANTICO. Tel. 010-254.18.20.
Il regno di fuoco.
Or.: 15,45; 18; 20,15; 22,30.

CINEPLEX PORTO ANTICO. Tel. 010-254.18.20.
La cosa più dolce.
Or.: 16; 16,55; 18,50; 20,45; 22,40.

CINEPLEX PORTO ANTICO. Tel. 010-254.18.20.
Femme fatale.
Or.: 15,20; 17,40; 20; 22,20

CINEPLEX PORTO A 010-254.18.20.
Nido di vespe
Or.: 15,40; 18; 20,20; 22,40.

Debito di sangue.
Or.: 15;40; 18; 20,20; 22,40.

CORALLO MULTISALA. 010-586.419.
Spy.
Or.: 15,30; 17,15; 19; 20,45; 22,30.
Nido di vespe
Or.: 15,50; 17,50; 20,10; 22,30.

EUROPA Via Lagaccina 164. Tel.010-377.95.26.
Jet stanslin. Or.: 20,15; 22,30.

LUX Tel. 010-561.691.
La cosa più dolce.
15; 16,50; 20,30; 22,30.

OLIMPIA. Tel.010-581.415.
The bourne identity.
Ore 16; 17,30; 20; 22,30.

ORFEO. Tel. 010-55
Red Dragon.
Ore 15; 17,30; 20; 22,30.

RITZ D'ESSAI. Tel. 010-314.141.
Il popolo migratore. 15
Hollywood ending
Or.: 17,45; 20,15; 22,30.

SALA Tel.010-583.261.
Il pianista.
Or.: 16; 18,40; 21,30

UNIVERSALE MULTISALA. Tel. 010-562.461;
Insonnia.
Or.: 15,30-17,50-20,10-22,30.
K 19.
Or.: 15; 17,30; 20; 22,30.
Debito di sangue.
Or.: 15,30; 17,50; 20,10; 22,30.

UCI CINEMAS FIUMARA. Tel. 199.123.321.
XXX.
Or.: 17,20; 19,50; 22,20; sab anche 0,50; dom: 14,50; 17,20; 19,50; 22,20.

UCI CINEMAS FIUMARA. Tel. 199.123.321.
Pinocchio.
Or.: 17,40; Sab/Dom 15,30; 17,40.

UCI CINEMAS FIUMARA. Tel. 199.123.321.
17,20; 20,20; 22,40; Sab anche 1; Dom: 15; 17,20; 20,20; 22,40.

UCI CINEMAS FIUMARA. Tel. 199.123.321.
Otto cani sotto zero.
Or.: 17,40; Sab/Dom 15,30; 17,40

UCI FIUMARA. Tel. 199.123.321.
K 19.
Or.: 17; 19,50; 22,40; 14,10; 17;

UCI CINEMAS FIUMARA. Tel. 199.123.321.
Le quattro piume
Or.: 20,10; 22,40.

UCI CINEMAS FIUMARA. Tel. 199.123.321.
Red dragon.
Or.: 17; 22,30; Sab anche 1; Dom: 14,30; 17;

UCI CINEMAS FIUMARA. Tel. 199.123.321.
Sinone.
Or.: 19,40; 22,10; Sab: 19,40; 22,10; 0,40.

UCI CINEMAS FIUMARA. Tel. 199.123.321.
Il regno del fuoco. Or.: 15,10; 18,20; 20,40; 22,50; Sab: 14; 16,10; 18,20; 20,40; 22,50; 1; Dom: 14; 16,10; 18,20; 20,40; 22,50.

UCI CINEMAS FIUMARA. Tel. 199.123.321.
La cosa più dolce
16,30; 18,30; 20,30; 22,30; Sab anche 0,30; Dom: 14,30; 16,30; 18,30; 20,30; 22,30.

UCI CINEMAS FIUMARA. Tel. 199.123.321.
Femme fatale.
Or.: 18; 20,20; 22,40; Sab/Dom: 15,40; 18; 20,20; 22,40; 1.

UCI CINEMAS FIUMARA. 199.123.321.
Debito di sangue.
Or.: 17,50; 20,10; 22,30; Sab: 15,30; 17,50; 20,10; 22,30; 0,50; Dom: 15,30; 17,50; 20,10; 22,30.

UCI CINEMAS FIUMARA. Tel. 199.123.321.
The bourne identity.
Or.: 17,30; 20; 22,30; Sab anche 1; 15; 17,30; 20; 22,30

UCI CINEMAS FIUMARA. Tel. 199.123.321.
Nido di vespe.
Or.: 18; 20,20; 22,40; Sab anche 15,40 e 1; 15.40; 18; 20,20; 22,40.

UCI CINEMAS FIUMARA. Tel. 199.123.321.
Il popolo migratore.
Or.: 16,20; Dom. anche 14,20

UCI CINEMAS Tel. 199.123.321.
Insonnia.
Or.: 17,30; 20; 22,30; anche 1; Dom: 16; 17,30; 20; 22,30

UCI CINEMAS FIUMARA. Tel. 199.123.321.
Generazione rubata.
Or.: 18,30; 20,40; 22,50; Sab anche 1.

CINELA
Lilo & ... Or.: 15,30; 17,30.
15; 22,15.
21.

CINEMA PARADISO. OGGI RIPOSO

CINEMA PARROCCHIALE.
RIPOSO.

EDEN. Tel. 010-69.812.00
OGGI RIPOSO

IL DIEO. T. 010-320.25.54.
OGGI RIPOSO

Tel. 010-611.81.38.
Red dragon
Or.: 21

CINEMA CAMPESE.
OGGI RIPOSO.

SALA MUNICIPALE.
OGGI RIPOSO

E. Tel.
Angela
Ore 21,15

AMBROSIO. MULTISALA.
1: OGGI RIPOSO
Sala 2: OGGI RIPOSO
Sala 3: OGGI RIPOSO

Tel. 0185-50.781.
OGGI RIPOSO

Tel. 0185-309.694
Spettacolo teatrale a cura della Curia vescovile
Or.: 21

MONTON 0185-309.584.
OGGI RIPOSO

Tel. 0185-41.505.
Italiano per principianti
Ore 21,15.

CINEMA FONTANABUONA.
OGGI RIPOSO.

AMICI DEL CINEMA. Tel. 010-413.638.
Gli ultimi.
Or.: 21,15.

LAA. LUMIÈRE. Tel. 010-505.936.
Rosa Funzeca.
Ore 21

CARIGNANO D'ESSAI.
Tel. 010-599 540.
OGGI RIPOSO.

RITZ LARE. Tel. 010-219.7
Velocità massima
Or.: 21,15

MULO FELICE.
OGGI RIPOSO

ADDITORIUM E. MONTALE.
OGGI RIPOSO.

POLITEAMA GENOVESE.
Da venerdì: **The full monty**
Ore 21. Repliche Sab 3 domenica

TEATRO STABILE - Teatro della Corte.
OGGI RIPOSO.

TEATRO STABILE - Sala Duse.
OGGI RIPOSO.

DIANA - Teatro Garage. Via Poggi 43 b.
OGGI RIPOSO

TEATRO DELLA TOSSE
SALA ALDO TRIONFO.
Nel foyer **Pierino il porcospino**
Or.: 12.30, 14,30

OGGI RIPOSO

TEATRO DELLA TOSSE
SALA DINO CAMPANA. OGGI RIPOSO

TEATRO DELL'ARCHIVOLTO
GUSTAVO MODENA. OGGI RIPOSO

TEATRO CARIGNANO
OGGI RIPOSO

CAPRON
Tel. 0183-61978
Stagione teatrale: «Corto Maltese».
Ore 21,15. Prenotazioni per ulteriori prenotazioni: botteghino aperto dal lunedì al sabato dalle 9,30 alle 12,30 e dalle 16,30 alle 19.

CENTRALE
Tel. 0183-63871.
The Bourne Identity
Orario 20,10-22,40. € 5-4

DANTE
Tel. 0183-293620.
Oggi riposo

Tel.0183-293293.
Il regno del fuoco
Orario 20.30-22.40. € 5-4

POLITEAMA.
Tel. 0183-495930.
Oggi riposo.

CAPITOL.
Tel. 018443440.
Oggi riposo.

OLIMPIA
Tel. 0184-295...
Otto donne e un mistero
Ore: 20,30-22,30
Informazioni anche con www.bordighera.it

CRISTALLO.
Tel. 0184-206049.
Oggi riposo

DON BOSCO.
Tel. 0184-290014
Oggi riposo.

ARISTON Tel. 0184-506.050.
Il regno del fuoco
Orario 15,30-22,30. € 7-4

TEATRO RITZ
Tel. 0184-508.080.
The Bourne Identity.
Orario 16,30-22,30, € 7-4.

ARISTON ROOF-Sala 1.
Tel. 0184-506060.
Insonnia
Orario 15,30-22.50. € 7-4

Tel.018
Ore 15,30-17,40: **Pinocchio**
Ore 20-22,30: **K19**. € 7-4

ARISTON ROOF-Sala 2.
Tel. 0184-508009.
Debito di sangue
Ore 15,30-22,30. € 7-4

CENTRALE.
0184-597829.
Ore 17. Concerto orchestra sinfonica
Femme fatale
Orari (indicativo): . € 7-4.

TABARIN.
Tel. 597822.
Il trasformista.
Orari (indicativo) 15,30-22,30. € 7-4.

SANREMESE.
Tel. 0184-507070.
La cosa più dolce.
Orari indicativi 15,30-22,30. € 7-4.

I programmi e gli orari dei film possono essere variati a seconda della durata delle proiezioni e delle esigenze delle sale cinematografiche

LE TRAME DEI FILM

Antonio Banderas è l'interprete maschile del film Femme fatale.

ANGELA. Drammatico. Dalla regista di «Sud», la storia di una ragazza che ha sposato un boss palermitano per vivere nel lusso e, un giorno, comp di innamorarsi di un altro uomo.
ARCA RUSSA. Drammatico. Un visita al Museo Hermitage di San Pietroburgo ripercorre la storia della Russia.
BACIATE PARE. Commedia. Le vicissitudini sentimentali di due famiglie e una coppia.
LA COSA PIU' DOLCE. Commedia. Tre single frequentano i locali da ballo in cerca del fidanzato. Una di loro (Cameron Diaz) s'innamora del prossimo sposo Peter e, non sapendo come rintracciarlo, coinvolge le sue amiche nella ricerca.
DEBITO DI SANGUE. Azione. Dal best seller Michael Connelly, la storia del veterano Fbi Clint Eastwood che va a caccia dell'assassino della donna che gli ha salvato la vita.
DIECI. Drammatico. Nel suo nuovo lavoro il maestro iraniano Abbas Kiarostami descrive i cambiamenti in atto nel Paese.
DOLLS. Drammatico. Kitano porta sullo schermo tre storie: due giovanni stanno per sposarsi ma perdono la memoria, un vecchio capo della mafia giapponese ricorda la ragazza che amava, una star del pop incontra un suo fan.
. Drammatico. Enzo Monteleone porta al cinema la battaglia di El Alamein, anno 1942.
ELLING. Commedia drammatica. Dopo un paio d'anni trascorsi in una clinica psichiatrica, Elling e l'amico Kjell vengono a vivere in un appartamento di Oslo.
FEMME FATALE. Thriller. Brian De Palma porta sullo schermo la storia di una seducente ladra che, a seito dall'avor compiuto un furto miliardario, torna a Parigi sul luogo del reato. ● ● ●
LA GENERAZIONE RUBATA. Drammatico. Nell'Australia del 1931 tre bambine aborigene sottratte alle loro famiglie decidono a fuggire e cominciano un lungo viaggio verso casa.
INSONNIA. Thriller. Al Pacino è un detective in missione in una cittadina dell'Alaska per risolvere un caso di omicidio.
INTERVENTO Drammatico. Dal «Nanni Moretti d'Oriente», la storia dell'amore che nasce tra uomo di Gerusalemme e una donna di Ramallah.
HOLLYWOOD ENDING. Commedia. Woo Allen è un regista da tempo assente le scene chiamato a girare un film: sel perde la vista per la tensione.
K19. Drammatico. Nel 1961, la piena guerra fredda, un sottomarino per la prima volta in missione ricerca di no alla costa americana.
. Drammatico. Irlanda, 1984. Da una storia vera, le vicissitudini di quattro ragazze rinnegate dalle proprie famiglie e rinchiuso nel duro convento di Magdalene.
E JO Commedia. Il nuovo lavoro di Robert Guediguian descrive l'identità di Marie, donna che sia il marito che l'amante.
NIDO DI SPIE. Azione. Un agente delle forze speciali ha il compito di portare al Tribunale Diritti Umani boss della mafia albanese.
ONE HOUR PHOTO. Drammatico. Robin Williams lavora in un laboratorio fotografico e segue con morbosa attenzione la vita suoi clienti, in particolare di una famiglia che considera perfetta.
8 DONNE E UN Commedia drammatica. Negli anni Cinquanta, vigilia di Natale ucciso un uomo in una villa campagna francese: le otto donne che frequentavano regolarmente la vittima sono sospettate.
IL PIANISTA. Drammatico. Polanski racconta storia vera di un pianista polacco, Wladyslaw Szpilman, vissuto a Varsavia durante l'occupazione nazista. Il film ha vinto a Cannes.
PINOCCHIO. Fantasy. Versione cinematografica della fiaba di Collodi da Benigni.
IL POPOLO MIGRATORE. Documentario. L'universo degli uccelli, il cosiddetto popolo migratore, per un d'amore verso la natura.
LE QUATTRO Drammatico. Dal regista «Elizabeth», la storia di un ufficiale inglese che nel 1875 si rifiuta di partire per il conquistato e viene accusato di codardia.
RED DRAGON. Thriller. A riposo dopo aver catturato Hannibal Lecter, il detective Will Graham viene richiamato in servizio per fermare un nuovo killer che sta seminando il panico in città.
IL REGNO DEL FUOCO. Fantasy. Nella Londra post-apocalittica del 2020 il mondo è dominato draghi volanti: si combattono un gruppo di uomini guidati dal te rio Quinn e da un militare americano.
SIGNS. Thriller. Il lavoro Night Shyamalan comincia con un uomo (Mel Gibson) che vede nei suoi campi di grano misteriosi cerchi.
THE BOURNE IDENTITY. Azione. Tratto dal best seller di Ludlum, comincia un salvato in mare da un peschereccio italiano: ha perso la memoria e cerca di scoprire la sua identità.
IL TRASFORMISTA. Commedia. Il secondo film di Luca Barbareschi descrive l'escalation politica di Augusto Vigand, leader ambientalista che si lascia attrarre dalla vita da parlamentare.
L'UOMO DEL TRENO. Drammatico. Il nuovo lavoro di Patrice Leconte descrive il rapporto di amicizia nasce nella provincia franco tra insegnante in pensione che ha sempre sognato una vita avventurosa e un misterioso personaggio.
XXX. Azione. L'atletico Vin Diesel diventa agente segreto e viene mandato in missione a Praga.

Juvara

Vendita promozionale
con sconti dal 30% al 50%

Dal 29 Novembre al 6 Gennaio.

Via XX Settembre, 39 - Alassio

NON MANCANO GLI APPUNTAMENTI CON LA MUSICA DAL VIVO, AD ALASSIO RIAPRE LA MEZZALUNA CON I «RICOMINCIO DA TRIO»

Ancora una notte con i ritmi sudamericani

Il cabaret di Davide Paniate e Andrea Santonastaso al Tkb di Varazze

Augusto Rembado

Si ride, come tutti i giovedì, al Tkb di Varazze, che propone per sette settimane la sua nuova rassegna di cabaret. Protagonisti della serata Davide Paniate (Genova) e Andrea Santonastaso (Bologna), entrambi cresciuti artisticamente al laboratorio dello Zelig di Milano. Il loro è uno spettacolo «frenetico», dai ritmi televisivi, con al centro storie d'amore, canette intime, le statuine del presepe, il computer e Internet.

Giovedì sera dance, con Andrea Poggio dj, alla Compagnia savonese delle dove, nella ristorante, prende il vino d'inverno», rassegna enogastronomica con i vini Erste & Neve. Per gli amanti dei ritmi latini da segnalare invece i «Movida Latina» protagonisti al Daubaci di Vado Ligure. Per il liscio, revival e i balli di coppia in genere, fra i tanti dancing aperti oggi da non perdere la grande «Orchestra del cuore» in scena Manhattan Inn di corso Europa a Loano. Infine le musica dal vivo. Riaperta l'osteria Mezzaluna di Alassio che ospita in serata i «Ricomincio da Trio» Pietro, Rino e Corrado, trio per chitarra, pianoforte e violini cover rock italiano e internazionale. Al Dobro XL di Cairo Montenotte con la musica dal vivo dei «Due di Picche» ma anche con lo spazio disco-commerciale con dj Pan alla Consolle.

A fianco, città per città, gli appuntamenti e i ritrovi della notte.

LA NOTTE

GENOVA Musica e ritrovi al Jasmine (Dja Risso e Cignetti), all'Estoril, al Mais di Sturla, al Fitzcarraldo, al Café del Vescovo, al Nadamas, al Bar Fly, Dixieland, al Shakespeare's Art Café, Guarchi e a Le Piramidi, al Transilvania Horror Rock Café, Capitan Fracassa, Working Glass, al Crazy Bull, a Le Corbusier, al King's Barman, al Café del Mar, al Texano, all'El Café Latino, al Koala e all'Exploit.
BESTRI P. Serata al Cantiere e al Tumbler.
ARENZANO Ritrovo al Mc Nama-.
VARAZZE «Sette per 7 giovedì da ridere» al Tkb oggi show Paniate e Santonastaso. Ritrovi al Miramare, al Pescogatto, al Perbacco, all'Invidia, all'Hamburger, al Mister e al Barcollo. Orchestra al Gilda.
CELLE Ritrovi al Charlie Max (live con Adam Wahid), al Blue World, a La Ghironda, al Baraonda.
l'Ora Musica Beer Room pub.
CARCARE Musica alla birreria alla Corte dei Baroni. Ritrovi in musica al Blues Pub, da Crespi, al Green Pub, al Il Maltese la farmacia dei santi e da Mangiafuoco.
CAIRO Live con i «Due di Picche» e musica disco-commerciale dj Kappa al Dobro XL. Ritrovo al Be Pub, al Fixi e La Nicchia, allo Stirling Castle e all'Osteria del vino cattivo.
CENGIO Ritrovo in musica al Cantuccio.
Gasoline Road Pub. Ritrovo al Cabaret e al Dyland Dog.
ALB S. Ritrovi al Med, al Pilar e al Già Già.
ALBISSOLA M. Serata con dj e Garitto.
SAVONA Dance con Andrea Poggio dj alla discoteca Compagnia Savonese delle indie mentre nella zona ristorante ci sarà la degustazioni di vini. Ritrovi alla Boutique della birra, al Pirata, al Club Nautico, al Green Wolf, al Lucia Caffè, al Mezzo Marinaio (enoteca), al Birrò, al Provencal, al Vignoble d'Italie, a Lo Scaletto, all'Oveja Negra, all'Empire.
QUILIANO Discobar e Baraonda.
VADO Ritrovo musica live e ritmi latini con il gruppo «Movida Latina» al Daubaci.
Musica e lap dance maschile e femminile al Sinte Galeshka.
SPOTORNO Liscio e revival orchestra Castello. Ritrovi al Sunshine café, al Black Bull e Lord Nelson.
Liscio, revival, ballabili Anni '50 '70,'80 con orchestra «Cat and Fox» e discoteca con dj Rapetto) al dancing El Patio. Gasoline musica live dei «Wojtyla Sunrise» (rock). Ritrovi al Trocadero, al Nonescodirado (Valeriano musica live), all'Agorà di Gorra, al Joy, da Pilade, all'Elios Café, al Baquito, al New Clipper, al Girasole, al Caffè Vanilla.
BORGIO Ritrovi in settimana al Mulino Club, al Cappero, al Rifrullo, alla Torre Antica e alla Torre dei Sassetti.
Ritrovi Il Santo, da Virgin, al Flora, da Poldos', al Barone Rosso, Miriade, allo Wave, al Dolphin's. Liscio e revival con gruppo dal vivo al dancing Malibù.

Il cabaret di Davide Paniate e Andrea Santonastaso stasera al Tkb di Varazze

LOANO Nuovo giovedì al Farmen- Club con spettacolo femminile. Musica e ballo con il trio di Laura Fiori al Saitta. Al dancing Manhattan grande «Orchestra del cuore» (pomeriggi danzanti). Ritrovi all'Arcibaldo, al Carpe Diem, al Vascello, al Marinella, al Gavioli, al Fluke, da Vittorino, al Bucchero, al Mai e letto, da U Gein, all'Atravirago, al Poseidon, e Il Calderone dal Dagda e al Jumanji Café.
Liscio e revival con Il Gigi Trio al Salone delle feste (pomeriggi danzanti al giovedì).
Ritrovo a La Dolce Voglia.
TORRANO Ritrovo a I gatti e luna.
CERIALE Liscio e revival lisciotteca (pomeriggio e sera) al Primo Piano di via Aurelia. Ritrovo al Planet Café e a La Risacca.
Discoteca con tre piste all'Horus di via per Garessio; dance Anni 70-'90 mixata da Nik Leder con un «Viaggio nella febbre sabato sera» sino primi disdchi house. Ritrovi al Café Noir, Mr Micchetta, al Raggio di luna, al Guaranà, al Pulp, al Rock Bank Caffè, alla Città Vecchia, Club Morgana, al Caprice, al Carpe Diem.
All'osteria Mezzaluna «Ricomincio da Trio» live. Ritmi latin-reggae con lo spettacolo dal vivo di Frank Lee Montague (from Jamaica) al Manila Club. Ritrovi all'U'Breoche, nuovo Maeve (live), al Roster George Taylor's, al Fred Music, al Sol Ponente, a El Cho Café, al Cocktail and drink, Liquid, The Victorian pub, al Tokai Bar, al Cabaret, al Mamma Mia, alla Tavernetta, al bar Dell'Angolo, Spotti, all'Hard Rocco Caffè, allo Zanzibar.
CISANO Ritrovo al Blue Dolphin Club.
LAIGUEGLIA Ritrovo all'Owl, al Zazà Café e alla Locanda del Re minore.
ANDORA Ballo liscio con orchestra al dancing Il Timone. «Rollo Blues Band», tutti i giovedì sera alla Casa del Priore. Ritrovi al Mata Mua, al Samarcanda, all'Italo's.
S. Ritrovo al Borock Café.
DIANO M. Tutti i giovedì «Salsa» alla discoteca Sortilegio con Marco M ed animazione maestri di ballo. Musica al Roma. Ritrovi al Jammin, allo Skipper, al Valerie, al Candle Light.
DIANO C. Al «Wild West» live show con lap dance e strip(Bowling).
Dancing con orchestra al Pacific
IMPERIA Musica e ritrovi al Akkutiki pub, a La Cittadella, al Clagiò, al Saint Germain, al Sailer's.
Ritrovi all'osteria Germinal, al Frog's, al Flower's, al Tre Alberi.
V. Ritrovi all'Osteria degli Artisti e al Casaccia.
Pianobar alla Hanbury Casinò. Musica e ritrovi a La Villa, Teatrino di Magiafuoco, al Roma, all'En Plain, al Kitch Café, al Mistral Pub, Mezzini Pub, al Sax Pub, al Marval, al Blue Moon, alla Baia dei Pirati, al JJ Smith, al Pico de Gallo, allo Zoo Bazar e Blue Moon.
L. Musica da ballare al Sensual.
OSPEDALETTI Ritrovo al Caffrey's pub. Discoteca al Betise con giovedì «TequieroMas» dei Movida.
Musica a La Tana del Lupo e al San Marco Café. Ritrovi al Cavetu, al pub Battibecco, al Gp e al Graffiti Pub.
VENTIMIGLIA Musica al Margunaira e al Quattroventi. (a. r.)

QUESTA SERA L'OPERA DI DONIZETTI SARÀ REPLICATA ALLE 20,30 ALL'ASTOR

L'«Elisir» firmato dalla Giocosa convince il pubblico di Savona

SAVONA

Linda Campanella è tornata da protagonista a Savona nell'«Elisir d'Amore» e ieri la sua Adina, «ricca e capricciosa fittavola» di una tenuta di campagna nell'opera di Donizetti, ha avuto un grande successo assieme all'altro Riccardo Novaro, nella prima portata in scena all'Astor. Stasera alle 20,30, replica con Roberta Canzian, Enrico Marabelli, Javier Palacios, Andrea Porta, Stefania Pietropaolo. L'Orchestra Sinfonica di Savona sarà diretta da Giovanni Di Stefano, regia di Davide Livermore, scene e costumi di Santi neo, con il Choeur Philarmonique de Nice diretto da Giulio Magnanini. L'opera è coprodotta con l'Assessorato alla Cultura del Comune di Bari - Teatro Petruzzelli, in collaborazione il Teatro Comunale di Alessandria.

Quarantesima opera nel catalogo teatrale di Donizetti, l'Elisir è un'opera buffa ispirata a Le philtre del francese Eugène Scribe - da cui Felice Romani forse il suo miglior libretto- rappresentata la prima volta il 12 maggio 1832 al Teatro della Cannobbiana di Milano. La straordinaria fortuna, pubblico e di critica, toccata all'Elisir d'amore fin dal suo debutto sembra smentire l'opinione secondo cui «presto e bene» non vanno insieme: composto in due sole settimane, è considerato una pietra angolare nel genere comico. Oggi come allora l'opera si guadagna il grande favore del pubblico ad ogni messa in scena grazie ad un felice connubio Ingredienti. Al grande valore musicale si aggiunge la grande novità dei personaggi, egregiamente tratteggiati e conclusi dal libretto di Romani e dalla musica di Donizetti, appartenenti ad un autentico mondo contadino e popolare, esempi simbolici di un mondo tanto piccolo, un villaggio, quanto rappresentativo delle più cosmiche vicende umane.

Il regista torinese Davide Livermore ha pensato a una messa in scena nel rispetto della tradizione, ma nonostante ciò assolutamente originale. In accordo lo scenografo Santi Centineo ha trasportato l'ambientazione campestre e contadina dell'ultimo dopoguerra con chiari riferimenti ai film dell'epoca di Federico Fellini, come «La Strada», «Lo Sceicco bianco», «Le Notti di Cabiria».

NOVE SPETTACOLI ORGANIZZATI SINO A FINE MARZO DA «SAVONA TEATRO» AL CINEMA ASTOR

Il Festival di Primavera apre con Panariello

Lo show del comico toscano previsto per il 18 dicembre

SAVONA

«Chissà se sarà uno show...», lo spettacolo di Giorgio Panariello, sarà in scena al teatro Astor di Savona il prossimo 18 dicembre. L'anticipo della data (lo spettacolo era previsto a gennaio) ha fatto sì che la stagione del «Festival di primavera» organizzato da Savona Teatro di Antonella Spotorno sia a sua volta anticipata di un mese.

I rinnovi degli abbonamenti negli uffici di «Savona Teatro» in corso Italia 8/1 (telefono 019/801089) dalle alle 13 e dalle 15,30 alle 19,30. La prenotazione potrà avvenire anche tramite internet all'indirizzo e-mail tonella.spotorno@savonateatro.it. L'abbonamento in platea costa 128 euro per tutti e 9 spettacoli, 105 euro per sette spettacoli comici, 30 euro per i due «comicidrammatici» e 85 euro per 5 spettacoli a scelta. Il singolo biglietto costa 18,50 in platea e 13 euro in galleria. Il 2 dicembre rà la anche bottoghino dell'Astor dal lunedì al sabato dalle 16 alle 19,30.

Il Festival si concluderà il 31 marzo quando Paolo Hendel con «W L'Italia» concluderà la stagione. Nel mezzo ci sarà Diego Abantatuono «Coloradocafè show» (23 gennaio), Bebo Storti con «Mai morti» (31 gennaio), Flavio Oreglio in «Il momento è catartico» (14 febbraio), Paola Cortellesi in «L'iradiddio» (21 febbraio), Natalino Balasso in «Dammi il tuo cuore, mi serve» (primo marzo), Gene Gnocchi con «La constatazione amichevole nei tamponamenti mietitrebbia» (12 marzo), Fabio De Luigi in «Recital» (21 marzo).

STASERA IN SCENA «TELA E MULINO»

Il teatro di Govi a Varazze

Gilberto Govi attinse più volte ai testi di Ugo Palmerini per creare alcune delle sue più celebri commedie come «Artivolo V», «Barba e Capelli» e «Quella buonanima». Furono tutte, sempre, dei grandi successi così come «Tela e mulino», conosciuta delle altre perchè è rimasta traccia ne nelle registrazioni video ne in quelle audio. Una trama semplice ma intrigante e divertente caratterizzazione dei personaggi che, nell'originale adattamento di Riccardo Canepa e nella messa in scena della Compagnia Teatrale Genova Spettacoli, riscopre momenti di pura comicità. Chi vuole potrà vedere la commedia questa al teatro salesiano di Varazze dove prosegue la prima Stagione teatrale Città di Varazze organizzata dal Comune, dal gruppo teatrale Don Bosco e Fita, Federazione italiana amatoriale. La trama, come detto semplice, è comunque avvincente e alla fine verrà realizzato «Tela e mulino», ovvero la possibilità di vincere sempre, qualsiasi cosa accada.

Ad Alassio

Sabato la prima con Monti e Pagni

ALASSIO. Nella città del Muretto «La Riviera dei teatri» debutta con una pièce di Carlo Goldoni. Sarà infatti la commedia «Sior Todero Brontolon» ad aprire la stagione teatrale alassina sabato (inizio alle 21). Protagonisti principali, sul palco allestito al Palalassio, saranno gli attori Eros Pagni e Ivana Monti, diretti Andrée Ruth Shammah. Sior Todero, vecchio mercante che comanda tutti, in famiglia e sul lavoro, è uno dei più grandi personaggi goldoniani.

E' un mix di avarizia, avidità ed umorismo, già impersonato dai più grandi attori del teatro veneziano passato. Al centro della vicenda, che si basa sul gusto originale, c'è il matrimonio della nipote Zanetta e gli intrallazzi architettati dallo zio Todero, che giunteggia sulla scena mostrandosi tutte le sue sfaccettature, per risparmiare la dote.

Con Pagni e la Monti, veterani del palcoscenico, recitano anche Antonio Ballerino, Milvia Marigliano, Tommaso Banfi, Antonella Bruno, Marta Comerio, Franco Maino, Alessandro Quattro e Angelo Zampieri. I biglietti per assistere allo spettacolo costano (platea), 18 euro (tribuna) e 15 euro (ridotto per ragazzi fino a 18 anni e over 60). Il Comune di Alassio ha lanciato un'interessante campagna abbonamenti a prezzi agevolati per i 7 spettacoli in programma, che è stata estesa ai comuni di Andora, Laigueglia, Albenga e Villanova (le prime due località hanno anche istituito uno speciale servizio di «teatrobus» per raggiungere il Palalassio).

La prevendita abbonamenti residenti e corso da Gesco Spa (Alassio), Biemme Dischi (Albenga), Ufficio Iat (Andora), Ufficio turismo e cultura (Laigueglia) e Biblioteca intercomunale (Villanova). Abbonamenti per non residenti e biglietti si trovano da Cese dischi e The Anglo American Agency (Alassio), Biemme Dischi (Albenga) e Lollipop Dischi (Loano). (m. br.)

SUL PALCO, DOMENICA, UNA CARRELLATA DI BRANI ROCK E BALLATE STRUGGENTI

Al PalAlassio arriva la musica ribelle

Nel pomeriggio incontro con Eugenio Finardi, concerto alla sera

ALASSIO

Una domenica all'insegna dell'alfiere della «musica ribelle», quella «che ti vibra nella», che ti entra nella pelle». E' questa una delle canzoni più famose, uno degli inni generazionali scritti da Eugenio Finardi, il cantautore milanese che ha firmato brani rock e poetiche melodie, conquistandosi un vasto pubblico grazie alla sua genuinità, che sarà domenica al Alassio per incontrare i fans ed esibirsi in concerto.

Sia sotto i riflettori che fuori dal palco Finardi ha sempre dimostrato il lato umano di un artista, cresciuto tra Milano e gli Stati Uniti ascoltando musica ed opera, con madre cantante lirica ed un padre tecnico . Varcata la soglia dei 50 anni torna a proporsi al suo pubblico rilanciando brani meno noti composti negli Anni '70 ed arricchendo la propria scaletta musicale man- ciata dai suoi intramontabili successi. «Cinquantanni» è il titolo dell'ultimo album di Eugenio Finardi, una selezione di 13 suoi vecchi brani, riproposti su consiglio del produttore Angelo Carrara e riarrangiati Vittorio Co-. Tra le canzoni «riscoperte» «Scuola», «Trappole», «Diesel», «Sulla strada» e «Cuba». Parole e musiche capaci di emozionare come quelle, notissime, di brani «Extraterrestre», «Le ragazze di Osaka», «Dolce Italia», «La forza dell'amore» ed altri.

Con l'arrivo ad Alassio di Finardi l'assessorato alla cultura e alle politiche giovanili inaugurerà il calendario delle manifestazioni natalizie. Domenica il cantautore sarà alle 17 nell'auditorium della biblioteca «Deaglio», dove incontrerà il pubblico (ingresso libero). Alle terrà un concerto (a pagamento) Palalassio. I biglietti costano 15 (platea) e 10 euro (tribuna). (m. br.)

Il cantautore Eugenio Finardi

DA SABATO LA PERSONALE DEL CERAMISTA DANESE

All'Atelier d'arte Savaia le opere di Vandercam

ALBISOLA S.

Apre sabato alle 18 all'atelier d'arte di Michela Savaia la mostra di acquerelli e ceramiche realizzate da Serge Vandercam. La mostra, organizzata in collaborazione con Spazio Cultura di Milena Milani e il patrocinio del Comune di Albissola Marina, resterà aperta sino a gennaio.

Serge Vandercam è nato a Copenaghen nel 1924. Fotografo sperimentale nel 1948, l'anno dopo entra a far parte del gruppo Cobra, sollecitato da Christian Dotremont. I suoi primi quadri nel 1952 e ottiene quasi subito premi e riconoscimenti. Partecipa Appel, Moreni, Scanavino e Tapies al Premio Lissone nel 1957. Albisola ottiene Medaglia d'Oro per la ceramica. Da allora le mostre, i premi, i sodalizi con i maggiori posti si susseguono in tutto il mondo i viaggi, le monografie firmate da grandi critici internazionali, i libri su di lui e la sua opera.

Nel è ad Albisola, sempre fedele alla fornace San Giorgio, dove ha eseguito le opere esposte nella mostra dell'Atelier d'Arte Michela Savaia. Vive a Bierges in Belgio ma si considera albisole adozione.

Ha scritto di lui Milena Milani: «Enigmatico e allegorico anche per il suo sodalizio con i poeti, Serge è un artista irrequieto, nomade per temperamento, soprattutto attraverso quanto i suoi occhi vedono nel mondo che lo circonda». L'artista danese firmerà prossimamente il libro di poesie «Malattia» scritto da Milena Milani per i tipi dell'Azzaytuna Edizioni.

COMUNE DI CUNEO

CITTÀ DI CUNEO

il PortiCoNe

CONFCOMMERCIO CUNEO

GRANDE CENTRO COMMERCIALE NATURALE

PRIMA

CUNEO DÀ IL BENVENUTO ALLE RAGAZZE D'ORO

Rabino 1895

Cartier
CONCESSIONARIO ESCLUSIVO
CUNEO - CORSO NIZZA 10 - TEL. 0171 692826

Tally All Star Game

Sabato 30 novembre alle ore 15.00, Cuneo ospiterà al Palazzetto dello sport il "Tally All Star", un evento unico che porterà la Nazionale femminile di volley, campione del mondo, a sfidarsi con una rappresentativa del Resto del mondo ■ atlete del Campionato Italiano.

Il Porticone, il grande centro commerciale naturale, con i suoi mille negozi e con i suoi portici, dà il benvenuto alle "ragazze d'oro" trasformando la città nel palcoscenico di un'anteprima nazionale contesa da molte altre sedi italiane. Dopo la storica impresa di Berlino, con le splendide vittorie contro la Corea, la Cina e, in finale, contro gli Stati Uniti, i tifosi potranno applaudire le atlete in quella che sarà una grande festa dello sport.

La prevendita si terrà nelle quattro concessionarie di Armando Citroen ■ Cuneo, Mondovì, Saluzzo ■ Alba, presso Bra Servizi in corso Monviso 25 a Bra, da Ciao Radio nelle sedi di Cuneo e Fossano, presso il Podio ■ Madonna dell'Olmo, presso la sede di Cuneo Granda Volley Libertas in via Bertano 25, da Alba Spurghi sulla strada statale Alba-Bra, da Ambiente Servizi in via Savigliano 107 ■ Saluzzo, presso il Centro Sportivo Valle Maira a Roccabruna di Dronero, al Bar Oscar in via XX Settembre e presso il Country Club ■ viale degli Angeli ■ Cuneo.

Al termine dell'evento, il Porticone è lieto di invitare cuneesi e turisti a passeggiare lungo le vie cittadine in un contesto urbanistico unico nella sua bellezza e a fare shopping nei negozi del suo grande centro commerciale naturale.

dal 1871 MANDRILE CALZATURE
NUOVO ESCLUSIVO SERVIZIO
CENTRO STUDIO DEL PIEDE
• Studio • realizzazione di superfici d'appoggio correttive da inserire nella calzatura
• Calzature per inserimento plantare su misura
Perché la salute dei tuoi piedi è importante!
CUNEO - Corso Giolitti 20 - Tel. 0171 67453

Casa del Bottone
"...per Casa Tua"
Sartoria & posa in opera
Tessuti Arredamento - Ricami
Passamanerie / Cordoni - Aste
Via XX Settembre, 39 - CUNEO - Tel. 0171 692...

PAM
Tendaggi
Tessuti per Arredamento
Biancheria per la casa
Via ... 7 - ...

ABBIGLIAMENTO

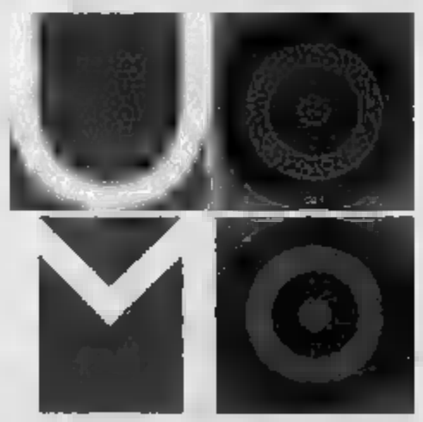

VIA ROMA 37 CUNEO

GUIDA il PortiCoNe.
COMODA, PRATICA E INDISPENSABILE PER I VOSTRI ACQUISTI.

BANCA REGIONALE EUROPEA
Gruppo ... Lombarda e ...

BELLA PARTITA AL BACIGALUPO, MA DELUSIONE PER IL MANCATO IMPIEGO DI IACONO

Uno-due in avvio di ripresa e l'Italia stende l'Ungheria

Fornasieri

SAVONA

Sole tiepido, vento e malumori a fine partita. Questo il pomeriggio del Bacigalupo, dove si è giocato il match di Miropa Cup tra le rappresentative nazionali under 20 serie B di Italia e Ungheria, sia la Miropa Cup il meno domanda enigmistì: trofeo di cui si sa poco o nulla, presentato ieri mattina in Comune dal presidente di Lega Macalli. Con lui il vicesindaco Lirosi, il presidente del consiglio provinciale Grasselli e per il Savona Calcio Michele Sbravati.

Per quello che si è potuto sapere da responsabile del team Italia, gli azzurrini di mi- Veneri sono inseriti in un girone a cinque Ungheria, Croazia, Slovenia e Stiria (Austria). Italia reduce da due vittorie (Croazia e Stiria) ed un pareggio (sempre in Croazia), che ha l'ennesima affermazio- contro gli ungheresi allenati dal selezionatore Varga con un secco 2-0. Gara che inizia con la premiazione a parte del presidente Piro che consegna trofei a nome del Savona calcio e de Stampa ai capitani due Nazionali.

La partita: primo tempo equilibrato solo perché i magiari sono in favore di vento, poi nella ripresa si vedono solo gli azzurri e l'Ungheria crolla sotto tutti i punti di vista. La prima palla gol della partita è dell'Italia con un diagonale violento di Pepe che gridare al gol, ma il bravo magiaro Fulop oppose (20'). La replica ungherese con Hustzi che dalla sinistra esplode un tiro che colpisce la traversa.

La squadra di Veneri soffre ma fa vedere alcune buone individualità come il difensore Parravicini (del Treviso), il fantasista Poggia sempre della formazione trevigiana e la punta Pepe del Teramo. Ancora Ungheria che mette i brividi alla retroguardia italiana per merito di Deme che impegna il portiere Biondo con una conclusione dal limite.

L'undici di Veneri dimostra di e ca di ribattere colpo su colpo: ci riesce alla mezz'ora due occasioni molto ghiotte. La prima è un contropiede di Antonioni che ruba sulla linea mediana e serve Pepe, sulla punta è provvidenziale l'uscita Fulop. Passano un paio di minuti e Mattoini cerca il gol spettacolare: la rovesciata area magiara viene alzata la dal uno ospite. Negli minuti l'Ungheria cerca di sbloccare il risultato ma sul colpo di testa di Hustzi destinato in fondo al sacco, è determinante il volo plastico di Biondo che devia in angolo. Le ultime palle gol primo tempo dell'Italia con un erroraccio di Pepe da buona posizione un colpo di testa dello stesso attaccante del Teramo, neutralizzato da Fulop.

La ripresa è a senso unico: Veneri cambia 4 giocatori e il match si trasforma. Dopo tre minuti l'Italia passa in vantaggio grazie ad un diagonale vincente di Pepe. Il raddoppio è nell'aria, arriva a distanza di cinque giri di lancetta con un'azione sulla sinistra di Pepe che all'indietro per l'accorrente Foggia. Il tiro dell'azzurro deviato da un difensore e spiazza Fulop. Gara chiusa e Italia che controlla senza patemi sino al triplice fischio finale, accompagnato da una piccola contestazione da parte del pubblico savonese che sperava di vedere almeno per uno spezzone di partita, il portiere biancoblù Pietro Iacono, convocato e seduto in panchina.

Italia: Bianchi; Onesti, Vettori (46' Magnoni); Parravicini, Tricoli, Pasqual; Antonioni (46' Carteri), Cascione (46' Troise), Mattoni (46' Cutolo), Foggia, Pepe (80' Caccarelli). Ungheria: Fulop; Virag, Vasko; Vanczak, David; Deme (46' Lazar), Csopaki (80' Teschi), Hustzi, Horvath (57' Joszi), Lettrich (66' Zakar), Varga. Arbitro: Bebek (Croazia). Reti: 48' Pepe, 53' Poggia.

Pietro Iacono sulla panchina azzurra

PRIMA CHE IN TURNO A CAPPANERA DEL VADO

Poggibonsi-Savona a Gandolfi

Spetterà il signor Gandolfi di Cremona arbitrare Poggibonsi-Savona, atteso match girone B della C2 domenica prossima. E a proposito di arbitri, attenzione puntata domenica anche su Vicinanza di Albenga chiamato a dirigere, sempre per la C2, il big-match del girone A tra il Novara ed il Mantova. Intanto, passando ai provvedimenti disciplinari che ieri hanno riguardato il girone B della serie D, va subito segnalata la pesante squalifica a portiere dell'Imperia, Giudice sportivo per ben quattro giornate. Una domenica di stop è toccata anche a Cappanera del Vado. Due turni di squalifica inoltre anche per Grossi (Cappiano Romaiano) ed Argentesi (Fortis), mentre una settimana stop forzato tocca a Manrini e Nicolini (Viareggio), La Rocca, Masi e Signorini (Cappiano Romaiano), Torresi (Fortis Juventus), Marcuccetti (Massese) e Vitiello (Versilia). [g. o.]

PALLANUOTO: LA SQUADRA BIANCOROSSA DI NUOVO IN VASCA NELL'ANTICIPO

Magica Rari a Pescara Domani assalto al Nervi

SAVONA

Tira aria di soddisfazione in casa-Rari. La vittoria convin- di Pescara infonde una bella dose fiducia in vista del derby di domani sera contro il Nervi. Seconda partita a rischio questa settimana che la formazione Mistrangelo deve far sua per poter poi affrontare gli scontri diretti con Recco e Florentia. «E' tutto ancora da giocarsi - dice il tecnico dei biancorossi - ora bisogna pensare alla prossima trasferta. Prevedo partita dura, cui dovremo cercare di ripeterci per poterci giocare tutto nei due scontri diretti».

La Rari formato difensivo che sta facendo dannare tutte le squadre: anche contro gli abruzzesi, si è visto un reparto massiccio, solido che non ha concesso spazi. Per il resto ci ha pensato un Ferrari in formato-saracinesca che ha parto tutto il possibile. Merita però una citazione a parte la prova maiuscola di Sandro Bovo che ha trascinato la squadra e realizzato tre reti da fuori di grande fattura. Contribuendo scavare quel margine utile per costruire la settima vittoria stagionale. Rari ancora imbattuta ma soprattutto in crescita anche dal punto di vista mentale.

Domani sera il secondo scoglio della settimana si chiama Festival Nervi. Il team allenato dal savonese Chicco Sciacero ha già assaggiato la vita dura ai boancorossi nella partita di Savona. Per la seconda volta di seguito, i ragazzi Mistrangelo andranno in diretta tv sul canale satellitare Raisport con inizio alle ore 21. «Speriamo che la diretta ci porti bene anche contro i genovesi...», ha gettato lì con un sorriso il Mistrangelo formato scaramantico.

I risultati della seconda giornata ritorno. Pescara-Carisa Savona 5-12, Pro Recco-Anzio 27-8, Palermo-Nervi 11-12, Chiavari-Florentia 4-11. **Classifica**: Pro Recco p. 24; Carisa Savona 23; Florentia 20; Nervi 13; Pescara 9; Chiavari 8; Palermo 6; Anzio 0.
Girone due: Ortigia-Can. Napoli 12-8, Brescia-Catania 13-9, Posillipo-Roma 18-6, Bogliasco-Camogli 11-13. **Classifica**: Posillipo p. 27; Brescia 24; Can. Napoli 18; Camogli e Ortigia 13; Catania 9; Bogliasco 3, Roma 0. [en. for.]

Anche a Pescara l'ungherese Varga è stato tra i migliori della Rari Carisa Savona

VELA

NON SOLO COPPA AMERICA GLI APPASSIONATI: NEL WEEK-END RECUPERA LA GARA NAZIONALE RINVIATA PER IL MALTEMPO

I Sibello a Atene, i «Beneteau» tornano a Alassio

I fratelli dominatori della classe «49er» partecipano alle regate preolimpiche

Guglielmo Olivero

Non solo Coppa America, e meglio Vuitton Cup. Gli appassionati della vela, costretti a fare mattino per le dirette dalla Nuova Zelanda, hanno anche altri argomenti dai quali interessarsi. Dalle imprese dei fratelli Sibello,ormai dominatori nella 49er, al campionato invernale di altura che scatta sabato ad Alassio, senza dimenticare il Giro d'Italia che si concluderà a Savona.

Isre. I fratelli Sibello mirano ai Giochi. per adattarsi all'appuntamento con i Cinque Cerchi i due alassini sono, da un paio di giorni, ad Atene per una regata a dir poco preolimpica. Poi, a gennaio, lunga permanenza in Australia prima delle selezioni per i Giochi dove, salvo clamorose sorprese, non conosceranno avversari. Allenamenti intensi anche per l'imperiese Diego Negri tre Alessandra Sensini, campionessa olimpica, sarà nei prossimi giorni a Pietra Ligure per una serie allenamenti.

partenza. Confidano in tregua gli organizzatori dell' Alassio-Beneteau la cui prima tappa è in programma nel prossimo weekend. La manifestazione, che assegna anche il titolo italiano, doveva scattare il 16 novembre, ma una tempesta di mare e vento ha gli organizzatori e rivedere contrario. Non è che il meteo di questi giorni sia incoraggiante considerato che, secondo le previsioni, il tempo farà i capricci ancora qualche giorno. Ma, questa volta, gli organizzatori (Circolo Nautico Mare di Alassio e Assessorato allo Sport) sperano in uno spiraglio per poter portare a termine la prima prova. Sono più di quaranta le imbarcazioni si daranno battaglia. E fa piacere notare che tra gli equipaggi favoriti ci sia l'Alassio Sailing Team, quattro barche targate Circolo Nautico al Mare che la scorsa estate sono state protagoniste dell'avventura ai campionati italiani di classe. Armatori delle barche Claudio Betti, Andrea Magni, Gianluca Grisoli e Alessandro Zamponi; quest'ultimo, un l'olimpionico Gianni Sommariva; Luca Mingo, Bruno Broccanello e Luca Valenti ha conquistato il secondo posto ai mondiali ISAF di Marsiglia. Alassini a parte numerose sono le imbarcazioni che rappresentano la Liguria, con diverse presenze dalla provincia di Imperia. A fine febbraio, sempre ad Alassio, si disputeranno le finali per il titolo insieme protagonisti del raggruppamento di Anzio.

Sì, Giro. il Giro d'Italia ciclismo (come si noterà sabato nella presentazione ufficiale) snobba la Liguria, ci pensa quello velistico a tenere alto morale degli sportivi liguri, e savonesi in particolare. Già, perchè Cino Ricci vedrà conclusione a Savona, a fine luglio. Ma prima dell'ultimo bastone di 12 miglia a largo del porto, il giorno prima emozioni a non finire (anche per la classifica finale) presenterà la regata Savona-Isola Gallinara-Savona boe posizionate il più a riva possibile per permettere al pubblico di essere coinvolto nell'evento. Tutte le feste e premiazioni si terranno poi al Prismar, sede anche dello spettacolo pirotecnico che sancirà la conclusione della manifestazione.

NAVIGANDO CONTRO IL MALE

Successo di Nasuti e del suo «Bamboo»

Bamboo di Nasuti ha vinto la regata Navigando contro il male, organizzata dalla Lni Savona, seconda prove del campionato invernale. La tremenda mareggiata della vigilia lasciava prevedere neanche ai più ottimisti la possibilità regatare, e ben diciassette delle trentadue barche iscritte non si sono presentate. Tuttavia le previsioni non erano tali da consentire di annullare la regata il cui ricavato è stato destinato all'Associazione Savona Insieme. Le imbarcazioni partite regolarmente nello specchio acqueo Albisola e Celle. Al primo giro di boa Maia si presentava davanti a tutte le altre barche e nella presunzione di aver già vinto, intraprendeva lo stocchetto arrivo con lo spi issato, buttando un prezioso vantaggio, prima di capire che doveva girare boa di percorso e continuare bolina. Veniva così superata da Obsession, Jump e Soldea. Dopo il giro di boa la brezza è arrivata a 12 nodi e per il secondo giro Jump ha impiegato solo mezz'ora (conclusione alle 11:52'35). Ben 9 minuti dopo è giunta Soldea, seguita a un minuto da Obsession e da Maia III. Conclude Bamboo alle 12:07'07. Classifica: Bamboo, G.Solei 343 di Roberto Nasuti, poi III, G.Soleil 37 e timone guidato da Luca Forzano, ancora a seguire Obsession, Dehler 38 di Mario Rossello. Quarta Soldea, G.Soleil 37 di Stefano Carracino e quinta Jump, Grand Soleil 46 di Filippo Aleoni. Fra barche Classifiche & Minori, su percorso ridotto, solo Cavallino Bianco di Tomaso Bisazza partecipa alla gara e vince, perdendo però nella classifica in tempo corretto quasi tre minuti rispetto alla sua prestazione potenziale. [r. p.]

CALCIO A CINQUE

RIUSULTATI DEI DUE GIRONI

Entra nel vivo il torneo «San Paolo»

Prosegue il 2° campionato Banca S. Paolo Invest. girone A conduce un trio composto da club, Bar Holiday e La Boccia Carcare con 15 punti; inseguono D&B con 13, Centro Calcio e Bar Charly con 12. Questi gli ultimi risultati, quelli della sesta giornata: Holiday-Cantina Riunite 9-3: Bar Charly-Longobarda 4-3; La Boccia-Energreen 6-5; Albatros-Made in Japan 6-4; MC Plast-Agricola Carrarese 3-1; Pease club- Birreria 8-2; 1000-D&B 3-9; Centro Calcio-Le Vespe Spotorno 4-3; Gioielleria Vecchia Savona-Ristorante La Lanterna 2-3. Per il girone B, solitario comando il Dego 2000 a punteggio pieno (15). Lo inseguono Studio Immobiliare Ligure e Ristorante S. Domenico con 13, Tilly club 12 e Blue Beer con 10. I risultati della giornata: Musica Forte-SIL 4-4; C9 Team-Dego (recupero) 1-5; Bar Bologna-G.Point Ferrania 6-2; L'Aquila-Tilly club 5-3; Blue Beer-Amici Stefano 4-3; Acc. Mito Spigno-S. Ermete 3-6; Dina- Cairo-Agenzia Autowill 5-3; G.Point-S. Domenico (recupero) 2-11; Osteria Vino Cattivo-Mito Spigno (recupero) 7-5. [en. for.]

HOCKEY IN LINE

BATTUTO 6-4 A TORINO

Skating fuori dalla coppa a testa alta

Skating Club Savona, nell'ultima giornata di Coppa Italia, è sconfitto dai Draghi Torino (6-4), e si piazza al terzo posto della classifica in questa competizione. La compagine allenata da Gabriele Monaco, per un soffio non ha ottenuto il pass per la qualificazione. Adesso per i savonesi, in attesa dell'inizio del campionato previsto per domenica 12 gennaio, è tempo di Coppa di Lega. La formazione del presidente Giovanni Guelfi è stata inserita nel raggruppamento con formazioni toscane e lombarde. Afferma Guelfi: «Usciamo dalla Coppa Italia a testa alta raggiungendo l'obiettivo. Sapevamo di giocare formazioni di tutto rispetto e il terzo posto proprio è mota chè ci eravamo prefissi. In campionato cercheremo la qualificazione ai playoff, mentre la Coppa Lega sarà buon banco di prova in vista del Campionato di seconda divisione nazionale». Lo Skating parteciperà anche al campionato vi, torneo che prenderà il via a fine gennaio. Il settore giovanile è in crescita, e servirà da serbatoio per le prima squadra. [r. p.]

SCI

IMPEGNI A RAFFICA, IL PRESIDENTE GAMINARA: «QUESTO SARA' L'ANNO DEL NOSTRO COMPLETO RILANCIO»

Gli atleti liguri in pista dal 5 gennaio a Cerreto

La Federazione regionale ha varato il calendario per la stagione agonistica 2003

Prenderà il via 5 gennaio stagione sciistica regionale. Il presidente della Giancarlo Gaminara ha presentato un ricco calendario che coinvolgerà sino ad aprile gli appassionati di questa disciplina. Il debutto, per quanto riguarda lo sci alpino, è a Cerreto dove, organizzata dal pool La Spezia, è in programma la manifestazione riservata a ragazzi e senior, la pionato prevista per il 6 di aprile a Limone. Per quanto riguarda le categorie allievi e ragazzi, il comitato regionale ha predisposto dall'11 gennaio le fasi eliminatorie del trofeo Monini, che si concluderà il 16 di marzo a Prato Nevoso, organizzato dal Sassello, la cui gara è valida per il trofeo Città di Sassello. Sabato 25 gennaio, invece, sarà la volta dei campionati regionali abbinati al trofeo Festival Crociere, mentre per lo sci di fondo è prevista una gara il 9 febbraio ad Aisone, organizzata dal Sci Club Genova.

programma anche altre dodici gare valide per Coppa Liguria di fondo. Ricco anche il calendario riservato ai baby e cuccioli, mentre per lo Snowboard Prato Nevoso sarà il centro della manifestazione organizzata dallo Spinnaker, in programma il 25 gennaio. Afferma Gaminara: apre una stagione in cui vogliamo rilanciare la nostra disciplina. Siamo in forte crescita per quanto riguarda il tesseramento e le affiliazioni di nuovi sodalizi. Come regionale puntiamo molto sui giovani senza comunque trascurare gli altri settori». Intanto Gaminara stato nominato dalla Fisi nazionale responsabile per i rapporti con le organizzazioni internazionali. Il numero uno ligure dovrà coordinare per conto della Federazione i contatti con l'estero per l'organizzazione delle manifestazioni internazionali.

COORDINAMENTO VALBORMIDA

Domani sera presentazione a La Perla

Appuntamento domani alle 21, Cairo al Dancing La Perla, con il Coordinamento Sci Club Valbormida: presentazione della stagione dei corsi di sci precederanno la premiazione della squadra (foto) presieduta da Luca Poggio che per tre anni ha vinto il campionato regionale. La serata si svolgerà alla presenza dei principali rappresentanti della Fisi. [g. o.]

LOTTA

GRANDE PRESTAZIONE ALLE FINALI NAZIONALI DEI GIOCHI DELLA GIOVENTU'

La Wrestling Savona vince ad Ostia tre titoli, un argento ed un bronzo

SAVONA

Brillante affermazione della Wrestling Savona alla finali nazionali dei Giochi della Gioventù di lotta greco-romana e lotta femminile che si sono svolti Ostia lo week-end. La società savo infatti ha conquistato tre medaglie d'oro, una d'argento ed una di bronzo, qualificandosi al terzo posto nella classifica generale (su ben 40 sodalizi presenti).

A salire sul gradino più alto del podio sono Gloria Guglielmino, prima nella categoria 30 kg, Giada Guglielmino, nella categoria 48 kg e France- Mori, nella categoria 52 kg. T posto per Arianna P nei 36 kg.

Le tre ragazze sono da considerarsi sicuro promesse, a livello assoluto, di questa specialità del resto, in campo maschile, Matteo , secondo nella greco-romana categoria 73 chilogrammi. Lui certo non è stato fortunato in questa rassegna la medaglia d'argento suona come una beffa: l'atleta savonese solo per un grossolan arbitrale è stato scippato del metallo più prezioso. Afferma il maestro Piero Carretto: «Parlano i risultati. Cinque medaglie nella principale rassegna giovanile testimoniano i progressi compiuti dai nostri ragazzi. non è facile essere competitivi contro società che lavorano ormai da professionisti». [g. o.]

Giada Guglielmino, Francesca Mori, Arianna Peluffo, Matteo Rossi e Gloria Guglielmino

SEMPRE PIU' ENTUSIASMANTE L'ADESIONE DI LETTORI, NEI SETTORI GIOVANILI CLAMOROSO SORPASSO DEL SAVONA SULLA FRATELLANZA

Nei Golden Boys 120 ragazzi in corsa

Classifiche «piene», i più votati sono Minuto e Corona

I Pulcini del Savona. In piedi da sinistra: il tecnico Penna, il dirigente Vitale, il capitano della prima squadra Roberto Biffi, il dirigente G. Lucido e l'altro tecnico F. Lucido. In piedi da sinistra Manitto, Berisso, Calcagno, Sansone, Averame, Sacchi, Agresti, Duro, Damonte. Seduti al centro da sinistra Genta, Cervari, Spanu, Aonzo, Filetti, Riefolo, Rapetti. In basso da sinistra Rojec, Pomerano, Molinari, Faro, Gagliano, Briano, Rosciano, Luise

Nanni De Marco

Classifiche «piene»: tutte e sei le categorie del nostro referendum Golden Boys raggiungono i venti concorrenti al successo. Sono ben centoventi atleti, dai più piccoli agli Juniores, molti dei quali giocano già in campionati importanti. Ecco le graduatorie.

Juniores: 4700 Alessio Corona (Legino); 4200 Andrea Manunta (Vado); Marco Codato (Legino); 1000 Massimo Marabotti (Varazze); 750 Dal Pisz (Quiliano); 510 Ricotta (Alassio); 500 Simone Tigano (S. Cecilia); 410 Garofalo (Cisano); 400 Gaiero (Bragno) e Pasculli (Millesimo); 340 Manotti (Speranza); 320 Raimondi (Carcarese); 310 Natale (Carcarese); Laurenza (Cairo); 270 Orango (S. Cecilia); 210 Lilli (Albatros); 190 Orango (Millesimo).

Allievi: 4900 Davide uto (Cairese); 3100 Daniele Schinca (Speranza); 2400 Massimiliano Folco (Albatros); 1405 Luca Ingrassia (Albatros); 1400 Barlassina Junior (Albatros); 1300 Giuseppe Barbuto (Legino); 1000 Simone Cirronis (Varazze); 400 Castronovo (Loanesi); 310 Pistone (Savona); 300 Triolo (Legino) e Valenti (Carcare); 290 Usai (Carcare); 280 Albarello (Albatross); 250 Giordano e Gagliardo (Albatros).

Giovanissimi: 3480 Gabriele Erotta (Vado); 3200 Luca Marinelli (Albatros); 3050 Gabriele Minuto (Cairese); 2100 Francesco Doberti (Vado); 1617 Luca Revello (Legino); 1150 Alessio Pertino (Albatros); 1058 Davide Ceraolo (Speranza); 1000 Paolo Giordano (Legino); 798 Jacopo Sbravati (Savona); Simone Perata (Varazze); 700 Matteo Aliberti (Legino) e Paolo Marino (Legino); 200 G. Luca Bommarito (Bragno).

Esordienti: 3400 Oscar Bonifatino (Vado); 3100 Davide Lagrotteria (Speranza); 2700 Jacopo Lavagna (Vado); 2416 Mattia Fortunato (Vado); 2300 Gabriele Zoppini (Speranza); 1780 Luca Doffo (Savona); 1670 Fabio Barlocco (Savona); 1400 Alessio Salis (Savona); 1300 Alessio Melica (Varazze); 1210 Andrea Ingrassia (Albatros); 1200 Gianni Aismondo (Vado); 1000 Daniele Laganaro (Savona); Manuel Marras (Savona); 400 Stefano Montis (Bragno); Sergio Porta (Savona); Cristian Rosso (Finale); 200 Samuel Daboye (Savona).

Pulcini: 4100 Luca Maida (Vado); Federico Anselmi (Speranza); 3700 Fabrizio Manitto (Savona); 3000 Edoardo Pollero (Vado); 2490 Matteo Turboni (Vado); 1700 Andrea Balocco (Priamar); 1500 Alessandro Bubba (Vado); 1410 Matteo Cervari (Savona); 1100 Alessio Bonifacino (Vado); 900 Matteo Cigaglioni (Albatros); 760 Daniele Pentenero (Vado); Marco Aliberti (Legino); 410 Simone Bonvicini (Vado); Luca Spadoni (Vado) e Luca Lestinge (Vado); 360 Samuel Canu (Vado); 300 Simone Dorindo (Quiliano); 250 Michele Battistel (Legino).

Primi Calci: 3010 Davide Pentenero (Vado); 2300 Simone Contatore (Speranza); 1700 Samuele Sassari (Speranza); 1640 Giulio Raiola (Legino); 1350 Andrea Barone (Finale); 1100 Manuel Cecchelli (Varazze); 970 Lorenzo Ferro (Vado); 600 Lorenzo Spanu (Savona); Luca Aonzo (Savona); 440 Gabriele Pelle (Vado); 400 Gabriele Morando (Speranza); Victor Fabiano (Savona); 310 Montaldo (Vado); 200 G. Luca Bommarito (Bragno).

Settori giovanili: grande rimonta dei biancoblù che sorpassano i cugini della Fratellanza. Vado, Albatross e Legino sono a pochi punti di distacco. Voti Savona 1907; Fratellanza Ginnastica Savonese 1883; 6600 Albatross Albisole; 5100 Vado Fbc 1913; 5000 Sms La Generala Pattinaggio; 4900 Legino Calcio; 3700 Canottieri Sabaudia Savona; 2400 Speranza Calcio Lavagnola e Us Finale Ligure; 2100 Goodbike Mtb; 1400 Polisportiva Quiliano Ginnastica; 1000 Varazze Calcio; 160 Arenzano Calmo.

Lo «Sportivo dell'Anno» si tinge di biancoblù

Piro saldo al comando e verso quota diecimila voti, salgono anche Tufano e Bracaloni. Il fenomeno «Liguria Sport»

Prosegue la felice rincorsa al premio finale per il presidente biancoblù Bettino Piro a cui sono legate le fondate speranze di un Savona lanciato (almeno) ai playoff di serie C2.

Questa la classifica: voti 9100 Bettino Piro (Savona); 6900 Federico Mistrangelo (pallanuoto); 5200 Maurizio Ferrecchi (rally); 4100 Felice Tufano (allenatore Savona); 3800 Riccardo Bracaloni (Savona); 3600 Dina Bovero (nuoto); 3100 Dragon Boat Sabazia; 2900 Santuario degli Sportivi Madonna del Monte; 2500 Ciclismo Prof. Mentone-Savona Liguria Sport: 2499 Carlo Anselmo (Vc Loano); 2100 Roberto (Savona); 2050 Incorvaia (moto acqua); 2000 Gaetano Petrella (Savona); 1900 Roberto Marchisio (Mtb ciclismo); 1600 Pino Cavallaro (allenatore Imperia); seguono Ponzo, Fazio, Lamberti, Chiarlone, Brignone, Ghizzardi, Checcucci, Murgita, Nappi e Perlunghar.

Sembra a questo punto che le attenzioni dei lettori siano rivolte soprattutto al Savona Calcio mentre il fronte degli avversari è guidato dal tricolore di rally Ferrecchi, e dall'emergente pallanuotista Mistrangelo. Ma solo atleti e dirigenti: ci sono delle giustissime attenzioni per il Dragon Boat della Canottieri, per il Santuario degli Sportivi alla Madonna del Monte - punto di riferimento di ogni competizione ciclistica - e poi fa società Liguria Sport composta da dirigenti savonesi guidati dai fratelli Cappello vanta l'organizzazione del Giro della Liguria, del Giro d'Italia Dilettanti, unica società ligure a possedere anche una squadra di ciclismo femminile con cui ha partecipato a tutte le classiche internazionali, Giro e Tour compresi. Un grande sforzo che merita riconoscimenti... in patria.

ATLETI AZZURRI D'ITALIA

Per Ferrecchi premio a Torino

Maurizio Ferrecchi, campione italiano di rally in piena corsa per lo «Sportivo» 2003, ha ricevuto nei giorni scorsi a Torino un importante riconoscimento. Il pilota di Millesimo, nei locali dello Sporting club del capoluogo piemontese, ha infatti ottenuto il diploma di «Atleta azzurro d'Italia», riservato a chi ha vinto titoli mondiali, europei o nazionali. Ferrecchi è stato scelto per il successo continentale dell'89 e quello tricolore di quest'anno: ha ricevuto il premio dalle mani della contessa Marisa Zambrini e del grande velocista degli anni '50, Livio Berruti.

Fra le Miss anche Alice

La Canepa sale al sesto posto, in vetta duello Ariela Peira-Maria Rosa Spocci

La battaglia per il titolo fra le più belle dello sport savonese è apertissima, e primattrici statuarie rendono giustizia al valore e all'avvenenza delle ragazze nostrane. Conduce la cannista Airela Peira davanti alla sorpresissima sfornata dal presidente della Fratellanza Giancarlo Giometti, che ha portato in l'esponente dell'aerobica Maria Rosa Spocci. Risale Susy Bonfiglio sempre nel cuore dei savonesi, voti per l'eterna tennista Alice Canepa, felice mammina di Finale. Le cestiste Napoli e Pretin portano alti i colori del basket, ma chi veramente fa meraviglia è la piccola e graziosa nuotatrice di Vado Dina Bovero dell'Amatori, ultima presenza di un casato di sportivi fra i più importanti in Liguria.

Classifica generale: voti 8500 Ariela Peira (canoa); 8100 Maria Rosa Spocci (aerobica Fratellanza); 6500 Alessia Scotto (Alba Docilia); 6400 Susy Bonfiglio (basket internazionale); 5300 Ilaria Napoli (Cestistica Savonese); 4200 Alice Canepa (tennis nazionale); 3600 Dina Bovero (nuoto Amatori); 3200 Linda Lagorio (pattinaggio); 2140 Camilla Pretin (Cestistica Savonese); Anna Astesiano (Volley Carcare); 1450 Giorgia (Cairo); 650 Corinna Checcucci (canottaggio); 500 Elisa Faggio (nuoto); Sonya Croci (nuoto).

Il titolo Miss dello Sport Savonese è sempre un veicolo importante perché la Miss della più bella sarà presente sempre nelle numerose manifestazioni patrocinate da La Stampa che si svolgono in autunno, inverno e primavera. Ma la vera festa totale si avrà in estate quando le numerose «fasce» si confronteranno per il titolo assoluto.

11ª TAPPA — GIOVEDÌ 28 NOVEMBRE 2002

SAVONA GOAL 2003

GRAN PREMIO «SCULTORI ORAFI»

Domenica 1 dicembre 2002

1	POGGIBONSI-SAVONA
2	VADO-RONDINELLA
	CASCINA-IMPERIA
4	LEVANTE
5	LOANESI-PONTEDECIMO

SPORTIVO È: .....

MISS DELLO È: .....

BOYS "SOTTOZERO"

1 - Primi calci .....

2 - Pulcini .....

3 - Esordienti .....

4 - Giovanissimi .....

5 - Allievi .....

6 - Junior .....

7 - Altri sport .....

Nome ..... Cognome .....

BAR o TEAM .....

Settore giovanile .....

GRANDE SUCCESSO DEL CONVEGNO AREA CASA SULLE EVOLUZIONI DEL FRANCHISING IMMOBILIARE!

Il 20/11/2002, splendida mattina al Centro congressi Sheraton di Genova, un filmato del regista Fortunato Marra (recente vincitore dell'8° edizione del Premio "Cinema in diretta") ha introdotto la presentazione delle innovazioni del Gruppo Area Casa.

Il Presidente Gian Luigi Sarzano ha brillantemente relazionato sulle attività del Gruppo e sulle future nuove normative

La presentazione del nuovo portale AREA CASA e di IDM, il nuovo sistema di integrazione dei dati e delle attività dell'agenzia immobiliare, ha destato grande interesse tra gli operatori del settore.

IDM, (integrated data management) creato in partnership col Gruppo Sfera, permette un salto di qualità alle agenzie immobiliari, consentendo vere e proprie indagini di mercato in tempo reale.

L'obiettivo del portale www.areacasa.it e di IDM è quello di costituire, attraverso la rete degli affiliati, un vero e proprio punto di riferimento per gli utenti.

La crescita del 100% del franchising Area Casa è frutto di un'impostazione aziendale che privilegia la formazione e la qualità dei servizi.

Gian Luigi Sarzano è inoltre Responsabile del settore formazione di Eurofranchising, consorsi immobiliare che raggruppa il franchisor ed oltre 500 agenzie ed ha presentato il calendario formazione per l'anno 2003.

Il Presidente del Gruppo Area Casa, Gian Luigi Sarzano

Le numerose presenze degli affiliati e dei relatori al convegno del 18 novembre

A conclusione della giornata il Prof. Vergnani (psicologo e docente dell'Università di Ferrara, spesso ospite di "Maurizio Costanzo Show") ha tenuto una lezione spettacolo sulle tecniche di comunicazione concludendo una giornata interamente dedicata alla professionalità del settore.

Area Casa è ormai una solida realtà del mercato immobiliare, leader in alcuni settori e ha raggiunto questi risultati puntando sulla qualità dei servizi e sulla professionalità.

Oggi le agenzie affiliate al Gruppo Area Casa sono circa 50, in 7 regioni, una Area Casa è presente anche all'estero, con importanti partner.

In particolar modo a Londra ed in Costa Azzurra.

In Costa Azzurra, Area Casa è da anni ormai leader del mercato.

Questa leadership è stata conquistata con una politica di attenzione alle esigenze del cliente che da sempre sta alla base dei professionisti Area Casa.

Del resto, come esplicitato all'interno del nuovo portale www.areacasa.it, Area Casa trasmette ai propri operatori la passione per il lavoro.

Dice il Presidente: "L'amore per la professione che svolgiamo è il nostro biglietto da visita migliore. La dedizione, l'applicazione e la volontà di migliorarci quotidianamente sono parte integrante del servizio che offriamo. Ogni vendita per noi non è soltanto la conclusione di una trattativa ma è soprattutto l'inizio di un rapporto di fiducia".

Altra cosa che ci ha colpito, visitando il portale Area Casa, è la stima riposta dal Gruppo, attraverso le parole di Gian Luigi Sarzano, nei colleghi di tutto il settore immobiliare, come si evince, all'interno dello spazio internet, dalla "Lettera del Presidente".

AREA CASA

PROFESSIONISTI IMMOBILIARI

ALBENGA Tel. 0182 556627 Via dei Mille, 8 - 17031 Albenga (SV)

albenga@areacasa.it

www.volkswagen-italia.com - Volkswagen Bank finanzia la tua Lupo.

Dallo Stato gli ecoincentivi. Da Volkswagen un'auto a benzina già in regola con la normativa EURO4.

Se ami la natura, scegli Volkswagen: sarai subito ricambiato. Fino al 31 dicembre 2002, con o senza ecoincentivi statali, i Concessionari Volkswagen offrono per tutti i modelli Volkswagen finanziamenti a tasso zero oppure 23 minirate mensili più rata finale a saldo rifinanziabile. **Da solo € 32,00 al mese per Lupo a solo € 278,20 al mese per Passat.** Inoltre per Lupo, Polo e Golf un ulteriore contributo di € 250,00 per l'usato compatibile con la Campagna Ecoincentivi Statali.

Lupo

Esempio al della n° del **17/02/02:** Lupo 1.0 € 9.728,00 escluso IPT. Anticipo € 4.728,00. Finanziamento € 5.000,00 in da € 32,00. finale € 4.350,00. TAN 0,9%, TAEG 2,9%. Spese Istruttorie € 129,00. Imposta sostitutiva € 12,50. Passat 1.6 Business € 23.095,00 escluso IPT. Anticipo € 10.095,00. Finanziamento € 13.000,00 in 23 rate da € 278,20. Rata finale € 6.760,00, TAN 0,8%, TAEG Istruttorie € 129,00. Imposta sostitutiva € 32,50. Salvo approvazione Volkswagen Bank. L'offerta è valida fino al 31.12.2002 e è cumulabile con altre iniziative in corso.

È un'iniziativa del vostro Concessionario Volkswagen :

ZOLEZZI
ALBENGA
zolezzi@zolezziauto.it

BARBIERI
SAVONA
info@barbieriauto.it

IL PRANZO

Terminata la riunione presso la Fondazione Crt di via XX Settembre 31, Gorbaciov ha raggiunto a piedi il ristorante «Vintage» di piazza Solferino incamminandosi con tutto il suo seguito lungo via Alfieri tra gli sguardi sorpresi dei passanti. Il menu prevedeva risotto alla fonduta, seguito dalla tagliata al ginepro e da una mousse di castagne molto apprezzata. Il tutto accompagnato da Nebiolo e Barbaresco

Da sinistra, Mikhail Gorbaciov, Andrea Comba e Fabrizio Palenzona

VISITA A LA STAMPA

In serata Gorbaciov si è presentato alla redazione de La Stampa, per cui scrive come opinionista dal febbraio del 1992. Anche questa volta l'ex presidente dell'Unione Sovietica, cordiale e rilassato, ha visitato i settori del giornale e la tipografia chiedendo informazioni sulle pagine in lavorazione. Con lui il direttore Marcello Sorgi, il vicedirettore Carlo Bastasin e il direttore generale dell'editrice, Gianni Dotta

Un momento della visita di Gorbaciov in redazione

ANCHE CLINTON ADERISCE AL PROGETTO CHE SI PROPONE DI COLMARE I RITARDI DELLA POLITICA

Gorbaciov: «Possiamo governare la globalizzazione»

Il Premio Nobel fonda a Torino il Forum per la Cultura dell'Interdipendenza

Alessandro Mondo

Chi ieri mattina si fosse affacciato sull'ampio Salone d'Onore della Fondazione Crt, in via XX Settembre, sarebbe rimasto colpito nel riconoscere le sagoma di Mikhail Gorbaciov attorniata da personalità del mondo economico, finanziario e culturale piemontese. E probabilmente sarebbe rimasto più sorpreso nello che il Premio Nobel ed ex presidente della vecchia Unione Sovietica non si era seduto a quel tavolo per ritirare uno dei tanti riconoscimenti che hanno scandito la sua carriera politica ma per rimettersi in gioco una volta con un progetto ambizioso: definire proposte e indirizzi da girare alle autorità e agli organismi internazionali per aiutarli a comprendere le dinamiche mondiali. Ma anche «promuovere soluzioni per la libera circolazione di servizi, capitali e beni soprattutto nei paesi sottosviluppati, superando la burocrazia legata alle vie diplomatiche».

Il «Forum per la Cultura dell'Interdipendenza» - ideato da Gorbaciov ed impostato con di personalità di alto rilievo (la prima è prevista a Marengo il 7-8 marzo 2003) - potrà dare un importante contributo a comprendere le tumultuose dinamiche della globalizzazione. A patto che gli interlocutori di riferimento siano disposti a fare tesoro dei suoi consigli, preceduti da uno studio approfondito sulle vissute nel mondo globalizzato più disorientato fra venti di guerra e incertezze economiche.

La premessa - sfumata nei toni ma intatta nella sostanza - è «la crisi della politica», l'insoddisfazione per l'attuale «governance» del mondo. Lo ha detto chiaro e tondo lo stesso Gorbaciov, cordiale e sorridente al suo annesso appuntamento torinese: «La globalizzazione, abbandonata a se stesse nel decennio seguito alla fine Guerra Fredda, non ha avuto sempre ricadute positive». Salvo precisare che il nuovo non intende sostituirsi o indebolire la degli organismi internazionali, a partire dalle Nazioni Unite, ma rappresentare una nuova freccia al loro arco.

Da qui la sfida del Forum - articolato su un comitato promotore (coinvolto anche il sindaco Sergio Chiamparino) e uno scientifico - incaricati di lavorare in sincronia sfruttando gli assi a disposizione: da una parte la competenza degli esperti; dall'altra, l'influenza che il protagonista della «perestrojka» - affiancato nella nuova avventura da personalità del calibro di Bill Clinton e dell'ex presidente del Brasile Enrique Cardoso - mantiene nel panorama internazionale.

La giornata di ieri - iniziata alla Fondazione Crt e terminata dall'ex presidente visita alla redazione de La Stampa, giornale cui è da tempo autorevole opinionista - è stata dedicata alla preparazione dell'appuntamento fissato a marzo nel complesso di Santa Croce a Bosco Marengo. Il che non ha impedito a Gorbaciov - costretto da improvvisi impegni di lavoro a perdersi i capolavori di Tiziano, Caravaggio e Tiepolo alla palazzina di Caccia a Stupinigi - di esprimere alcune valutazioni su

problemi che stanno mandando in fibrillazione le cancellerie: da una soluzione pacifica e ragionata della crisi irachena alla recrudescenza del terrorismo.

In della riunione di marzo - ricordato Fabrizio Palenzona, presidente della provincia di Alessandria e vicepresidente di Unicredito - si procederà alla costituzione del Forum, al suo statuto e al confronto iniziale sui temi da affrontare. «La prima area geografica a finire sotto la lente dei comitati potrebbe essere quella del Mediterraneo - anticipa Rolando Picchioni, presente nel Consiglio direttivo con Mercedes Bresso, Andrea Comba, Enzo Ghigo, Fabrizio Palenzona e Gianfranco Pittatore -: sviluppo, immigrazione, crisi idrica...». Un monitoraggio a 360 gradi, senza preclusioni ideologiche e religiose.

LA MAGGIORANZA: ADEGUIAMO LE INDENNITÀ AI NUOVI COMPITI. L'OPPOSIZIONE: SCELTA INOPPORTUNA

Regione, è scontro sugli stipendi

Le minoranze contro la proposta di aumento ai consiglieri

Maurizio Tropeano

E' continuata anche ieri la battaglia in Consiglio regionale tra la Casa delle Libertà e le opposizioni sulla proposta di legge presentata dal centrodestra che assegna all'Ufficio di presidenza il riordino delle indennità di carica (lo stipendio) e lo dei singoli consiglieri regionali e fissa come tetto massimo dell'aumento o il 100 per cento della di parlamentare (10974,66 € lordi) o il 110 per stabilito dall'Assemblea della Sicilia. Il faccia a faccia proseguirà oggi e domani in sede di Commissione Bilancio convocata ad oltranza con l'obiettivo di arrivare ad approvare la proposta di legge prima della seduta del 3 dicembre, quando il Consiglio regionale sarà chiamato a votare il rinnovo delle cariche istituzionali.

In che consiste la proposta di legge presentata da Valerio Cattaneo (Forza Italia), Ennio Galasso (An), Matteo Brigandì (Lega Nord), Antonello Angeleri (Ccd), Sergio Deorsola (Cdu) e Domenico Mercurio e Deodato Scanderebech (indipendenti)? Il documento prevede un riordino dello status del consigliere regionale e sottolinea la necessità di adeguare l'indennità attualmente ferma al 65 per cento della somma percepita da un parlamentare. Il motivo? «Le innovazioni istituzionali recenti hanno obiettivamente aumentato le competenze delle assemblee regionali e quindi dei consiglieri».

Queste motivazioni hanno convinto le opposizioni. I primi a dare battaglia sono stati i consiglieri di Rifondazione Comunista, Mario Contu e Rocco Papandrea, che una settimana fa, in una lettera aperta ai colleghi, sottolineavano l'inopportunità di procedere vista la grave situazione di difficoltà, causata anche dalla crisi della Fiat, che caratterizza la quotidiana di migliaia di piemontesi». Poi sono scese in campo anche le altre minoranze. I radicali hanno chiesto di sospendere l'esame dell'atto. Giuliana Manica, capogruppo dei Ds, chiede con «quale faccia la maggioranza dichiara urgente l'aumento degli stipendi dei consiglieri mentre nello stesso tempo decide di aumentare di 400 miliardi le vecchie lire le tasse a carico dei piemontesi». Decisamente contrari Chiezzi (Comunisti Italiani), Moriconi (Verdi), Carucciolo (Sdi), Saitta (Margherita). Il riformista Giancarlo Tapparo annuncia: «Devolverò l'aumento al fondo di solidarietà del Consiglio regionale». La Casa delle Libertà replica duramente: atteggiamenti ipocriti», spiega Cattaneo. Aggiunge: «Questa legge punta a lo status del consigliere e trasferisce il potere di decisione all'Ufficio di presidenza. Non è prevista una lira di aumento e trovo imbarazzante che l'opposizione sia così competa e dimentichi come l'Ulivo che governa Torino ha un blitz d'agosto abbia aumentato lo stipendio del sindaco e degli assessori». Galasso (An) precisa: «Questa legge fissa solo alcuni criteri generali. Le minoranze usano argomenti pretestuosi, demagogici e ipocriti». E il leghista Matteo Brigandì appoggia la legge nei limiti in cui p dovereso dello status del consigliere».

Nessun commento, invece, dai centristi Antonello Angeleri e Sergio Deorsola.

SUPERSPECIALE

Un'opera di grande valore sulla Valle d'Aosta

Simonetta

DALLA Valle d'Aosta una lettrice ci ha scritto di essere in possesso di un'opera ormai introvabile: «Si tratta del volume di Aubert Edouard, La Vallée d'Aoste, prima edizione Paris 1860, bellissima legatura in skidertex ricchi ornamenti in oro al piatto e sul dorso, incisioni nel testo e 40 tavole fuori in nero e a colori, il tutto disegni dell'autore. Mi piacerebbe conoscerne il valore». Ricordiamo ai lettori che per oggetti d'arte, libri, orologi ecc. non basta una telefonata (011-6568226, solo il lunedì e il venerdì, ore 10,30-14,30), ma bisogna inviare descrizione accurata e fotografia a colori per posta all'indirizzo de La Stampa, via Marenco 32, 10126 Torino.

Risponde il dottor Pier Luca Monge della Libreria Antiquaria Peyrot: «L'opera La Vallée d'Aoste di Edouard Aubert è stata impressa a Parigi da Payot nel 1860. Il volume, in 4° grande, è composto di XI+280 pagine, 6 tavole f.t. cromolitografiche, una carta, 33 incisioni su acciaio, 58 litografie n.t. L'opera è considerata il più importante documento iconografico della Valle d'Aosta nel suo complesso. Jules Brocherel nei suoi Récits così scrive: "Agli inizi del settembre 1851 arrivano ad Aosta il dottor Laurent Cerise e il pittore Edouard Aubert. Questo avvenimento fu destinato ad esercitare un'influenza capitale nell'illustrazione della Valle d'Aosta... La prima idea che ebbe Edouard Aubert al suo ritorno a Parigi fu quella di stampare un album di incisioni che riproducessero le vedute principali ed i monumenti della Valle; ma, in seguito alle incessanti esortazioni dei canonici Gal e Carrel, che lo documentarono sui fasti della storia della valle e grazie alla loro familiarità con le carte e i documenti d'archivio, Aubert fu convinto a scrivere un testo esplicativo alla serie di vedute".

«L'autore ci quasi anni - spiega l'esperto - a portare a termine quest'opera, il cui progetto iniziale si era notevolmente ampliato, con frequenti viaggi ad Aosta e nella Valle e una fitta corrispondenza con i suoi collaboratori valdostani. Il valore commerciale del volume, se in buono stato di conservazione e per una vendita tra privati, è di circa 3500 euro».

★ «Ho una stampa veduta di Torino - scrive Carla G. Nichelino - mi è stata negli Anni 60 e mi è sempre piaciuta. Che ne dicono i vostri esperti?».

Spiega Pier Luca Monge: «Quest'incisione su rame, le cui misure della sola parte incisa sono di 240 per 334 (altezza per base, secondo convenzione) rappresenta una veduta di Torino presa dalla Villa della Regina con, in primo piano a sinistra, il Monte Cappuccini. Sotto la veduta si trova il titolo, ai cui lati vi sono due leggende di nove richiami cadauna. Sotto il titolo e le leggende c'è una descrizione della città con alcune notizie storiche. La stampa è databile intorno al 1695 ed è di Charles Inselin (firma in basso a destra), artista di cui si hanno pochissime notizie, attivo a Parigi a cavallo tra il XVII e il XVIII secolo. Il valore commerciale dell'incisione, se in buono stato di conservazione e per vendita tra privati, è di 350 .

Mariangela' dalla provincia di Alessandria ci invia la foto di due stampe in suo possesso.

Dice l'esperto: «La prima rappresenta Carlo Felice, la seconda Maria Cristina. I due ritratti sono litografie incise, eseguite da Gaetano Arghinenti su disegni di Carlo Bigotti, impresse a Torino Litografie . Alcuni esemplari si trovano datati rispettivamente 1824 e 1826. I due sovrani sabaudi raffigurati in piedi con gli abiti e le pose proprie dei ritratti ufficiali e, escludendo i visi e mani eseguiti normale tratteggio, la loro figura è ottenuta con un complicato intreccio di ghirigori tracciati senza la penna foglio, secondo una tecnica moda all'epoca detta calligrafia. Il valore commerciale della coppia di stampe, per una vendita tra privati e se in buona conservazione, è di circa 335 euro».

simonetta.conti@lastampa.it

OSTRUZIONISMO IN AULA

In Provincia i consiglieri fanno le ore piccole

Hanno tirato mattina i membri Consiglio provinciale, quando la maggioranza è incappata in un'operazione di ostruzionismo condotta da An, Forza Italia e Lega quale anticipo a quel che potrà accadere nella prossima discussione sul bilancio preventivo 2003. La seduta è durata dalle 15 di martedì alle 7 di ieri: 16 ore. Occasione dello scontro, due variazioni di bilancio: la prima per investimenti su strade, compresa quella della reggia di Venaria, la seconda sull'adesione a Torino-wireless.

La maggioranza è stata costretta a il numero legale, funzionari e stenotipisti sono usciti molto provati dalla maratona notturna. L'opposizione ha usato gli artifici del regolamento per tirare la discussione per ore. C'è stata tensione, vari battibecchi, ma anche un continuo rifornimento di bevande, panini e pizza per resistere dopo la chiusura, alle 24, del bar interno. E ieri tutti, o quasi, a dormire.

ALLARME CRIMINALITÀ

Il negozio di abbigliamento di corso Racconigi: i banditi hanno legato il titolare con il filo del telefono e rubato jeans per 15 mila euro

Gli agenti di una volante si sono insospettiti dell'andirivieni da una pensione di via San Pio V dove i malviventi stavano piazzando i pantaloni

Anis Jendoubi, 25 anni

Rabeh Benchenat, 26 anni

Abdkader Zaoia, 24 anni

L'AGGRESSIONE E' AVVENUTA LARGO RACCONIGI MENTRE L'ARRESTO, POCO DOPO, A SAN SALVARIO

Rapina e sequestro in jeanseria

I banditi presi mentre svendevano la merce

Massimo Numa

Una pistola automatica puntata alla tempia, poi l'hanno legato il telefono nel retrobottega. E' accaduto martedì pomeriggio in negozio d'abbigliamento. Tre «clienti», due uomini e una ragazza che si fingono clienti. Poi l'arma e il solito rituale. Adesso Stefano Feliconi, titolare di un negozio di abbigliamento in largo Racconigi 192, il «Black Out», se ne vuole andare, vendere tutto un'altra zona per lavorare; «E' il secondo colpo che subisto nel volgere di pochi mesi. Prima mi hanno svuotato il magazzino, 15 mila euro di bottino, poi la rapina, il sequestro, la paura e la rabbia. Legato com'ero mi neppure accorto quando se ne sono andati i vestiti e i soldi che erano in cassa, poco più di 200 euro. Per fortuna, dieci minuti dopo è arrivato un cliente, vero questa volta, che mi ha liberato. Poi ho chiamato il 113. Adesso basta. Vendo e me vado. Preferirei farne meno, di questa pubblicità, ma mi aspettavo anche questo».

Il tono è amaro, lo sguardo perso verso un gruppo di extracomunitari, fermi al di là della strada. «E' che questo quartiere è cambiato, in peggio. Sembrava tranquillo, invece. Che senso ha lavorare gratis? Che serve ristrutturare il negozio, scegliere bene le se poi ti portano tutto?». Ma lei è assicurato? «No, . Quei due li ho visti di sfuggita. Uno indossava un cappotto, l'altro una giacca. Non ho neanche avuto il tempo di reagire. Sarebbe stato inutile».

La porta è chiusa a chiave, vetrina è curata, con i jeans i giubotti di marca, la dietro il banco «perchè quel momento non c'era», ma questa è l'unica nota lieta. Oltre a quella che la polizia è riuscita arrestare i quattro rapinatori e a restituire a Stefano Feliconi buona parte della refurtiva, cioè jeans Levi's e Lee per un valore di circa cinquemila euro.

I rapinatori sono Anis Jendoubi, algerino, anni; Rabeh Benchenat, 26, algerino Abdkader Zaoia, 24, marocchino, tutti e tre candestini. Infine, denunciata a piede libero, Stefania Rizzo, anni, di Nuoro. Mesi fa, minorenne, si era allontanata da adesso la polizia l'ha ritrovata. Era «donna» uno tre con compito di fare «la cliente».

Tutto il merito degli agenti della volante Nizza 2, quella che controlla San Salvario. Davanti alla «Taverna Dantesca», in San Pio V 1, c'era un curioso andirivieni. All'interno una specie di mercato, con i tre extracomunitari impegnati vendere la appena rubata al «Black Out».

Il titolare della pensione, Filippo D'Alessandro, 60 anni, adesso rischia la chiusura. I poliziotti hanno scoperto che le condizioni igieniche locale abbastanza preoccupanti così scattate le prime sanzioni amministrative. Tempo fa, in uno dei gironi infernali della «Taverna Dantesca» la polfer aveva scovato sei clandestini ed era partita la prima denuncia, ora ci sarà la proposta di chiusura, firmata capo del Polo di Barriera Nizza, il vicequestore Salvatore San. Spiega, affiancato dal vicequestore Jolanda Seri: «Abbiamo cercato di spingere gli agenti delle volanti ad allargare il raggio d'azione, di seguire il territorio con la massima attenzione, senza limitarsi alle emergenze. Così è stato e ci tengo a sottolinearlo».

L'ASCOM: «SONO LE PROVE GENERALI DI NATALE»

Sei assalti in un giorno negozianti preoccupati

Sei rapine in 24 ore. Presi di mira due supermercati, due farmacie, un'edicola e un negozio d'abbigliamento per bambini. Bottini talvolta miseri, al massimo duemila euro. Ad agire tossicomani, disperati e clandestini. Niente racket: «Sono le prove generali in vista del periodo natalizio - spiegano le dei commercianti - ed inutile sollecitare più sorveglianza, lo abbiamo già fatto e lo faremo ancora».

sarebbe anche necessario aumentare le misure interne di prevenzione: videocamere a circuito chiuso, blindate e temporizzate, non lasciare per ore, sino alla chiusura, l'incasso a «disposizione» dei banditi. In un incontro avvenuto l'estate scorsa, tra poliziotti e commercianti, si era parlato proprio di questo. Nel mirino soprattutto i piccoli supermercati, i più indifesi, soprattutto nell'orario di chiusura. Quasi tutti sono privi delle più elementari misure di sicurezza. Gli ultimi sono stati rapinati a Mirafiori in via Cimabue 6. Le farmacie tutte e due in San Paolo, a poco tempo di distanza l'una dall'altra (forse lo stesso bandito), infine il negozio a San Secondo e un'edicola in via Nizza.

La rapina una settimana fa, in pieno giorno in via Roma ai danni di una gioielleria spinto il presidente dell'Ascom, Pino Maria a lanciare un allarme: questi i segnali del primo assalto allo shopping natalizio, sarebbe meglio intervenire subito aumentando i controlli delle forze dell'ordine. [m. nu.]

UN «DECALOGO» DETTAVA I DOVERI DELLE RAGAZZE

La banda del muratore sfruttava le romene

Avevano stabilito un vero e proprio codice comportamentale: Le due ragazze romene che state avviate alla prostituzione avevano regole severe da rispettare, a partire dai compensi per le prestazioni con i clienti, fino ad arrivare alle richieste per usufruire di eventuali giorni di riposo. Richieste che dovevano essere però motivate, e che venivano accettate solo per i periodi di «indisposizione».

Dietro agli incontri occasionali, in auto o in casa, c'era piccola organizzazione che sopravviveva grazie ai guadagni delle giovani romene. Cinque persone sono state arrestate nei giorni scorsi dai carabinieri di Ivrea, ma quattro di loro già agli arresti domiciliari. In carcere è rimasto soltanto Gianni Alasia, il ventottenne di Ivrea, coordinatore del . La moglie romena, Nicoleta Ciorlaba, 19 anni, era l'interprete di cui Alasia si serviva per controllare e impartire gli ordini alle ragazze. «Dovete chiedere almeno 25 euro e fare in fretta. Se vi chiedono più tempo o giochi particolari, chiedete anche 50-100 euro. Se lavorate in una zona dove si poco, cambiate posto e trovatene uno più frequentato per il giorno dopo». A procurare i clienti, si avrebbero pensato anche Davide Ricunda, 18 anni, barista di Viverone, e Giorgio Pardu, cinquantenne di Ivrea. Vincenzo Sorrentino, 53 anni, pizzaiolo di Settimo Rottaro, avrebbe messo a disposizione un alloggio per gli incontri (ospitati inizialmente in casa dell'Alasia, a Caravino) alcuni dei quali filmati e fotografati dai carabinieri. [g. bra.]

Specchio dei tempi

«Gli interventi cataratta all'Oftalmico passati in un anno da 332 a 2278» - «Tra i clienti delle farmacie c'è anche possiede l'auto» - rimorchio sarà rimosso» - «Solita rabbia»

Il Direttore dell'Asl 1 ci scrive:

riferimento alla lettera con titolo "Morirò la nebbia negli occhi?", opportuno informare il cortese lettore che, qualora un paziente, già prenotato per intervento di cataratta, ritenga di accusare un rimarchevole peggioramento visivo può eseguire una visita oculistica urgente presso i nostri ambulatori ove, se si ritiene necessità, è possibile riprogrammare l'intervento di cataratta in Day Surgery con un'attesa inferiore ai tempi ordinari.

«Riteniamo, comunque, utile sottolineare che i tempi di attesa fortemente condizionati dalle preferenze che i cittadini esprimono, nel caso specifico, per il presidio Oftalmico quale Centro di riferimento provinciale per la patologia complessa e unica sede regionale di soccorso oculistico, per risulta centro di grande attrazione per tutta la patologia dell'occhio, considerate le professionalità presenti.

«Nel caso specifico dal Oftalmico, fronte un incremento degli interventi di cataratta in Day Surgery, passati dai 332 nell'anno 2000 ai 2278 dell'anno 2001, si è verificato anche un forte incremento delle richieste di prenotazione».

Mario Lombardo

Un lettore scrive:

«Ho letto la lettera quel lettore che si lamentava del fatto che a Torino vi solo quattro farmacie che effettuavano il servizio la cessiva risposta data dal presidente della Associazione Titolari di Farmacia. Si possono capire le difficoltà che hanno i farmacisti a dare questo tipo di ma penso anche a quelle persone anziane malate che non automunite e che in caso di necessità, notte, devono fare chilometri per trovare una farmacia aperta. Vorrei poi soffermarmi sul fatto che in ore notturne la viabilità è scorrevole e che quindi la città si può attraversare, come il d Pintzer alcuni minuti, spiegatemi può fare poveraccio che ha necessità impellente a metà notte quando i servizi pubblici sono fermi a rifornirsi di medicinali che il più delle volte per lui vitali. Spero quindi che si intervenga per risolvere questa per molti è di importanza primaria».

Gianni Leone

Il Comandante della polizia municipale ci scrive:

«Martedì la Direzione dell'Istituto Tecnico G. Giolitti segnalava questa rubrica l'ingombrante presenza un rimorchio abbandonato proprio davanti l'istituto. Dopo ricerche approfondite che hanno impegnato agenti di zona per lungo tempo, nel rispetto dell' procedurale previsto dalla legge, tra pochi giorni sarà definitivamente rimosso il mezzo».

Mauro Famigli

Una lettrice ci scrive:

«Ho letto su *La Stampa* che da gennaio la ZTL verrà estesa e per due giorni alla settimana, indipendentemente dalle condizioni metereologiche, si viaggerà a targhe alterne compresa le vetture catalitiche. Ho la sventura lavorare in e abitare a San Mauro, più devo timbrare il cartellino e prima accompagnare mia figlia all'asilo. Certo avrei potuto scegliere una combinazione migliore, tipo vivere a duecento metri dall'asilo e a cento dal lavoro, ma sono bizzarra, mi piace complicarmi la vita o forse, come molti altri sfigati, non ho scelto un bel niente.

«Sono cioè obbligata ad utilizzare l'auto per spostarmi, anche se sarebbe meglio dire per sopravvivere. Solo un esempio, la scorsa settimana mi si è rotta l'auto e sono tornata a casa in bus, tempo impiegato: un'ora e cinquanta minuti. Pioveva sì, ma a Torino non è raro succeda. Insomma come farò arrivare al lavoro? Volando? O forse si dà per scontato che chi fuori dalla ZTL, ma ci lavora, debba sopportare sacrifici sempre più assurdi, senza che sia per altro dimostrato che le targhe alterne, fatt esempio, portino reali benefici.

«Continuano essere imposte limitazioni, senza offrire e valide alternative. sempre rispettato la ZTL, ho subito il rincaro della sosta mensile (e 60 euro al mese davvero tanti), vorrei almeno fossero proposte ai cittadini, che devono usare l'auto, nuove possibilità realmente praticabili. I ripetuti inviti ad usare altre soluzioni, si scontrano infatti nella reale con l'oggettiva e cronica inefficienza dei pubblici con progetti tanto strombazzati quanto mai realizzati, come i parcheggi di interscambio.

«Tutti bravi a proibire insomma a Oltretutto si può allargare la ZTL in città già tutta groviera?».

Lucia Carapellese

specchiotempi@lastampa.it

AEM
AVVISO AGLI UTENTI
Si comunica alla Gentile Clientela che la scadenza per il pagamento delle bollette dell'energia elettrica prevista per il 30 novembre è posticipata al 3 dicembre 2002, senza che ciò comporti alcun aggiuntivo.
La Direzione
AZIENDA ENERGETICA METROPOLITANA TORINO SPA
Via Bertola, 48 10122 Torino - www.aem.torino.it

ROSATI
ELIMINA TUTTA LA MERCE DEL 2002
A PREZZI
ELIMINAZIONE TOTALE
SCONTI DAL 20% AL 70%

19 pezzi per 6 persone € 138,00 € 55,00
38 pezzi per 12 persone € 288,00 € 115,00
41 pezzi per 12 persone € 399,00 € 159,00
53 pezzi per 12 persone € 389,00 € 189,00
1000 ARTICOLI DI POSATERIA, COLTELLERIA, CRISTALLERIA
ARTICOLI REGALO, DETRAIBILI PER LE AZIENDE
ROSATI C.so Francia 349 - Torino - Tel. 011.40.32.740

17ª edizione
Giovedì Scienza
Città di di Torino
Regione
M.I.U.R.
Centroscienza
STASERA
ore 17.45
Mario Palma
DI LÀ DEL DOLORE
spezzare il binomio malattia e sofferenza
Teatro Colosseo Via Madama Cristina, 71 Torino

Per la pubblicità su: LA STAMPA
PK
publikompass
Filiale di
Corso Giolitti, 21 bis - 12100 CUNEO - 0171.609.122 - Fax 0171.488.249
Scelta dell'impresa di Onoranze Funebri
I "CONSIGLI" IN CORSIA: SONO DA DENUNCIA
Giubileo da sempre invita alla trasparenza e alla correttezza
...che gli incaricati delle Imprese funebri vi contattano in ospedale o se il personale ospedaliero... vi indirizza alla scelta di un'impresa... si comportano in modo disonesto e violano la legge.
FUNERALE CLASSICO
2 milioni e 500 mila
800.251645
24 ore su 24
GIUBILEO
LA PIÙ STORICA
IMPRESA FUNEBRE DEL PIEMONTE

PREZZI + TANDEM: € 0,80 «CRONACHE DI NAPOLI», «CORRIERE DI CASERTA», «CORRIERE DI LUCCA», «IL DOMANI DI BOLOGNA», «IL CORRIERE DI FIRENZE», «LA VOCE DI MANTOVA», «IL CORRIERE MERCANTILE», «LA GAZZETTA DEL LUNEDÌ», «UN GIORNO» + «NOVO» (1) € SOLO AL VENERDÌ; «CRONACHE DEL MEZZOGIORNO» NELLE AREE DI DIFFUSIONE INDICATE SUL GIORNALE LOCALE; «CORRIERE DI ROMAGNA» (R) ROMAGNA E A ANCONA € 1,00; «IL TIRRENO», «LA NUOVA DI LUCCA», «LA VOCE DI MANTOVA» € 1,00; «IL GIORNO», «IL RESTO DEL CARLINO», «LA NAZIONE» € 1,20 A FIRENZE CON «IL MATTINO» NELLA PROVINCIA DI BOLZANO € 1,00 + PREZZO DEL QUOTIDIANO ABBINAMENTO FACOLTATIVO CON CASSETTA VALLE D'AOSTA € 0,10 + PREZZO DEL QUOTIDIANO CON «LA MUSICA» IN PIEMONTE, VALLE D'AOSTA E PROVINCE DI SAVONA E IMPERIA € 0,10 + PREZZO DEL QUOTIDIANO CON «LA STAMPA» E «LA BIBBIA» IN PIEMONTE, VALLE D'AOSTA E LIGURIA DI PONENTE CON SPECCHIO € 1,00. SABATO OBBLIGATORIO IN TUTTA ITALIA AL PREZZO COMPLESSIVO DI € 0,80. PREZZI ESTERO: AUSTRIA, BENELUX, FRANCIA, GERMANIA, GRECIA, PORTOGALLO, SPAGNA € 1,80; IRLANDA, PAESI SCANDINAVI € 2; SLOVENIA SIT 200; SVIZZERA FRS. 2,80; C. TICINO FRS. 2,50; UK GBP 1,30; USA $ 2,50

È nata un'auto nuova.
Anzi due.

Fiat Stilo Multi Wagon.
Fuori station wagon, dentro monovolume.

Stilo

FIAT

ELIANA MONTI QUESTIONI DI CUORE

❤ METODO
❤ PROFESSIONALITA'
❤ RISERVATEZZA

• VUOI FARE NUOVE AMICIZIE?
• VUOI TROVARE L'ANIMA GEMELLA?

CHIAMACI
LA PERSONA GIUSTA PER TE C'E' !!!

VI INVITIAMO TUTTI
ALLA FESTA
DELLE FESTE
IL 21 DICEMBRE 2002
ALLE ORE 21
PER INFORMAZIONI
CHIAMACI

NOVARA
VIA DEL CARMINE, 5

7 giorni su 7 - 24 ore su 24
800 343800

VERBANIA
VIA CRISTOFORO COLOMBO, 21

Per Lei

48enne, proprietario brizzolato, interessante, cerca lei 53enne, intelligente, affascinante ma molto romantica e sensibile.

Stefano 55enne, imprenditore, benestante, alti valori morali, incontrerebbe lei max60enne desiderosa di instaurare un rapporto duraturo e profondo.

Sergio 47enne, professionista, amante dei viaggi lontani, della musica e dei concerti, cerca donna max per condividere spensierati momenti insieme e intensa relazione sentimentale.

Ciao! Sono Alessandro 37 anni, laureato e provengo da famiglia, mi piacerebbe incontrare signora max 45enne che mi abbia tanta voglia di vivere e di godersi i piaceri della vita ed eventualmente sentimentale stima, e comprensione.

, proprietario di azienda e famiglia molto avviata, serio, onesto, leale, incontrerebbe donna pari età' anche , sensibile e discreta purche' voglia un serio futuro insieme.

Vittorio 60enne, affermato e conosciuto, amante della natura, conoscerebbe donna max 65enne, solare, simpatica e responsabile che voglia condividere con lui spensierati e complicita',

Aldo, vedovo 66enne, imprenditore agricolo, solo da tanto tempo ha tanta voglia di illuminare la sua grande casa e compagna max 65enne, vivace e solare capace di veri sentimenti.

Fabrizio 40enne, architetto, brillante, dinamico, sportivo, cerca lei max 50enne, realizzata che ami il mare e la barca per costruire un solido rapporto di amicizia e...chissa'!!

co 52enne, farmacista, brizzolato, alto, bella presenza e' seriamente intenzionato a trovare una lei max 50enne anche con figli piccoli, carina, simpatica.

Francesco 49enne, agente di commercio, amante dei viaggi e della fotografia, d. 3389conoscerebbe lei anche piu' matura, dinamica, carina, disposta a legarsi sentimentalmente per una meravigliosa storia d'amore.

Commercialista 45enne, aspetto molto piacevole e curato, della solitudine, desidera signora appassionata della montagna e intenzionata a costruirsi un futuro.

Maurilio, imprenditore 51enne, affascinante e affettuoso, ben posizionato, deluso sentimentalmente, cerca compagna pari età, per iniziare una splendida eventuale vita insieme.

Sebastiano, consulente aziendale 51enne, brizzolato, giovanile, sensibile ed amante viaggi, buona posizione economica, vorrebbe incontrare signora raffinata

luosa per rapporto duraturo.

Emilio, titolare d' azienda 36enne, bruno occhi scuri, amante della buona tavola e del ballo, ragazza 37enne cui condividere interessi e il futuro.

Signore distinto ed elegante, 63enne, ristoratore, vedovo da 10 anni, amante barca a vela e golf, incontrerebbe signora amabile estroversa per affettuoso rapporto sentimentale.

Angelo, 43enne, capoturno, una carriera in partenza ed una vita sentimentale ferma, la speranza ed il desiderio di conoscere una persona realmente sensibile, cerca donna, anche con figli, ma fantasiosa e sognatrice.

Marco, chef 50enne, laureato, vedovo figli, alto, brizzolato e snello, affettuoso stimolato, contatterebbe signora 48enne, purché allegra e socievole.

Dante, 64enne, funzionario di banca, sorriso aperto e cordiale, amante natura e delle passeggiate, tratterebbe signora , purché dinamica e amante cose semplici.

Gianni, 38enne commerciante di abbigliamento, sguardo e carattere puliti, un unico desiderio, costruire un futuro solido, basato sulla fiducia e sul rispetto, donna anche costansa, purché gentile e profondamente fedele.

Massimiliano, artigiano 49enne, curato, e galante, stufo di rapporti fugaci, contatterebbe signora e sincera, soprattutto, motivata a costruire un rapporto serio.

Valentino, amministratore 51enne, celibe, affascinante e sicuro di , amante dell'arte e della lirica, una gioventù vissuta appieno e il desiderio di una seconda vita tranquilla, cerca signora fantasiosa e allegra.

Andrea, architetto enne, divorziato senza figli, alto, mediterraneo, amante dei notturni e delle discoteche, auto sportiva e casa in montagna, contatterebbe signora 50enne, purché dinamica e spensierata.

Enzo, ufficiale 42enne, amante famiglia e della gentile, sempre sorridente, cerca donna anche 40enne, figli, decisa a costruire una famiglia ed futuro stabile.

Virgilio, 51enne, aspetto nordico, della montagna e dello sport, solare e simpatico contatterebbe donna altrettanto dinamica e radiosa, ma seriamente motivata a costruire un futuro.

Franco, insegnante musica 58enne, timido ma sincero, curioso, benestante, spesso tour, contatterebbe signora anche costansa, purché libera da qualsiasi impegno familiare e disposta a viaggiare lui, alla ricerca perfetta.

Per Lui

Ciao! Sono Manuela 32enne, sto cercando un che sappia amarmi, gentile, leale, disposto a iniziare una relazione. Sono laureata, vivace, solare e anche molto carina. Se hai voglia di conoscermi chiama!

27enne, amante famiglia, alti valori, creativa, appena trasferita in citta' e' nuovi amici e chissa'...di un amore! Importante lealta', sincerita'e simpatia...Non importa l'eta'!

45enne, bella, vedova, senza figli ha tanta voglia di ricominciare a vivere. Vorrebbe s' 60enne, sensibile, onesto che desideri ricostruire come un futuro insieme.

Sabrina 34enne, creatrice di moda, da relazione precedente, uomo max 50enne che sappia ridere, ironizzare ma che creda nei profondi valori della vita.

Signora 40enne, affascinante, benestante, vive in grande villa di tempo troppo vuota, cerca anche 65enne, purche' colto, realizzato soprattutto sensibile e per riempire momenti di felicita',

34enne, insegnante lingue, bella, solare, tanto inutilmente e' alla ricerca un compagno 50enne, dinamico come lei, amante viaggi e della poesia.

Donatella 27enne, alta, bionda, laureanda matematica ma con passione per il cinema e teatro, sta cercando un lui 45enne per condividere gli stessi interessi e magari intensa storia d'amore.

35enne, realizzata nel suo lavoro, bellezza mediterranea, spontanea, amante montagna e conoscerebbe signora molto sappia regalare dolcezza e tenerezza.

Sandra 28enne, concertista, sensibile e romantica, della natura e di lunghe passeggiate, incontrerebbe max 45enne sensibile rapporti umani, e generoso.

Doriana 39enne, proprietaria negozio d'antiquariato, occhi intensi, lui molto maturo, intelligente, creativo il quale avere profonda affettiva.

29enne, romantica, bionda dagli occhi azzurri, forse troppo trovare un compagno, 45enne, discreto, sappia apprezzarla per le sue qualita'.

Susanna, impiegata 34enne, bionda, attraente, simpaticissima e di animo leale, amante tennis, cerca un 50enne brillante e raffinato,che ami di coppia per rapporto duraturo.

Sono Agata, commerciante 42enne formosa, carina, della casa e lunghe passeggiate sulla spiaggia. Cerco Te, anima gemella max 62enne, dolce e gentile con cui condividere il cammino .

Laura, insegnante di lettere, graziosa e amorevole, stanca della superficialità, cerca una persona max 70enne schietta e romantica stabile futuro insieme.

Dalila,30enne, attività proprio, separata, senza figli, mora, occhi neri, semplice e dall' animo dolce, incontrerebbe che sia intenzionato instaurare legarsi serio.

Vedova 54enne, pensionata, dolce, gentile, aspetto giovanile ottima cucina, cerca signore max 70enne buono e sincero, per relazione profonda e duratura.

Sonia, 44enne casalinga, economicamente indipendente, solare e radiosa, fisico atletico e giovanile, contatterebbe uomo maturo, purché e ben .

Laura, impiegata 51enne, bionda, occhi chiari, e latino e delle serate romantiche, anche 65enne, purché elegante, non trasandato o .

Giovanna, segretaria 34enne, nubile, mediterranea, della casa e della famiglia, desiderosa di costruire una famiglia ed dei bimbi, uomo posizionato e gentile, cui dedicare tutta stessa.

Luisa 38enne, commerciante, divorziata, benestante, altissima, conoscerebbe max 50enne, allegro ed altruista, disposto anche ad convivenza, purché non fumatore.

Nadia, insegnante 48enne divorziata, senza figli, amante del e delle tinlarelle estive, pace e della natura, contatterebbe anche 60enne, purché non statico e depresso, che la sappia far ridere e le tenga compagnia.

Emanuela, artigiana 45enne, impegnata nella dell'oro e gioielli, timida ma, se ben motivata, sensuale e romantica, esigente, contatterebbe max 62enne, purché ancora in attività e con curioso.

Donatella, commerciante 35enne, laureata, ricciolina tutto pepe, contatterebbe anche 55enne, purché giovanile e dinamico, anche con conviventi, per una seria e duratura relazione.

Caterina, parrucchiera estetista 44enne, mora, verdi , splendida, sempre sorridente e gioiosa, contatterebbe uomo anche 65enne, purché benestante, simpatico e chiacchierone, maturo indipendente.

Lidia, 60enne, amante dei viaggi e delle letture, molto giovanile ed allegra, contatterebbe uomo anche 75enne, purché indipendente e sano, e disposto compagnia per qualche .

Anna, infermiera 39enne, amante delle serate casalinghe e della buona cucina, appassionata di piatti orientali, ottima cuoca, conoscerebbe uomo max 65enne, allegro e sorridente, per futuro insieme.

Ecco alcuni esempi:

Pasta Divella
formati normali g 500
~~€ 0,55~~
€ 0,33
£ 639
al Kg € 0,66
SCONTO 40%

Gnocchi di Patate **GS**
g 500
~~€ 1,38~~
€ 0,69
1.336
al Kg € 1,38
SCONTO 50%

Pomodorini Collina **GS**
g 240
~~€ 0,66~~
€ 0,33
639
al Kg € 1,38
SCONTO 50%

Olio Extra Vergine di Oliva
Frantoio della Fattoria Coricelli L 1
~~€ 5,66~~
€ 3,96
7.668
SCONTO 30%

Succhi di Frutta Yoga gusti assortiti
conf. 3 pz ml 200 cad.
~~€ 1,29~~
€ 0,64
£ 1.239
al L € 1,07
PER I TITOLARI MICA SCONTO 50%

Birra Stella Artois
ml 660
~~€ 1,18~~
€ 0,59
1.142
al L € 0,89
PER I TITOLARI MICA SCONTO 50%

Piselli Novelli Findus
Kg 1
~~€ 3,14~~
€ 2,19
£ 4.240
PER I TITOLARI MICA SCONTO 30%

Latte Granarolo UHT
parzialmente scremato L 1
~~€ 0,99~~
€ 0,59
£ 1.142
SCONTO 40%

Yogurt Magro **GS**
bianco g 500
~~€ 1,08~~
€ 0,54
£ 1.046
al Kg € 1,08
SCONTO 50%

Carta Igienica **GS**
conf. 10 rotoli
~~€ 3,19~~
€ 1,59
£ 3.079
PER I TITOLARI MICA SCONTO 50%

Scottex Casa
conf. 4 rotoli
~~€ 2,28~~
€ 1,14
£ 2.207
SCONTO 50%

Detersivo Ava Idro-Solubile
ricarica 24 misurini Kg 2,333
~~€ 6,49~~
€ 3,89
7.532
al Kg € 1,67
SCONTO 40%

Offerte valide nei punti vendita della Lombardia, Emilia Romagna e nelle province di Novara e Vercelli dove sono presenti i predetti promozionatori salvo esaurimento scorte. I prezzi potranno subire variazioni nel caso di eventuali errori tipografici, rilassi o modifiche alle leggi fiscali.

GS

Sa cosa voglio.

SPECIALE DEDICATO AI SOCI

GIOCA UNA CARTA IN PIÙ!

essere SOCIO conviene!

47,90 SCONTO SOCI coop 20% 38,32

74,90 SCONTO SOCI coop 10% 67,41

7,90 SCONTO SOCI coop 25% 27,75

39,00 SCONTO SOCI coop 25% 29,25

23,90 SCONTO SOCI coop 10% 21,51

37,90 SCONTO SOCI coop 20% 30,32

26,50 SCONTO SOCI coop 25% 19,88

34,90 SCONTO SOCI coop 20% 27,92

69,50 SCONTO SOCI coop 15% 59,08

62,90 SCONTO SOCI coop 10% 56,61

29,90 SCONTO SOCI coop 20% 23,92

54,90 SCONTO SOCI coop 30% 38,43

39,90 SCONTO SOCI coop 25% 29,93

69,90 SCONTO SOCI coop 15% 59,42

29,00 SCONTO SOCI coop 10% 26,10

39,90 SCONTO SOCI coop 20% 31,92

DOMENICA
1-8-15-22 DICEMBRE
SIAMO APERTI
dalle 9.30 alle 20.00

PREZZI VALIDI DAL 28 NOVEMBRE AL 8 DICEMBRE 2002

ipercoop
LA COOP SEI TU.

NOVARA - Via Porzio Giovanola Ugo, 11 - Tel. 0321.396211

Clinica San Gaudenzio

Istituto di Ricovero e Cura ad Alta Specializzazione

Informazione per i Cittadini

La Clinica San Gaudenzio

PORTA A CONOSCENZA DELL' UTENZA LE LISTE DI ATTESA
PER LE PRESTAZIONI CONVENZIONATE CON IL SERVIZIO SANITARIO NAZIONALE

VISITE SPECIALISTICHE	GG.
ALLERGOLOGIA	7
ANGIOLOGIA	7
- (Ecocolordoppler Vascolare)	3
CARDIOCHIRURGIA	3
CARDIOLOGIA	2
- (E.C.G. al Treadmill)	2
- (E.C.G. dinamico secondo Holter)	2
- (Ecostress)	2
- (Ecocardiogramma e Colordoppler))	2
CHIRURGIA [illegible]	1
CHIRURGIA DELLA MANO	3
CHIRURGIA DEL PIEDE	3
CHIRURGIA PLASTICA	4
DERMATOLOGIA	4
ENDOCRINOLOGIA	2
FISIATRIA - FISIOKINESITERAPIA	15
UROLOGIA	7
GINECOLOGIA	7
NEUROCHIRURGIA	3
NEUROLOGIA	7
NEUROFISIOLOGIA	
- E.E.G. (Elettroencefalogramma)	7
- E.M.G. (Elettromiografia)	9
POTENZIALI EVOCATI	7
OCULISTICA	20
- LASERTERAPIA CON ECCIMERI	15
ORTOPEDIA	3
OTORINOLARINGOIATRIA	7
PNEUMOLOGIA	1
ENDOSCOPIA DIGESTIVA	
- E.G.D.S.(Esofago-gastro-duodeno)	2
- R.S.C.S. (Retto-sigmoido-colon)	2

RADIOLOGIA	GG.
R.M.N.	
(Risonanza Magnetica Nucleare, 1T)	3
T.A.C.	
(Tomografia [illegible] Computerizzata)	
tecnologia [illegible] multi-slices)	2
MAMMOGRAFIA	7
ECOGRAFIA	5
ORTOPANTOMOGRAFIA	3
RADIOLOGIA	
(Tecnologia Digitale)	5

LABORATORIO ANALISI

CHIMICA [illegible]
IMMUNOENZIMATICA
SIEROLOGIA
MICROBIOLOGIA

SPECIALITA' DI RICOVERO

CARDIOLOGIA	MEDICINA
CARDIOCHIRURGIA	OCULISTICA
NEUROCHIRURGIA	ORTOPEDIA
CHIRURGIA GENERALE	

IL CITTADINO PER USUFRUIRE DELLE PRESTAZIONI DEVE ESIBIRE I SEGUENTI DOCUMENTI:
- Impegnativa del [illegible]
- Tesserino sanitario
- Documento [illegible]
- Codice fiscale

Clinica San Gaudenzio - Presidio del Policlinico di Monza
Via Bottini, 3 - NOVARA - Tel. 0321383385

AMBULATORIO POLISPECIALISTICO
Direttore Sanitario: Prof. Ugo Filippo Tesler

Allergologia: Dott. Amos Pedrini
Angiologia: Dott. Emilio Calabrese
Cardiochirurgia: Prof. Ugo Filippo Tesler
Cardiologia: Dott. George Cerin
Chirurgia Generale: Dott. Fabrizio Colturani
Chirurgia della mano: Dott. Alberto Morelli
Chirurgia del piede: Dott. Luigi [illegible]
Chirurgia plastica: Dott. Antonello Tateo
Dermatologia: Dott. Massimo Morelli
Endocrinologia: Dott. [illegible] Franca Zilli
Fisiatria - Fisiokinesiterapia: Dott. Ariado Rossi
Medicina interna: Dott. Franco Bissoli
Urologia: Dott. Carlo Introini
Ginecologia: Dott. Fernando Fiorentino
Neurochirurgia: Dott. Luca Alberto Messina
Oculistica: Dott. Guido Maria Brunetti
Ortopedia: Prof. Franco Ghisellini
Otorinolaringoiatria: Prof. Franco Cavallazzi
Pneumologia: Dott. Amos Pedrini
Endoscopia digestiva: Dott. Davide Lochis
Radiologia: Dott. Gerardo Ogno
Laboratorio analisi: Dott. ssa Annunziata Bergamo
Servizio di laserterapia [illegible] eccimeri: Dott. Paolo Federici

28 NOVEMBRE

AD ARONA RIAPRE

coop

Il trionfo della freschezza!

Giovedì 28 novembre riapre, completamente rinnovato, il Supermercato Coop di ARONA,
Più grande, più accogliente, con un più ricco assortimento di prodotti ti offre, ogni giorno, freschezza, qualità e grande convenienza.
Fare la spesa sarà ancora più comodo e piacevole grazie ai molteplici servizi che il supermercato ti mette a disposizione.

Domenica 1° dicembre grande festa!

GRISSINATA DOLCE E SALATA!!

Siete tutti invitati all'originale festa gastronomica con **degustazione** gratuita di **grissini** di tutti i tipi **accompagnati da squisite creme dolci e salate e da ottimo vino bianco fruttato.**
Babbo Natale e Mama Noël intratterranno grandi e piccini con giochi divertenti e palloncini.

*salvo esaurimento sporte

ORARIO APERTURA

LUNEDI' E SABATO
8,30 - 19,30
orario continuato

TUTTE LE DOMENICHE E FESTIVI
mattino 8,30 - 12,30
pomeriggio 14,30 - 19,30

SUPERMERCATI coop
Novacoop

ARONA - Via Monte Pasubio, 6

CHAMPIONS LEAGUE: L'ESPULSIONE DI BELLAMY LANCIA LA BANDA CUPER IN GRAN FORMA

Inter super, il Newcastle dura 5 minuti

Morfeo dà subito il via al poker

RBIs

Questa volta è l'atterraggio nel vento di Newcastle a far venire la pelle d'oca a Moratti, non il decollo dell'Inter. Cinque minuti, e la partita che avrebbe potuto aggiungere nuova benzina al cerino di derby sbagliato, era già finita. Morfeo, espulsione di Bellamy: il più temuto. Al prezzo di modici scossoni, l'Inter è andata via sul velluto, ammesso che di velluto si possa parlare in bolgia del genere, fra pioggia battente e spiffori feroci. Almeyda, con uno di quei tiracci che nasconde nella carriera angelico macho, Crespo, al euro-gol sette partite, Recoba - sì, proprio il Chino, dopo il sussulto di Solano - hanno poi consegnato agli archivi una vittoria straordinariamente rotonda e, detto sotto voce, inattesa: nei modi e nello scarto.

Bravo Cuper, bravi tutti. Il tecnico ha letteralmente rivoltato la formazione di sabato: reduci (Toldo, Cannavaro, Vieri) e il resto nuovo di zecca, Gli inglesi stati colti di sorpresa: non tanto dal turn over, quanto, piuttosto, dall'approccio spavaldo di avversari dati del gas. Zanetti-Okan-Zanetti, fuga e cross, tacco di Crespo, sinistro di Morfeo: può bastare come biglietto di presentazione? Poi ci si è messo Bellamy: un calcetto a Materazzi, sulla falsariga dalla pedatina di Beckham a Simeone, Mondiali , l'arbitro consulta uno dei suoi assistenti e tira fuori il rosso. Lacrime di Bellamy, incredulità interista.

Per provarci, le «gazze» ci hanno provato. Una succata di Dabizas, sul fondo; una gomitata Shearer a Cannavaro che stava soffocando di coccole (nemmeno lo di un «giallo»); una punizione Solano sventata in tuffo da Toldo. Materazzi, acciaccato e beccato dal popolo - lui, ex dell'Everton - è stato sostituito da Cordoba. Piano piano, l'Inter ha portato all'incasso l'uomo in più. Con Almeyda, sugli sviluppi di un corner e un palo di Crespo; lo stesso Crespo, imbeccato dal prezioso Okan. era nel recupero del primo tempo: da allora si è giocato per onor di firma. Il Newcastle all'arrembaggio (e a segno con Solano, fra una mischia e l'altra), l'Inter annoiata stretta davanti a Toldo limiti della decenza, fino, almeno, alla rasoiata di Recoba, appena entrato, invito Dalmat. L'uruguagio assicura sempre lo stretto superfluo. Pur di non buttarla dentro, Vieri ha fatto tutto; c'è riuscito. Non male Pasquale, anche per far meglio del attuale ci vuole molto. Unica sbocciatura, l'ammonizione di Cannavaro; salterà il Bayer Leverkusen.

Ricapitolando: meglio di così non poteva andare. Cuper recupera fiducia agli occhi presidente, si dirà: ha azzeccato tutto, l'Inter si issa comando del gruppo A, la squadra, più in generale, cancella le ombre del derby e può riprendere la caccia in campionato. Okan, Almeyda ed Emre hanno cementato il centrocampo. La difesa ha tenuto botta: con la buona e, qui e là, con le cattive (gamba tesa di Pasquale su Griffin: scintille). Resta la variabile Bellamy: cosa successo sé? Affari Sir Bobby Robson. Al St James' Park era caduta la Juventus (alla «pari», però): Newcastle uno Inter quattro, basta e avanza.

In margine a una delle più gloriose notti della saga interista, si annida però un mistero, uno solo: anche stavolta Cuper ha tolto Crespo e Vieri. Ci spiegherà i motivi, un giorno o l'altro?

NEWCASTLE (4-4-2)	1
Given 5, Griffin 6, O'Brien 6, Dabizas 6, Hughes 5 (40' st Caldwell sv), Solano 7, Dyer 6, Speed 6, Viana 5,5 (1' st Robert 6,5), Shearer 6, Bellamy 4. All.: B. Robson 6	

INTER (4-4-2)	4
Toldo 6,5, J. Zanetti 6,5, Cannavaro 6, Materazzi sv (15' pt Cordoba 6), Pasquale 6,5, Okan 7 (21' st Dalmat 6), Emre 7, Almeyda 7, Morfeo 6,5, Vieri 6, Crespo 7 (35' st Recoba 6,5). All.: Cuper 7	

Arbitro: Bré (Francia) 6.
Reti: pt 2' Morfeo, 35' Almeyda, 46' Crespo; st 27' Solano, 36' Recoba.
Espulsi: 5' pt Bellamy.
Ammoniti: Cannavaro, J. Zanetti, Crespo, Vieri.
Spettatori: 52.142.

La gioia di Almeyda, autore del secondo dei quattro gol nerazzurri

Mancini vuole la Lazio di Uefa

Con lo Sturm Graz, Chiesa dal 1' (diretta tv La7) Borse tagliate in aeroporto da un fan romanista

ROMA

Una brutta sorpresa ieri a Fiumicino per i giocatori della Lazio in partenza per Graz, dove stasera giocheranno la partita di andata dei sedicesimi di Coppa Uefa: dodici borse da viaggio sono state tagliate. responsabile individuato e denunciato: è addetto smistamento bagagli, D. M., anni, romano e, soprattutto, romanista. è limitato al danneggiamento, senza rubare nulla. Più preoccupante la situazione societaria.

Le parole Massimo Cragnotti, figlio del presidente Sergio e dg della società, riportare tranquillità: «La prossima settimana saranno saldate tre mensilità ai giocatori. Se sarà necessario, per il bene degli obbligazionisti e degli azionisti, mio padre farà un passo indietro dalla Cirio e dalla Lazio. Io spero di poter mantenere il ruolo di dg, anche se lui dovesse lasciare». Cragnotti jr ha inoltre chiarito la situazione di Massimo Oddo, promesso nei giorni scorsi al Valencia: «Al momento non se ne fa nulla, aspetteremo la sosta di dicembre per riprendere i contatti e poi vedremo».

Bravo, comunque, Roberto Mancini a isolare la squadra dai problemi societari. Per il suo 38° compleanno, il tecnico rivoluzionerà formazione che domenica all'Olimpico ha travolto Modena. lo Sturm mancherà di sicuro Stam, Simeone, Marchegiani, Favalli e Corradi, che sono rimasti a casa, mentre è previsto il ritorno Chiesa dal primo minuto. La partita (ore 20,30) è trasmessa in diretta da La 7. L'emittente si è aggiudicata anche la Coppa Intercontinentale del prossimo dicembre a Tokio (ore 11 italiane) tra Real Madrid e Olimpia di Assuncion. [r. c.]

ANCELOTTI ESULTA, IL REAL SAN È MALEDETTO

«Ecco i segreti del mio Milan»

«Sono contentissimo, ma dobbiamo andare sempre alla ricerca di miglioramenti». Così Carlo Ancelotti all'indomani del in Champions League con il Madrid. Emozioni, soddisfazioni, certo, ma guai a scordarsi la concretezza. «Alla squadra non ho un solo appunto da fare, dato una grandissima soddisfazione - dice il tecnico rossonero -. Ci sono i tre punti e il bel gioco: un buon punto di partenza».

Basterebbe quel lampo Rui Costa, che ha liberato Shevchenko per gol da urlo (e due, dopo l'assist di Rivaldo per Serginho nel derby), a fare di Milan-Real uno dei gioielli della cassaforte rossonera. La chiave della vittoria? Tattica e psicologica. Due gli elementi, secondo il Carletto: «Una forte presenza in mezzo al campo, dove i hanno fatto grande lavoro per tutta la partita, e la capacità di mantenere alta pressione anche dopo il vantaggio, perché contro squadre come il Real non puoi mai lasciarti andare e pensare che la partita sia chiusa. Invece, abbiamo difeso gol creando gioco e occasioni».

A centrocampo, Ambrosini al posto di Pirlo, Davanti, Shevchenko per Inzaghi. Ci vuole coraggio a rinunciare al goleador rossonero di campionato e di coppa in una partita così. Ci vuole carattere a rispondere da protagonista alla chiamata, dopo essere stati fuori tanto tempo. Dunque, una vittoria anche di turnover. «Sì, ed è importante - Ancelotti -. In un gruppo come il nostro, un gruppo di 28, se non c'è la disponibilità dei giocatori il turnover non si può gestire». Sottinteso: bravo Sheva che hai saputo capire e aspettare. E bravi, in questo caso, Inzaghi e Pirlo, per tanta rinuncia. «Che Shevchenko non di stare fuori lo si sapeva ed era naturale - dice il tecnico -. Così come non lo è stato ieri Inzaghi. Mi hanno fatto piacere le parole di Sheva quando ha detto che il cuore soffriva in ragione gli imponeva di capire e aspettare. Ecco, questa è la disponibilità».

La copertina di «Marca»

Dall'attacco alla difesa. Due nonni del calcio, Maldini e Costacurta, continuano a stupire per la loro vitalità, sicurezza, determinante presenza. «Per Maldini c'è un solo aggettivo: strepitoso - proclama Ancelotti, insieme all'attuale capitano giocò ai tempi di Sacchi -. Da centrale si esprime credo nessuno al mondo. Costacurta era solo un problema fisico, non tecnico: era fuori da tempo, c'era da verificare come avrebbe retto più di due partite di fila. L'avete visto tutti. Ma sono stati bravi anche gli esterni Simic e Kaladze».

Il successo sul Real Madrid ha colpito anche gli spagnoli. I due principali quotidiani sportivi, «Marca» e «As», hanno spiegato sconfitta invocando nel titolo con un «Porca miseria». la maledizione di San Siro, dove il Real finora non è mai riuscito a vincere con nessuno delle due squadre milanesi. Il Milan, hanno scritto gli spagnoli, «è l'immagine migliore nuovo calcio italiano». [n. s.]

L.P.
c'è un nuovo Quattropassi
...passaparola
28 Novembre
APERTURA
CON GRANDE RINFRESCO

DORMELLETTO
S.S. del Sempione
MAXI
Le scarpe siamo noi
Quattropassi
CALZATURE
ABBIGLIAMENTO SPORTIVO

LA CARRELLI s.r.l.

SISTEMI DI MOVIMENTAZIONE INTERNA

CONCESSIONARIA

LUGLI

PER LE PROVINCE DI NOVARA - VERBANIA CUSIO OSSOLA - BIELLA - VERCELLI (NORD)

NOVARA VIA ZECCA 23 TEL. 0321.62.12.69 R.A. FAX 0321.478431
www.lacarrelli.it e-mail: lacarrelli@lacarrelli.it

La qualità che cerchi

Il carrello che Vuoi !!

finalmente

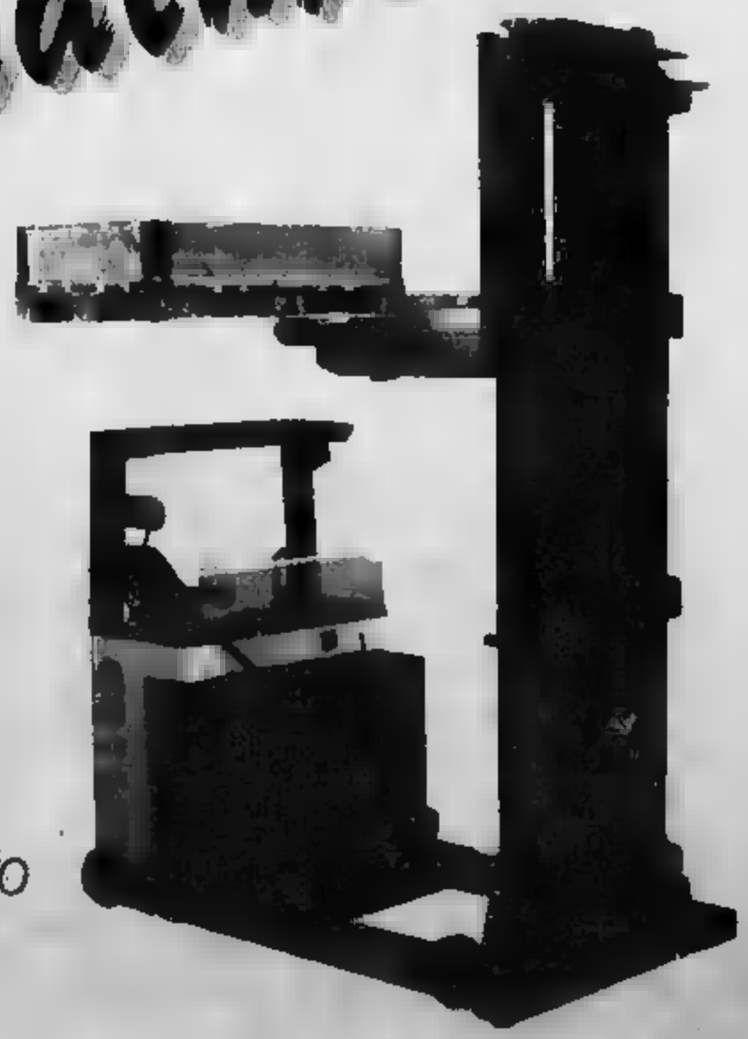

E' facile trovare al mondo qualche cosa
che un uomo possa fabbricare leggermente
peggio e vendere più a buon mercato.
Divengono preda legittima di quest'uomo coloro
che considerano solo il prezzo.

Sono tante le soluzioni in grado di coniugare una linea ricercata con salute e benessere

Le idee geniali per camminare meglio

Da SanaGens calzature e collant che amano le gambe

L'attrice Maria Grazia Cucinotta è testimonial delle calze e scarpe SanaGens. Bellezza e salute unite per un binomio vincente

Addio alle «vecchie» e tristi calze sanitarie Oggi si possono trovare modelli eleganti e di vario spessore da indossare sempre

Il negozio «Biondo & Mainardi» in via Andrea Costa 10/d a Novara: un indirizzo importante per chi ha a cuore la salute dei propri piedi e delle gambe. Qui si trovano le calzature igienico-sanitarie e le calze ideate da SanaGens, la ditta specializzata nella creazione delle scarpe e calze più adatte per tenere piedi e gambe in forma perfetta. Garantendo, però, eleganza e raffinatezza.

In Italia sono più di dieci milioni le donne che soffrono di disturbi alle gambe legati a disfunzioni di origine circolatoria, un problema che affligge anche le più giovani. Per loro SanaGens ha creato calzature, calze e collant eleganti e raffinati e che nello stesso tempo garantiscono la salute. Il binomio di bellezza e benessere si ottiene intanto con calze e collant a compressione graduata un'esclusiva di SanaGens, che si può naturalmente trovare nel punto vendita di via Andrea Costa.

E' la vita moderna, frenetica, senza mai una sosta, che favorisce l'insorgenza di piccoli disturbi circolatori alle gambe. Gonfiori alle caviglie, capillari dilatati, indolenzimenti: occorre intervenire con un regime di vita equilibrato e con le calze a compressione graduata. Questi collant contribuiscono ad evitare la formazione delle varici. E non si tratta delle classiche calze sanitarie, tristi e pesantissime, ma di modelli comodi e eleganti con un'ampia disponibilità di spessore e colori.

Grazie a nylon, cotone e alle microfibre, le calze sono diventate più leggere, piacevoli sotto il profilo estetico e con un'infinità di nuove funzioni: riducono l'affaticamento e il gonfiore delle estremità mediante la compressione graduata, svolgono una moderata azione massaggiante e tonificante migliorando la salute e la bellezza delle gambe. La compressione delle calze, che sono straordinarie dal punto di vista della linea, è controllata e certificata dal laboratorio tessile federale di prova dei materiali e di ricerca, che è l'ente che controlla e attesta le compressioni delle calze mediche tradizionali.

Le calze/collant elastiche sono di due tipi: quelle riposanti, con effetto preventivo, e quelle terapeutiche, con azione curativa. Le prime sono eccellenti contro gonfiori e stanchezza, per chi sta sempre in piedi o conduce vita sedentaria.

Le altre, invece, sono consigliate a chi lamenta già disturbi e deve intervenire in modo più mirato. I modelli SanaGens ottimizzano la tollerabilità, il comfort, la vestibilità e l'efficacia terapeutica. Se qualcuno avesse dei dubbi, può sempre dare un'occhiata a Maria Grazia Cucinotta, che indossa i prodotti SanaGens e ne esalta la femminilità e la raffinatezza.

Calze e collant SanaGens sono realizzati con filati ipoallergenici e atossici, garanzia di massima qualità e innocuità sulla pelle; coloranti che non sono nocivi per la persona e non inquinano l'ambiente; gamba senza maglia a nido d'ape per favorire la massima traspirazione della pelle, consentendo di indossare i collant anche nei giorni più caldi; una vasta gamma di colori nelle tonalità di moda.

Oltre alle esigenze estetiche della salute, da «Biondo & Mainardi» si trovano anche le calzature che fanno stare bene il piede. Gli speciali plantari identi da SanaGens, la suoletta in lattice di gomma naturale a comprimibilità graduata, rispettano completamente il fisiologico appoggio del piede.

E per adattarsi in modo perfetto ad ogni piede le calzature igienico-sanitarie SanaGens sono classificate in base alla calzata, il punto più largo del piede passando sopra il collo del piede. Le collezioni SanaGens sono progettate in svariati modelli, forme diverse, che rispondono a tutti i gusti della donna d'oggi, con un'ampiezza di pianta e di calzata differenti, così da soddisfare tutta la gamma di misure.

Queste straordinarie calzature sono studiate per accogliere sia il piede normale che quello con problemi, come patologie artrosiche o edemi. Pellami morbidissimi per creare calzature efficaci e particolarmente adatte anche a chi soffre di piedi affaticati o alluce valgo, oppure chi ha piedi particolarmente delicati.

Le calzature studiate dagli specialisti di SanaGens non soltanto assecondano la circolazione (il che equivale a tanta salute per il piede e per l'intero corpo), ma interagiscono attivamente con la fisiologia naturale del piede.

Tutte le calzature e le calze e i collant possiedono la certificazione europea, il che significa che garantiscono a chi le indossa il massimo di ergonomia, innocuità, comfort e solidità. Anche la tomaia delle calzature SanaGens ha il marchio europeo, una tutela assoluta per la clientela: il miglior indice di sicurezza che si tratta di un prodotto di altissima qualità.

Calze, collant e calzature SanaGens si trovano in esclusiva nel punto vendita qualificato di «Biondo & Mainardi», in via Andrea Costa 10/d. Qui il personale altamente specializzato fornisce al cliente tutti i consigli per la migliore scelta di prodotti utili alla salute di piedi e gambe, garantendo una soluzione personalizzata ai problemi di ognuno. La qualità e la cortesia di «Biondo & Mainardi» sono proverbiali: per questo SanaGens ha scelto questo punto vendita come esclusivista del proprio marchio prestigioso.

Le scarpe per chi sta molto in piedi

Suola in lattice anti-stanchezza

La salute della donna passa da una condizione ottimale di piedi e gambe. Per questo è fondamentale scegliere con cura calze, collants e calzature. In Italia esiste un marchio leader in questo settore, SanaGens. A Novara il negozio concessionario degli articoli SanaGens è «Biondo & Mainardi», in via Andrea Costa 10/d. Questo è un vero e proprio punto di riferimento nel campo della salute delle gambe e dei piedi, dove si trova personale qualificato e cortese, pronto a rispondere a tutti gli interrogativi che si può porre chi vuole camminare meglio.

Da sempre attenta alla salute ed alle esigenze delle donne SanaGens, l'azienda leader europea nella produzione di calzature igienico-sanitarie, da oltre vent'anni propone soluzioni sempre nuove e più efficaci per camminare meglio, attraverso le ricerche e le sperimentazioni, svolte in un apposito centro studi, da medici specialisti, tecnici ortopedici e podologi. Perché è tanto importante la salute del piede? Perché sopporta l'intero peso del corpo e su di esso gravano gli sforzi di tutta una giornata; il piede svolge molteplici funzioni: sostiene il corpo, permette il migliore adattamento al terreno, offre una funzione di spinta per camminare. Una struttura perfetta, che deve essere mantenuta tale per la salute dell'intero corpo.

Le indagini effettuate nei laboratori specializzati della SanaGens hanno messo in evidenza come molti disturbi come stanchezza, cattiva circolazione e malessere derivino da calzature non adatte. Da qui la creazione di una suoletta anatomica in lattice di gomma naturale: è «SanaGens Passoflex», una suoletta creata appositamente per assecondare la circolazione. La suoletta viene applicata sulle calzature SanaGens, che si possono trovare da «Biondo & Mainardi» in via Andrea Costa a Novara.

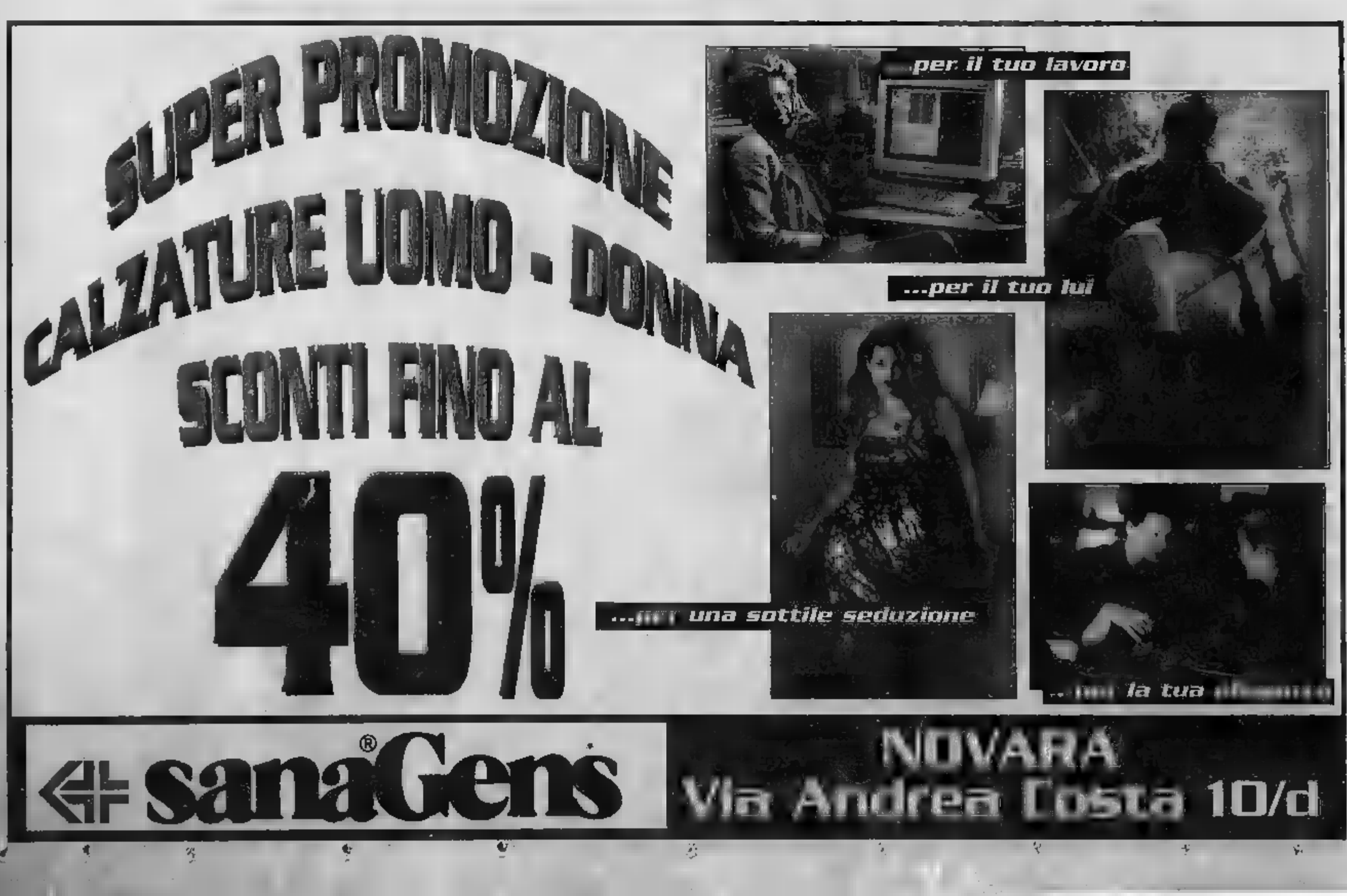

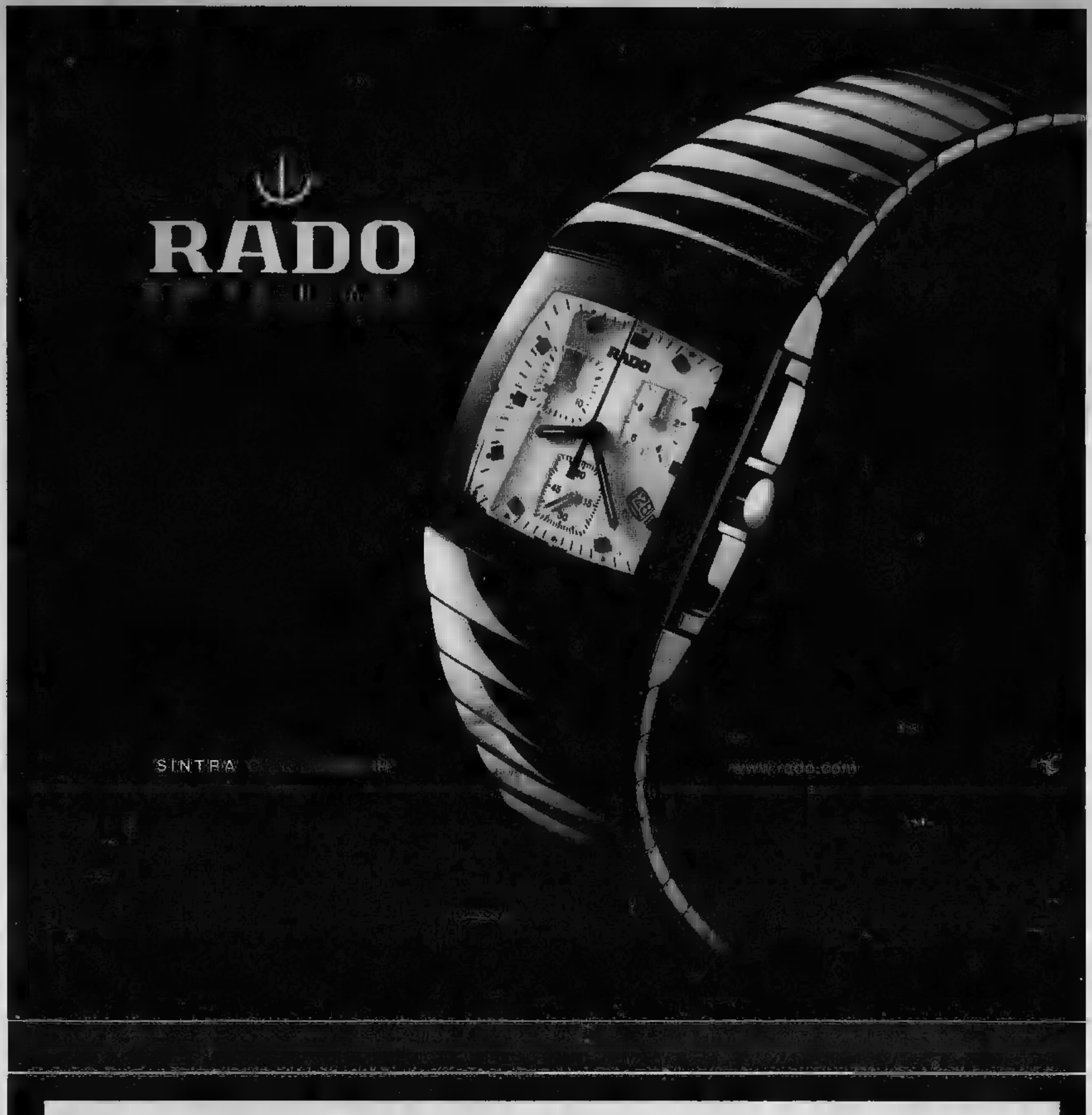

Milano
gioielleria

Da tre generazioni Gioiellieri in Borgomanero

G. MILANO GIOIELLERIA

CORSO CAVOUR, 42/44/46 - BORGOMANERO (NO) TEL. 0322.81952 - FAX 0322.842861

www.milanogioielli.com

DAMIANI ZENITH Elite RADO EBEL NIMEI Fani AMANTE PREZIOSI DESIDERI OFFICINA DEL TEMPO Miluna Polello extreme SECTOR SPORT WATCHES VAGARY CAMMILLI MARCO BICEGO bliss Philip Watch

LA STAMPA
PAGINA 35 GIOVEDÌ 28 2002
NOVARA
REDAZIONE CORSO DELLA VITTORIA 7, TELEFONO 0321 380411, FAX 0321 36391, E-MAIL NOVARA@LASTAMPA.IT
VERBANIA VIA SAN VITTORE 11, TELEFONO 0323 407024, FAX 0323 403650, E-MAIL VERBANIA@LASTAMPA.IT
PUBBLICITA' PUBLITIME SRL AGENTE PUBLIKOMPASS S.P.A. CORSO CAVOUR 13, TELEFONO 0321 FAX 0321
VERBANO~CUSIO~OSSOLA

LA TREGUA DEL MALTEMPO TROVA OMEGNA CON IL MERCATO RIDOTTO L'ACQUA E VIGEZZO CON UNA FAMIGLIA ANCORA FUORI CASA

Detriti sui treni, linea del Sempione bloccata 2 ore

Il lago Maggiore si sta ritirando ma restano i problemi del dopo alluvione

VERBANIA

Non è ancora passata l'ondata di maltempo e oggi ci sarà tregua. Già, ieri, in serata, il Lago Maggiore ha cominciato di crescere a Pallanza, Baveno e Feriolo, dove l'acqua è arrivata a porta dei bar e dei negozi si è tirato un sospiro di sollievo. Negozianti in ansia con sacchetti di sabbia per fermare l'acqua anche a Mergozzo. Il livello del lago è comunque rimasto costante grazie all'apertura della diga di Miorina che ha consentito di smaltire la grande portata d'acqua del fiume Toce che ieri si è attestata a metri cubi al secondo, duecento cubi in meno rispetto alla punta del giorno precedente. Rimane chiuso all'attracco dei battelli l'imbarcadero di Pallanza. Sempre leggeri con un carico limitato di quintali viaggiano i traghetti sulla Intra-Laveno.

Allagamenti a parte si registrano movimenti franosi e le strade sono tutte aperte. Ieri sera, dalle 17,20 alle 19,30, è stata chiusa la linea ferroviaria del Sempione, per alcune verifiche strutturali all'interno della galleria di Vogogna. Le pareti del tunnel sono state illuminate a giorno per capire da dove sia sceso il materiale franoso precipitato sui binari. Dopo l'intervento i treni sono stati deviati sulla Domodossola-Novara.

Sarà un mercato dimezzato quello di oggi ad Omegna. A causa del maltempo e dell'acqua alta del lago che ha inondato buona parte della strada del lungolago. Dall'altra sabato sono chiuse piazza Salera, via Salati, lungo lago Buozzi, che porta all'ospedale di Omegna, e per molti tratti anche via Gramsci.

La viabilità cittadina è subito una vera e propria rivoluzione: via Mazzini è stata trasformata in doppio senso di circolazione e gli automobilisti che si recano a Begnella transitano, invece che da lungolago Gramsci, da via Comoli. Grazie sia alla segnaletica che alla costante presenza degli agenti di polizia municipale non si sono verificati grossi disagi. Da lunedì 9 dicembre resterà chiusa nella ore diurno, dalle 8,30 e sino alle 12,30 e dalle 13,30 sino alle 17 la strada provinciale dalla Valle Strona. La chiusura è dovuta ai lavori di consolidamento dei ponti Otra e Rio Bagnone. In valle Vigezzo domani saliranno i tecnici incaricati dalla Regione Piemonte d'eseguire un sopralluogo sullo smottamento che ha interessato il versante montano alle spalle della casa di Antonio Balassi, in cui famiglia è stata fatta evacuare per precauzione. La zona interessata si trova alle porte del paese, lungo la strada che va verso il confine.

Per questa frana in montagna la Regione ha già stanziato 30 mila euro, un finanziamento previsto attraverso la legge 54 e che presto potrebbe essere utilizzato per ripulire il versante. I tecnici regionali intendono prima prendere visione del progetto che è stato fatto redigere ad un tecnico dal Comune di Re. Ieri pomeriggio in Ossola aveva smesso di piovere e la situazione, per altro non problematica, stava comunque normalizzandosi.

SERVIZI A CURA DI Vincenzo Amato, Renato Balducci e Filippo Rubertà

Due immagini di Fondotoce: a sin. si mette in sicurezza la passerella dell'asilo, a des. la cantina allagata nell'abitazione del parroco

Le acque del lago Maggiore si stanno ritirando anche sotto i portici di Pallanza restano ancora tanti problemi insoluti

Ristorante ancora isolato

Disagi a Dormelletto, strada chiusa a Comignago

Franco Filipetto
ARONA

Continua l'emergenza maltempo anche nel Verbano. Rimarrà chiusa ancora per qualche giorno la provinciale Comignago-Oleggio Castello per la frana che è staccata dalla collina in località «Mezzarena» a Comignago. Potrà essere riaperta soltanto nel momento in cui saranno ristabilite le condizioni di sicurezza.

A Belgirate i lavori delle ruspe hanno tolto la terra contro il muro di contenimento del campo sportivo comunale per cui il pericolo, dopo il primo cedimento, sembra scongiurato. Lo stato di allerta permane per le abitazioni sottostanti il villaggio «La Masseria». Il del Lago Maggiore ha continuato a crescere per tutta la giornata di ieri. Secondo i dati degli uffici del servizio di navigazione, alle 9,30 il livello delle acque era di 4,70 sopra lo zero idrometrico e i 15 è salito a 4,77.

Ad Arona le vie Lido, Baglini, Lago di Garda, Iseo, Varese, Orta e Huy invase dalle acque come una settimana fa. Completamente allagato il parcheggio di corso Europa, all'altezza del supermercato «Unis». Molte le abitazioni e i condomini con l'acqua sulla porta di casa. Il Lago ha ripreso a lambire la passeggiata di via Marconi. In piazza del Popolo il livello era di mezzo metro sopra il molo del porticciolo, dove le imbarcazioni che stavano sugli scivoli sono state portate in secca.

I vigili del fuoco di Mercurago nella mattinata sono intervenuti anche al Collegio De Filippi, sul colle di San Carlo, per un'infiltrazione che ha allagato la palestra dell'istituto.

A Dormelletto è sotto controllo la situazione al condominio «Arlasca», le 40 famiglie possono accedere al palazzo con una passerella predisposta tra la statale del Sempione e l'atrio del palazzo. Sommersa la parte terminale della via Leonardo da Vinci; in questa zona il ristorante «Pirolino» è isolato. Difficoltà anche per i sette campeggi che hanno cercato di portare in salvo tutto quanto è possibile. A Meina è sempre chiusa per smottamenti e frane la strada che collega la frazione Ghevio che è raggiungibile attraverso Dagnente o Pisano. Sempre a Meina, a causa di un palo di frane, è mancata l'acqua potabile in alcune abitazioni della

A Bee la strada è interrotta dopo la frana, le ruspe lavorano per garantire la sicurezza. (Fotoservizio GIORGIO DE SORDI)

«Casa del Vescovo» investita da frana

L'alluvione non ha risparmiato neppure la «Casa del Vescovo». Il palazzo costruito due secoli fa nel centro storico del paese, in via Roma, è stato investito da una frana che, fortunatamente, è finita contro l'ala disabitata dell'edificio. Il palazzo ha ospitato, sino alla fine dell'Ottocento, i vescovi che passavano da Boca e dalla Bassa Valsesia nel corso delle loro visite pastorali nella diocesi. Sul luogo della frana sono intervenuti subito i vigili del fuoco di Borgomanero e la protezione civile, e ieri lo smottamento è stato messo in sicurezza: «L'edificio - sottolinea il sindaco di Boca, Franco Barbaglia - viene controllato per accertarne la stabilità. Per ora non ci sono problemi tali da imporre l'evacuazione dell'edificio, anche perchè la frana è sotto controllo». Il palazzo è una delle dimore storiche del paese. [m. g.]

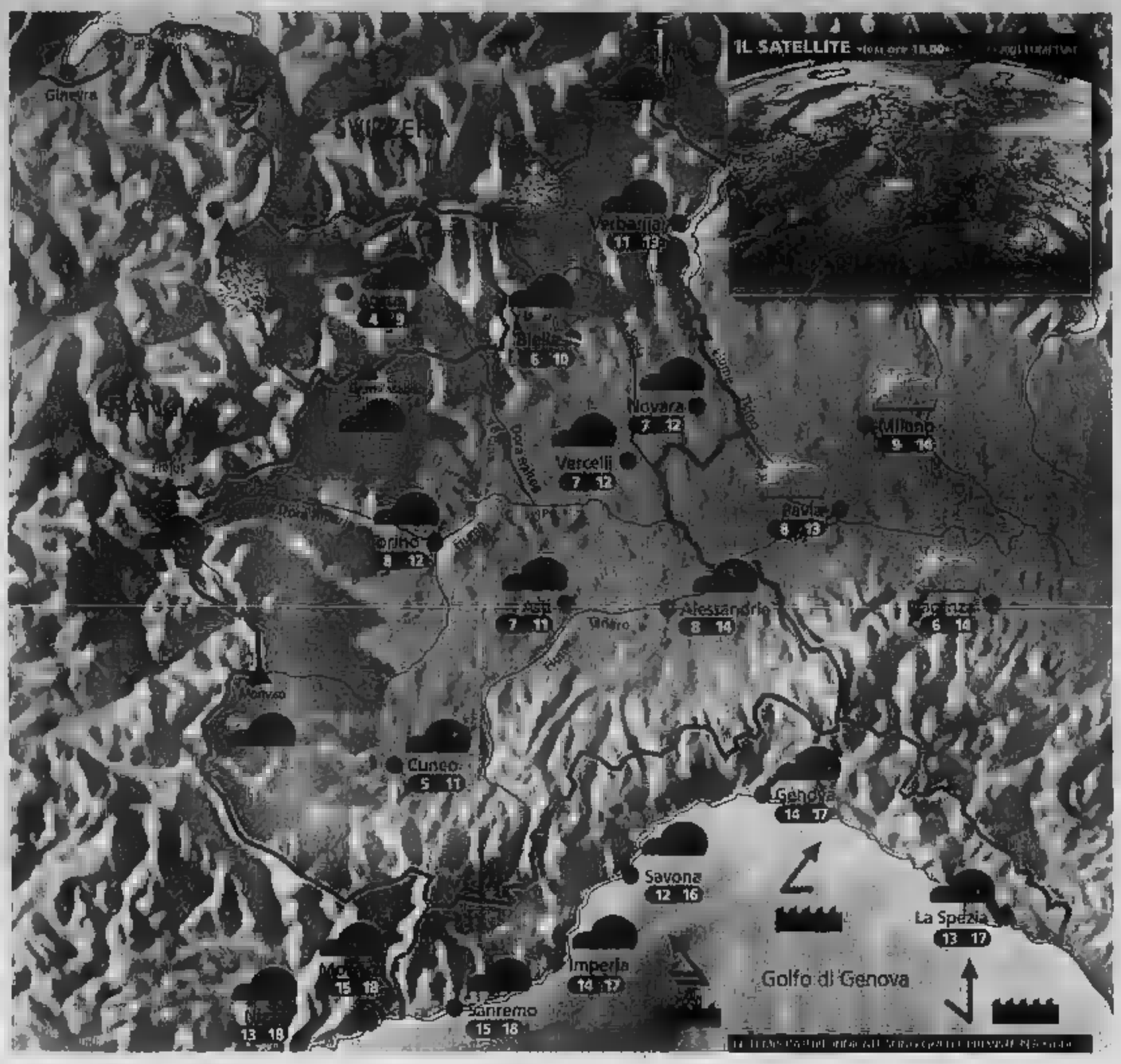

Situazione Ieri il maltempo sulle nostre regioni si è attenuato; la pressione è temporaneamente aumentata. I nostri guai sono finiti: da Ovest è infatti in arrivo una nuova veloce perturbazione che determinerà tempo perturbato dalla odierna sino alla mattinata di domani. In seguito prevarrà una generale variabilità

Previsioni Al mattino ancora sereno in montagna, parzialmente nuvoloso in pianura e lungo il litorale ligure. Banchi di nebbia sul Basso Piemonte. Con il passare delle ore le nubi andranno rapidamente intensificandosi e nel pomeriggio si registrerà copertura compatta con rischio di qualche pioggia sulla Liguria. Prima di sera i fenomeni dovrebbero fare la loro comparsa anche sulle altre zone. Limite delle nevicate sui 1700 m. Temperatura in lieve flessione. Venti deboli, moderati in quota e sulla Liguria. Venerdì mattina ancora pioggia, in seguito schiarite.

ZOOM

I difetti del turismo alpino invernale

Sembra che la montagna così com'è: selvaggia, affascinante, misteriosa, non attiri più bisogna «drogarla» per renderla più invitante. Ecco allora gli impianti di innevamento artificiale. Si lavora sodo da novembre, se il tempo aiuta, per preparare le piste. La località montana invernale è sempre più tecnologica, si fanno le metropolitane per portarti direttamente sulla pista e sfoggiare la super tuta multicolore, la fascia firmata e gli occhialini inamidi. C'è poi la smania di organizzare la giornata del turista in modo ossessivo: si parte con la sciata classica, poi c'è la gara, la randonnée, seguita dal corso di snowboard, il brindisi con il vin brulé, la fiaccolata, lo shopping, la discoteca. Insomma c'è sempre la voglia di vedere una montagna per i giovani, quei giovani, non tutti per la verità, che se l'offerta è insufficiente, se nel paese non c'è vita, vanno altrove, preferiscono le mete calde e così la montagna si ritrovano gli anziani. Del resto, come dar torto agli operatori turistici? La montagna però andrebbe amata non per le svariate attività che vi si possono svolgere ma per la sua unicità. Ricreare ambienti cittadini in quota significa assassinarla, troviamo dunque un giusto equilibrio e uno sviluppo sostenibile.

A CURA DI www.meteolive.it

ANCONA	10 18	REGGIO CALABRIA	14 16
BARI	11 18	ROMA	10 20
BOLOGNA	8 16	VENEZIA	10 16
CAGLIARI	14 19	BARCELLONA	
CATANIA	10 19	BRUXELLES	7 9
CATANZARO	12 16	FRANCOFORTE	5 10
FIRENZE	6 18	GINEVRA	6 10
GLIMA	13 18	LONDRA	10 12
PALERMO	14 20	MONACO DI BAVIERA	
PERUGIA	6 17	PARIGI	4 9
POTENZA	7 15	ZURIGO	5 10

IL SOLE: sorge alle ore 7 e 44 minuti; culmina alle 12 e 17 minuti, tramonta alle ore e minuti

LA LUNA: si leva alle ore e 2 minuti; cala alle ore 14 e 2 minuti

IDROCENTRO
www.idrocentro.com

studio casa ...dal 1975
Gruppo Agenzie Immobiliari

La Grande Rete di Agenzie Immobiliari nelle province di Novara e Verbania

In 2.213 comuni, 20 province (Po, Alpi, Sesia, Adige) piccole Reti nord d'Italia
Sito Internet: www.studiocasa.it

studio casa ...dal 1975
Gruppo Agenzie Immobiliari

ARONA Via Ponzone, - Tel. 0322.44062

AVORIO di nuova costruzione villetta bifamiliare di 120 mq. con 1300 mq di terreno, composta da soggiorno, cucina abitabile, 2 bagni, 2 box doppio.

MEINA in nuovo complesso residenziale, bellissi- mansarda di 85 mq, soggiorno, angolo cottura, 2 camere, bagno, ripostiglio, balcone, cantina, box, vista lago.

BORGOTICINO splendida villa di 360 mq con terrano di 20000 mq con ampio soggiorno, zona pranzo, cucina, 3 camere, 4 bagni, lavanderia, stireria, dispensa, locale hobby, centrale termica.

MEINA storico rustico da ristrutturare su piani, vista lago sotto, mq 100, prezzo molto interessante.

LESA bilocale di 60 mq al 1° piano composto da ingresso, soggiorno, angolo cottura, camera, bagno, ripostiglio, balconi, cantina.

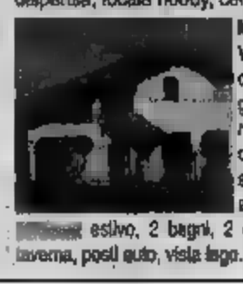
MASSINO VISCONTI villa di 177 mq, con giardino di 480 mq, composta da ingresso, soggiorno con angolo cottura, estivo, 2 bagni, 2 camere, grande taverna, posti auto, vista lago.

DOMODOSSOLA Via Binda, 66 - Tel. 0324.249190

CREVOLADOSSOLA, LOC. CADDO: indipendente ampia metratura terreno con possibilità di realizzare appartamenti. Euro 307.000,00

DOMODOSSOLA, VIA CARINA: nel cuore del centro storico, casa semindipendente da terra a tetto di ampia metratura con progetto di ristrutturazione approvato. Euro 72.304

DOMODOSSOLA LOC. casa indipendente da ristrutturare attualmente composta da 3 piccoli appartamenti con possibilità realizzare una casa bifamiliare. Terreno di 850 mq. Euro

DOMODOSSOLA, VIA AL appartamento ampia metratura composto da: ingresso, cucina, tinello, soggiorno, 3 camere, doppi servizi, 2 balconi, 2 cantine, box. Euro

VOGOGNA: nell'antico borgo del centro storico, semindipendente circa 120 mq da ristrutturare giardino di proprietà. Euro 60.000

LOC. NAVA: casa indipendente da ristrutturare con progetto di ristrutturazione approvato e piccolo o. Ulteriori informazioni in agenzia. Euro 30.000

OMEGNA Lungo Lago B. Buozzi, 3/b - Tel. 0323.866201

OMEGNA in le, con splendida VISTA LAGO, soleggiatissimo appartamento indipendente in casa bifamiliare di mq. 145 circa. Terreno mq. 30.000 circa in parte boschivo, di proprietà esclusiva.

OMEGNA vicinanze, villa completamente indipendente su piano unico rialzato, seminterrato, eventuale sottotetto mansardabile. Giardino.

vicinanze, soleggiata villa d'epoca, da ristrutturare di mq. circa con rustico Euro 180.000,00

centralissimo

OMEGNA loc. Crusinallo, NUOVA COSTRUZIONE appartamento mansardato, termoautonomo. Terrazzino. Eventuale autorimessa.

APPARTAMENTO AUTONOMO, libero subito di cucinotto, soggiorno, due letto, bagno 75.000,00

centro paese, casetta auto-

STRESA in palazzina signorile, di nuova costruzione APPARTAMENTO di mq. 100 circa con giardino. Box. Cantina.

completamente da ristrutturare. Piccolo cortile Euro 98.200,00

zona centrale, appartamento soleggiato di due vani+servizi. Cantina e autorimessa. 85.300,00

loc. Feriolo, soleggiatissima villa bifamiliare da: PIANO TERRA ingresso, cucina abitabile, soggiorno, tinello, una camera letto, bagno. PIANO PRIMO MANSARDATO: due camere letto, bagno, ripostiglio. Doppia autorimessa. Cantina. Terreno mq. 500. Piscina in comune. Euro 250.000,00 ASSOLUTAMENTE DA VEDERE!!

VERBANIA - C.so Cobianchi 60/L - Tel. 0323.407774

intra, soleggiata CASA AUTONOMA con GIARDINO. vani, doppi servizi, cantina. Rustica in corso di ristrutturazione. Cortile Euro 98.000,00

in buona parte ristrutturata, di soggiorno, cucina abitabile, doppi servizi, due camere letto. Euro 126.000,00

Cantina. Autorimessa. Portici.

VERBANIA collinare, zona tranquilla, soleggiata, residenziale RUSTICO mq. 80 circa con terreno. Ogni comodità Euro 62.000,00

comoda box, soleggiata porzione di da ristrutturare vani e servizi. Cortile.

VERBANIA Trobaso, INDIPENDENTE con GIARDINO CASA da ristrutturare di mq. 120 circa. Comodo accesso.

VERBANIA intra, soleggiata CASA AUTONOMA con cortile.

VERBANIA Pallanza, zona ospedale, in palazzina ottima conservazione libero, termoautonomo, rinnovato appartamento di ingresso, cucina abitabile, soggiorno, bagno, tre camere letto. Balconi. Cantina. Autorimessa. SPESE CONDOMINIALI MINIME!!

FONDOTOCE soleggiatissima VILLETTA con TERRENO mq. 800 circa. Quattro camere letto, ingressi, doppi servizi, cucina abitabile, soggiorno.

VERBANIA Intra, a due passi dal centro; zona tranquilla; recente costruzione, termoautonomo, ottima conservazione APPARTAMENTO di ingresso, cucina abitabile, soggiorno, bagno, due camere letto, ripostiglio. Cantina Euro 114.000,00 completamente dilazionabili. Eventuale box.

VERBANIA Intra con questo splendido panorama, a cinque minuti dal lago servitissima zona residenziale, ATTICO con grande terrazzo, libero alla vendita; tre camere letto, cucina abitabile, salone, bagno. Cantina. Autorimessa.

Accettiamo incarichi di vendita in esclusiva con durata fino a 90 giorni, non rinnovabili
I NOSTRI MODULI NON CONTENGONO CLAUSOLE VESSATORIE (C.C.I.A.A. di Bergamo 2001)

Allagate vaste zone di Borgomanero e terreni della Bassa

Danni ingenti per alcune aziende invase dall'acqua. Oggi c'è un vertice alla Coldiretti per valutare le conseguenze sull'agricoltura

Marcello Giordani
NOVARA

«In stabilimento è entrato un fiume d'acqua, ed è la terza volta accade nel di pochi mesi»: Fulvio Valsesia, titolare dell'omonima tessitura in località Meda, non dorme da due giorni a dall'alluvione. A Borgomanero la zona Sud è stata inondata dall'esondazione del torrente Gaola e del Cavo Bono, e la notte i vigili del fuoco hanno effettuato più di uscite, supportati dai colleghi di Vercelli. Decine le abitazioni allagate nella zona Sud di Santa Cristina, e Valsesia mette sotto accusa i lavori della tangenziale. «Il terrapieno che è costruito per la nuova tangenziale ha coperto la zona di campagna dove prima defluiva l'acqua nei periodi di piogge abbondanti e adesso tutto si riversa nella della Meda: siamo esasperati, perchè i danni pesanti». Ieri state comunque riaperte le vie Meda, Ghiglione e Donizetti, che erano state invase dall'acqua; sulla strada che da Santa Cristina porta a Bogogno c'è pericolante, e sono intervenuti subito i comunali per metterlo in sicurezza.

L'alluvione ha causato danni anche ad Orta, dove il lago è uscito sommergendo il passeggiata del Mercato e 11 Settembre; la pioggia ha causato l'allagamento delle cantine delle scuole elementari e medie, e infiltrazioni nella scuola materna di Legro. Danni hanno subito anche alcuni bar e ristoranti di piazza Motta, a causa dell'acqua del lago che ha invaso le cantine. A Boca una frana si è verificata in via Roma, nel centro storico, ma ieri la protezione civile e i vigili del fuoco hanno accertato che lo smottamento è sotto controllo e non ha creato problemi di stabilità alla «casa del Vescovo», il palazzo ottocentesco contro cui si è franato.

Nella zona di Novara l'allarme è rientrato: via Mercadante, che collega la frazione di Torrion Quartara con Monticello è riaperta, e anche il Ticino, fuoriuscito nel territorio di Tre- nella colonia elioterapica, è rientrato negli argini. Anche a Pernate il Terdoppio è sotto controllo, così come nei pressi della strada regionale fra Novara e Trecate. Colpite dalla fuoriuscita di Agogna e Terdoppio sono state alcune cascine a Sozzago, Monticello e Barengo. Gravi i danni all'agricoltura: «A Vaspolate - sottolinea la Coldiretti - vaste aree di risaia risultano allagate, con difficoltà di smaltimento delle acque. Situazione critica anche nell'area limitrofa ai comuni di Sozzago e Cerano, dove molte aziende agricole sono state invase dall'acqua». E proprio oggi la Coldiretti terrà un vertice l'esame della situazione.

L'emergenza dovrebbe volgere al termine: il servizio meteorologico dell'aeroporto militare di Cameri prevede per la giornata odierna ampie schiarite, temperature in decisa diminuzione (perchè viene meno l'afflusso di scirocco dal Sud) e nebbia. Domani è previsto il passaggio di una perturbazione di moderata intensità e di breve durata; sabato e domenica variabile, ma l'emergenza, si spera, sarà un ricordo.

Le acque minacciose del torrente Agogna nei pressi del nuovo centro commerciale di San Martino sulla strada per Biandrate

Ad Orta il lago è fuoriuscito in più punti invadendo anche il parcheggio di villa Bossi, sede del Municipio Qui a fianco a Borgomanero in località Meda predispongono sbarramenti con sacchetti di sabbia per difendersi dalle acque del rio

Salta collegamento con Milano

Da Vigevano interrotte ferrovia e statale

Claudio Bressani
VIGEVANO

Da ieri mattina sono interrotte a causa del maltempo le due principali vie di comunicazione, quella stradale e quella ferroviaria, per raggiungere Milano da Vigevano e dalla Lomellina. La statale 494 è stata chiusa alle 5,30 al ponte sul Ticino. Poche centinaia di metri dopo, in località Soria di Ozzaro, la carreggiata è stata invasa dall'esondazione del canale scolmatore di Nord-Ovest, che riversa nel Ticino le acque di piena di Seveso, Olona e Lambro. Il livello sulla sede stradale è arrivato fino a 40 centimetri. La circolazione secondo la protezione civile potrà riprendere almeno fino a questa sera.

Ma i problemi più seri per la rete ferroviaria Milano - Mortara: un piccolo ponte su un canale circa a metà strada tra il Ticino ad Abbiategrasso è stato gravemente eroso dalle acque ed è lesionato: in un tratto sono rimaste solo le traversine e i binari, sospesi sul vuoto. Da non circola nessun treno. La linea funziona solo tra Mortara e Vigevano. Tra Milano ed Abbiategrasso stati istituiti servizi sostitutivi con pullman: non è possibile far viaggiare i treni perchè tutto il materiale rotabile la notte si trova in deposito di Alessandria, quindi dalla parte opposta della linea. Tra ed Abbiategrasso, infine, l'interruzione della statale ha impossibile anche predisporre servizi sostitutivi, che partiranno non appena la statale sarà riaperta. I lavori al ponticello sono iniziati già mattina. Secondo i tecnici di il manufatto può essere risanato: in questo caso ci vorranno circa tre o quattro giorni. peggiore ipotesi invece dovrà ricostruito e si prospetta un'interruzione per diverse settimane, un periodo di autentico calvario per i circa 5 mila pendolari lomellini che ogni giorno raggiungono in treno il capoluogo lombardo.

Dal punto di vista stradale, le alternative alla 494 per chi arriva Lomellina e deve andare a Milano sono due: passare dal ponte di Boffalora, tra Trecate e Magenta, oppure imboccare l'autostrada A7 al casello di Gropello Cairoli, in entrambi i casi con un notevole allungamento del tragitto. Più a Sud è stato chiuso invece il ponte di barche di Bereguardo sulla provinciale 185. In Lomellina è interrotta da martedì anche la provinciale 14 all'altezza di Nicorvo per lo straripamento dell'Agogna. Il comune di Vigevano da oggi organizza un servizio gratuito pullman per Milano, via da: cinque corse tra le 6,21 e le 8,10 e una alle 13,55, con partenza dalla stazione ferroviaria ed arrivo alla fermata di Famagosta.

Esposto in Procura da una famiglia di Barengo

Alluvionati a maggio e settembre: «Ancora non sappiamo a chi rivolgerci per i danni»

Barbara Cottavoz
BARENGO

Esposto in Procura contro l'esondazione delle rogge. L'ha presentato la famiglia di Piero Cortellini che per ben due volte, a maggio e settembre, ha avuto la casa invasa dal fango com'è accaduto a tanti abitanti del paese. Dopo mesi di perizie e lavori ancora non si sa chi sia tenuto a risarcire i danni e, soprattutto, ad occuparsi della manutenzione dei corsi d'acqua. «Questa volta ci è andata bene. Ma per quanto tempo potremo stare tranquilli?».

Il 3 maggio alle nove del mattino 35 centimetri di acqua e fango hanno invaso l'abitazione Cortellini, in via Santa Maria 15. Quando la melma si è ritirata, dieci ore dopo, la era devastata: saltati gli impianti elettrico e telefonico, imbrattati il pavimento, i serramenti, le pareti, i mobili di pregio, i tappeti di ingresso e salone e invasi dal fango il garage, la cantina e il magazzino. La perizia tecnica ha stimato novemila euro di danni. L'8 settembre «replica»: l'acqua è entrata di nuovo in casa e ci è rimasta per tutta la notte.

Frattempo la famiglia si era rivolta alle istituzioni. Ha consegnato al Comune la relazione tecnica svolta dopo la prima alluvione e chiesto il risarcimento danni. e lo stesso ente municipale, su incarico dalla Regione, a richiedere una stima del danneggiamento. «Non muovendosi nulla - racconta Rita Cortellini - io mi rivolta al Consorzio Est Sesia dove mi hanno detto che la loro competenza termina a Momo e mi hanno invitato a rivolgermi al dipartimento opere pubbliche, l'ex genio civile, o alla Protezione civile». Chi però, come indicato dall'esposto alla Procura, ha riferito ai Cortellini di non aver individuato ancora l'ente competente a porre in gli interventi necessari». Il Comune, dal canto suo, ha assicurato di aver svolto sopralluoghi e richieste di lavori che, alla fine, ha deciso che svolgerà in proprio: abbassare l'alveo e consolidare le sponde del Rio Rasonorio e intervenire sul Rugien. La casa è stata ripulita, due porte-finestre sono state chiuse per limitare i possibili accessi dell'acqua e l'ingresso principale «elevato» con gradini mentre il caldaia è stato sbarrato con un pannello di legno. «Ancora sappiamo a chi chiedere i danni ma, al di là del discorso personale, - conclude la famiglia Cortellini - esiste un problema generale di sicurezza della collina, pulizia delle fogne e inadeguatezza di alcune strutture. Tanti elementi concorrono e devono essere affrontati. Però c'è una situazione di vaghezza inaccettabile su competenze e responsabilità».

> La melma ha invaso per ben due volte un'intero piano dell'abitazione cantina e autorimessa

> Una perizia tecnica ha stimato in novemila euro i danni provocati dall'esondazione di alcune rogge

TRIBUNALE DI

Procedura Esecutiva n. R.G.E. promossa da Soc. Intesa Gestione Crediti S.p.A. Capitalia S.p.A.), con avv. Giancarlo Carloni contro **DONNA Dante** - debitore esecutato.
Il Giudice dell'Esecuzione dott. Cosentino all'udienza del 3/10/2002 ha disposto la vendita all'incanto seguenti beni immobili di proprietà dell'esecutato: nel Comune di Madonna del Sasso, fraz.
- all'interno Complesso Residenziale "Boletus Hotel", la porzione attualmente utilizzata dal "Ristorante Hermitage", costituita da due piani in posizione panoramica sul lago d'Orta, recentemente ristrutturata con finiture di pregio. Comprende due sale ristorante, sala, bar, servizi igienici; guardaroba, cucina, dispensa, centrale termica, area scoperta per parcheggio e ingresso ed alcuni terreni agricoli nelle vicinanze.
Superficie complessiva lorda del fabbricato: mq. 414.
Superficie complessiva dei terreni: mq. 14.752.
Individuazione catastale: Catasto Fabbricati foglio 8, mapp. 527, sub. 5, cat. C/1 e mappale 1023, cat. C/1. Corrispondente al CT al Foglio 8 mapp. 615 parte e mappale 1023.
CT Foglio 8, mappali 1021, 617, 628, 670, 173; Foglio 10, mappali 250 e 38.
Tutto come meglio descritto nella relazione dell'Esperto depositata nel fascicolo d'ufficio e qui integralmente richiamata.
Valore e prezzo base dell'incanto € 218.000,00.
Gli immobili vengono posti in vendita a corpo e non a misura, nello stato di fatto e di diritto in cui si trovano, con tutte le pertinenze, accessioni, ragioni ed azioni, eventuali servitù attive e passive.
La vendita avrà luogo all'udienza del 12/12/2002 alle ore 9,40 davanti a questo giudice.
Gli immobili saranno posti in vendita al prezzo sopra indicato. Ogni offerta in aumento potrà essere inferiore a € 4.000,00.
Ogni offerente dovrà depositare in Cancelleria entro le ore 12 del terzo giorno precedente alla vendita, mediante assegno circolare Non Trasferibile ed intestato a Poste Italiane S.p.A. - il 10% del prezzo base per cauzione ed il 20% del medesimo prezzo per preventivate spese di vendita, salvo conguaglio.
Nella domanda dovranno essere riportate le generalità dell'offerente, se persona fisica, con l'indicazione del codice fiscale (da allegare in copia), residenza o domicilio legale, e autodichiarazione in ordine al regime patrimoniale o coniugale; se l'offerente è una società o altro ente dovrà essere allegato certificato dell'Ufficio del Registro delle Imprese da cui risulti la vigenza della persona non fisica, con l'enunciazione della sparizione dei poteri di rappresentanza.
L'aggiudicatario dovrà depositare in Cancelleria, nel termine di giorni dall'aggiudicazione, nelle forme dei depositi giudiziari, il prezzo di aggiudicazione, dedotta la cauzione.
Maggiori informazioni in Cancelleria Civile.
, 18/11/2002

IL CANCELLIERE Dr. Lorena Di Martino

ECONOMICI

LAUREATA inglese tedesco volenterosa proposta a Novara e provincia. Tel. 349.0997317.

Per la pubblicità su LA STAMPA publikompass

RISTORANTE PIZZERIA
Aperto l'anno
ZONA CANNOBIO
TEL. 8.

il Prestito tutti
VELOCE e COMODO grazie telefonate oppure ON-LINE: www.logosfinanziaria.it
da 2.065 a 25.822 €
in 24 ore
Telefona subito 848 800821
Oppure invia un SMS anche senza fondi al 347.9852946
Logos Finanziaria S.p.A. Cap. Sociale Iscritta Ufficio Iv. Livorno n° Società di erogazione diretta
LOGOS

OCCHIENNA PRESSO NS. UFFICI DI MONTE ALTO

IMMOBILIARE FERRARI
Baluardo Lamarmora, 25 - NOVARA Tel. 0321/393928 - 0321/399889
SITO INTERNET: www.immobiliareferrari.com
E-MAIL info@immobiliareferrari.it - adriana@immobiliareferrari.it - fabio@immobiliareferrari.it

Villa indipendente su 3 livelli mq c.a. e mq di giardino edificabile
Affare Euro 134.276,79

AGRATE CONTURSIA
Casa ind. da ristrutturare 400 mq.c.a. con bellissimo parco 4000 mq di parco AFFARE
Euro 181.000,00 OTTIMO

3+servizi, cantina, box e posto auto. RISTRUTTURATO RISC. AUTONOMO
Euro 88.126,81 2° p. c/

NOVARA: S. MARCO
3 locali + servizi Mq 95 c.a. con cantina.
Parzialmente Ristrutturato
RISCALDAMENTO CENTRALE
Euro 69.721,68
3° piano s/ascen.

Appartamento in casa indipendente di 4 locali c.d.c. box giardino
Prezzo interessante

NOVARA: S. Cuore
Appartamento di mq 136 posto al 3° piano c/ascensore Cantina e box.
Euro 170.430,78
Centrale

NOVARA:
Centro Appartamento di 130 mq posto al piano c/ascensore Risc. Centralizzato
Euro 1 ,07

SERVIZI PROMOZIONALI PUBLIKOMPASS

Domenica festa nelle piazze del paese tra shopping e decorazioni

Il mercatino di Natale a Invorio

Sessanta bancarelle di belle idee da regalare

TORNA il mercatino di Natale. La tradizione nordica è ormai preso piede anche nel Sud dell'Europa per regalare idee e oggetti di pregio e chi è a corto di strenne. A Invorio s'inaugura domenica primo dicembre la seconda edizione della mostra artigianale dal titolo «Atmosfere di Natale», organizzata dall'Associazione turistica Pro Loco con la collaborazione degli altri sodalizi invoriesi.

Dalle 9 alle 18, nelle piazze Vittorio Veneto, Martiri e Manzetti decorate a festa, una sessantina di bancarelle proporranno idee regalo originali e sapranno creare la magia tipica della festa più dolce dell'anno: piatti con decorazioni danesi, ceramiche, piccolo antiquariato, ricami, decorazioni natalizie e tanto d'altro.

Ecco un percorso utile per il visitatore. Dopo aver parcheggiato in Italia o all'oratorio, si arriva davanti al Municipio dove si trovano i primi tavoli allestiti per l'occasione con tovaglie rosse dove sono esposte le prime proposte per gli acquisti. Passata la strettoia che porta in piazza Martiri, lo spazio si allarga e agli occhi del visitatore si presenteranno gli oggetti più curiosi: qui verranno offerti gli aperitivi per chi arriverà al mattino e la cioccolata calda con i dolci casalinghi per chi visiterà la fiera nel pomeriggio. Anche in piazza Manzetti si troveranno tante bancarelle e verranno offerti stuzzichini golosi.

Ed è subito Natale: domenica a Invorio un mercatino ricreerà la tradizione nordica delle strenne acquistate sulle bancarelle

Per l'occasione sarà aperta la chiesetta di Santa Maria che risale all'Anno Mille. In origine chiesa parrocchiale addossata al nucleo storico, è stata ampliata nel '700. Contiene pregevoli affreschi il cui restauro è terminato proprio in questi giorni.

Da notare le decorazioni delle piazze a cui ha partecipato davvero tutto il paese. Anche quest'anno, infatti, gli abeti verranno allestiti negli angoli più suggestivi e «colorati» dai bambini delle scuole elementari. I ragazzi delle medie hanno invece preferito riunire le loro creazioni nella sala polivalente del Comune.

Il mercatino è anche una «vetrina» per le associazioni di volontari, invoriesi e non, che colgono l'occasione per vivacizzare le feste natalizie con i loro lavori e, attraverso il ricavato delle offerte, portare avanti i progetti che li vedono impegnati tutto l'anno. Parecchie le iniziative organizzate dalle varie società. Qualcuna tra le tante: gli Amici del Barro in collaborazione con il Comitato della frazione Orio offrirà polenta e cotechino mentre l'Aib (associazione antincendio boschivo) metterà a disposizione di chi vuole alla fiera graziose piantine di abete rosso.

Mostre, vendite benefiche e musica degli zampognari allieteranno gli acquisti nelle strade

C'è il Babbo Natale con l'«apprendista»

Babbo Natale a Invorio avrà un'«assistente» speciale per far festa con i bambini

MOSTRE, festa e gastronomia faranno da corollario al mercatino natalizio. Nella sala polifunzionale, all'imbocco di piazza Vittorio Veneto, gli appassionati di filatelia potranno ammirare le collezioni di francobolli riguardanti «L'arte sacra» e «Un mondo di funghi» di Cesare Albini, «Quanto costa» di Giacomo Airoldi e «Il ritratto» di Ezio Mercalli; l'allestimento è curato dal Gruppo Filatelico Borgomanero in collaborazione con la Biblioteca di Invorio.

Un'esposizione di francobolli ricorda i 150 anni dell'ufficio postale

La mostra è stata voluta dagli organizzatori per festeggiare un anniversario speciale: i 150 anni di apertura dell'ufficio postale ad Invorio.

Nella strettoia tra piazza Martiri a piazza Manzetti, la Nuova Filarmonica Invoriese allestirà una mostra con vecchi strumenti musicali e tanti oggetti che «fanno» la storia della banda del paese. Poco più avanti si trova la mostra «Immagini del Novecento»: in un ambiente ricostruito in modo da ricordare la prima metà del '900 verranno esposte le cartoline che rappresentano Invorio con le sue frazioni, ma anche altri paesi del dintorni; un balzo nel passato con tante immagini.

La festa avrà tutti gli ingredienti che un mercatino natalizio esige. A cominciare dagli zampognari per arrivare a un Babbo Natale un po' speciale che si farà accompagnare da una graziosa «apprendista» incaricata di far divertire i bambini con i palloncini sagomati. Il tutto con la colonna sonora della banda musicale del paese. E se a una cert'ora si sente un languorino, niente paura: i ristoranti invoriesi per l'occasione proporranno piatti tipici del Vergante e delle feste natalizie.

DOMENICA
1° DICEMBRE 2002
INVORIO (NO)

MOSTRA ARTIGIANALE
nelle piazze Vittorio Veneto, Martiri e Manzetti
"Atmosfere di Natale"
DALLE ORE 9,30 ALLE 18,00

NEI TRE PIAZZALI:
IDEE REGALO PER GLI ACQUISTI DI NATALE
APERITIVI DELL'AMICIZIA
ASSAGGIO DI DOLCI CASALINGHI
CIOCCOLATA CALDA

SI ESIBIRANNO DURANTE LA GIORNATA
LA NUOVA FILARMONICA INVORIESE,
GLI ZAMPOGNARI E BABBO NATALE CON LA SUA "APPRENDISTA"

SARANNO APERTE DURANTE LA GIORNATA:
• Una mostra filatelica presso la sala Polivalente (Biblioteca)
• La mostra "Immagini del '900" in piazza Manzetti

Piatti tipici nei ristoranti invoriesi:
Da Vittorio – Villa Germana – Locanda del Prete
(prenotazione obbligatoria)

IN CASO DI MALTEMPO LA MANIFESTAZIONE SI TERRA' PRESSO L'ASILO "G. CURIONI"

Vittorio di Pastore Danilo
Invorio (No) - Via F.
0322 25

PASTICCERIA GELATERIA
Filiberti di Zanghi
INVORIO
Largo Alpini, 29
Tel. 0322.255124
PRODUZIONE PROPRIA ARTIGIANALE
PASTICCERIA E DEGUSTAZIONE BAR
PANETTONI VENEZIANE E TRONCHETTI FARCITI

Comuni, Associazioni, Pro Loco...
Per le vostre manifestazioni contattate
PUBLITIME Srl
concessionaria PK publikompass s.p.a.
Corso Cavour, 13 Novara Tel. 0321.33341
e-mail: publitime@mbox.it

Realtà non virtuale nel mondo della plastica

EUROglass INTERNATIONAL GROUP
Plastic Snc
Resine sintetiche ed affini di Ing. Luigi Fusi & C.
Stabilimento chimico ed uffici
INVORIO (NO) Fraz. Talonno
Via Altovergante, 29
Tel. [illegible] r.a. Fax [illegible]
E-mail: euroglass@libero.it www.plasticnet.it

PROVINCIA, PASSANO CON 15 VOTI E POLEMICHE GLI ASSESTAMENTI DI BILANCIO

Maggioranza in affanno Opposizione abbandona

[redacted] variazioni di bilancio [redacted] 2002 passano nonostante gran parte dell'opposizione lasci l'aula in segno di protesta, [redacted] il presidente della Provincia dichiara che la maggioranza è in salute [redacted] nello [redacted] tempo invita i consiglieri a maggiore senso di responsabilità.

L'assestamento di bilancio [redacted] stato approvato con i voti della maggioranza di centrodestra, anche se la seduta di consiglio è [redacted] sospesa per una decina [redacted] minuti per attendere l'arrivo di un consigliere, Vincenzo Poletti (Forza Italia) che avrebbe garantito la maggioranza quali[redacted] [redacted] proprio le assen[redacted] [redacted] alcuni consiglieri nelle file della maggioranza hanno sollevato le obiezioni dell'opposizione che ha inviato una lettera [redacted] Prefetto in [redacted] stigmatizza che «da un [redacted]o, le delibere inerenti il bilancio siano approvate con soli quindici voti su trenta, cui viene [redacted] [redacted] voto [redacted] presidente». Paolo Cattaneo, sempre riferendosi agli equilibri di giunta, ha [redacted] il silenzio sulla possibile nomina dell'assessore Maria Teresa Annovazzi a presidente del Consorzio Rifiuti. «Lo abbiamo appreso ancora una volta [redacted] giornali - ha detto Cattaneo - mentre avremmo gradito saperlo dal presidente in aula. E' uno schiaffo alle istituzioni». E il presidente Maurizio Pagani ha [redacted] replicato: «L'assessore

Maurizio Pagani e Paolo Cattaneo

Annovazzi ha ricevuto un'offerta, l'ha accettata riservandosi di vedere se sarà eletta; [redacted] stimo l'assessore pe[redacted] [redacted] lavoro, che ha confermato anche oggi con gli assestamenti [redacted] bilancio; se scegli un'alternativa al ruolo provinciale è libera [redacted] farlo, anche [redacted] [redacted] ne dispiace. Quanto alla maggioranza - ha detto Pagani - non ho ricevuto alcun segno di dissenso: mi è stato garantito le essenze [redacted] alcuni consiglieri che sono occasionali e non politiche. Richiamo comunque i consiglieri alle loro responsabilità, oppure esprimano apertamente il loro dissenso. Non strumentalizziamo comunque il caso Annovazzi; per ora l'assessore resta con tutte le [redacted] competenze».

Un richiamo è arrivato anche dalle file di Alleanza Nazionale, con la dichiarazione di voto [redacted] Angelo Tredanari: «Votiamo a favore del bilancio, anche [redacted] richiamo il [redacted] Forza Italia a [redacted] maggiore presenza [redacted] consiglio, perché qualche problemino effettiva[redacted] c'è [redacted]. Per gli [redacted] ha parlato Gaudenzio Ferrandi, in replica alle critiche [redacted] [redacted]tano: «Dopo avere sentito questa dichiarazione strumentale invito il mio gruppo a votare il bilancio con tutte e due le mani». Dall'opposizione [redacted] arrivate [redacted] da Fiorenzo Galetti per i Ds: [redacted] prossima volta convocate il consiglio quando avete i numeri per la maggioranza» e da Michele Anelli, per Rifondazione. [redacted] Pagani ha replicato che «non è stata mossa questa mattina nessuna obiezione al bilancio, [redacted] gnifica che è stato fatto bene».

A proposito dell'assestamento finanziario, illustrato dall'assessore Maria Teresa Annovazzi, la Provincia ha [redacted] avanzo di un milione [redacted] 591 mila euro, destinati a spese per investimenti e interventi diversi. Di questi [redacted] mila euro sono stati assegnati all'edilizia scolastica, 25 mila per aggiornare [redacted] piano provinciale di protezione civile, 100 mila destinati [redacted] contributi ai Comuni per interventi sulla viabilità.

A votare l'esercizio finanziario sono stati i 15 consiglieri di maggioranza oltre al presidente Pagani; due [redacted] astensioni (Zenoni [redacted] Prevosti), mentre il resto dell'opposizione ha lasciato l'aula per protesta. [m. g.]

L'EDITORIALISTA DE LA STAMPA HA INCONTRATO I NOVARESI AL RIZZOLI STORE

Tre anni di «Buongiorno»

Gramellini: dai lettori le idee più belle

NOVARA

«Le critiche più pesanti? [redacted] [redacted] quelle dei politici, ma [redacted] signor Agnes, le [redacted] e-mail arrivano da Novara o provincia. Non c'è verso di conquistarlo, gli ho mandato un capitolo del libro, mi ha risposto 'anche lui si mette a guadagnare così'».

Un dialogo scandito [redacted] risate e applausi, da commenti sul suo amato Torino, un colloquio [redacted] amici: lo ha instaurato subito ieri Massimo Gramellini, editorialista de «La Stampa» al Rizzoli Store dove ha presentato [redacted] [redacted] libro «Buongiorno», raccolta di oltre [redacted] articoli, selezionati dal [redacted] al 2002. Della rubrica quotidiana ha raccontato qualche retroscena: «Il [redacted] lo ha trovato Marcello Sorgi alle 11 di sera, ecco perché qualcuno fi direttore e altri non. «Le idee più belle arrivano dai lettori. Quando scrivo di politica replica solo chi è interessato, la valanga [redacted] posta c'è quando [redacted] argomenti o valori profondi». Duecento le lettere che vaglia ogni settimana per la rubrica [redacted] Posta del cuore» sul settimanale «Specchio».

L'esortazione [redacted] folto pubblico p[redacted]: «[redacted] [redacted] passivi, non f[redacted]i condizionare. La velocità di cui siamo vittima anche noi giornalisti porta alla massificazione. Use[redacted] la vostra teste, non fidatevi degli altri, [redacted] [redacted] [redacted] Di «Buongiorno» [redacted] è parlato anche in serata: Gramellini è stato ospite al Lions Club Novara Host. L'editorialista sarà l'11 dicembre a Verbania, al centro Sant'Anna. [c. m.]

E' stato accolto con entusiasmo l'incontro con Massimo Gramellini al Rizzoli Store

DALL'ISTITUTO DI CANDIOLO

Ricerca cancro Oggi a Novara c'è Camoglio

NOVARA. Il professor Paolo Comoglio, direttore scientifico dell'Istituto per la ricerca [redacted] la cura del cancro di Candiolo, sarà protagonista dell'incontro (inizio ore 21) che si terrà que[redacted] [redacted] all'auditorium della Banca Popolare [redacted] Novara di via Negroni.

Comoglio, recentemente insignito per i suoi meriti e la sua attività [redacted] titolo [redacted] «Torinese dell'anno», parlerà sulle «strategie per la sconfitta del cancro». Con lui il dottor Giampiero Gabotto, consigliere delegato, che interverrà [redacted] «La Fondazio[redacted] ieri, oggi domani». Entrambi [redacted] preceduti dall'introduzione dell'ingegner Cesare Forni, membro dell'Accademia delle scienze di New York, promotore di questa serata voluta in collaborazione con la Fondazione piemontese per la ricerca sul [redacted] [redacted] è presidente Alle[redacted] Agnelli. L'incontro pubblico, di profilo scientifico-divulgativo, sarà l'occasione per illustrare ai [redacted] i risultati raggiunti dalla Fondazione che - grazie alla solidarietà [redacted] allo slancio dei piemontesi - ha potuto realizzare un Istituto di ricerca e [redacted] fra i più avanzati in Europa. L'appello lanciato da Allegre Agnelli alcuni anni or [redacted] ha colto nel segno, sensibilizzando e coinvolgendo i piemontesi. Anche Novara non ha mancato di rispondere e stasera il professor Comoglio spiegherà quanto è [redacted] realizzato [redacted] e i programmi futuri. [g. f. q.]

PENSIONATA RIVERSA [redacted] A SANT'AGABIO

E' trovata morta in casa dal marito

NOVARA

Una pensionata [redacted] 69 anni [redacted] [redacted] rinvenuta cadavere, dal marito, quand'è rincasato ieri poco prima di mezzogiorno. Era [redacted] nella vasca [redacted] bagno della sua abitazione al primo piano di in uno stabile di via Tilde Del Ponte 34 nel quartiere di Sant'Agabio. La d[redacted] è Renata Giglioli, casalinga [redacted] [redacted] anni.

Sul posto, insieme all'equipe [redacted] «118» sono intervenuti gli agenti della squadra mobile [redacted] Questura di Novara. [redacted] [redacted] primo sommario esame del cavadere e dalla modalità del ritrovamento, gli inquirenti [redacted] rebbero portati ad escludere una morte [redacted] natura violenta. E' intervenuto anche il dottor Gilberto Antoniotti dell'Istituto di medicina legale. Nei prossimi giorni sarà l'autopsia a stabilire le cause e le modalità del decesso.

Come detto il rinvenimento è stato fatto dal marito che dopo [redacted] uscito [redacted] mattinata, com'è solito fare è rincasato poco prima di mezzogiorno. L'appartamento [redacted] chiuso a chiave come l'aveva lasciato e all'interno, [redacted] tutto in ordine. La moglie però [redacted] [redacted] venuta incontro come faceva di solito. Così il marito l'ha cercata rinvenendola in bagno, riversa nella vasca, priva di vita.

La donna era vestita e dall'abbigliamento si presume stesse facendo [redacted] pulizi; nel bagno quando potrebbe essersi sentita male cadendo nella vasca battendo il capo. La testa [redacted] presenta [redacted] o ferite. Lì [redacted] rimasta però fino all'arrivo del marito. L'equipe del «118» [redacted] ha potuto far altro che constatare [redacted] [redacted] decesso. Sono intervenuti anche gli agenti della polizia scientifica per i rilievi, poi il cadavere [redacted] stato trasferito all'obitorio dell'ospedale Maggiore di Novara a disposizione [redacted] magistrato. L'autopsia potrebbe essere effettuata già [redacted] giornata di oggi. Gli inquirenti h[redacted] sentito il marito che ha riferito dei buoni rapporti con [redacted] moglie che [redacted] qualche problema di salute. [r. a.]

[redacted] LOMELLINA, SALVATI DAI NONNI CHE ABITANO AL PIANO SUPERIORE

Tre intossicati dalla caldaia

Rischiano di morire padre, madre e figlioletta

[redacted]

Hanno rischiato di morire tutti e tre, padre, madre e figlioletta di 6 [redacted], avvelenati nel sonno dal monossido di [redacted] che si sprigiona[redacted] da una caldaia [redacted] metano malfunzionante. Si sono salvati grazie [redacted] nonni, che abitano al piano di sotto e alle 6 [redacted] [redacted] hanno sentito dei rumori e dei lamenti.

Gianfranco Simioni, 45 anni, [redacted] stato trovato privo di conoscenza, mentre la moglie, Daniela Arabesci, [redacted] anni, era in forte [redacted] confusionale e in preda [redacted] un [redacted] [redacted] vomito. Il padre di lui, Elia, 65 anni, ha chiamato il 118 e ha descritto i sintomi al medico, che ha subito intuito potesse trattarsi di intossica[redacted] da monossido. Sul posto, in vicolo Calderotti 3, sono state invia[redacted] due ambulanze della Croce Azzurra, che hanno caricato a bordo marito [redacted] moglie e sono partite [redacted] sirene spiegate verso l'ospedale di Varcelli.

Durante il tragitto la condizioni della [redacted]na si sono aggravate. E' ricoverata in Rianimazione, in pro[redacted] riservata, mentre il marito è ricoverato in Medicina e dovrebbe cavarsela [redacted] una ventina di giorni. Poco dopo, alle 6,40, [redacted] vicolo Calderotti è partita una nuova richiesta di soccorso: anche [redacted] figlia della coppia, Francesca, di 6 anni, cominciava [redacted] stare male. E' stata [redacted] in Pediatria. Tutti e tre [redacted] [redacted]na [redacted] stati sottoposti a terapia in camera iperbarica, con l'invio di marito e moglie alle Molinette [redacted] Torino [redacted] [redacted] figlia [redacted] centro «I cedri» di Fara Novarese. Intanto i tecnici del servizio d'igiene dell'Asl di Pavia hanno effettuato un sopralluogo nell'appartamento e posto sotto sequestro la caldaia [redacted] muro alimentata [redacted] [redacted]o, un modello vecchio di una quindicina d'anni e mai sottoposto [redacted] manutenzione. [c. br.]

AGGREDITO TESO DA TRE PERSONE INCAPPUCCIATE

Ferito elettricista di Cilavegna

[redacted] Un giovane di estrema destra è stato assalito e ferito [redacted] una coltellata alla coscia destra da [redacted] persone incappucciate. La lesione [redacted] stata giudicata guaribile in dieci giorni, forse come rappresaglia ad un pestaggio avvenuto d[redacted] giorni prima a Cilavegna, quando una dozzina di naziskin avevano malmenato un gruppo di giovani di estrema sinistra. Gli scontri risalgono [redacted] due settimane fa ma solo ieri [redacted] ne è avuta notizia. La polizia è stata informata dal pronto soccorso, che ha medicato T.L., 19 anni, elettricista di Cilavegna, [redacted] come estremista di destra. Il ferimento è avvenuto [redacted] 17 in via Trivulzio. Agli inquirenti il giovane ha [redacted] di [redacted] [redacted] mai litigato [redacted] nessuno, [redacted] dagli accertamenti [redacted] [redacted] [redacted] avrebbe partecipato ad [redacted] pestaggio avvenuto due giorni [redacted] a Cilavegna [redacted] confronti di alcuni appartenenti all'associazione culturale «Ustra». Nessuno si recò in ospedale, ma vi sarebbero stati almeno due o tre feriti. [c. bre.]

MEINA

Armati di taglierino rapinano la [redacted] della Bpi

Ancora [redacted]suna traccia dei due banditi che l'altro ieri hanno rapinato la filiale della Banca Popolare d'Intra in via Sempione 65. I due, [redacted] di taglierino, hanno intimato ai cassieri di consegnare tutto [redacted] denaro. Nella banca era presente anche una cliente. Il bottino [redacted] aggirerebbe in poche migliaia di [redacted] Quattro giorni prima due banditi sui 35-40 anni [redacted] travestito da donna) sempre armati di taglierino, avevano rapinato ottomila euro alla filiale della Banca d'Intra di Oleggio Castello. I due «colpi» presentano molte analogie. [f. fil.]

NOVARA

Curonici [redacted] Interlinea vincono il Premio Bagutta

Maria Corti definì «L'interruzione del Parsifal dopo [redacted] primo atto» di Giuseppe Curonici l'opera di «un grande esordiente in narrativa». Non si [redacted] sbagliata. Il romanzo pubblicato dall'editrice [redacted] Interlinea si è aggiudicato il Premio Bagutta Opera Prima. La consegna avverrà domenica nel noto ristorante milanese. Con Curonici interverranno gli altri tre vincitori ex [redacted]quo: Eva Cantarella, Michele Mari e Edoardo Sanguineti. [p. ben.]

NOVARA

Stasera c'è Cofferati con Stievano [redacted] Don Sacco

La presentazione del libro «A [redacted] il suo mestiere» seguì un confronto [redacted] Renzo Stievano, segretario della Camera del Lavoro, [redacted] don Renato Sacco: stasera dalle 21 [redacted] centro sociale di viale Giulio Cesare l'incontro pubblico con Sergio Cofferati. Organizza l'associazione Aprile. [m. p. a.]

[redacted]

Alle 20 il Consiglio aperto sui problemi del paese

Consiglio comunale aperto stasera dalle 20: si discute di una mozione presentata dai consiglieri [redacted] minoranza Gini, Varesi e Ferrari. Chiede un impegno su pulizia strade, acquedotto, informazione, ordine pubblico, interventi a Ponz[redacted] istituzione della commissione d'inchiesta sull'amministrazione. Sempre stasera è [redacted] alle 20,45 il Consiglio comunale di Borgomanero. All'ordine del giorno c'è l'assestamento di bilancio. [r. l.]

DA [redacted] RDERE

ARTE

Sinatra a Berliner

Oggi e domani [redacted] gli ultimi giorni per ammirare la mostra personale [redacted] gio[redacted] pittore [redacted] Maria Sinatra, allestita nei locali della Berliner Schule in via Palestro 1 a Novara. Orari: 10-13 e 15-20. [p. ben.]

ROCK

«Anni da Buscadero»

Foto, copertine discografiche e prime pagine di «Buscadero», il [redacted] del rock, si ammirano da sabato (ore 16,30) al [redacted] dicembre a Villa Soranzo; ci saranno anche incontri su dischi ed editoria con Paolo Carù e Guido Giazzi (il 5 dicembre dalle 21), Riccardo Bertoncelli, Marco Denti e Mauro Zambellini (il 12), Massimo Bubola (il 19 dicembre). [m. p. a.]

EDITORIA

Il Piemonte di Vassalli

Domani alle 21 all'auditorium della Banca Popolare di Novara Sebastiano Vassalli presenta in anteprima nazionale «Il mio Piemonte», edito da Interlinea. Il volume è corredato da cento foto a colori di Carlo Pessina. [c. m.]

LETTERE AL GIORNALE

«D'inverno si posteggi in piazza Ranzoni a Intra»

Desidero far conoscere, attraverso il giornale, la lettera aperta che [redacted] inviato al sinda[redacted] di Verbania, Aldo Reschigna. «Signor sindaco, [redacted] [redacted] di Verbania nato [redacted] Verbania. Lo faccio notare per il fatto che sono orgoglioso ed amante del mio territorio avendo avuto occasione, sia per lavoro che per piacere, di poterlo confrontare con altri luoghi e non solo in Italia.

[redacted] alcuni anni esercito la professione [redacted] ristoratore a Intra e precisamente al Ristorante Pizzeria Porcellino d'Oro in via San Vittore. Ho avuto qualche anno fa un piacevole incon[redacted] con lei, discutendo delle varie problematiche riguardanti il nostro settore e, anche se non sono in sintonia con alcune scelte della [redacted] amministrazione, riconosco in Lei una perso[redacted] [redacted]pace e meritevole [redacted] carica che ricopre.

Non sono abituato a scrivere per lamentarmi, ma ritengo giusto o comunque utile per un normale cittadino fare presenti le proprie idee e forse contribuire a risolvere qualche disguido o eventualmente migliorarlo. Mi sono chiesto, [redacted] vengo al punto, per quale motivo non si po[redacted] parcheggiare dopo le 19 o le 19,30 in piazza Ranzoni e adiacenza. Capisco il problema diurno, [redacted] francamente ritengo di buon senso, almeno nel periodo invernale, poterlo fare.

La zona [redacted] queste condizioni non è assolutamente frequentata e quando fa freddo o piove ci penalizza fortemente, non ci favorisce nel nostro lavoro: i parcheggi sono, come Lei sa, pochi e nessuno parcheggia l[redacted] tano. Credo non [redacted] un proble[redacted] personale ma [redacted] tutti quelli che operano [redacted] questa zona. La prego di riflettere anche per il fatto che non viviamo momenti economicamente felici. Forse un po' di senso pratico e buon senso a volte rende la vita meno complicata».

Franco Badini, Verbania

Preghiamo i lettori di essere sintetici e preferibilmente inviare testi dattiloscritti. Le lettere prive di firma leggibile, indirizzo e recapito telefonico non saranno pubblicate.
Le lettere vanno inviate a
LA STAMPA
Redazione di Novara
corso della Vittoria, 7
28100 Novara - Fax 0321 36391
E-mail: novara@lastampa.it

NUMERI UTILI

PRONTO INTERV. EMER. SANITARIA

Novara e provincia: telef. 118.

AUTOAMBULANZE

Novara Croce Rossa Italiana: telef. 0321 627.000; **Novara Soccorso** telef. e fax 0321 456.600; **Caltignaga Caltignaga Croce Costantiniana** telef. 0321 653.628; **Arona:** telefono 0322 51.61; **Borgomanero;** telefono 0322 84.61; **Domodossola:** telefono 0324 45.600; **Galliate:** telefono 0321 99.22.22; **Oleggio:** telefono 0321 93.500; **Omegna:** telefono 0323 61.900; 83.669; **Gravellona Toce:** telefono 0323 84.85.59; 865.000, **Stresa:** telefono 0323 33.360, **Trecate:** telefono 0321 77.79.00; **Verbania:** telefono 0323 405.000; 556.000; 55.61.61; **squadra naut. salvam.** tel. 0322 51.91.00; **Baveno:** telefono 0323 92.42.22; **Mergozzo:** telefono 0323 80.705; **Orta:** telefono 0322 91.19.00; **Premosello Chiovenda:** telefono 0324 88.106; **Grignasco:** S.r.e. telefono 0163 41.66.17; **S. Maurizio d'Opaglio:** telefono 0322 96.667; **Lesa:** telefono 0322 76.887; **Piedimulera:** telefono 0324 83.186; **Volontari cri P.A. Gres Sizzano:** telefono 0321 82.06.60; **Nebbiuno:** G.o Vol. Amb. del Vergante: 0322 29.01.17.

FARMACIE

A [redacted] Viale Roma, viale Roma, [redacted] tel. 0321 [redacted] (apertura dalle 8,45 alle 20,15 continuato; dalle 12,30 alle 15,15 e battenti chiusi, con obbligo di ricetta medica urgente e diritto addizionale e **Gorla**, lg. Fr[redacted] [redacted] 62.43.78 (apertura con orario notturno dalle 0,45 alle 2,45 del giorno seguente; dalle 21,30 alle 8,45 a battenti chiusi, con obbligo di ricetta medica urgente e diritto addiz. di € 3,87).
Per tutta la provincia, la reperibilità notturna sarà su chiamata, [redacted] presentazione di ricette mediche urgenti.
Vicolungo: *Bruzzi*, via Dante Alighieri, 2 tel. 0321 83.56.01. **Trecate:** *Antonini*, p. Cavour, 34 tel. 0321 71.353. **Oleggio:** *Chimica Farma, di Paracchini*, via Verpus, 11 tel. 0321 91.314. **Arona:** *Negri*, via Matteotti, 42 tel. 0322 24.24.56. **Borgomanero:** *Comunale 2 (Colombaro)*, via IV Novembre, 28 tel. 0322 84.60.71, **Alzo di Pella:** *Scolari*, via Duria, 128 tel. 0322 96.93.17 **Verbania (Intra):** *Clavico*, c.so Mameli, 141 tel. 0323 40.13.55. **Mergozzo:** *Meuleni (Pezzana)*, via Sempione, 32 tel. 0323 80.123. **Gravellona Toce:** *Arrigotti*, via Marconi, 57 tel. 0323 84.80.74. **Omegna:** *De Marchi*, via Cavour, 1 tel. 0322 96.61.14. **Domodossola:** *Bogani*, p. Cavour, 7 tel. 0324 24.22.66. **Calasca Castiglione:** *Dr. Di Nola*, bg. *Molini*, 40 tel. 0324 61.260.

NECROLOGIE

Il Presidente e i Soci [redacted] [redacted]ry Club Vallicino di Novara partecipano al dolore del socio Mario Minola per la scomparsa della mamma

Antonietta Fonio

— Novara, 28 novembre 2002.

ILLUSTRATO STAMATTINA AL TECNOPARCO IL PROGETTO CHE PARTE DAL COINVOLGIMENTO DI TUTTE LE REALTA' DEL TERRITORIO

«Esportiamo l'orgoglio piemontese»

La Regione affida anche al Vco la missione internazionale

Carlo Bologna

Orgogliosi di essere piemontesi per far conoscere il Piemonte nel mondo ed attirare investimenti e turisti. E' una bella sfida, soprattutto in una zona di frontiera come il Vco da sempre più vicina a Milano che a Torino. Eppure la prima tappa del «road show Piemonte Internazionale» organizzato dalla Regione ieri a Verbania ha lanciato proprio questo messaggio. «Ci sono mila piccole imprese che sono la ricchezza del Piemonte - ha detto la dottoressa Nepote dell'Ires, l'Istituto ricerche economico-sociali - ma non fanno notizia». Fa notizia, invece, la crisi Fiat e proprio per allontanare l'equazione tra la crisi del Piemonte si punta a questo scatto d'orgoglio. «Pensate - ha detto Angelo Soria, responsabile della struttura istituzionale della Regione rivolto agli imprenditori in sala - se ogni volta che vi presentate all'estero con la vostra azienda 'vendete' anche l'immagine di un pezzo di Piemonte». «Proprio la comunità, i suoi amministratori ed i suoi operatori - aggiunge in una nota l'assessore al Turismo Ettore Racchelli - devono essere i primi ambasciatori della nostra identità e i primi artefici della nostra affermazione».

Bisogna rimettere in moto un sistema d'eccellenza. Il presidente di Tecnoparco Cesare Conforti ha accettato la sfida: «Questo è il maggior parco scientifico tecnologico del Piemonte, occupa 21 aziende con 196 addetti. E dopo anni di lavoro che Tecnoverde non vende: chiuderà in pareggio, il prossimo anno in utile». Il progetto «Piemonte si articola in «cantieri»: condivisione del progetto, «altezione della performance, miglioramento dell'accoglienza, orchestrazione della comunicazione, amplificazione dei valori, valorizzazione delle eccellenze, utilizzo delle vetrine mediatiche, comunicazione innovativa.

Il Vco, dal punto di vista turistico, ha già una vocazione internazionale. «Abbiamo 2 milioni e 200 mila presenza consolidate - ha ricordato l'assessore provinciale Tiziano Iacchini - ma dobbiamo anche fare appello per una collaborazione più diretta per non ricadere nella Torino-centrismo che ha caratterizzato il passato». Dalla sala un invito a raccontare meglio i grandi eventi con la promozione del territorio è arrivato da Mauro Bardaglio, coordinatore di iniziative ministeriali in ambito scolastico: «Tra scuole e Olimpiadi c'è ancora un buco nero, mentre gli studenti possono essere testimonial importantissimi. Dobbiamo anche evitare paradossi come quello del più grande premio letterario per bambini ('Il battello a vapore') di una casa editrice di Casale Monferrato costretta, per accordi, ad organizzarlo a Roma».

Tecnoparco, opera dell'architetto Aldo Rossi, occupa 21 aziende con 196 addetti

L'albergo Cervandone riaprirà

Stanziati dalla Regione 300 mila euro a favore di Comune e Parco del Devero

L'albergo Cervandone non sarà più un monumento al turismo del passato

L'albergo Cervandone dopo trent'anni di oblio ricomincerà a vivere. Era uno dei simboli del turismo alpino d'elite del Novecento: 68 camere, cinque piani, 2005 metri quadrati, l'ideale per godere delle riposanti passeggiate che offre l'alpe Devero e per affrontare escursioni più impegnative. Era chiuso dal 1975.

Comune di Baceno ed Ente Parco Veglia-Devero, dopo anni di aste disertate, hanno prospettato la proprietà (l'Enel) la possibilità di acquisto. Cosa che è diventata realtà grazie all'intervento della Regione che ha destinato 154.937 euro al che al Parco. In tutto, tradotto nelle vecchie lire, milioni a fronte di una trattativa che si è chiusa sull'acquisto per milioni. «L'atto sarà concluso entro giugno 2003 - dice il sindaco di Baceno, Stefano Cosia - Mancano 180.000 euro che abbiamo chiesto alla Fondazione Cariplo». Inizialmente la Regione stanziato fondi per la costruzione del parcheggio interrato alle porte del Devero, poi l'arrivo dai fondi del Ministero dell'Ambiente per quest'opera, rimesso in gioco quei soldi che - anziché tornare nel calderone per essere ridistribuiti - sono rimasti al Devero. «La Regione - dice l'assessore al Turismo Ettore Racchelli con il consigliere Valerio Cattaneo crede al potenziamento e alla fruizione turistica dei parchi. Sull'Ossola in particolare ci saranno ricadute positive anche in vista delle Olimpiadi del 2006». E l'assessore ai Parchi Ugo Cavallera precisa: «Abbiamo posto un vincolo di destinazione. L'albergo Cervandone deve restare a fini ricettivi e di servizio dell'area protetta».

«Finalmente - dice il presidente del Parco, Marco Piretti - grazie all'impegno particolare dell'assessore Racchelli riusciamo a concretizzare progetti importanti, perchè il parco è vincoli anche sviluppo. In quest'ottica va anche il rilancio dell'albergo Monte Leone all'alpe Veglia e la costruzione di gallerie per garantire l'accesso ai mezzi autorizzati». Il presidente del Distretto dei laghi, Arturo Lincio, confida che la futura riapertura del «Cervandone invertire la diffusa: «Oggi al Devero c'è turismo mordi e fuggi, con un albergo ci aspettiamo permanenze e un salto di qualità». Oggi il Devero offre un centinaio di posti letto. Da parte della Provincia la soddisfazione degli assessori Tiziano Iacchini e Claudio Cottini: «Giusto valorizzare i parchi, che sono il 13% del nostro territorio». [c. bo.]

I DS CHIEDONO ANCHE PROCEDURE PIU' SNELLE

Proposta di legge sui fiumi più sicuri

VERBANIA

Snellire le procedure e affidarsi sempre di più agli enti locali per la prevenzione e gli interventi strutturali che riguardano il territorio. Sono questi gli indirizzi fondamentali che hanno ispirato il progetto di legge, sull'assetto idrogeologico, presentato dai Democratici di sinistra al Consiglio regionale. La proposta legislativa vuole raggiungere gli obiettivi: definire programmi di intervento per aree omogenee; costruire un coordinamento locale di tutte le amministrazioni interessate, in grado di dare delle direttive per quanto riguarda l'attività ordinaria che gli eventi calamitosi; consolidare, su queste problematiche, la gestione amministrativa della Regione; coinvolgimento maggiore delle Province per quanto riguarda le fasi autorizzative e le procedure di approvazione dei lavori di messa in sicurezza; stabilire i criteri di gestione dei beni demaniali per quanto riguarda fiumi e torrenti; infine istituire un apposito capitolo di spesa nel Bilancio 2002 di 10 milioni di euro.

Dice Travaglini, coordinatore del gruppo Ds Regione Piemonte: «Il nostro è un progetto legislativo che strumenti concreti per la salvaguardia del territorio anche per quanto riguarda la necessità di stanziare risorse adeguate agli interventi che vanno fatti». Secondo il ragionamento deve partire dal Piano di assetto idrogeologico esistente che fissa nell'equazione «naturalità dei fiumi sicurezza idraulica» un punto di riferimento fondamentale per qualsiasi iniziativa. La quercia propone quindi un Piano d'intervento regionale articolato in Ambiti territoriali idrogeologici omogenei. Questa struttura dovrebbe decidere sulle attività da avviare. Al fine di un indirizzo di gestione e «garantire l'omogeneità criteri» verrebbe creata una Conferenza che secondo regole decise dalla Giunta regionale. [f. xu.]

CON I DEPUTATI REALACCI E ZANETTA

Dibattito a Vogogna sul progetto di rilancio dei piccoli comuni

Ermete Realacci

VOGOGNA. Si parlerà di piccoli comuni, di realtà di montagna ma anche di ambiente questa sera a Vogogna (ore 21) dove sarà ospite Ermete Realacci, deputato della Margherita e presidente di Legambiente. Oltre al sindaco di Vogogna, Enrico Borghi, al dibattito interverrà l'onorevole Valter Zanetta di Forza Italia, da tempo impegnato in iniziative parlamentari a favore delle zone di montagna. L'incontro, in programma a Palazzo Pretorio, vedrà Realacci entrare nel merito della sua proposta di legge presentata fa con la quale si è impegnato in prima persona in favore dei piccoli italiani. Un progetto per le attività economiche, commerciali, artigianali e per valorizzare il patrimonio storico culturale dei paesi con di 5 mila abitanti. Ovviamente, col presidente di Legambiente, si parlerà di ambiente e quindi di Parchi: Vogogna infatti accoglierà tra molto la sede del parco naturale Valgrande. Una scelta anche da Legambiente del Verbano, per la vicinanza alle industrie di Pieve Vergonte. [re. ba.]

APPELLO DI UN APPASSIONATO D'ARTE

«Salviamo l'affresco di Giacomo Cardone Montecrestese»

«Salviamo l'affresco del Cardone». L'appello è di Roberto Toja, un appassionato di arte che già nel '99, segnalato la presenza dell'opera sui muri di una vecchia abitazione in rovina, ad Alteno, frazione di Montecrestese. Il dipinto rappresenta alcune allegorie musicali, un lanzichenecco e una targa col nome del committente. A distanza di anni non ha fatto niente e Toja ritorna alla carica. «A questo punto - dice - mi auguro che non accada l'irreparabile. Certamente mi sento offeso davanti a che si dimostra nel non voler tutelare l'irripetibile patrimonio storico e ambientale nostra terra». Dopo la segnalazione di Toja e la garanzia, da parte di esperti, che l'affresco apparteneva al Cardone, il Sovrintendente ai Beni Culturali, Roberto Contini, fatto allestire un cantiere per l'espianto dell'opera. Proprio in quel periodo alla guida della Sovrintendenza piemontese ci fu un avvicendamento e non si fece più niente. Giovanni Cardone è stato riconosciuto come i migliori artisti ossolani '500. Di professione notaio, portò nell'arte e nel modo di vivere, i venti, che propagavano in Europa, della protesta luterana. Testimonianze della sua arte si possono notare in alcune chiese dell'Ossola. [f. r.]

MOTTINI SCRIVE A D'AMBROSIO

Esauriti i vaccini antinfluenzali a Domodossola

DOMODOSSOLA. Mancano i antinfluenzali. La denuncia arriva dal sindaco di Domodossola, Gian Mauro Mottini, al quale si sono rivolte diverse persone per lamentare l'esaurimento delle di vaccini. Così il primo cittadino ha girato all'assessore regionale alla sanità D'Ambrosio la richiesta di avere altri vaccini. Domodossola, ma anche in altre zone della valle, molte persone, specie anziani, si sono sentiti rispondere che i vaccini finiti.

«A seguito delle lagnanze - dice il sindaco - chiesto informazioni al servizio di igiene e sanità pubblica dell'Asl che mi ha risposto che non sarà possibile incrementare la campagna di vaccinazione a causa dell'impossibilità di impinguare le a ragione di contrazioni negli stanziamenti». [re. ba.]

IN BREVE

VERBANIA

Stasera recital pianistico di Giuseppina Cravaglieri

terrà stasera alle 21,15 al teatro Sociale di Intra il recital della pianista Giuseppina Scravaglieri, prestigiosa ospite della stagione di Verbania Musica. Eseguirà opere di Granados e Liszt. Nell'edizione di ieri, a causa di un equivoco, il concerto era erroneamente annunciato per mercoledì: ce ne lettori, interprete e organizzatori. [r. s.]

Consiglio comunale fondi regionali e Anas

I consiglieri d'opposizione hanno chiesto convocazione del Consiglio comunale, che si terrà sabato mattina, per chiarimenti sulla volontà della maggioranza di ottenere finanziamenti regionali importanti per l'economia della valle e per invitare l'Anas ad intervenire per dare alla statale e per aprire la galleria dei tornanti ormai pronta da anni. [re. ba.]

VILLADOSSOLA

Enrico Letta avvia il potenziamento della Margherita

Enrico Letta, responsabile nazionale del partito di Rutelli, a dare il via alla campagna di potenziamento della Margherita in Ossola. Letta interverrà all'incontro in programma sabato 30 novembre in sala consiliare a Villadossola, alle ore 15,30. [re. ba.]

Zacchera: «Tariffe base Rc aumenteranno»

«Le tariffe delle assicurazioni non 38-39% nelle province di Novara e Vco. E' la promessa che il ministro Marzano ha fatto in aula rispondendo alle mie proteste» dice l'on. Marco Zacchera. Il deputato di An è intervenuto perchè nel tentativo di limitare aumenti in alcune a rischio elevato si puntava a rivedere quelle tariffe oggi più basse. [s. r.]

Chiese barocche Rosa in un volume della Regione

Due chiese di Meugnaga, la grandiosa parocchiale e l'oratorio di Recetto hanno trovato ampio spazio in un prestigioso volume edito dalla Regione Piemonte a da Domenico Prola su quaranta chiese barocche. Alla loro descrizione, rigorosamente scientifica, il volume unisce un pregevole apparato fotografico che arricchisca la pubblicazione, i cui testi sono in italiano e in inglese. Nel Vco è stato preso in considerazione anche l'oratorio di Santa Maria a Craveggia. [r. s.]

VERBANIA

Scambio culturale fra studenti europei i fumetti

Il fumetto come mezzo di scambio culturale. E' un percorso didattico che gli studenti della terza B Erica dall'Istituto ed i loro colleghi della terza A Grafici del «Franzosini» stanno sperimentando nell'ambito del progetto europeo Comenius Uno. In questi giorni con i loro loro hanno incontrato i docenti delle scuole partner di Polonia, Spagna e Portogallo. [f. r.]

UN PRESTITO?
Esempio
5.000 rata 105 € mensili (taeg 9,- 12%)
Altre soluzioni in giornata. Bollettini postali
TINUATO
PROMETEO
0321.393261 Novara - Via Gnocchi 1b (vicino al Tribunale)

TÀ DI OLEGGIO
PROVINCIA DI NOVARA
Il responsabile del Servizio rende noto che dal 1° Gennaio 2002 si è reso disponibile nell'organigramma dell'Area di Vigilanza un posto di Agente di Polizia Municipale (cat. C). Per la copertura del posto vacante l'Amministrazione Comunale intende avvalersi prioritariamente dello strumento della mobilità volontaria, al fine di poter disporre di personale con adeguata preparazione professionale. Chiunque, dipendente di ruolo presso Enti Locali - con anzianità di servizio non 5 (cinque) anni – e profilo di agente di polizia municipale e con la qualifica di agente di Pubblica Sicurezza, fosse mobilità, dovrà far pervenire entro il 15 Dicembre 2002 apposita , debitamente corredata di curriculum vitae, comprovante partecipazione al Corso di Formazione Professionale previsto dalla vigente normativa ed ogni altra documentazione ritenuta utile. L'Amministrazione valuterà le istanze pervenute per l'assunzione di che trattasi per eventuali altre necessità future, senza obblighi o vincoli di assunzione qualora ritenesse i candidati non idonei a coprire il posto.
Oleggio, li 22/11/2002
IL RESPONSABILE DEL
COMANDANTE DI POLIZIA MUNICIPALE
Rag. Anna Barbara Carta

Per la pubblicità su:
PK
publikompass
PUBLITIME Agenzia Publikompass spa
Corso Cavour, - 28100 NOVARA
Tel. 0321.33.341 - Fax 0321.623.035

COMUNE DI POMBIA
Adozione Piano Particolareggiato denominato "Rio Larino" relativo all'area individuata dal P.R.G.I. "PS2" e contestuale adozione di variante strutturale al P.R.G.I.
Il Responsabile del servizio tecnico
VISTA la deliberazione di Consiglio Comunale n. 14 del 6/6/2002, divenuta esecutiva il 29/6/2002 e avente per oggetto "Variante strutturale al P.R.G.I. area "PS2": adozione";
VISTA la deliberazione di Consiglio Comunale n. 15 del 6/6/2002, divenuta esecutiva il 29/6/2002 e avente per oggetto "Piano Particolareggiato denominato "Rio Larino" relativo all'area individuata dal P.R.G.I. come "PS2": adozione";
VISTA la L.R. 56 del 5/12/1977 e s.m.i.;
VISTA la L.R. n. 40 del 14;
rende noto
- che le suddette deliberazioni di Consiglio Comunale n. 14 del 6/6/2002 e avente per oggetto "Variante strutturale al P.R.G.I. area "PS2": adozione" e Deliberazione di Consiglio Comunale n.15 del 6/6/2002 avente per oggetto "Piano Particolareggiato denominato "Rio Larino" relativo all'area individuata dal P.R.G.I. come "PS2": adozione" con gli elaborati tecnici allegati sono depositate presso la Segreteria del Comune di Pombia e pubblicate per estratto all'Albo Pretorio per 30 giorni consecutivi dalla data odierna fino al 28/12/2002 compresa;
- che durante tale periodo di pubblicazione per estratto all'albo pretorio e di deposito presso la Segreteria chiunque può prenderne nei seguenti orari:
lunedì, mercoledì e venerdì dalle 8 alle 14; martedì e giovedì dalle 8 alle 13 e dalle 14 alle 18; sabato e domenica dalle 10 alle 12.
- che durante i successivi 30 giorni chiunque può presentare osservazioni nel pubblico interesse;
- che la presente pubblicazione avviene, oltre che ai sensi della L.R. 56/77, anche ai sensi dell'art. 20 della L.R. 40 del 14/12/1998.
Pombia, 28/11/2002
RESPONSABILE DEL SERVIZIO TECNICO
Luigi Alberto Pirone

Un regalo di no
di vini alità alimentari
muggine, etc.
selezione
italia ed estero
accolata di
aziendale
Enoteca Guidi
della

L'ASSEMBLEA A VILLA OLIMPIA PROMOSSA DA FORZA ITALIA HA DISCUSSO I PROBLEMI E INDICATO ALCUNE POSSIBILI SOLUZIONI

Commercio in crisi, «sos» da Pallanza

Nasce un gruppo di lavoro per impostare i piani di rilancio

Sergio

VERBANIA

Pallanza è in crisi? A rilanciare questo interrogativo sul quale si sono più volte confrontati maggioranza e opposizione, cittadini, commercianti e Circoscrizione, è stata l'assemblea pubblica promossa a Villa Olimpia dal Coordinamento cittadino di Forza Italia. E' stata l'occasione per discutere problemi legati al rilancio della frazione come realtà commerciale, culturale e paesaggistica e la principale proposta emersa è la creazione di un gruppo di lavoro denominato «Progetto Pallanza».

«Con questa iniziativa - spiega il coordinatore cittadino degli Azzurri, Massimo Manzini - si facilita il recepimento di problemi e proposte da parte dei cittadini. Intendiamo inviarla anche in chiave di costruzione del programma amministrativo per il 2004 e tutti sono chiamati a contribuirvi».

«Lo scopo - aggiunge il capogruppo in consiglio comunale, Roberto Boldi - è di articolare una proposta complessiva che individui le priorità per un concreto rilancio dell'immagine di Pallanza integrando in un adeguato disegno di valorizzazione le sue risorse».

Come elementi di tale progetto sono già individuati la riqualificazione urbana del centro storico, la costruzione di un percorso pedonale uniforme che colleghi la zona a lago con la fascia retrostante, la sistemazione definitiva delle piazze Garibaldi, Gramsci e Giovanni XXIII.

Pallanza in questi giorni è sott'acque. La pista di pattinaggio a fianco del Municipio è stata smontata prima ancora di essere completata

Alcuni di questi problemi sono del resto emersi nel recente incontro l'Amministrazione comunale nel quadro delle assemblee promosse da Giunta e Circoscrizioni. La sistemazione delle piazze, la viabilità e la crisi commerciale sono stati tra i problemi sollevati dagli abitanti, assieme ad altre questioni specifiche come le condizioni del parco giochi di via Crocetta e le critiche al senso unico di via Guglielmazzi. «E' stato un confronto propositivo e costruttivo - commenta il presidente Consiglio circosorizionale, Sergio Rocco -. Ora confidiamo nell'amministrazione affinchè le risposte date si traducano presto in atti concreti».

Su Pallanza in particolare si addensano in questi giorni anche le conseguenze negative della persistente ondata di maltempo, con il lago che già due volte è esondato ed ha invaso i portici municipali, provocando allagamenti negozi e scantinati. Del tutto compromessa è la manifestazione «La montagna in piazza», promossa dalla Provincia con l'allestimento una pista pattinaggio, ha dovuto smontata, e di una parete per arrampicata a fianco del Municipio. Sulla piazza per anzichè è arrivato il lago e l'Assessorato provinciale alla montagna cercherà di recuperare la manifestazione nella settimana precedente Natale.

OBIETTIVO QUARTIERI

Da Fi critiche e proposte

Obiettivo quartieri. E' quello che si posto il gruppo cittadino di Forza Italia con una serie di interpellanze e altre iniziative per segnalare questioni a volte piccole ma sentite dalla gente. E' il caso dello stabili ex Cucirini, in cui servono interventi di manutenzione dello stabile: «Occorre un canale diretto inquilini e Agenzie territoriale della casa - dicono i consiglieri Massimo Manzini e Roberto Boldi - e il Comune potrebbe aprire uno sportello per raccogliere tutte le segnalazioni». A Trobaso si chiedono invece interventi che tengano conto dei nuovi insediamenti nella zone della Gabbiana e dell'esigenza di risolvere i problemi di viabilità: «Il punto critico per il traffico è l'incrocio di via Renco, via De Notaris e per Santino. Servirebbe una rotonda». La consigliera Roberta Mantovani sollecita anche la riqualificazione della piazza centrale di Trobaso e, a proposito della modifica dell'orario alla biblioteca dice: «Il problema della chiusura anticipata alle 18 è marginale, occorre invecere garantire una direzione che garantisca progetti dopo tanta incertezza». Altra questione sollevata coordinatore cittadini Manzini riguarda la pulizia delle strade: «Intra e Pallanza, in certe ore, appaiono sommerse di rifiuti. Chiediamo che fine facciano le segnalazioni che arrivano all'Ufficio ecologia del Comune». [s. r.]

PARROCO DI CESARA PARTE DOMENICA PER BAGHDAD

Don Sacco torna in Iraq con la missione italiana che lavora per la pace

CESARA

Ci sarà anche don Renato Sacco, parroco di Cesara ed Arola e consigliere nazionale di Pax Christi, tra i membri della delegazione ana che domenica andranno a Baghdad. Non è la prima volta che don Sacco si reca in Iraq, lo aveva già fatto nel giugno del 1998 e nel del 2000, ma questa volta, considerata situazione internazionale, la sua presenza e quella della delegazione italiana, assume un significato molto più profondo rispetto passato.

Don Renato Sacco

Il sacerdote cusiano farà parte di un delegazione composta da parlamentari, rappresentanti quasi tutto l'arco politico italiano, associazioni e gruppi umanitari oltre ad un gruppo di giornalisti. Una missione complessa quella degli italiani che a Baghdad dovranno incontrare il Presidente del Parlamento iracheno, Presidenti delle varie commissioni parlamentari dell'Iraq, (sanità, difesa, diritti umani ed altro ancora), i rappresentanti di varie chiese locali, compreso il Patriarca Cattolico (è cristiano il 3% della popolazione irachena ed è cristiano che Tareq Aziz, il vice di Saddam). Nell'agenda degli incontri sono previsti colloqui con i funzionari della Croce Rossa Internazionale, dell'Onu e delle organizzazioni umanitarie internazionali che la in Iraq o soprattutto è previsto incontro Hans Blix, capo degli ispettori delle Nazioni Unite che stanno controllando p armi proibite in Iraq. La delegazione con i parlamentari farà ritorno in Italia il 5 dicembre, mentre don Sacco, insieme ad altri due sacerdoti ed ai responsabili di organizzazioni umanitarie dovrebbe restare in Iraq alcuni giorni in più per visitare ospedali, scuole e Università e alcuni siti bombardati nel dalle precedenti attività di conflitto.

«La nostra sarà una missione pace - dice don Sacco - sappiamo benissimo che saremo noi, purtroppo, a fermare guerra se qualcuno deciderà di farla. Possiamo e vogliamo però portare solidarietà a quelle che saranno le future vittime. Nella speranza che di vittime non ce ne siano mai più; per colpa di embargo che dura dieci anni, non ha scalfito Saddam Hussein rimasto dove era, ma che ha cancellato vita decine di migliaia di persone». [v. a.]

PRIMA UDIENZA PRELIMINARE. IL CASO COINVOLGE TUTTA LA PROVINCIA

Sette accusati di sfruttamento e induzione alla prostituzione

VERBANIA

Proseguirà il 4 dicembre prossimo davanti al gup del tribunale, Rosanna Calzolari, l'udienza preliminare a delle sette persone accusate a diverso titolo di induzione, favoreggiamento e sfruttamento della prostituzione.

Ieri in udienza si confrontate le tesi dell'accusa - pm Marco Mescolini - e quelle della difesa affidate agli avvocati Zariani, Fer Bossi, Vozzi, Tacchini e D'Aquino. Il pm ha richiesto i rinvii a giudizio mentre i difensori hanno sostenuto l'improponibilità, quali fonti di prova, delle intercettazioni telefoniche e di alcuni interrogatori nell'ambito delle indagini preliminari. Figura di spicco tra gli imputati è Ana Claudia Souza Pereira, 34 anni, già tratta in arresto nel marzo 2001 e poi rimessa in libertà ne dell'operazione «Cica Bum Bum» condotta a termine dai carabinieri di Verbania in collaborazione con i militari di Domodossola. Le indagini condussero alla denuncia a piede libero delle coppie di coniugi Eliana Rodriguez e Giovanni Provera, Carmen Fernandez Da Silva e Davide Bevacqua, e degli agenti immobiliari Simona Barberigo, di Baveno, e Antonio Lavarini di Stresa. Gli agenti immobiliari avrebbero procurato alla Pereira appartamenti a Lesa, Baveno, Pieve Vergonte, Stresa e Verbania le ragazze gestite dalla bella brasiliana avrebbero fornito prestazioni sessuali alla clientela. Ana Claudia Pereira avrebbe favorito l'ingresso in Italia di alcune sue connazionali procurando loro alloggio, conoscenze con possibilità di matrimonio e documentazione per trasformare il visto turistico in regolare permesso di soggiorno. Alle ragazze avrebbe anche prestato denaro interessi usurai. Risulterebbe alleggerita posizione delle due coppie di coniugi che potrebbero essere prosciolti dal gup. [a. r.]

DOMODOSSOLA

Cade dal balcone, gravissima

Si è lasciata cadere dal secondo piano della sua abitazione di Premosello, è in gravissime condizioni all'ospedale San Biagio Domodossola. Una donna di sessant'anni, pare colta da una profonda crisi di sconforto, ieri tardo pomeriggio ha tentato di suicidarsi buttandosi dal balcone. Alla scena hanno assistito terrorizzati alcuni abitanti del paese che hanno subito chiesto l'intervento del 118 che ha la base operativa distante. Anche marito i familiari immediatamente accorsi. Sul fatto sono in corso gli del carabinieri della stazione di Premosello. donna è nel reparto di Rianimazione, soltanto se riuscirà a superare prossime ore i medici potranno formulare una prima prognosi. [a. r.]

ERRORE COSTA CONDANNA

«Ero convinto di avere in casa canapa tessile»

VERBANIA. Appassionato di piante esotiche, Michele Bolongaro, verbanese, è stato condannato nei giorni scorsi dal tribunale a 4 mesi di reclusione perché teneva in casa una pianta in vaso di canapa indiana alta un paio di metri.

Il giudice ha ritenuto il vegetale sostanza stupefacente mentre il giovane - precisa il suo avvocato Cristina Bolongaro - ebbe venditore che trattava di canapa sativa (impiegata per la produzione tessile, c'è addirittura progetto rilancio della coltivazione anche nel Vco) e priva qualsiasi principio attivo vietato dalla legge. Ignaro dei guai che gli avrebbe procurato, Michele Bolongaro teneva la pianta in bella mostra davanti alla finestra e lui stesso la consegnò alla polizia quando gliene fece richiesta. In udienza preliminare venne prosciolto dal perché fatto non la Procura inoltrò opposizione alla Corte d'Appello che rinviò nuovamente a giudizio l'artigiano, incensurato e certamente in buona fede. [a. r.]

IL CIRCOLO
DI NOVARA

Dibattito sul tema
IL RUOLO DELLA STAMPA NELLA FORMAZIONE DELL'OPINIONE
venerdì 29 novembre 2002 ore 21.00

Convitto Nazionale Carlo Alberto
Baluardo Partigiani 6 - Novara

Presenta:
Daniele Galli
Presidente de "Il Circolo" di Novara

Intervengono:
Egidio Sterpa - Parlamentare ed editorialista de "Il Giornale"
Renato Farina - Vicedirettore di "Libero"
Angelo Lorenzo Crespi - Direttore de "Il Domenicale"

SONO OSPITI SEI PRIMARI

incontri cultura medica domani a Viganella

VIGANELLA. sfida della medicina alle malattie aterosclerotiche» è il tema della conferenza che si terrà domani alle 20,30 nella sala ricreativa di Viganella nell'ambito degli incontri ossolani di scienze e cultura. Dopo il saluto del sindaco Pier Franco Midali aprirà i lavori Guido Giovannetti. Ennio Banchini parlerà della «chirurgia dei vasi a destino cerebrale», Piero Cesani dell'impatto sociale della malattia aterosclerotica ed il medico, Dante Medici della «chirurgia dell'ischemia coronarica», Loris Caretti dell'arteriopatia obliterante aterosclerotica ed il suo trattamento chirurgico, Patrizio Capelli del trattamento degli aneurismi dell'aorta addominale. [re. ba.]

Pier Franco Midali

ATLETI ABILI E DISABILI

Centoventi in vasca al meeting nuoto al PalaBagnella

OMEGNA. Hanno sfidato il maltempo per riaffermare i valori più autentici sport e le oltre persone che hanno gremito il Palasport di Bagnella li hanno ripagati applausi, calore e entusiasmo che valgono molto più della medaglia conquistate in piscina. Si è concluso con grande successo Omegna il secondo meeting di nuoto e «disabili». Organizzato dal Gsh Sempione 82 e dall'Omegna Nuoto con il patrocinio e il sostegno di vari enti ha richiamato 130 atleti da Piemonte e Lombardia, protagonisti di avvincenti gare a ranghi Ottime le prestazioni degli alfieri del Gsh Sempione 82, testimonial della Provincia del Vco e allenati da Mario Ferrari: Giorgio Lugarà (il più giovane in gara con i suoi 12 anni) Andrea Ronchi, Matteo Manini, Mauro Pietrobelli, Patrizia Tucci, Elisa Tarovo, Samuel Bionda e Mario Borghini. [p. ben.]

CON LIBRI SUL VERBANO

L'editore Alberti prima fiera nazionale di

L'editore verbanese Carlo Alberti è presente dal 29 novembre 2 dicembre «Più libri, più liberi. fiera nazionale piccola editoria», organizzata Palazzo dei Congressi Eur di Roma dall'Associazione Italiana Editori. Alberti presenta venti opere dedicate a storia, ambiente, località e giardini del Lago Maggiore. Due copie dei titoli esposti vengono donate alle principali biblioteche di Roma. Obiettivo della fiera, a cui sono presenti 350 case editrici, è creare un appuntamento di livello nazionale complementare alla Fiera del Libro di Torino, dando maggiore visibilità ai piccoli editori. [s. r.]

Carlo Alberti

APPUNTAMENTO ALLE 21

Farmaci, conferenza prof. Garattini stasera al «S. Maria»

VERBANIA. «Pubblico e privato in medicina: il modello farmaceu è il tema della conferenza che il professor Silvio Garattini tiene questa alle 21 al Collegio Santa Maria di Pallanza. Il Direttore dell'Istituto milanese di ricerche farmacologiche «Mario Negri», di prestigio internazionale, tratta un argomento di interesse e di attualità, la tendenza della medicina a coniugare pubblico e privato e la difficoltà nella scelta del farmaco più adeguato. La ricerca farmacologica, che è stata appannaggio del privato, costituisce infatti un modello per i risvolti sia positivi che negativi, sotto l'aspetto terapeutico, quello promozionale della pubblicizzazione delle informazioni e quello economico. La conferenza è organizzata dalla Fondazione di Cultura per la Cardiologia «Livia e Vittorio Tonolli», in collaborazione con l'Ordine dei Medici Chirurghi e Odontoiatri del Vco. [s. r.]

Ortopedia Sanitas Gagliardi
Le comodità al servizio della comunita'

Poltrona Relax
Comodissima poltrona con movimento elettrico, a più posizioni, tramite un pulsante si può scegliere di alzare lo schienale e mettersi ad alzarsi in piedi, sdraiarsi, completa di porta giornali al lato.
Vasta scelta di colori - opzionale: massaggio
Dimensioni: posizione seduta larg. 83cm. prof. 97cm. posizione distesa larg. 83cm. prof. 163cm.
POSSIBILITA' DI CONSEGNA A DOMICILIO

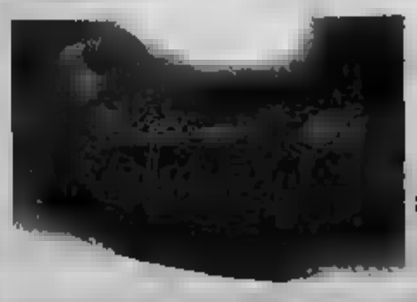

Super OFFERTA
€ 870,00

C.so Garibaldi 66 Verbania Intra 28921 VB
Tel. 0323 - Fax 0323 - 516383
www.ortopediagagliardi.com

TRIBUNALE DI NOVARA

Esecuzione n. 32/02 notai e n. 120/98 R.G. Trib.
COMUNE DI D'AGOGNA Via
Fabbricato rurale parzialmente ristrutturato composto al piano terra da quattro stanze, servizio, tre disimpegni, al piano primo da cucina e bagno, al piano sottostante da tre locali abitabili oltre giardino, il per superficie complessiva mq. 287 circa.
60.000,00
Vendita del 30 Gennaio 2003 9.00
Notaio Delegato Limontini dott. Claudio
Offerta minima in aumento euro 1.000,00
Vendita con incanto
Trattamento dita: imposta di registro "Novara Procedure Esecutive" - Tel.

Esecuzione n. 30/02 notai n. 126/98 R.G. Trib.
DI NOVARA - Via G.B. Vico n. 19
Alloggio sito al primo piano composto da ingresso, ripostiglio, disimpegno, cucina abitabile, due da letto, bagno, tre balconi e locale adibito a cantina piano terra superficie complessiva mq. 113 circa, oltre autorimessa della superficie di mq. 11 circa.
Prezzo base euro 96.000,00
Vendita del 13 gennaio 2003 ore
Notaio Delegato Alfani dott.
Offerta minima in aumento Euro 1.200,00
Vendita incanto
fiscale vendita: imposta di registro
Associazione "Novara Procedure Esecutive" - tel. 0321.640095

Esecuzione n. 91/01 notai n. 44/98 R.G. Trib.
Credito Fondiario
NOVARA - Via n.1
Alloggio primo piano (secondo fuori terra) costituito cucina, bagno, soggiorno, camere, corridoio, per una superficie mq. circa.
Prezzo base euro 78.600,00
del 10 2003 ore
Notaio Delegato Cafagno dott. Gian Vittorio
Offerta minima aumento 1.000,00
Vendita incanto
Trattamento fiscale vendita: imposta di registro
Associazione "Novara Procedure Esecutive" - tel. 0321.640095

Esecuzione n. 104/01 notai n. 184/95 R.G. Trib.
COMUNE DI - Via Cureggio
Appartamento al piano composto soggiorno-pranzo, cucina, disimpegno, due bagni due per una superficie lorda di mq. 105,26 oltre una superficie lorda di mq. 19,50.
71.200,00
Vendita del 24 Gennaio 2003 ore 9.00
Delegato Caroselli dott. Emanuele.
Offerta minima in aumento
Vendita
fiscale della vendita: imposta di registro
Associazione "Novara Esecutive" - tel. 0321.640095

Esecuzione n. 63/02 notai e n. 88/99 R.G. Trib.
DI NOVARA
Monte San n.
Appartamento sito al quinto piano composto da doppio ingresso relativo disimpegno, due locali soggiorno, cucina, tre camere, bagni, un e balconi per superficie complessiva mq. 182,70 circa oltre cantina e due autorimessa al piano interrato.
Prezzo euro 182.500,00
Vendita del Gennaio 2003 9.00
Notaio Delegato Bucolo dott. Renato
Offerta minima in aumento 2.000,00
Vendita incanto
Trattamento fiscale della vendita: imposta registro
Associazione "Novara Procedure Esecutive" -

Esecuzione n. 1003/01 notai e n. 8/99 R.G. Trib.
COMUNE SUNO - Frazione Baraggia Inferiore Via Libertà n. 30
Fabbricato piano un unico locale cucina, primo piano da camera, bagno e balcone, al secondo piano da sottotetto e balcone antistante, oltre ad autorimessa di vecchia costruzione mq. 14 a sud del fabbricato d'abitazione, nel cortile pertinenza. piccola di corte esclusiva a nord del fabbricato di mq. 31 e corte antistante a sud.
26.000,00
Vendita dal 10 Gennaio ore 9.00
Notaio Delegato Cafagno dott. Gian Vittorio
Offerta minima in aumento euro 400,00
Vendita con incanto
Trattamento vendita: imposta di registro
Associazione "Novara Esecutive" -

Esecuzione n. 24/02 notai e n. 6/99 R.G. Trib.
COMUNE DI
ai Vari le quote di 1/2 di piena proprietà e la quota di 1/2 di nuda proprietà
LOTTO A - Via San Rocco n. 21
Porzione di fabbricato su rurale disposto su tre piani fuori terra costituito da soggiorno, pranzo/cucina, locale disimpegno e bagno al piano terra, due camere, bagno e ballatoio al primo piano, da due locali al piano sottotetto e pertinenziale area di corte.
LOTTO B - Via San Rocco n. 23
Fabbricato indipendente disposto su due piani fuori terra ed uno interrato costituito da soggiorno/pranzo, cucinino, camera, ripostiglio e bagno al piano terra; da unico ambiente aperto su un lato (ex fienile) al primo piano e pertinente area di corte.
Prezzo base: LOTTO A: euro 61.500,00 LOTTO B: euro 47.500,00.
Vendita del 16 Gennaio 2003 ore 9.00
Notaio Delega Salerno dott. Gabriele
Offerta minima in aumento euro 1.000,00 per entrambi i lotti
Vendita incanto
Trattamento fiscale della imposta di registro
Esecutive" - tel. 0321.640095

Esecuzione n. 38/02 notai e n. 116/98 R.G. Trib.
COMUNE DI - Via Fornara n. 3
Terreno di mq. 166 circa con villetta a schiera su piani fuori terra seminterrato, composta al piano terra da ingresso/soggiorno, cucina, servizio igienico, vano scala, e balcone, al piano primo da tre camere, due servizi igienici, scala balcone, al piano seminterrato da cantina, locale caldaia e autorimessa doppia, per superficie complessiva di mq. 215 circa.
Prezzo base euro 180.000,00
Vendita Febbraio
Notaio Delegato Guarino dott. Gennaro
Offerta minima in aumento Euro 2.500,00
Vendita con incanto
Trattamento vendita: imposta registro
Associazione "Novara Procedure Esecutive" - tel. 0321.640095

Esecuzione n. 109/01 notai e n. 45/98 R.G. Trib.
COMUNE DI NOVARA - Via n. 2 angolo
Alloggio al secondo piano costituito cucina, bagno e locali.
Prezzo euro 54.000,00
Vendita 10 gennaio 2003 9.00
Notaio Delegato Cafagno dott. Gian Vittorio
Offerta minima in aumento euro 1.000,00
Vendita con incanto
Trattamento fiscale della vendita: imposta registro
Associazione "Novara Procedure Esecutive" - tel. 0321.640095

30/01 78/96 - 100/96 R.G. Trib. - Credito Fondiario
LOTTO A - COMUNE A - Via Vespucci n. 17
vende quota 3/5 dell'appartamento 1/2 l'autorimessa
Alloggio piano composto da ingresso soggiorno, cucina, disimpegno notte, due camere, bagno e ripostiglio, per superficie di mq. 109 circa, cantina al ed autorimessa nel corpo sito in
LOTTO B - COMUNE DI BELLINZAGO - Via Carola n. 16
Alloggio al primo piano costituito da ingresso soggiorno, cucina, camera con servizio, disimpegno notte, due camere, bagno, nonché cantina al piano e parti complesso.
Prezzo base
A: euro B:
Gennaio ore 9.00
Delegato Caroselli Emanuele
Offerta minima in aumento 400,00 per il lotto A e di euro per il lotto B.
Vendita
fiscale vendita: imposta di registro
Associazione "Novara Procedure Esecutive" - tel.

Esecuzione n. 92/01 notai n. 84/99 R.G. Trib.
Fondiario
COMUNE DI BIANDRATE Via San Nazzaro
Terreno di mq. 1.740 circa con entrostante ville composta da piano terreno e piano primo, fabbricato con e piscina di mq. 50 circa.
Il residenziale risulta composto al piano locale palestra con ripostiglio spogliatoi, bagno, due locali adibiti taverna, ripostiglio, piano primo da ampio ingresso, soggiorno, cucina con tinello, bagno di servizio (zona giorno), quattro camere, tre bagni, tre disimpegni (zona notte), per una superficie complessiva di mq. circa.
euro 232.000,00
dal 24 Gennaio ore 9.00
Notaio Delegato Caroselli dott. Emanuele
Offerta minima aumento euro 3.000,00
con incanto
Trattamento fiscale della vendita: imposta di registro
Associazione "Novara Procedure Esecutive" - Tel.

Esecuzione e n. 113/99 R.G. Trib.
DI NOVARA
C.so 23 Marzo n. 435 si vende la quota di 1/2
Fabbricato deposito su due piani composto al piano da cantina, locale e scala; una superficie di mq. commerciali 70 circa, al piano primo da ingresso, soggiorno, cucina, tinello, due camere, servizio igienico balcone, per una superficie di mq. commerciali 97 circa, autorimessa in corpo di mq. 12 circa, locali magazzino/deposito l'autorimessa mq. commerciali 52 circa, nonché nenziale, in parte adibito cortile in parte ad orto, mq. 735 circa.
euro 85.500,00
Vendita del 9 Gennaio 2003 9.00
Notaio Delegato Bucolo Renato.
Offerta minima in aumento euro 1.500,00
Incanto
fiscale vendita: imposta registro
Associazione "Novara Procedure Esecutive" - Tel. 0321.640095.

Esecuzione n. 1004/01 n. 1008/00 Trib. - Credito Fondiario
COMUNE DI AGRATE CONTURBIA - Via Regione Bindellina
Porzione centrale di un blocco di villette trifamiliare, inserita in un vasto complesso residenziale, contenente singoli lotti di terreno di proprietà esclusiva che possono usufruire di campi da golf e infrastrutture collegate alla società che gestisce il Golf Club . Dispone inoltre, ad uso comune, di piscine e quattro campi da tennis con relativi locali accessori.
L'unità abitativa, denominata "Unità 17", è composta al piano da cucina soggiorno e pranzo, servizio igienico e terrazzo coperto; al piano primo da tre camere da letto, due servizi e disimpegno e terrazzo coperto; al piano secondo da soffitta abitabile, nonché giardino di proprietà esclusiva di mq. circa.
Locale autorimessa piano nel "B" n. e posto macchina al piano terra distinto con il n. 41/M.
Prezzo euro
Vendita del 2003
Notaio Delegato Caroselli dott.
minima in euro 3.000,00
Vendita con incanto
fiscale della vendita: imposta registro
"Novara Procedure Esecutive" - tel.

Esecuzione n. notai e nn. - 5/91 - 38/91 R.G. Trib. - Credito Fondiario
DI BORGOMANERO - Corso Sempione n. 108/110
Fabbricato ad uso commerciale e di civile abitazione composto da piano cantinato, piano terreno con piccola corte, primo e secondo piano ad uso abitazione e da un sottotetto ad uso ripostiglio. Ogni singolo piano si sviluppa su una superficie di mq. 136, tranne il piano seminterrato che è di circa mq. 119.
Il fabbricato si compone di quattro unità catastalmente distinte e precisamente:
- al piano seminterrato, ampio locale adibito a ripostiglio-magazzino, locale caldaia e cantina;
- al piano terra, locale ad uso negozio, con servizio igienico e antibagno,
- al primo piano, alloggio composto da ingresso, cucina, ampio soggiorno, disimpegno zona notte, due camere, doppi servizi e balconi,
- al secondo piano alloggio allo stato rustico, non ultimato, e sottotetto.
Prezzo base euro 206.000,00
Vendita dal 9 Gennaio 2003 ore 9.00
Notaio Delegato Bucolo dott. Renato
minima in aumento di
Vendita
Trattamento fiscale della vendita: imposta di registro
Associazione "Novara Procedure Esecutive" - tel. 0321.640095

LE VENDITE GIUDIZIARIE

Tutti possono partecipare (salvo i limiti di legge) alle vendite giudiziarie. Non occorre l'assistenza di un legale o altro professionista. Ogni immobile è stimato da un perito del Tribunale. Oltre al prezzo si pagano i tributi diretti (IVA o imposte di Registro), con le eventuali agevolazioni di legge (1ª casa, imprenditore agricolo, ecc.), salvo il pagamento dei competenti notarili relativi alle formalità di registrazione, trascrizione, voltura e cancellazione. La proprietà è trasferita dal Giudice dopo il saldo del prezzo e degli oneri fiscali. La trascrizione nei registri immobiliari viene eseguita d'ufficio. Di tutte le ipoteche e i pignoramenti, se esistenti, è ordinata la cancellazione con imposte relative a carico della procedura.
Per gli immobili occupati dai debitori o senza titolo opponibile alla procedura, il decreto di trasferimento registrato costituisce titolo esecutivo per l'immediato rilascio dell'immobile.

COME PARTECIPARE

Per le vendite di immobili nei fallimenti

Il deposito della domanda di partecipazione dovrà avvenire presso la Cancelleria Fallimentare del Tribunale di Novara entro le ore 12 del giorno lavorativo precedente quello fissato per la vendita (escluso il sabato).

Per le vendite con incanto la domanda dovrà essere corredata da:

a) dichiarazione di stato civile se il partecipante è persona fisica e, se coniugato, sull'esatto regime patrimoniale adottato;
b) codice fiscale
c) in caso di impresa: partita IVA e certificato di iscrizione alla C.C.I.A.A.
d) n° 2 assegni circolari (intestati al fallimento) il primo nella misura del 10% del prezzo base d'asta a titolo di cauzione, il secondo per un importo del 15% (25% se trattasi di vendita soggetta ad IVA o di terreni) del prezzo a titolo di fondo no risultare emessi con sportelli in Novara procedura fallimen-

- gli assegni verranno immediatamente restituiti ai partecipanti, non divenuti aggiudicatari, dopo la chiusura dell'esperimento di vendita;
- Il versamento del saldo del prezzo, pari alla differenza tra il prezzo di aggiudicazione e la cauzione già versata, dovrà essere effettuato entro 60 gg. dalla vendita.
- In caso di mancato versamento del a titolo di penale, conseguenti secondo i casi, o il rimborso fallimentare al fondo spese.

Per le vendite senza incanto le domande in carta legale, corredate della documentazione richiesta alle lettere a), b), c), dovrà contenere l'indicazione del bene, del prezzo offerto e dei termini di pagamento. Nella busta va inserito anche un solo assegno circolare non trasferibile (intestato come già indicato) di importo pari al 10% della base d'asta, quale cauzione, che verrà trattenuta in caso di revoca dell'offerta, la quale potrà essere effettuata non prima di 20 giorni dal deposito. Sulla busta deve essere indicato solo lo pseudonimo o motto dell'offerente (che consente allo stesso l'identificazione della propria busta al mom dell'apertura della vendita e il nome del indicazione (né nome fallimento, né bene per Prima di fare l'ordinanza del Nella data fissata per l'apertura delle buste, in caso di più offerte, il Giudice delegato provvederà allo svolgimento della gara tra gli offerenti sulla base dell'offerta più elevata.

Per le vendite di immobili nelle esecuzioni individuali

Si richiama quanto stabilito per le vendite con incanto di immobili nei fallimenti con le seguenti precisazioni:

a) le domande deve essere presentate negli stessi termini di tempo presso la sede della Associazione Novara Procedure Esecutive, Novara - Via Giovanetti, 6
b) gli assegni dovranno essere intestati al notaio delegato
c) il versamento del saldo del prezzo, pari alla differenza tra il prezzo di aggiudicazione e la cauzione già versata, dovrà essere effettuato entro 60 gg. dalla vendita, salvo nel caso di procedure sottoposte alle norme di credito fondiario per le quali il pagamento dovrà avvenire entro 20 giorni dalla vendita.

MAGGIORI INFORMAZIONI VISITE DEI L'IMMOBILE

Rivolgersi al curatore o all'Associazione Novara Procedure Esecutive come indicato in calce ad ogni annuncio.

PERIZIE E ORDINANZE DI VENDITA
Via Internet:
http://www.tribunali.it/novara.html

MUTUI AGEVOLATI
Si segnala che i seguenti istituti di Credito hanno aderito ad una convenzione con il Tribunale di Novara, per l'erogazione di mutui a tassi e condizioni agevolate per l'acquisto degli immobili in vendita giudiziaria:

Banca Carige Spa Tel. 0321.450170
Banca Pop. di Novara Tel. 0321.337352
Banca Popolare di Milano
Banca Pop. di Sondrio - BPCI* CARIRE
San Paolo IMI Spa Tel. 0321.614368
Banca Pop. Intra Tel. 0323.543281

Le condizioni applicate sono le seguenti:

Indicativo per mutui a tasso variabile	Durata a 3/5 anni + 1% spread 4,013%(*)
Indicativo per mutui a tasso fisso	Durata fino a 10 anni + 1% spread 6,541%(*)
Spese istruttoria	0,61/0,65 fisso
Spese Perizia	Assenti
Importo erogabile	Max 80% del valore di perizia, in caso di ristrutturazione il valore sarà più alto, non oltre 100% di tale importo

Operazione in fase di istruttoria 30 giorni prima della vendita
(*) Tassi indicativi validi alla data del 13/11/02

Maggiori informazioni sul sito web www.tribunali.it/novara.html

TRIBUNALE DI NOVARA

Vendite Giudiziarie

Esecuzione n. 125/00 notai e n. 17/85 - 62/88 R.G. Trib.
Credito Fondiario
COMUNE DI NOVARA - Viale [redacted] n. 74
Palazzina a tre piani fuori terra [redacted] a piano seminterrato, costituita da [redacted] negozi [redacted] retro [redacted] servizio al piano [redacted], alloggio al piano primo a alloggio [redacted] piano secondo, [redacted] terreno annesso per una superficie [redacted] mq. [redacted] circa, [redacted] ad orto.
LOTTO A : Si vende la quota di 1/2
Alloggio posto al secondo piano composto [redacted] ingresso, tinello, soggiorno, cucinotto, bagno, disimpegno, due [redacted] ripostiglio, due balconi e due [redacted] cantina [redacted] superficie complessiva di mq. 140 circa, oltre [redacted] quota di comproprietà [redacted] centrale termica.
LOTTO B - [redacted] vende la quota di 1/2
Alloggio posto [redacted] primo piano composto [redacted] ingresso, tinello, soggiorno,cucinotto, bagno, disimpegno, [redacted] camere, ripostiglio, due balconi e locale cantina, per una superficie complessiva di mq. 130 circa, oltre alla quota [redacted] comproprietà del locale centrale termica.
LOTTO C - [redacted] la quota [redacted] 1/2 relativamente al subalterno 10 e [redacted] quota [redacted] 3/4 relativamente [redacted] subalterno 11
Negozio con [redacted] posto al piano terreno, [redacted] una superficie [redacted] plessiva di mq. 55 circa.
LOTTO [redacted] - Si vende la quota [redacted] 1/2 relativamente [redacted] subalterno [redacted] e la quota [redacted] 1/4 relativamente [redacted] subalterno 13
Negozio [redacted] servizio posto al piano terreno, per una superficie complessiva di mq. 65 circa.
Prezzo base [redacted] - Lotto A: euro 28.000,00 - Lotto B: [redacted] 43.300,00 - Lotto C: [redacted] 28.400,00 - Lotto D: euro 15.600,00
Vendita del 24 Gennaio [redacted] 9.00
Notaio Delegato dott. Emanuele Caroselli
Offerta minima in aumento [redacted] per i lotti A e C, euro [redacted] per il lotto B ed [redacted] 300,00 per il lotto D
Vendita con incanto
Trattamento fiscale della vendita: imposta di registro
Associazione "Novara Procedure Esecutive" - tel. 0321.640095

Esecuzione n. 1010/02 notai [redacted] n. 1022/01 R.G. Trib.
[redacted] DI [redacted]
Via Ministro Caccia n. 6
Fabbricato a [redacted] piani fuori [redacted] così composto:
- piano terra: locale [redacted] accesso, vano [redacted] autorimessa;
- primo piano: alloggio composto da locale disimpegno, cucina, due [redacted] bagno;
- secondo piano: locali [redacted] abitabili [redacted] sottotetto.
Prezzo base euro 74.800,00
Vendita del 24 Gennaio 2003 [redacted]
Notaio Delegato dott. Emanuele Caroselli
Offerta minima in [redacted] 1.000,00
Vendita con incanto
Trattamento fiscale [redacted] vendita: imposta di [redacted]
Associazione "Novara Procedure Esecutive" - tel. 0321.640095

Esecuzione n. 39/00 notai e n. 35/95 R.G. Trib.
COMUNE DI CASTELLETTO [redacted] TICINO
Via Palermo
Edificio unifamiliare a due piani costituito da autorimessa e ripostiglio al piano terra, alloggio composto da quattro locali più servizi al primo piano, piccolo [redacted] a ricovero attrezzi e ripostiglio a [redacted] di corte e giardino.
Prezzo [redacted] 113.800,00
Vendita del 6 Febbraio 2003 [redacted]
[redacted] Delegato dott. Gennaro Guarino
Offerta minima in aumento euro 2.500,00
Vendita con incanto
Trattamento [redacted] della vendita: imposta [redacted] registro
Associazione "Novara Procedure Esecutive" - tel. 0321.640095

Esecuzione n. 44/02 notai e n. 82/99 R.G. Trib.
[redacted] BIANDRATE - Via Baldi n. 5
Fabbricato composto da piano terra, primo piano e [redacted] disposto a forma [redacted] C, costituito da [redacted] unità abitative, ripostigli, [redacted] autorimessa, due stanze adibite a magazzino e deposito [redacted], locali [redacted] sgombero [redacted] sottotetto oltre cortile con piscina e parco.
Prezzo [redacted] euro 935.000,00
Vendita del [redacted] Gennaio [redacted] 9.00
Notaio Delegato dott. Emanuele Caroselli
Offerta minima in aumento [redacted] 9.000,00
[redacted] con [redacted]
[redacted] fiscale della vendita: imposta [redacted] registro
[redacted] "Novara Procedure Esecutive" - tel. 0321.640095

Esecuzione [redacted] 6/02 notai [redacted] 20/97 R.G. Trib.
COMUNE DI CASTELLETTO SOPRA TICINO
Villaggio [redacted] - si vende [redacted] quota [redacted] 3/4
Monolocale ubicato [redacted] primo piano composto da [redacted] solo [redacted] uso zona cuocivivande, pranzo, soggiorno, letto, oltre a bagno, per una superficie complessiva [redacted] mq. 19,36
[redacted] euro 10.000,00
Vendita del [redacted] Gennaio 2003 ore 9.00
Notaio Delegato dott. Claudio Limontini
[redacted] minima in aumento euro 200,00
[redacted] con incanto
Trattamento fiscale della vendita: imposta di registro
Associazione "Novara Procedure Esecutive" - tel. 0321.640095

Esecuzione n. 49/02 notai e n. 32/99 R.G. Trib.
LOTTO A
[redacted] DI PRATO SESIA - Via [redacted] n. 4
Porzione [redacted] corte [redacted] due piani fuori [redacted] composta al piano terra da cucina, soggiorno, scala [redacted] e da [redacted] cantina, in cortile, trasformato in soggiorno [redacted] angolo cottura e servizio igienico e al piano primo da due [redacted] ripostiglio, servizio igienico e balcone, [redacted] una superficie commerciale di [redacted]. 135 circa.
LOTTO B
COMUNE DI PRATO [redacted] - [redacted] n. 8
Porzione [redacted] casa di [redacted] tre piani fuori terra in fase [redacted] completa ristrutturazione, per una superficie com[redacted] mq. 285 [redacted]. Attualmente l'unità immobiliare si presenta [redacted] un cantiere chiuso ed i lavori eseg[redacted] sono [redacted] demolizioni e ricostruzione [redacted] solai, rifacimento tetto e nuove tramezze [redacted].
P[redacted] base Lotto A: [redacted] - [redacted] B: [redacted] 78.500,00
Vendita del 17 Gennaio [redacted] 9,00 - Notaio Delegato dott. Giuseppe Mittino
Offerta minima in [redacted] euro 1.000,00 per il [redacted] 1.500,00 per il lotto B
Vendita [redacted] incanto - T[redacted] fiscale della vendita: imposta [redacted] registro
Associazione "Novara Procedure Esecutive" - tel. [redacted]

Esecuzione
n. 56/02 notai [redacted]
n. 22/98 R.G. Trib.
Credito Fondiario
COMUNE
DI [redacted]
[redacted] Machiavelli n. 49/51
si [redacted] la proprietà superficiaria
Villa [redacted] su tre livelli così composta:
- al piano terreno cucina, bagno, ingresso e soggiorno;
- al primo piano due camere da letto, corridoio, bagno ed [redacted] balcone;
- al piano interrato [redacted] locale cantina;
oltre autorimessa della superficie [redacted] mq. 11 circa e due piccole aree a giardino.
Prezzo base [redacted] 151.200,00
Vendita del 30 Gennaio [redacted] ore [redacted]
Notaio Delegato dott. Claudio Limontini
[redacted] minima in aumento euro 1.500,00
Vendita con incanto
Trattamento fiscale della vendita: imposta di registro
Associazione "Novara Procedure Esecutive" - tel. 0321.640095

Esecuzione
n. 62/02 notai e
n. 81/99 R.G. Trib.
COMUNE
[redacted] AGRATE CONTURBIA
[redacted] Mantegna [redacted]
Villino unifamiliare [redacted] due piani fuori terra e piano seminterrato, annessa [redacted] pertinenziale con presenza di scavo finalizzato alla costruzione di una piscina non autorizzata.
L'abitazione è composta [redacted] piano seminterrato [redacted] ampio locale, [redacted] termi[redacted] lavanderia, servizio igienico, [redacted] e autorimessa; al piano rialzato [redacted] pranzo, zona soggiorno, [redacted] / studio, servizio igienico; al piano primo da due camere da letto, [redacted] cameretta, disimpegno notte, servizio igienico e ripostigli ricavati nel sottotetto.
Prezzo base euro 241.000,00
Vendita del 13 Gennaio 2003 ore 9.00
Notaio Delegato [redacted]. Errico Alfani
Offerta minima in aumento [redacted] 2.500,00
Vendita con incanto
Trattamento fiscale [redacted] vendita: imposta di registro
Associazione "Novara Procedure [redacted] - tel. 0321.640095

Esecuzione
n. 20/02 notai e
n. 20/99 R.G. Trib.
Credito Fondiario
COMUNE
DI [redacted]
[redacted] Lazzaroni n. [redacted]
Villa [redacted] schiera strutturata su tre piani fuori terra, composta da:
- alloggio indipendente al piano terra composto da ingresso, soggiorno, cucina, [redacted] e servizio igienico [redacted] una superficie complessiva di mq. [redacted] circa;
- alloggio disposto [redacted] piani (primo e sottotetto) composto, al primo piano, da ingresso, soggiorno, cucina, due camere, servi[redacted] igienico, balconi ed [redacted] sottotetto, [redacted] tre ampi locali e servizio igienico, il tutto per una superficie complessiva di mq. 180 circa;
- autorimessa [redacted] piano terra della superficie [redacted] mq. 20 circa; oltre giardino [redacted] stante [redacted] antistante [redacted] villa.
Prezzo [redacted] euro 161.[redacted]
Vendita del 13 Gennaio [redacted] ore 9.00
Notaio Delegato dott. Errico Alfani
Off[redacted] minima in [redacted] euro 2.000,00
Vendita con incanto
Trattamento fiscale [redacted] vendita: imposta di reg[redacted]
Associazione "Novara Procedure Esecutive" - tel. 0321.640095

Esecuzione
n. 48/01 notai [redacted]
n. 139/96 R.G. Trib.
Credito Fondiario
COMUNE
DI CASTELLAZZO [redacted]
[redacted] Roma n. 26-28
- Terreno [redacted] superficie di mq. [redacted] circa con sovrastante abitazione rurale, disposta [redacted] due piani, composta da soggiorno, tinello/angolo cottura [redacted] piano terra e da tre camere e bagno [redacted] primo piano, per [redacted] superficie di mq. 96 circa; altra porzione adiacente composta da due [redacted] al piano [redacted] e [redacted] locali al primo piano, completamente da rifare e con funzione di [redacted] di sgombero, per [redacted] superficie di mq. 84 circa, [redacted]ché pertinenza [redacted] cortile (gravato da servitù [redacted] transito) quali depositi, casseri e ripostigli.
- Terreno di mq. [redacted] sito nel N.C.T. al foglio 9 mappale 70 [redacted] e mappale 73 di are 4.40.
Prezzo base [redacted] 52.000,00 (di [redacted] 1.600,00 per i terreni ai mappali 70 e 73)
Vendita [redacted] 17 Gennaio 2003 ore 9.00
Notaio Delegato dott. Giuseppe Mittino
Offerta minima in aumento [redacted] 700,00
Vendita [redacted] incanto
Trattamento f[redacted] della vendita: imposta di registro
Associazione "Novara Procedure Esecutive" - tel. 0321.640095

Esecuzione
n. 64/02 notai e
n. 101/96 R.G. Trib.
Credito Fondiario
COMUNE
DI OLEGGIO
Via Bertagna [redacted]
Terreno con entrostante villa [redacted] distinte abitazioni [redacted] autorimessa [redacted] piano seminterrato. Le abitazioni sono composte da:
a) piano seminterrato cantine-vano scala, cantina [redacted] annessa lavanderia e taver[redacted] piano terra ingresso-soggiorno, cucina, due [redacted] bagno, v[redacted] scala e disimpegno, due balconi e portico.
[redacted] piano [redacted] ingresso-soggiorno, cucina, [redacted] con cabina armadio, bagno e disimpegno, scala di accesso al piano seminterrato.
Prezzo base euro 220.000,00
Vendit[redacted] del 10 Gennaio 2003 ore 9.00
Notaio Delegato dott. Gian Vitt[redacted] Cafagno
Offerta minima in aumento euro 2.500,00
Vendita con incanto
Trattamento fiscale [redacted] vendita: imposta di registro
Associazione "Novara Procedure Esecutive" - tel. [redacted]

Esecuzione n. 31/02 notai e n. 36/01 R.G. Trib.
[redacted] - Via Vittorio Emanuele n. [redacted]
LOTTO A
In un fabbricato di vetusta costruzione ed in [redacted] stato di manuten[redacted] tre piani [redacted] terra, privo di impianto [redacted] riscaldamento,unità immobiliare composta da due locali [redacted] piano terreno ad uso magazzino della superficie di mq. 60
LOTTO B
In [redacted] fabbricato di vetusta costruzione ed in pessimo stato di manutenzione di tre piani fuori terra, [redacted] impianto [redacted] riscaldamento, appartamento al primo piano composto da [redacted] vani, [redacted] cucina, servizio [redacted] e ripostiglio, per una superficie di mq. [redacted].
LOTTO C
In [redacted] fabbricato [redacted] costruzione ed in pessimo [redacted] manutenzione di tre piani fuori terra, privo [redacted] impianto [redacted] riscaldamento, appartamento al piano secondo composto da due vani, piccola cucina, servizio igienico, ripostiglio, per una superficie di mq. 60 e locali sottotetto ai quali si accede da scala comune, composti da [redacted] ampi locali [redacted]. 60.
LOTTO D
In un [redacted] di [redacted] costruzione ed in condizioni di scarsa [redacted] tenzione, [redacted] di impianto [redacted] riscaldamento, [redacted] al piano terreno attualmente adibito a bar, dal quale si accede direttamente da Via [redacted], [redacted] appartamento al primo piano da [redacted] si accede [redacted] scala [redacted] bar posto [redacted] piano [redacted].
Il bar [redacted] composto da [redacted] locale [redacted] con suddivisione zone mediante arredi. I relativi servizi igienici [redacted] esterni.
L'appartamento [redacted] composto da ampia cucina, [redacted] e [redacted] per [redacted] superficie di mq. 80, con balcone su [redacted] Gramsci.
LOTTO E
In un fabbricato di vetusta costruzione ed in [redacted] di scarsa ma[redacted] tenzione, privo di impianto [redacted] riscaldamento, appartamento composto da due vani al piano primo e due vani [redacted] piano secondo per [redacted] superficie complessiva di mq. [redacted] oltre a balconcino e terrazzo al piano primo e balconcino al [redacted] piano. L'appartamento risulta in [redacted] stato di manutenzione ed in precarie condizioni [redacted]
LOTTO F
In un [redacted] di vetusta costruzione ed in condizioni [redacted] tenzione, privo di impianto di riscaldamento, appartamento al piano [redacted] composto da ingresso, cucina, due camere e piccolo servizio per una superficie di mq. 70. L'appartamento risulta in pessimo stato [redacted] manutenzione [redacted] in precarie condizioni statiche.
Prezzo base: Lotto A: [redacted] 12.000,00 - Lotto B: euro 18.000,00 - Lotto C: euro 23.200,00 - Lotto D: [redacted] 105.600 - Lotto E: [redacted] 19.200,00 - [redacted] F: [redacted]
Vendita [redacted] Gennaio 2003 ore 9.00
Notaio Delegato dott. Renato Bucolo
Offerta minima in [redacted]: euro 250,00 per il lotto A, euro [redacted] per i lotti B-E-F, [redacted] 400,00 per il [redacted] C ed euro 1.300,00 per [redacted] D.
Vendita con incanto
Trattamento [redacted] vendita: imposta di registro
Associazione "Novara Procedure Esecutive" - tel. 0321.640095

LE VENDITE GIUDIZIARIE

Tutti possono partecipare (salvo i limiti di legge) alle vendite giudiziarie. Non occorre [redacted] ure e cancellazione. [redacted] dei Giudice dopo [redacted] e degli oneri fiscali. Le [redacted] immobiliari [redacted] eseguita d'ufficio. Di tutte le ipoteche e i pignoramenti, se esistenti, è ordinata la cancellazione con imposte relative a carico [redacted] occupati dal debitori o [redacted] alla procedura, il decreto di trasferimento registrato costituisce titolo esecutivo per l'immediato rilascio dell'immobile.

COME PARTECIPARE

Per le vendite [redacted]

[redacted] domande di partecipazione dovrà avvenire presso la Cancelleria Fallimentare del Tribunale di Novara entro le ore 12 del giorno lavorativo precedente quello fissato per la vendita (escluso il sabato).

Per le vendite con incanto la domanda dovrà essere corredata da:

a) dichiarazione di stato civile se il partecipante è persona fisica e, se coniugato, attestato del regime patrimoniale adottato;
b) codice fiscale
c) in caso di impresa: partita IVA e certificato di iscrizione alla C.C.I.A.A.
d) n° 2 assegni circolari (intestati al fallimento) il primo nella misura del 10% del prezzo base d'asta a titolo di cauzione, il secondo per un importo del 15% (25% se trattasi di vendita soggetta ad IVA o di terreni) del prezzo a titolo di fondo spese.
Gli assegni dovranno risultare emessi da istituti di Credito con sportelli in Novara ed intestati alla procedura fallimentare;

- gli assegni verranno immediatamente restituiti ai partecipanti, non divenuti aggiudicatari, dopo la chiusura dell'esperimento di vendita;
- il versamento del saldo del prezzo, pari alla differenza tra il prezzo di aggiudicazione e la cauzione già versata, dovrà essere effettuato entro 60 gg. dalla vendita.
- In caso di mancato versamento del saldo verrà trattenuta, a titolo di penale, la cauzione versata.
- ultimati gli adempimenti conseguenti alla vendita, avrà luogo, secondo i casi, il versamento del conguaglio o il rimborso dell'eventuale eccedenza nel "formato" al fondo spese.

Per le vendite senza incanto la domanda (in carta legale, corredata della documentazione richiesta alle lettere a), b), c), dovrà contenere l'indicazione del bene, del prezzo offerto e del termine di pagamento. Nella busta va inserito anche un solo assegno circolare non trasferibile (intestato come già indicato) di importo pari al 10% della base d'asta, quale cauzione, che verrà trattenuta in caso di revoca dell'offerta, la quale potrà essere effettuata non prima di 20 giorni dal deposito. Sulla busta deve essere indicato solo lo pseudonimo o motto dell'offerente (che consenta allo stesso l'identificazione della propria busta al momento dell'apertura della gara), la data della vendita e il nome del giudice senza altra indicazione (né nome del debitore o del fallimento, né bene per cui è fatta l'offerta). Prima di fare l'offerta leggere la perizia e l'ordinanza del Giudice.
Nella data fissata per l'apertura delle buste, in caso di più offerte, il Giudice delegato provvederà allo svolgimento della gara tra gli offerenti sulla base dell'offerta più elevata.

Per le vendite di immobili nelle esecuzioni individuali

Si richiama quanto stabilito per le vendite con incanto di immobili nei fallimenti con le seguenti precisazioni:

a) la domanda deve essere presentata negli stessi termini di tempo presso la sede della Associazione Novara Procedure Esecutive, Novara - Via Giovenetti, 6
b) gli assegni dovranno essere intestati al notaio delegato
c) il versamento del saldo del prezzo, pari alla differenza tra il prezzo di [redacted] zione già versata, dovrà essere effettuato entro 60 gg. dalla vendita, salvo nel caso di procedure sottoposte alle norme di credito fondiario per le quali il pagamento do[redacted] entro 20 giorni dalla vendita.

MAGGIORI INFORMAZIONI VISITE DELL'IMMOBILE

[redacted] al curatore o all'Associazione [redacted] Procedure Esecutive [redacted] indicato in calce ad ogni annuncio.

PERIZIE [redacted]

Via Internet:
http://www.tribunali.it/novara.html

MUTUI AGEVOLATI

Si segnala che i seguenti Istituti di Credito hanno aderito ad una convenzione con il Tribunale di Novara, per l'er[redacted] di mutui a tassi e condizioni agevolate per l'acquisto degli immobili in sede giudiziaria:

Banca Carige Spa Tel. 0321.450170
Banca Pop. di Novara Tel. 0321.337352
Banca Popolare di Milano
Banca Pop. di Brescia - BIPOP CARIRE
San Paolo IMI Spa Tel. 0321.614365
Banca Pop. Intra Tel. 0323.543261

Le condizioni applicate sono [redacted]:

[redacted] per mutui variabile	Euribor a 3/6 mesi + 1% spread 4,143%(*)
Indicativo per mutui [redacted]	EuroIRS fisso a 10 anni + 1% spread 5,84%(*)
[redacted]	€ 51,65 fisse
[redacted]	[redacted]
Importo erogabile	Max 80% del valore di perizia; in caso di aggiudicazione a valore inferiore, max [redacted]% di tale importo

Consultare le banche almeno 15 giorni prima della vendita
* Tassi indicativi [illegible]

Maggiori informazioni sul sito web www.tribunali.it/novara.html

La stagione invernale è alle porte, gli aggiornamenti sul computer di casa

I siti degli sciatori a portata di clic

Su Internet notizie e immagini dalle piste

VERBANIA

Arriva la [illegible] e Internet viene incontro agli sciatori per la scelta delle località e delle piste dove passare la domenica. La via più immediata è quella [illegible] visitare il sito che comprende tutte le località sciistiche del Vco entrando entrando in www.neveazzurra.it. Il resto viene [illegible] sè passando [illegible] una stazione all'altra come si fà [illegible] la scatole cinesi.

Al primo clic appare [illegible] cartina [illegible] tutte le località. [illegible] indirizzare la freccia [illegible] ecco apparire tutte le informazioni sulle varie località. Facendo scorrere [illegible] pagina si hanno informazioni [illegible] [illegible] arrivarci, quanta neve c'è, lunghezza, difficoltà e condizioni delle piste. E poi ancora notizie sugli alberghi e sulle scuole di sci, numeri telefonici che possono essere utili. Cliccando sul links [illegible] apre il [illegible] [illegible] www.domobianca.[illegible] La pagina è suggestiva con una serie di immagini [illegible] [illegible] giochi, per bambini [illegible] adulti, ai quali accedere in attesa che il processore carichi sul web informazioni più dettagliate. [illegible] [illegible] modo così di vagliare [illegible] le opportunità proposte [illegible] stazione (da sabato apre la parte alta con [illegible] sciovia dell'ancora) e le tariffe. La stessa cosa avviene con le altre località: [illegible] leggono le notizie generali su www.nevenzzura.it e poi si approfondisce località per località o cliccando sui links oppure digitando direttamente i siti delle stazioni. Per sapere di più su Formazza [illegible]re nel [illegible] www.maglcski.it. [illegible] si trovano tre pagine di informazioni. Per accedere al «sito ufficiale di Macugnaga e della Valle Anzesca» digitare www.macugnaga-online.it. Le notizie spaziano da quelle storiche a quelle che più riguardano lo sci, al calendario delle manifestazioni. E' pure possibile accedere direttamente da qui alle previsioni del tempo svizzere in quattro lingue diverse. Per visitare [illegible] Val Vigezzo comporre www.vallevigezzo.vb.it [illegible] si hanno notizie dettagliate [illegible] i sette comuni che la compongo[illegible]. Per saperè di più sullo sci [illegible] fondo aprire www.valvigezzo.com/centrodelfondo.

Con www.sandomenicocimporino.it si entra nel segreti della stazione sciistica San Domenico, un sito spartano ma efficace che a breve proporrà webcam, ovvero le immagini in diretta della piste. Intanto [illegible] sabato si scia con tutte le piste al completo. Spostandosi più a [illegible] si può [illegible] alle offerte [illegible] Motterone entrando nel sito www.motteroneski.it. Per ora soltanto Devero [illegible] Pian di Sole [illegible] [illegible] dotate di un proprio sito Internet. Tuttavia [illegible] [illegible] informazioni [illegible] sufficienza su www.neveazzurra.it, la scatola cinese che contiene tutti.

Previsioni meteo sul web

Il più gettonato è il Bernacca svizzero

Una [illegible] agli sciatori Internet la dà fornendo in tempo reale tutte le informazioni che riguardano il tempo. Per chi va a sciare nel Vco la soluzione più immediata è quella di collegarsi al servizio svizzero, www.meteosvizzera.ch, attra[illegible] il sito degli sciatori www.nevenzzurra.it. Esistono tuttavia altre soluzioni. Tra [illegible] più diffuse è quella offerta da Meteorete al sito [illegible] si accede con www.meteoret.it dove è possibile avere informazioni dettagliate su tutte le località d'Italia. Per quanto ci riguarda il servizio più vicino è quello offerto dalla stazione metereologica amatoriale di Ghiffa (accesso diretto http://digilander.libero.it). Il sito più visitato è comunque quello del Centro geofisico prealpino di Varese. [illegible] entra digitando www.astrogeo.va.it. Si trovano informazioni dettagliate oltre che sulle previsioni metereologiche, su come andare in montagna sicuri. Vi è pure un'ampia gamma di carte [illegible] fotografia scattate dai satelliti.

Computer Discount compie un anno. Vieni a visitarlo e festeggia con

Sabato 30 Novembre

COMPLEANNO

COMPUTER DISCOUNT
la catena italiana dell' informatica

Scopri l'ampia scelta di prodotti delle migliori marche, il personale specializzato e le nostre fantastiche offerte. Ti aspettiamo per brindare, e il regalo... te lo facciamo noi! A cominciare dalla grande offerta che trovi qui sotto.

PC DEX D212
Main board Asus A7 N 266 VM AMD DDR
Processore AMD Athlon XP 1800+
128 MB Ram del tipo DDR
Hard Disk 40 GB
Lettore CD Rom 52x
Lettore Floppy Disk
Modem interno 56 k
Tastiera e Mouse Cream
Windows XP Home
Norton Antivirus 2002
MONITOR ESCLUSO

~~€ 649,00~~
Solo € 549,00

Valida solo il giorno 30 novembre
Massimo 10 Pz

FESTA!

In Città è iniziata la festa.

BORGOMANERO : Via Alfieri,41 (ang.via Novara)
Tel. 0322-831523
VERBANIA - INTRA: Via Fariselli, 2 (prossimità stadio)
Tel. 0323-408408

APERTI TUTTE LE DOMENICHE DI DICEMBRE

ALICE per la casa

LA STAMPA
PAGINA 45 GIOVEDÌ NOVEMBRE

NORDOVEST
PIEMONTE E VALLE D'AOSTA

ALICE per la casa

CHIUSA CON GRANDI ENTUSIASMI E OTTIMI RISULTATI LA SECONDA EDIZIONE DEL SALONE A TORINO

Dal Lingotto il Piemonte del vino vede l'Europa

L'assessore Ugo Cavallera: «Riconosciuto il ruolo chiave della Regione»

Luca Ferrua

Che il Piemonte sia una delle regioni enologiche più importanti d'Europa lo si sapeva. Manca un'investitura ufficiale, un dato «enopolitico». E' arrivato con la seconda edizione del Salone del vino. Il primo a raccogliere il nuovo segnale è l'assessore regionale all'Agricoltura Ugo Cavallera, onnipresente al Lingotto in ogni iniziativa in cui coinvolto il Piemonte: «Il Salone un momento decisivo per il ruolo che il Piemonte vitivinicolo riveste nei contesti nazionale e soprattutto internazionali. Siamo una regione capace di parlare all'Europa e soprattutto di farsi ascoltare. Abbiamo dimostrato di rivestire un ruolo riferimento per l'enologia qualità e l'appuntamento del Lingotto ha le carte in regola per diventare il luogo ideale in cui affrontare argomenti importanti».

E i risultati danno ragione a chi ha investito sul Salone. L'appuntamento del Lingotto è chiuso con un bilancio da record. Incrementi a doppia cifra per tutte le voci: +25% le cantine che hanno esposto (1.176),; +40% la superficie espositiva; 37702 il numero definitivo dei visitatori (di cui operatori professionali; operatori professionali stranieri e 5.856 ospiti delle cantine); I giornalisti accreditati tra italiani ed esteri. La «top ten» della provenienza degli operatori professionali stranieri vede al primo posto la Germania, al secondo la Svizzera, al terzo a pari merito Stati Uniti e Canada, al quarto la Francia e a seguire Inghilterra, Svezia, Giappone, Spagna, Brasile e Olanda. «Sono molto soddisfatto - Alfredo Cazzola, presidente del Lingotto Fiere - per l'incremento di visitatori che si è registrato in questa edizione. L'ultima giornata, dedicata alla ristorazione, ha registrato un forte afflusso di chef, gestori di ristoranti, enotecche, wine-bar. È un indice in più del fatto il Salone del Vino ha incontrato le esigenze del mercato e gli obiettivi delle aziende». E tanti successi ritorno edizione: si svolgerà al 17 novembre 2003, come sempre al Lingotto Fiere.

Tra gli stand del Salone si è visto di tutto, soprattutto tanti giovani. Il Piemonte schierato con le docg e le doc in parata, un intero territorio rappresentato in decine di eventi. E l'appuntamento torinese ha riconosciuto anche la leadership che la ristorazione piemontese ha sul territorio nazionale con una concentrazione di ristoranti di qualità (in base ai giudizi delle guide) seconda solo alla Lombardia, forte di dato «drogato» da quel polo di attrazione che Milano dove la ristorazione è certo espressione del territorio.

«La nostra ristorazione "livello" - hanno precisato i responsabili dell'Osservatorio turistico regionale - è orientata da un lato verso le nuove tendenze alimentari dall'altro attenta salvaguardia dei sapori tipici, molto forte nel "trattoria e "osterie", e particolarmente vivace nelle aree di Langhe, Roero e Monferrato». Altri dati significativi dell'inchiesta riguardano le tendenze mercato. Il 66,5% della clientela è rappresentato da italiani (il 34% proviene da altre regioni) e il 34,5% da stranieri. E, tra frequentatori provenienti da altri paesi, prima piazza spetta alla Germania (29,9%), seguita dalla Svizzera (23,69%) e dalla Francia (12,82%).

Enologia di qualità ristorazione di qualità e anche uno spazio per il turismo con tante iniziative dedicate al territorio a cominciare dall'edizione 2003 di Vinum Langhe e Roero che dopo l'esordio ufficiale al Salone del Vino è stata presentata ieri a Zurigo. L'interessante serie di appuntamenti si svolgerà dal 25 aprile al primo maggio ad Alba.

Scenario e tema conduttore manifestazione sarà il tro storico città che si trasformerà un grande palcoscenico dedicato al vino, in cui le protagoniste saranno le 300 aziende delle colline di Langhe e Roero.

Nella geografia dei 37 mila visitatori (operatori del settore) il primato è dei tedeschi seguono Svizzera, Usa Canada, Francia, Svezia Inghilterra e Giappone

Dal Giappone per degustare, magari con la maglia della Juve

La seconda edizione del Salone del vino di Torino ha avuto come grandi protagonisti anche tanti giovani enodegustatori

GIRO diVITE

Moncalvo chiama, Carrù risponde

Sergio Miravalle

Spenti i riflettori del Salone del Vino si accendono le luminarie di Natale e bisogna pe regali, per la prima volta in euro (shinoi). La strenna enologica è un classico e quest'anno, secondo le speranze vendita ci i doni «che mangiano e si bevono» sono i pochi ad essere in crescita nelle previsioni di acquisto. Dunque occhio ai prezzi e guardatevi attorno.

è più il tempo dei mappamondi-cantinetta, tipici di kitsch Anni Sessanta, le fregature tutto raso, tulle e finte borchie sono ancora in agguato. La regola d'oro, per compiacere bene e regalare meglio, sta nel badare alla sostanza.

E questo proposito il Piemonte offre due appuntamenti storici molto «sostanziosi» segnare sull'agenda. Carrù e Moncalvo, l'una Granda, l'altra nel Monferrato sono cittadine con il comune destino di legare il loro nome alle rispettive fiere del Bue grasso. La data del gran mercato è la stessa (quest'anno cade il giovedì 12 dicembre) e sulle piazze arrivano i colossi da oltre dieci quintali, allevati con cure certosine per dare alla carne sapore e gusto unici. Una leggenda, diffusa ad arte, vuole che nelle stalle più segrete ai buoi destinati all'ingrasso venissero anche servite gigantesche porzioni di tagliatelle all'uovo. Non sarà così, ma è bello pensarlo. I migliori macellai si contenderanno i campioni gualdrappe da esporre in vetrina. Sono trofei, che contro le dimenticate ansie di «mucca pazza» valgono garanzia di una qualità superiore, nel segno di allevamenti dove anche l'animale, pur destinato macello, è rispettato fino all'ultimo.

A Moncalvo ricordano la loro fiera è 365ª edizione, Carrù si 92ª, ma i due centri, la rivalità di un tempo appare dimenticata. Sindaci e organizzatori deciso di portare assieme la richiesta della denominazione di origine protetta per il «Bue grasso di Carrù e Moncalvo» facendolo diventare un marchio di garanzia. Sono sulla stessa lunghezza d'onda anche a Calamandrana dove domani e sabato si festeggiano i richiami dalle «Tre B», intese nel senso di Barbera, Barbatella e Bollito. Nel paese della Valle Belbo vogliano lanciare la richiesta una (indicazione geografica protetta) manzo piemontese di Langa e Monferrato e metteranno a confronto carni selezionate con quelle delle razze Chianina e Romagnola. Per i vini (in abbinamento, la B è d'obbligo: Barbera, ma non male invitare anche Barolo e Barbaresco e così le B diventano cinque.

I COMMENTI IL SALONE SECONDO GLI ESPOSITORI

Walter Lodali (produttore): «Alla prima edizione eravamo assenti, poi ci siamo lasciati convincere da un progetto riservato agli operatori del settore. Nel mondo del vino c'è un grande bisogno di qualità e al Salone del Vino l'abbiamo finalmente trovata. E' un evento che deve crescere»

Beppe Careglio (titolare azienda Valdinera): «E' stato un appuntamento molto interessante. Abbiamo avuto la possibilità di confrontarci tante realtà del settore. Il Lingotto è diventato un punto di riferimento vendemmia, alla promozione».

Massimo Corrado (presidente Gd wine): Lingotto abbiamo trovato un palcoscenico ideale per presentare le nostre iniziative e cominciare da Vinum . Un pubblico di operatori competente, un ambiente giusto per parlare di vino»

Maria Cristina Oddero (produttrice): «Come azienda siamo stati molto soddisfatti da questa esperienza. Abbiamo contattato operatori ed enoteche di tutto il Piemonte. Il Nord Est d'Italia non si è presentato, ma sono arrivati tanti tedeschi e inglesi. Noi siamo contenti e torneremo al Lingotto».

Con il patrocinio di
PIEMONTE
Provincia di Alessandria
Club Papillon
CITTÀ DI ALESSANDRIA
Salotto di Papillon
3ª Rassegna delle Ghiottonerie Alimentari Italiane di Qualità
ovvero, il meglio de "Il Golosario" e "Guida Critica e Golosa"
INGRESSO AD INVITO
(troverai l'invito all'interno "Papillon" 37 edicola)
Cittadella di Alessandria, dal 29 novembre al 2 dicembre 2002
Viaggio alla scoperta del Gusto con Paolo Massobrio

STASERA AL CINEMA

BIANCHINA: Tel. 0165 262.220.
Red Dragon (ore 20; 22,30).

THEATRE DE LA VILLE:
tel. 0165 230536 (www.delaville.it).
Rassegna Atelier 900. Alle 21 concerto della cantante Gabriella Aragon e [illegible] pianista Stefano [illegible]

DES [illegible] Tel. 0165 949.473
CHIUSO

SAINT'ANNA: Tel. (0125) 307463.
CHIUSO

MONTE BIANCO CENTRO CONGRESSI:
Tel. 0165 841.206.
CHIUSO

PALAZZETTO DELLO SPORT: Tel 328.0084320.
CHIUSO

PALAIN: Tel. 333.5452585
(www.vogliadicinema.it).
CHIUSO

ARISTON/ONE: Tel. 333.5452585
(www.vogliadicinema.it).
CHIUSO

[illegible]

IDEAL: Tel. 333.5452585 (www.vogliadicinema.it).
CHIUSO

ARCHEMA: Tel. 0125 425084.
L'uomo del treno (ore 20; 22,15).

OSCARS: Tel. 0125 641.480.
[illegible]

POLITEAMA: Tel. 0125 641.571
CHIUSO

MAZZINI. Inf. Tel. 015-22.736 - 31.312.
SALA 1:
Insonnia di Christopher Nolan.
Orario: 20; 22,30.
Prezzi: al martedì 4,50 €.
SALA 2:
La cosa più dolce di Roger Kumble.
Orario: 20,30; 22,30.
Prezzi: al martedì 4,50 €.
SALA 3:
Femme fatale di Brian [illegible].
Orario: 20; 22,30.
Prezzi: al martedì 4,50 €.

L'IMPERO. Inf. Tel. 015-22.736 - 31.312.
The bourne identity di Doug Liman
Orario: spettacolo unico ore 22,30.
Prezzi: al martedì 4,50 €.

[illegible] Inf. Tel. 015-22.736 - 31.312.
OGGI [illegible]. Orario: 16,45; 22,30.

SOCIALE VILLAR. Inf. Tel. 015-22.736 - 31.312.
[illegible]

VERDI.
Inf. Tel. 015-253.89.27.
Bowling for columbine.
Orario: spettacolo unico ore 21,30
Prezzi: ivo. [illegible]; ridotto 4 €; [illegible]
dom. int. 6,50 € ridotti 4,50 €.

ERGOT. Inf. Tel. 015-253.89.27.
Cabaret: Marco Berry in **Blues**
Orario: inizio ore 21.

COMMERCIALE. Inf. Tel. 015-33.899.
OGGI RIPOSO
Orario: 20; 22,15.

ANGELINO.
OGGI RIPOSO
Orario: spettacolo unico ore 21.

ESCELSIOR. Inf. Tel. 015-767.323.
Snow dog - 8 cani sotto zero di Walt Disney.
Orario: 21; 23

FELIX. Inf. Tel. 015-242.51.18.
OGGI RIPOSO
Orario: spettacolo unico ore 21,30.
Prezzi: intero 6,50 €; ridotto 4 €.

GILLETTI. Inf. tel. 015-729.22.04.
OGGI RIPOSO
Orario: spettacolo unico ore 21.
Prezzi: adulti 5 €; ridotti 2,50 €.

ASTRA. Inf. Or. Tel. 0161-255.045-Informa spettacoli [illegible] OGGI [illegible]

NUOVO ITALIA. Inf. Or. Tel. 0161-257.744-Informa spettacoli 0161-69.633
La cosa più dolce con Cameron Diaz e Thomas Jane. Apertura 21,45 con spettacolo unico alle 22,15. €6,50 ridotto €5.

PRINCIPE. Inf. Or. Tel. 0161-259 047-Informa spettacoli 0161-69.633
Il [illegible] fuoco con C. [illegible] e M. McConaughey. Apertura 21,45 con spettacolo unico alle 22,10. €6,50 ridotti €5.

BELVEDERE - DOLBY [illegible] tel. . Or. Tel. 0161-215 018
One Hour Photo con Robin Williams. Orario: 22 spettacolo unico. €6,50 ridotti €5.

LUX Inf. Or. Tel. 0161-213.375; E-mail: cinema-lux@libero.it
Brucio nel vento di Silvio Soldini. Orario: 21,30 spettacolo unico. Ingresso con tessera oppure €5

[illegible] 1. Inf. Or. Tel. 0161-253.379.
CHIUSO.

SALA [illegible] Or. [illegible] 0161-[illegible]567.
CHIUSO

TEATRO CIVICO. Inf. Or. Tel. 0161-255 544.
Alle ore 17 al Ridotto del Teatro presentazione del volume **Marinetti e le «profetiche cerebrazioni»** di Simona Gerlini. Alle ore 21 sempre al Ridotto dibattito sul tema: **Le religioni monoteistiche sono fonte di intolleranza?** Moderatore il pastore metodista di Vercelli Eugenio Stretti.

LUX. Inf. Tel. 0163-22 696. OGGI RIPOSO.

PARROCCHIALE. CHIUSO

MAZZETTI. Inf. Tel. 0161-486 714. OGGI RIPOSO

IDEAL. Inf. Tel. 0161 930.827-333/4457486.
Per «Il cinema diffuso-Squarci d'autore sul mondo» alle ore 21 con spettacolo unico verrà proiettato il film **Hello-Il colpo** con Gene Hackman, Danny De Vito.

CINE ORSA DOLBY. Inf. Tel. 0161-828.600
Per «Il cinema diffuso-squarci d'autori sul mondo» alle ore 21,30 con spettacolo unico verrà proiettato il film **Alì** con Will Smith. Ingresso con tessera oppure €6.

[illegible] Inf. [illegible] 0163-52.288-E-Mail-parrocchia.varallo@alpcom.it OGGI RIPOSO.

GLI SPETTACOLI A TORINO

Una scena di «Sognando Beckham» in locandina al «Sottodiciotto Filmfestival»

Daniele Cavalla

Tanta musica e un altro festival del cinema nella settimana di spettacoli sotto la Mole.

[illegible] Tour. Il punk svedese dell'«Heartattack Tour 2002» approda stasera all'Hiroshima Mon Amour, via Bossoli [illegible]. A partire dalle 21 si esibiscono i Raised Fist, formazione di rilievo [illegible] hardcore internazionale, i Bombshell Rocks [illegible] il loro punk melodico e [illegible] rock'n'roll band The Peepshows. I biglietti costano 8 euro. Info. 011/3175427.

Chicago Blues [illegible] Il blues neroamericano è protagonista del giovedì sera al «Folk Club» (via Perrone 3 bis). L'occasione è fornita dal «Chicago Blues Festival», sul palco sono attesi l'«imperatrice» Sandra Hall, Kenny «Blues Boss» Wayne, il bassista Russell Jackson affiancato da Will Crosby alla chitarra [illegible] e Stan Hele alla batteria oltre che dal cantante J[illegible] Armstrong. S'inizia alle 21.

Krisma. Anni fa furoreggiavano anche sul piccolo schermo: i Krisma tornano sotto la Mole per esibirsi questa [illegible] con[illegible]alle 22,30 al «BarCode» (corso San Martino 2).

Sottodiciotto. Anteprime nazionali, film mai usciti nelle sale italiane, cartoon d'epoca, incontri, dibattiti, la targa Città di Torino assegnata a Luigi Comencini: è il ricco cartellone del «Sottodiciotto Filmfestival», rassegna in [illegible] crescita come dimostra il programma di quest'anno, ospitato nelle sale del Massimo e [illegible] Centrale. Appuntamento da domani (data della festa d'inaugurazione all'Hiroshima Mon Amour) [illegible] 6 dicembre. Principalmente ai giovani è dedicata la festa d'apertura in programma venerdì 29 all'Hma e caratterizzata dalla musica dei «paladini della guerra adolescenza», i Tre Allegri Ragazzi Morti. Mentre il giorno dopo, al Massimo, l'inaugurazione presenta uno dei casi cinematografici europei dell'anno: il film inglese «Sognando Beckham», storia di una ragazza che sogna di diventare una calciatrice ed ha come modello il campione del Manchester United. Lunedì sera, oltre che in televisione, questa settimana si parla di calcio anche al Massimo Tre: il tema affrontato è «Il calcio è ancora uno sport educativo» e, moderati da Giampaolo Ormezzano, esprimono la propria opinione allenatori come Gianfranco Camolese, giornalisti, ex giocatori, il capitano del Milan Paolo Maldini. La famiglia Comencini è attesa giovedì sera per ricevere la [illegible] cho la Città di Torino ha deciso di consegnare all'ottantaseienne regista Luigi, di cui è prevista la proiezione del suo film sportivo «Un ragazzo di Calabria». L'ingresso è sempre libero. Info. 011/538962.

De Gregori. E' in programma mercoledì 4 dicembre al Barrumba, via San Massimo 1 bis, il concerto di Francesco De Gregori e della sua [illegible]. S'inizia alle 21, biglietti a 24 euro.

Sito web, prog[illegible] cinetestri novegial: www.msoft.it/cinema

VIP. Tel. 0321-625.688. Oggi **Insonnia**, or.: 20, 22,30 da domani ven.: **Austin powers in goldmember**, Dr. Evil: 20,20; 22,30. sab.: 18,10; 20,20; 22,30; dom: 15; 18,10; 20,20; 22,30. Ingr.: fer. fest. e pref.est. € 7,5; 12 a 17 anni € 6 dopo le 21 e sab. pom. e merc. sera €5

ARALBA. 0321-474.625. **L'apparenza inganna** (cineforum), or.: 21,15; Ingr.: € 6,50/4,50; lun. fer. € 4,50.

ELDORADO. Tel. 0321 - 624.158.
Il Regno del fuoco. Or. fer.e sab: 20,25; [illegible], 15; 18, 20,25; 22,30. Ingr.: Fer.fest. e prefestivi: € 7,5; mar. fer. € 5.

S.CARLO. Tel. e segr. tel. 0321 - 465.484/453.854.
Bloody sunday (cineforum), or.: giov: 20; 22,15; ven.: 17,30; 21. Lun. riposo. Inf. segr. tel.

SANT'ANDREA. Info 0321-637183 Sito web www.geocities.com/cinemaundici e www.ruledebt.com/ritz. Sab. 30 **Sette spose per sette fratelli** (spett. con si gruppo de «I Balossa-», or.: 21; dom 1 **Ritorni Little 2**, or.: 16 e 21. Lun Ave. fer. riposo Ingr.: [illegible] 5,50, rid. € 3,50.

DEI CARLO. Tel. e segr. tel.: 0322 - 240.565.
Oggi **Heist - Il colpo** (Cineforum, or.: 21) da ven a lun: **Signs**, ven, dom. e lun. or.: 21; sab: 20,10; 22,10, dom 1 **Peter Pan - ritorno all'Isola che non c'è**, or.: 15; 17.

MODERNO. Tel. 0322 - 82.151.
Oggi riposo. ven., sab, dom. **Johan Padan...** or. fer.: 20,15; fest.: 15; 16,30; 18 e **Simone**, or. fer.: 22,15; fest.: 20,15; 22,15. Giov.: riposo. Ingr.: € 6,50, rid. € 4,50; lun. fer. € 4,50

NUOVO SALA 1. T. 0322-61741. Oggi: **Femme fatale**. Or.:20,15; 22,15; da ven a lun **Austin Powers Goldmember**. fer.: 20,15; 22,15; [illegible]: 14,15; 18,15; 18,15; [illegible]; 22,15. [illegible] cine: € 6,50, rid. [illegible] 4,50. (lun. [illegible] € 4,50).

NUOVO SALA 2. T. 0322 - 61.741. Oggi **Insonnia**, or. 20,15; [illegible]; da 28 di **Il La cosa più [illegible]**, ven. fer.: 20,15; 22,15; dom.: 14,15; 18,15; 18,15; 20,15; 22,15. Ing. € 6,50, rid. € 4,50. (lun. fer. € 4,50).

NUOVO SALA 3. T. 0322 - 61.741. Oggi **The bourne identity**, or. 20; 22,15; da ven. al 3: **Debito di sangue**, fer. 20,15; 22,15; fest. 14,15; 16,15; 18,15; 20,15; 22,15. Ing. € 6,50, rid. € 4,50. (lun. fer. € 4,50)

BALLERINI. T. 0321-51.55.23. **Callas forever** (ven/sab/dom h. 21) e **Pinocchio** (dom h 15,30)

METROPOLIS MULTISALA. Tel. 0331 - 914.285 [illegible] prm: 18,30-21; dom 15,30-21. Sito web: www.cinemetropolis.it Inqr. fest. e pref. € 7; rid. € 5. Merc. e Gior. sera € 5 **Pinocchio**. Fer. 20; sab., dom 15,20; 20; **Im[illegible]**: 22,50; sab 20,10; 22,50; 1,10; dom. 20,10; 22,50 **Snow dogs**. Fer.: 20,20; sab.e dom. 15,30; 18; 20,20 **Il regno del fuoco**. Fer. 20, 22,30; Sab. 15,20; 17,30, 20; 22,30; 0,50 Dom. 15,20; 17,30; 20; 22,50 **Nido di vespe**. Fer. 20,20; 22,50; sab. 15,30; 17,50; 20,20; 22,50; 1 dom. 15,30; 17,50; 20,20; 22,50. **Stasera** [illegible] 22,40; 1 dom. 22,40. **The bourne identity**, or. fer. 20,10; [illegible]2,40. Sab: 15,10; 17,40; 20,10; 22,40, 1,10. dom: 16,10; 17,40; 20,10; 22,40, **Il popolo migratore** Or.: Sab e Dom. 15,30; 17,50. **Debito di sangue**. Or. fer.: 20,20; 22,40; sab 15,10; 17,40; 20,20; 22,40; 1. Dom. 15,10; 17,40; 20,20; 22,40. **K-19**. Or. fer. 22,30; sab. 17,30; 22,30; 0,50. Dom. 15,10; 17,40; 20,20; 22,40.

MISTERPOLIS 2 La cosa più dolce. Fer. 20,20; 22,30, sab. 15,20; 17,50, 20,20; 22,30 Dom. 15,20, 17,50; 20,20; 22,30. **Red dragon**. Fer. 20; 22,50 sab. 15; 17,30; 20, 22,50; dom. 15; 17,30; 20, 22,50. **The elephant man**. Rassegna Cineforum, giov 28, or. 21,30

CINE TEATRO. Tel. 0321-91 183 **Casanal** (Cineforum, or. 21,15) da ven. a lun. **The bourne identity**, or. ven e lun, ore. 21,15; sab. 20, 22,30; dom. 16,30; 21,15. Mart. [illegible] riposo.

CORSO MULTISALA 1.
Info 0324 240.853.
opp. www.multisalacorso.com
oggi cineforum or.:20,45; da ven.a mart: **The bourne identity**
Festivi e fest.: 18,45; 22,30
Informazioni cine su segreteria telefonica

CORSO MULTISALA 2.
Info 0324 240.853.
opp. www.multisalacorso.com.
oggi riposo; da ven. a mart.: [illegible]
Festivi e fest.: ore 20,15; 22,30. Informazioni cine su segreteria telefonica.

SOCIALE Tel. e segr. tel. 0323 - 51 452.
Oggi cineforum **Tornando a casa** da ven. a dom.: **Femme fatale**. Or.: ven.: 21; sab.: 20; 22; dom.: 14,30; 16,30; 20; 22.

GRATTERIS. Tel. 3[illegible]
da sab **About a boy**
Or.: sab e dom. 20,15; 22,15.

SOCIALE (INTRA).
Info su segreteria telefonica 0323 - 401.940. Oggi Concerto Verbania Musica, or., 21,15; da ven. **Come se fosse amore**, or. 20,30; 22,30; fest. 14,30; 16,30; 20,30; 22,30. Lun. 2 chiuso per riposo

[illegible]
Info, tel. segr. 0323 40.19.40.
oggi serata per soci (tocchi, or.: 21); da ven **Austin PowersGoldmember**, or.: [illegible] 20,30; 22,30, dom.: 14,30; 16,30 Mart. 3: Cineforum, or.: 10,45; 21,45. Merc. 4: Cabaret, or.: 21; giov. 5 (astro con i Legnanesi), or.: 21

SOCIALE (PALLANZA) SALA 1.
Info, tel. 0323 - 501.964.
La cosa più dolce Lun. riposo. Informazioni orari su segreteria telefonica

SOCIALE (PALLANZA) SALA 2.
Info, tel. 0323 - [illegible], [illegible], lun. riposo. Informazioni orari su segreteria telefonica

AZUA 100 corso Giulio Cesare 67, tel. 856.521. **One hour photo**. Or.: 16; 18,10; 20,20; 22,30.
AZUA 200 corso Giulio Cesare [illegible], tel. 856.521. **The bourne identity**. Or.: 15,30; 17,50; 20,10; [illegible].
AZUA 400 corso Giulio Cesare 67, tel. 856.521. **La cosa più dolce**. Or.: 15,30; 17,10; 18,50; 20,40; 22,30 Vist. 14.
AMBROSIO MULTISALA corso Vittorio Emanuele 152, tel. 547.007. **Sala 1: The bourne identity**. Or.: 15; 17,30; 20; 22,30. **Sala 2: Femme fatale**. Or.: 16,30; 17,50; 20,10; 22,30. **Sala 3: Insonnia**. Or.: 16; 17,30, 20; 22,30.
ARLECCHINO corso Sommeiller 22, tel. 561.7100. **Sala 1: Debito di sangue**. Or.: 15,45; 18; 20,15; 22,30. **Sala 2: Insonnia**. Or.: 15,15; 17,40; 20,05; 22,30.
CAPITOL via San Quintino 24, tel. 540.805. **La cosa più dolce**. Vist. min. 14. Or.: 15,10; 17; 19,50; 20,40; 22,30.
CENTRALE via Carlo Alberto 27, tel. 540.110. **Elling**. Or.: 17,30; 19; 20,45; 22,30.
C. CHAPLIN 1 via Garibaldi 32/b, tel. 436.07.23. **Hollywood ending**. Or.: 15,30; 17,50; 20,10; 22,30.
C. CHAPLIN 2 via Garibaldi 32/b, tel. 436.07.23. **Insonnia**. Or.: 15; 17,30; 20; 22,30.
CIAK corso G. Cesare 105, tel. [illegible], [illegible]chio. Or.: 15; 17,30; 20; 22,30.
[illegible] piazza [illegible] 8, tel. 779.60.200; pren. tel. 779.60.300. **Pinocchio** Unico spettacolo ore 15,10. **K19**. Or.: 17,40; 20,10; 22,40 **The bourne identity**. Or.: 15; 17,20, 20, 22,20. **Femme fatale**. Or.: 15,40; 17,55; 20,10; 22,25; **Reign of fire**. Or.: 15,30; 17,45; 20; 22,15. **The sweetest thing (La cosa più dolce)** Or.: 15,10; 17; 18,50; 20,40; 22,30. Vist min. 14.
DORIA via Gramsci 9, tel. 542.422. **Nido di vespe**. Or.: 15,40; 18; 20,20; 22,40.
DUE GIARDINI - Sala Miriam via Montalcone 62, tel. 327.2214. **Femme fatale**. Or.: 15,50; 18,10; 20,25; 22,40.
DUE GIARDINI - Sala Ombreresco via Montalcone 62, tel. 327.2214. **Il popolo migratore**. Or.: 15,20; 17,05; 18,50; 20,45. **Angela**. Or.: 22,30.
ESPERO GRANDE piazza Saboino, tel. 447.52.41. [illegible] **bourne identity**. Or.: 15,30; 17,50; [illegible] 20,10; 22,30.
ESPERO MILI piazza Saboino, tel. 447.52.41. [illegible] **One hour photo**. Or.: 16; 18,10; 20,20; 22,30.
ESPERO ROSSO piazza Saboino, tel. 447.52.41 **L'uomo del treno**. Or.: 16; 18,10; 20,20; 22,30.
EMPIRE piazza Vittorio Veneto 5, tel. 817.94.93. **Maria Jo e i suoi due amori**. V.M. 14. Or.: 15,30; 17,50; 20,10; 22,30.
ERBA 1 corso Moncalieri 241, tel. [illegible] **Kissing Jessica Stein**. Or.: 15,30; 17,50; 20; 22,30.
Erba 2 corso Moncalieri 241, tel. 661.54.47. Vedi lucido.
ETOILE via B. Buozzi ang. via Roma, tel. 590.353. **Le quattro piume**. Or.: 16. **Minority report**. Or.: 19,15; 22,10.
FIAMMA corso Trapani 57, tel. 385.2057. **Pinocchio**. Or.: 15; 17,30; 20; 22,30.
F.LLI MARX - Sala Grancho corso Belgio 53, tel. 8121410. **Debito di sangue**. Or.: 16; 18,10; 20,20; 22,30.
F.LLI MARX - Sala Chico corso Belgio 53, tel. 8121410. Gianc[illegible] rubat[illegible]. 15,30; 18,30. Omaggio Leri [illegible] Dalì sulle Lichi [illegible] 21, [illegible] ore 22,30.
F.LLI MARX - Sala Harpo corso Belgio 53, tel. 8121410. **Il popolo migratore**. Or.: 16,20; 17,05; 18,50; 20,45. **Magdalene**. Or.: 22,30.
FREJUS piazza S. Giulia 2 bis/b, tel. 011.817.9373. **La forza del passato**. Or.: 20,30; 22,30.
GARIBALDI via C. Colombo 31 bis, tel. 011.580.5788. Vedi teatro.
GREENWICH VILLAGE via Po 30, tel. 011 817. 3923. **Sala 1: L'erpi nella**. Or.: 16,30; 18,30; 20,30; [illegible]: 18; 18,10; 20,20; 22,30. **Sala 3: El Alamein**. Or.: 15,30; 17,50; 20,15; 22,30.
IDEAL Citypiex 1 corso Beccaria 4, tel. 011 521.4316. **Ideal 1: The bourne identity**. Or.: 15; 17,30; 20; 22,30. **Ideal 2: XXX**. Or.: 15,15; 17,40; 20,05; 22,30. **Ideal 3: Il regno del fuoco**. Or.: 14,40; 16,40; 18,40; 20,40; 22,40. **Ideal 4: El Alamein**. Or.: 15,30; 17,50; 20,10; 22,30. **Ideal 5: [illegible] Dragon**. Or.: 15,15; 17,40; 20,05; 22,30. **[illegible]** via Po 21, tel. 812.59.96. Telefonando divisa: 16,30; 18,30; 20,30; 22,30.
KOSMOS via S. Teresa 5, tel. 534.614. **Bowling a Columbine**. Or.: 15,30; 17,50; 20,10; 22,30.
LUX Galleria S. Federico, tel. 511.283. **Il regno del fuoco**. Or.: 15,45; 18; 20,15; 22,30.
MASSIMO DUE via Verdi 18, tel. 812.5606. Il pianista. Or.: 15,15; 18,15; 22.
MASSIMO DUEVia Verdi 18, tel. 812.5606. Dipst. Or.: 10,30; 18,30; 20,30; 22,30.
[illegible] 1 via Pomba 7, tel. 812.41.73. Debito di sangue. Or.: 16; 18,10; 20,20; 22,30.
NAZIONALE 2 via Pomba 7, tel. 812.41.73. **Basta chi ci pare** Or.: 15,55; 18,05; 20,15; 22,30.
[illegible], 7 via Arsenale 31, tel. 532448. Il pianista. Or.: 14,30; 17,15; 19,50; 22,30.
OLIMPIA 2 via Arsenale 31, tel. 532.648. **La cosa più dolce**. Or.: 16; 18,10; 20,20; 22,30.
PATHE' LINGOTTO via Nizza 262 Lingotto, tel. [illegible]77.856.
K19. Or.: 13,50; 16,35; 19,20; 22,10. **XXX**. Or.: 14,50; 17,20; 19,55; 22,25. **Snow dogs**. [illegible]: 14; 15,55; 17,50. **Le quattro piume**. Or.: 19,50. **Signs**. Or.: 22,30. **Femme fatale**. Or.: 14,50; 17,30; 20; 22,30. **Il regno del fuoco**. Or.: 14; 16,05; 18,10; 20,20; 22,30. **La cosa più dolce**. Vist. min. 14. Or.: 14,30; 16,30; 18,30; 20,30; 22,30. **The bourne identity**. Or.: 14; 16; 18,55; 19,40; 22,20. **Debito di sangue**. Or.: 15; 17,30; 20; 22,30. **Nido di vespe**. Or.: 14; 16,05; 18,10; 20,20; 22,30. **Pinocchio**. Or.: 15; 17,30. **Red Dragon**. [illegible]: 20; 22,20. **Il [illegible]**: 15; 17,30; 20; 22,30.
REPOSI 1 via XX Settembre 15, tel. 531.400. **Pinocchio**. Or.: 15,15; 17,45; 20,20; 22,30.
REPOSI 2 via XX Settembre 15, tel. 531.400. **Insonnia**. Or.: 15; 17,30; 20; 22,30.
REPOSI 3 via XX Settembre 15, tel. 531.400. **K19**. Or.: 15; 17,30; 20; 22,30.
REPOSI 4 via XX Settembre 15, tel. 531.400. **Il trasformista** Or.: 16,30; 17,50; 20,10; 22,30.
REPOSI 5 - LILLIPUT via XX Settembre 15, tel. 531.400. **Insomnia**. Or.: 15; 17,30; 20; 22,30. Film in lingua originale.
ROMANO Galleria Subalpina, tel. 562.01.45. **Il diavolo e un milione**. Or.: 16; 18,10; 20,20; 22,30.
STUDIO RITZ via Acqui 2, tel. 819.01.50. **Hollywood ending**. Or.: 15; 17,30; 20; 22,30.
TEATRO NUOVO corso Massimo d'Azeglio 17, tel. 650.02.00. Vedi teatro.
VALENTINO 1. El Alamein. Or.: 20,10; 22,35.
VALENTINO 2. Pinocchio. Or.: 20,15; 22,30.

LA REGIONE PIEMONTE FINANZIA PROGETTI DI ENTI E PICCOLE-MEDIE AZIENDE

Ventidue idee per conquistare l'estero

L'export punta su tecnologia e design. Nuovi settori

Fulvio Lavina

Ci sono state le recenti trasferte in Cina e Australia, che si sono aggiunte a «mete» più consolidate in Europa e America: il mondo economico-imprenditoriale piemontese ha da [illegible]po imp[illegible] a guardare [illegible] confine. Un dato per rendere l'idea: lo scorso anno l'export in Piemonte ha registrato un valore pari a 30,6 miliardi di eur[illegible] cioè l'11,3% del totale nazionale.

[illegible] questa strada la Regione vuole insistere: 22 progetti per la promozione internazionale dei prodotti piemontesi (vedi tabella a fianco) sono stati finanziati con uno stanziamento complessivo di [illegible] milioni 246 euro. «E' un ulteriore tassello del nostro programma di internazionalizzazione del Piemonte - spiega l'assessore regionale all'Industria Gilberto Pichetto - . A questa [illegible] destinati [illegible] mi[illegible] euro, fino al 2006, che [illegible] affiancano ai 32 milioni per i progetti di export delle imprese, il cui bando ha già ottenuto 750 [illegible]. E' la quantità più rilevante di risorse mai indirizzate in questo ambito dalla Regione, e può veramente imprimere un salto di qualità alla capacità del Piemonte di affermarsi sui mercati est[illegible] una via ormai obbligata per un sistema industriale qualificato come il nostro».

I progetti di p[illegible] [illegible] destinati alle piccole e medie imprese nelle cosiddette «aree a riconversione e a sostegno transitorio»: 844 Comuni in sette province. Il finanziamento, a fondo perduto, copre il 50% delle spese. Nella valutazione dei progetti sono [illegible] privilegiati quelli verso le aree [illegible] di maggiore [illegible] l'Europa dell'Est in fase di pre-adesione all'Unione Europea, l'area del Mediterraneo, la Russia, l'Estremo Oriente, il continente americano.

[illegible] spese ammissibili riguardano l'allestimento di stand e strutture fieristiche, le analisi per la penetrazione nei mercati esteri, la realizzazione di materiale e campagne promozionali e pubblicitarie; le spese per il personale e la trasferta nelle missioni estere, l'organizzazione di eventi.

«La Regione - conclude Pichetto - punta sui prodotti a contenuto innovativo, sia in termini di tecnologia che di design, perché siamo convinti che solo [illegible] questo terre[illegible] possiamo essere competitivi. Accanto ai tradizionali prodotti riconosciuti come piemontesi, dal meccanico al tessile, all'orificeria, vogliamo anche incrementare l'elenco delle eccellenze produttive oggi meno riconoscibili, come la cosmesi e le erbe officinali, l'editoria, gli strumenti musicali».

Pichetto

GLI INTERVENTI FINANZIATI

[illegible]: Workshop e seminari per la promozione turistica, dei servizi e dell'artigianato (contributo 195 mila €)

[illegible]: Creazione di un Desk nell'area Nord Africa-Medio Oriente; workshop e seminari per le piccole e medie aziende dei mercati dell'Est Europa e Sud-Est asiatico (531.600 €)

[illegible]: Valorizzazione produzioni tipiche; promozione internazionale tramite workshop; internazionalizzazione del progetto «Stile e qualità» (736.900 €)

[illegible]: Promozione internazionale del comparto gomma-plastica delle piccole e medie imprese (110.425 €)

[illegible]: International Export Service (300 mila €)

[illegible]: Azioni promozionali e animazione per piccole aziende e imprese artigiane (115 mila €)

[illegible]: Piano per la promozione del turismo, servizi, artigianato (188.100 €)

[illegible]: Consolidamenti Autunno Piemonte in Brasile, Balcani, Cina, Corea, e nuove Antenne in Marocco e Russia; Manager stranieri in Piemonte; Sinergie per la promozione di territorio e imprenditoria in aree emergenti (305.084 €)

[illegible]: Progetto a Cuba nei settori di energia ecocompatibile e agroalimentare; Promozione in Cina alle fiere di Shen Yang e workshop di Dalian (469.206 €)

[illegible]: «Tra Vigne e castelli» (volo a giornalisti e tour operator; «La montagna estiva tra sport e natura» ricerca di mercati); «Laghi, ville e dimore storiche» per consolidare la leadership sui mercati tedesco, francese e inglese (765.250 €)

[illegible] promozione commerciale verso il Brasile per il settore macchine agricole (150 mila €)

[illegible]: Progetto Cirso, strategie di marketing del territorio; Campagna di promozione turistica; Cinecittà 2003; promozione internazionale della filiera enogastronomica (341.120 €)

STASERA VIENE PRESENTATA AD ALESSANDRIA IN UN APPUNTAMENTO ORGANIZZATO DALLA FIDAPA

Carta europea spiega i diritti delle bambine

Selma Chiosso

ALESSANDRIA

Viene presentata stasera ad Alessandria la Carta europea per i diritti delle bambine [illegible] delle adolescenti. L'appuntamento è alle 21 nella sala Fidicom di via XXIV maggio 2, è aperto a tutti e seguirà un dibattito. La serata [illegible] organizzata dalla Fidapa (Federazione italiana donne arti, professioni, affari), presieduta da Gaetana Isgrò.

I relatori [illegible] Mara Mosca, rappresentante della Fidapa [illegible] Torino e Elisabetta Savaglio, consulente aziendale e responsabile nazionale della Fidapa [illegible] vani. Spiegano: «La Carta delle bambine deve essere conosciuta perchè soltanto così si possono esaminare [illegible] saper rispondere ad aspettative [illegible] porre garanzie, perchè le bambine [illegible] oggi possano diventare donne di domani».

La Carta [illegible] compone di nove punti [illegible] spiega ciò [illegible] ogni bimba che cresce in Europa ha diritto [illegible] ottenere, dal rispetto in famiglia e a scuola a quello [illegible] servizi sanitari. Deve essere tutelata da ogni forma di violen[illegible] fisica [illegible] anche e soprattutto psicologica, da abusi sessuali, [illegible] dall'imposizione di costumi religiosi. Deve beneficiare di una giusta parte di risorse sociali, ricevere un'educazione in materia di economia politica tale da consentirle di diventare una cittadina competente. E' necessario che disponga di informazioni sulla salute e sull'intima sfera della sessualità, [illegible] modo da poter controllare la propria fertilità e decidere per [illegible] maternità consapevole.

A scuola e in famiglia è necessa[illegible] che disponga di un sostegno che [illegible] aiuti ad affrontare serenamente le ansie e le angosce dell'adolescenza. Infine deve essere inclusa nelle statistiche ufficiali e non diventare bersaglio di pubblicità per apologia [illegible] tabacco, alcol [illegible] altre sostanze nocive.

Attualmente una minima parte [illegible] questi diritti [illegible] rispettata. [illegible]ò tante le ragazzine costrette a subire i litigi in [illegible] [illegible] i piccoli soprusi [illegible] [illegible]la che possono trasformarsi in segni profondi ed eterni. [illegible] Carta è [illegible] conosciuta e [illegible] figure professionali [illegible] aiutino le adolescenti non solo a superare i loro problemi ma anche a sognare [illegible] amare. Anche questi infatti sono [illegible] diventano «segni» positivi che improntano [illegible] vita di una donna consapevole della [illegible] intelligenza e dei suoi diritti.

IL PIANO APPROVATO DAL CONSIGLIO REGIONALE

Un miliardo di euro migliorerà le strade

Paola [illegible]

TORINO

Il Consiglio regionale ha app[illegible] il Piano Strade, che mette a disposi[illegible] [illegible] miliardo di euro per ammodernare la [illegible] viaria piemontese (cioè [illegible] strade trasferite dall'Anas a Regione [illegible] Province). Ventisei i voti favorevoli, uno [illegible] trario (Papandrea [illegible] Rc) e sei astenuti (Ds e Sdi). Il Piemonte è [illegible] primo governo regionale in Italia a dotarsi di questo provvedimento, che prevede la realizzazione di varianti, nuovi tratti, rettifiche, ampliamenti, adeguamenti di ponti, viadotti o gallerie, [illegible] in[illegible] [illegible] esclusa [illegible] pura manutenzione ordinaria e straordinaria. Il vicepresidente della Giunta e [illegible] sessore ai Trasporti William [illegible] ha commentato: «Potremo cambiare il volto della viabilità piemontese [illegible] 80 interventi, [illegible] [illegible] di risolvere le situazioni più critiche, dando un'immagine moderna a una rete finora malconcia. E' il provvedimento di maggior respiro che il Piemonte compirà nei prossimi anni». «Per l'attuazione - ha precisato Casoni - sono ipotizzati sette anni. Spero comunque [illegible] concludere prima: voglio che entro il 2004 tutti i cantieri siano aperti e molti [illegible] terminati». Per reperire [illegible] finanziamenti, Casoni ha inoltre [illegible] [illegible] voler [illegible] un meccanismo pubblico-privato che faccia crescere la disponibilità attuale di 300-350 milioni di euro», per esempio [illegible] [illegible] da pubblicità e tasse di accesso per [illegible] opere sopra e sotto [illegible]. La programmazione [illegible] partita [illegible] indicazioni della Provincie. Nell'Alessandrino sono considerate prioritarie la nuova viabilità tra Novi Ligure e Serravalle Scrivia (nodo Outlet) e le varianti di Strevi, Alessandria, Novi, Morano Po, Valenza Po [illegible] Torto[illegible] Ad Asti sono stati inseriti la variante di Nizza e gli adeguamenti dei tratti Portacomaro Stazione-Madonnina [illegible] Crea [illegible] Asti Est-ex statale 10. In provincia di Biella si interverrà per [illegible] varianti Cossato-Vallemosso-Trivero e Canton Colombo-Mottalciata. Molte le opere previste nel Cuneese: i nodi di Cuneo Nord-Mondovì, Cenola-Levaldigi, Savigliano, Racconigi [illegible] Bra, la variante di Caraglio, l'adeguamento della Dogliani-Montezemolo (ex 661) e dell'Alba-Cortemilia (ex 29). Nel Novarese i cantieri apriranno, ad esempio, per le varianti di Romagnano, Borgomanero, Cameriana, Orfengo, Fara e Sizza[illegible] [illegible] il comple[illegible] delle [illegible] Novara-Nibbiola e San Bernardino-casello A26. Nella provincia di Torino sono stati accolti l'adeguamento del tratto Pont-Sparone e della galleria di Pino Torinese, i ponti [illegible] Gassino e Borgo Revel, le varianti di Ivrea-Bollengo, Poirino, Carmagnola, Chieri e [illegible]. Per il Verbano-Cusio-Ossola entra [illegible] Piano, fra l'altro, la variante di Omegna. Il Vercellese avrà opere sui tratti Vercelli-Tricerro [illegible] Vercelli-Quinto, nonchè le circonvallazioni di Ghislarengo, Romagnano e Prato Sesia, l'attraversamento di Arborio, il ponte sulla Dora Baltea tra Verolengo [illegible] Crescentino e una rotonda a Trino.

Il vicepresidente William Casoni

Alcune idee nascono sulla carta. Altre dall'asfalto. Guarda la nuova Renault Mégane [illegible] capirai la differenza. Perché guidandola ti sentirai una [illegible] sola con la strada. Nuove sospensioni per [illegible] migliore aderenza al suolo. Nuovi freni ad alta efficienza uniti [illegible] dischi e pneumatici di grandi [illegible] per un controllo totale. ESP di nuova generazione con controllo del sottosterzo per un assetto ancora più stabile. Nuovi motori 2.0 16V 136 CV [illegible] 1.9 [illegible] 120 CV [illegible] cambio [illegible] rapporti per darti [illegible] il piacere di guida che ti aspetti. Nuovi servizi [illegible] finanziamenti con [illegible] formula All Inclusive e la possibilità di personalizzare la tua auto.
www.renaultmegane.it

New Mégane: Designed by the road.

S.A.B s.r.l.
Concessionaria Renault

VI INVITA
sabato 30 novembre e domenica 1° dicembre

alla scoperta di NUOVA MEGANE II

Concessionaria S.A.B. s.r.l.
BORGOMANERO - Via Matteotti 124 - Tel . 0322 83311 Fax 0322 833150
ARONA - [illegible] Torino [illegible] - Tel. [illegible] Fax [illegible]

www.sabsrl.it
e-mail: info@sabsrl.it

L'ATTENZIONE DEGLI APPASSIONATI SI SPOSTA SULLA PRIMA GARA DI CHAMPIONS LEAGUE SABATO CON I TEDESCHI DEL CRONEMBERG

Hockey, non basta l'esordio di Pellice

Azzurri sconfitti 4-2 a Gorizia buona prova degli argentini

NOVARA

Nell'anticipo di Gorizia l'Hockey Novara ha incassato la sconfitta stagionale soccombendo per 4-2 al termine di una partita molto combattuta e cattiva da parte dei padroni di casa. «Hanno messo subito l'incontro sulla rissa e sullo fisico - è il commento del Gianni Torazzo - Noi non potevamo rischiare nulla in vista della gara di sabato in Champions League e di conseguenze abbiamo cercato di limitare i danni». Questo anche se la partita, nella ripresa, con il risultato sul 4-2 in favore dei locali, si poteva riaprire. Amato (sue le due reti azzurre) ha avuto a disposizione un rigore. L'ha eseguito molto bene facendo sedere il portiere ma il tiro è stato poi respinto dal palo. Così è sfumata l'occasione più favorevole della gara. Era proprio Amato ad aprire le marcature poi pareggiava Chiarello ed al 20' c'era il vantaggio di Sandez. Nella ripresa, Battistella faceva esordire Franco Pellice, appena arrivato dall'Argentina ed il forte difensore in coppia con il connazionale Marcelo Lopez faceva vedere cose interessanti pur si dovrà adattare al gioco praticato in Italia. Alla fine è stato questo il commento «Sono soddisfatto di aver giocato la mia squadra ma dovrò adattarmi al vostro gioco molto più rigoroso negli schemi e nelle posizioni in campo, rispetto a quello ero abituato a fare nel mio paese. Anche il fuso orario mi ha condizionato, mi sento molto stanco ma avrò modo e tempo per riposare. Ho trovato un gioco molto duro, atletico e maschio, preoccupo perchè su questo piano convinto poter reggere bene il confronto».

È stato preso particolarmente di mira dai difensori avversari giovane Marcelo Lopez che sta crescendo molto partita in partita dimostrando di essersi ambientato tipo gioco. Lopez che conosce bene Pellice avendo giocato con lui in Argentina è impegnato a favorire l'inserimento del connazionale col quale divide anche casa. Negli altri anticipi il Prato ha superato 16-0 Valdagno e il Trissino ha pareggiato 4-4 col Modena.

L'attesa degli appassionati è ormai concentrata sull'esordio di sabato sera in Champions League quando alle 21 al Dal Lago ci campioni tedeschi dal Cronamberg. Dirigerà l'incontro Roca Villa di Andora.

Marcelo Lopez, l'argentino sta crescendo molto, sabato esordirà in Champions League

NUOTO

LA MAGLIA AZZURRA E' ARRIVATA GRAZIE AI RISULTATI DELLE GARE ESTIVE

Fiammetta nella nazionale junior

In Spagna a dicembre difende i colori della Novara 1968

NOVARA

I della Novara Nuoto 1968 in evidenza nazionale. Fiammetta Aquila Calabrò ricevuto dalla Federazione Italiana Nuoto lettera di convocazione al Tre Nazioni Giovanili, manifestazione che si svolgerà a Leon, in Spagna, il 14 e il 15 dicembre. Grazie tempi realizzati quest'estate Nazionali Giovanili nei rana, 200 misti misti, Fiammetta Aquila Calabrò è tra le migliori junior in campo nazionale. Il ingresso in nazionale junior ha obiettivo stagionale la qualificazione agli Europei Giovanili. La prestazione ottenuta Fiammetta era già tempo per l'ingresso in degli Eurojunior della passata stagione. In campo locale, da registrare i risultati conseguiti dai ragazzi dell'allenatore Adriano Laguzzi alla seconda edizione del Trofeo Città di Verbania: 5 medaglie d'oro, quattro d'argento, bronzo e 34 record personali. Laguzzi: «I giovanissimi hanno polverizzato i record personali, ben 34 tempi stati abbattuti. Da segnalare le ottime prestazione Marika Poletti, stile 50 dorso, Linda Tosi, 50 dorso, Simone Maruzzo, rana. Hanno tutte la medaglia d'oro». Argento per Martina Giavani, Monica Zanoni, Laura Volpi, Stefano Sechi Andrea Fagnoni. [c. m.]

SPORT FLASH

CALCIO

Cioffi salta il Mantova

Com'era prevedibile, difensore degli azzurri Cioffi, espulso domenica scorsa a Pavia è squalificato per una giornata. Dovrà quindi saltare la partita contro il Mantova. Fra i virgiliani mancherà Giubilato pure lui squalificato. Pesante multa per le due società: Novara e Pavia dovranno pagare 2000 euro ciascuna. Alla segreterie Novara calcio prosegue intanto la prevendita dei biglietti per la gara col Mantova. [r. l.]

Novaresi al Vallelunga

Al rally Vallelunga, in programma sabato domenica all'interno dell'autodromo a Torino, registrerà la presenza concorrenti agguerriti. Tra oltre equipaggi che hanno inviato l'iscrizione figurano i novaresi Franco Uzzeni, al volante della Subaru Impreza WRC, e l'ex campione d'Italia Piero Longhi, che si cimenta alla guida di una Fiat Punto Kit Car. [r. s.]

CALCIO

Gozzzano, slittano i recuperi

E' ancora emergenza per il Gozzano, che dopo il cambio allenatore (Paolo Rosa al posto Ottina) e l'acquisto di Matteo Paladin, non potuto disputare nessuna delle due partite in calendario. Per i recuperi sono state fissate le seguenti date: giovedì dicembre Gozzano-Momo (ore 20,30), mercoledì 11 Fondotoce-Gozzano al comunale Meina (20,30). [s. b.]

INSIEME

Due fratelli di Borgomanero dominano le gare dei ragazzi

Federica e Massimiliano Cerutti hanno 12 e 10 anni. Corrono anche i genitori

E' scattata con la prima prova di Castelletto Ticino la terza edizione del Poker del Cross Novarese, organizzato dall'Equipe Oleggio 2000. Classica campestre che visto al via 160 concorrenti, alcuni giunti anche dall'Ossola, Valsesia e dal Varesotto. Ha vinto un ragazzo di 15 Rachid Elyazzou, marocchino, dell'Atletica Avis Villanova Asti. «Sono Italia da cinque anni - ha - e vivo Villanova dove frequento l'istituto per geometri. Il mio allenatore è Rosario Ruggiero, che è anche il mio presidente». Ruggiero noto nel do podismo: corre da quasi trent'anni e va ancora molto forte se, proprio nella di Castelletto, è riuscito a piazzarsi al quarto posto assoluto Alessandro Bosoni e Marcello Curioni. Secondo è giunto Gilberto Azzeni, sesto l'emergente Piergo Barricalli davanti ad Alessandro Mira d'Ercole e Adriano Tola. Tra le donne, prima di Romagnano davanti varesina Ombretta Ballorini, quindi Monica Sciarabba, Rita Zambon e Rita Magistri. Tra i ragazzi dominio assoluto di due borgomanaresi, Federica Massimiliano Cerutti, di 12 e 10 anni. Due talenti naturali, altretutto allevati tanta cura da genitori, papà Giorgio e mamma Paola, che pure praticano da sempre il podismo. Molte le classifiche di categoria stilate dagli organizzatori per i corridori che parteciperanno anche alle prossime tre corse: il 26 dicembre a Bedisco di Oleggio, il 18 gennaio a Borgoticino e il 15 a Marano Ticino.

Ammazzinverno. Sono stati 269 i partecipanti alla sesta tappa disputatasi sulle colline di Invorio. Percorso a saliscendi, con molta pioggia, fango e prati scivolosi, di cui ha purtroppo fatto le spese Ornella Pagani del G.S. Paruzzaro, che cadendo si è fratturata un braccio. I migliori auguri ad Ornella, consorte di Gianni Gallio, presidente dello stesso G.S. Paruzzaro. La corsa è stata vinta dal super veloce Davide Bacchetta di Oleggio Castello, davanti a Dario Caruso, Roberto Riva, Piergo Barricelli e Stefano Luciani, mentre tra le donne si classificate nell'ordine Glo Cerutti, Monica Barricelli, Alessandra Colautti, Simona Galbiniani e Rita Magistri.

Prossime gare. L'Ammazzinverno propone per domenica 1 dicembre la tappa di Oleggio Castello (km 6 con p alle 9,30) e proseguirà l'8 a Gravellona Toce. In fase di allestimento anche il «Cross dal panatone» in calendario per domenica 8 dicembre a Prato Sesia per l'organizzazione del S. Fulgor.

Un piccolo acquisto un grande regalo

Kirman+Gabbé 200x120 cm circa
~~750 euro~~ 278 euro

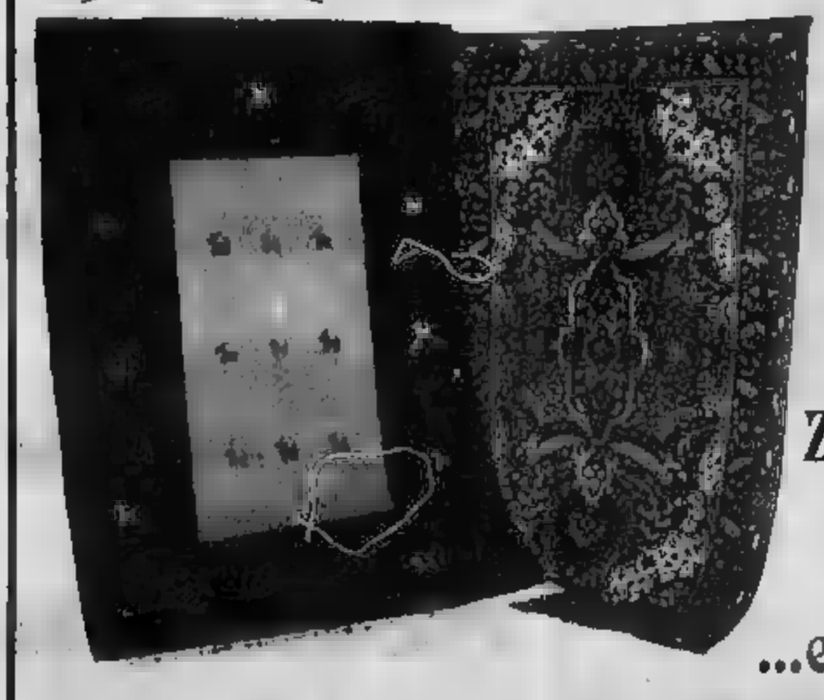

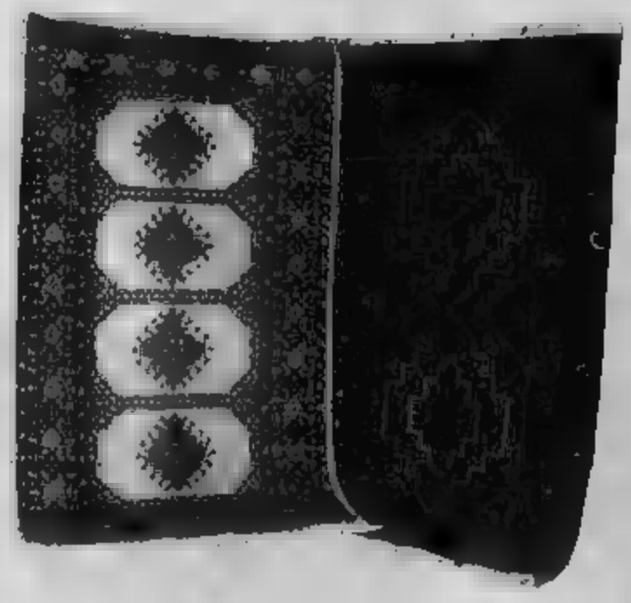

Zakini+Lahor 150x100 cm circa
~~198 euro~~ 98 euro

Lahor+Hamadan 200x120 cm circa
~~450 euro~~ 198 euro

...e tante altre grandi offerte

Regalati un tappeto... ti regaliamo un tappeto

Domenica pomeriggio aperto

Verbania Intra - Via San Vittore 147 (Vicino P.zza Cavour) Tel. 0323.53399

IL PRANZO

Terminata la riunione presso la Fondazione Crt di via XX Settembre 31, Gorbaciov ha raggiunto a piedi il ristorante [redacted] di piazza Solferino incamminandosi [redacted] tutto il suo seguito lungo via Alfieri tra gli sguardi sorpresi dei passanti. Il [redacted] prevedeva risotto alla fonduta, seguito dalla tagliata [redacted] ginepro e da una mousse di castagna molto apprezza[redacted]. [redacted] tutto accompagnato da Nebiolo e Barbaresco

Da sinistra, Mikhail Gorbaciov, Andrea Comba e Fabrizio Palenzona

VISITA A LA STAMPA

In [redacted] Gorbaciov si è presentatato [redacted] redazione [redacted] La Stampa, per cui scrive come opinioni[redacted] dal lontano febbraio del 1992. Anche questa volta l'ex presidente dell'Unione Sovietica, cordiale e rilassato, ha visitato i settori [redacted] giornale e la tipografia chiedendo informazioni sulle pagine [redacted] lavorazione. Con [redacted] il direttore Marcello Sorgi, il vicedirettore Carlo Bastasin e il direttore generale dell'editrice, Gianni Dotta

Un momento della visita di Gorbaciov in redazione

ANCHE CLINTON ADERISCE AL PROGETTO CHE SI PROPONE DI COLMARE I RITARDI DELLA POLITICA

Gorbaciov: «Possiamo governare la globalizzazione»

Il Premio Nobel fonda a Torino il Forum per la Cultura dell'Interdipendenza

[redacted]

Chi ieri mattina [redacted] fosse affacciato sull'ampio [redacted] d'Onore della Fondazione Crt, in via XX Settembre, sarebbe rimasto colpito [redacted] riconoscere [redacted] sagoma stranota di Mikhail Gorbaciov [redacted] da personalità [redacted] mondo economico, finanziario e culturale piemontese. E probabilmente sarebbe rimasto ancora p[redacted] sorpreso nello scoprire [redacted] il Premio Nobel ed [redacted] presidente [redacted] vecchia Unione Sovietica non si era seduto a quel tavolo per [redacted]rare uno dei tanti [redacted]ti che hanno scandito la sua carriera politica ma per rimettersi in gioco ancora una volta con [redacted] progetto ambizioso: definire proposte [redacted] indirizzi [redacted] girare [redacted]rità e agli organismi internazionali per aiutarli a comprendere le dinamiche mondiali. Ma anche «promuovere soluzioni per la libera circolazione di servizi, capitali e beni soprattutto nei paesi sottosviluppati, superando la burocrazia legata [redacted] diplomatiche».

Il «Forum per la Cultura dell'Interdipendenza» - ideato da Gorbaciov ed impostato [redacted] di personalità di alto rilievo (la prima riunione [redacted] prevista a [redacted] Marengo il 7-8 marzo 2003) - potrà dare un importante contributo a comprendere le tumultuose dinamiche della globalizzazione. A patto che [redacted] interlocutori [redacted] riferimento siano disposti a fare tesoro dei suoi consigli, preceduti da uno studio approfondito sulle tensioni vissute da un mondo globalizzato [redacted] più disorientato fra venti di guerra e incertezze economiche.

La premessa - sfumata nei toni [redacted] intatta nella [redacted] - [redacted] «la crisi della politica», l'insoddisfazione per l'attuale «governance» del mondo. Lo ha detto [redacted] tondo lo stesso Gorbaciov, cordiale e sorridente al suo ennesimo appuntamento torinese: «La globalizzazione, abbandonata [redacted] se stessa nel decennio seguito [redacted] della Guerra Fredda, non ha avuto [redacted] ricadute positive». Salvo precisare che [redacted] soggetto n[redacted] intende sostituirsi o indebolire la rete degli organismi internazionali, a partire dalle Nazioni Unite, ma rappresentare una nuo[redacted] freccia al loro arco.

Da qui la sfida del Forum - articolato su un comitato promotore (coinvolto anche il sindaco Sergio Chiamparino) e uno scientifico - incaricati [redacted] lavorare in sincronia sfruttando gli assi a disposizione: da una parte la compete[redacted] degli esperti; dall'altra, l'influenza che il protagonista della «perestrojka» - affiancato nella nuova avventura [redacted] personalità del calibro di Bill Clinton [redacted] dell'ex presidente del Brasile Enrique Cardoso - mantiene nel panorama internazionale.

La giornata di ieri - iniziata alla Fondazione Crt [redacted] terminata dall'ex presidente con [redacted] visita alla redazione de La Stampa, giornale di cui è [redacted] tempo autorevole opinionista - è [redacted] dedicata alla preparazione dell'appuntamento fissato [redacted] complesso monumentale [redacted] Santa Croce a Bosco Marengo. Il che non ha impedito a Gorbaciov - costretto da improvvisi impegni di lavoro a perdersi i capolavori di Tiziano, Caravaggio e Tiepolo alla palazzina [redacted] Caccia di Stupinigi - [redacted] esprimere alcune valutazioni [redacted]

problemi che stanno mandando in fibrillazione le cancellerie: da una soluzione pacifica [redacted] ragionata della crisi irachena [redacted] recrudescenza [redacted] terrorismo.

In occasione della riunione di marzo - ha ricordato Fabrizio Palenzona, presidente della provincia di Alessandria e vicepresiden[redacted] Unicredito - si procederà alla costituzione del Forum, al suo statuto e al confronto iniziale sui temi da affrontare. «La prima area geografica a finire sotto la lente dei comitati potrebbe essere quel[redacted] del Mediterraneo - anticipa Rolando Picchioni, presente nel Consiglio direttivo con Mercedes Bresso, Andrea Comba, Enzo Ghigo, Fabrizio Palenzona e Gianfranco Pittatore -: sviluppo, immigrazione, crisi idrica...». Un monitoraggio a 360 gradi, senza preclusioni ideologiche e religiose.

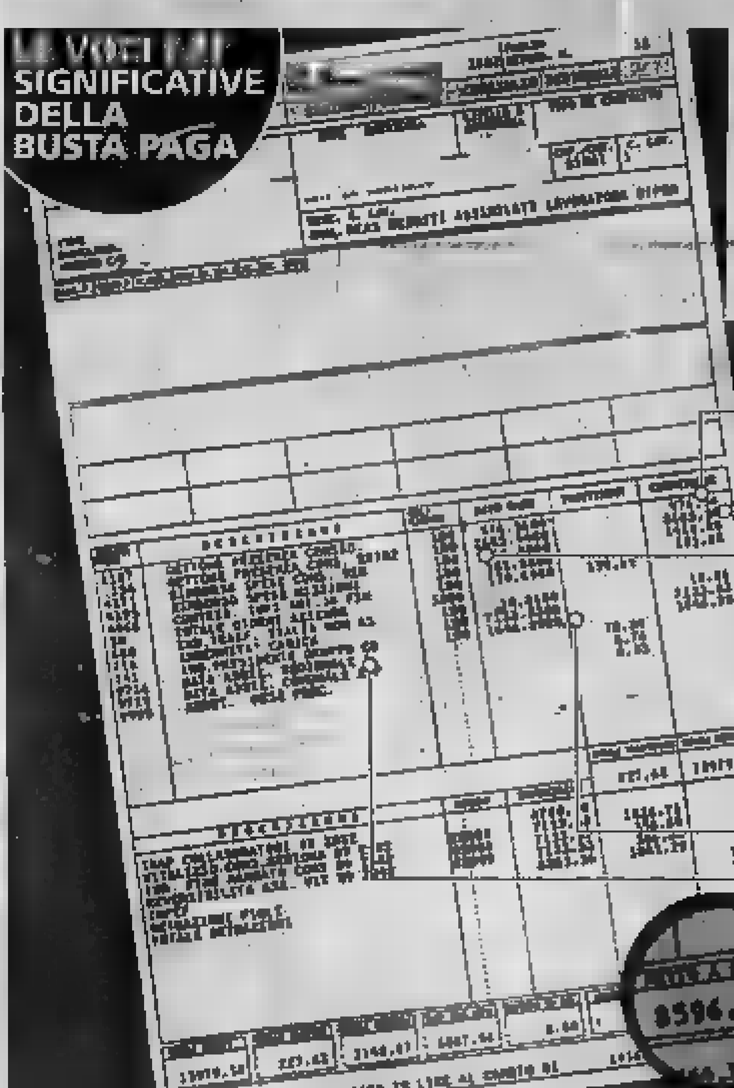

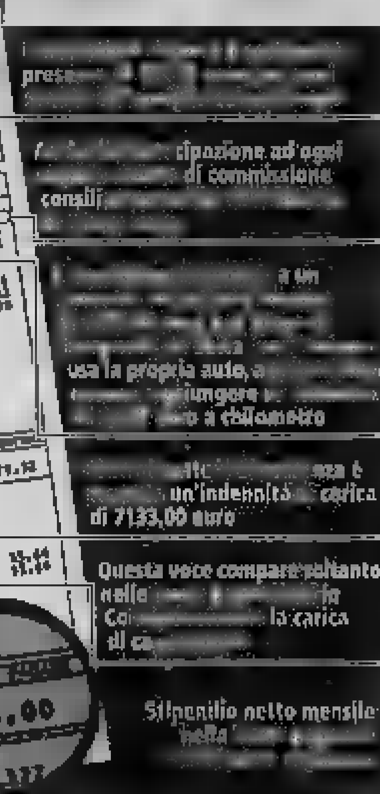

LA MAGGIORANZA: ADEGUIAMO LE INDENNITÀ AI NUOVI COMPITI. L'OPPOSIZIONE: SCELTA INOPPORTUNA

Regione, è scontro sugli stipendi

Le minoranze contro la proposta di aumento ai consiglieri

[redacted] Tropeano

E' continuata anche ieri la battaglia in Consiglio regionale tra la Casa delle Libertà e [redacted] opposizioni sulla proposta [redacted] legge presentata dal centrodestra che assegna all'Ufficio di presidenza il riordino delle indennità di carica (lo stipendio) e lo status [redacted]ei singoli consiglieri regionali e fissa come tetto massi[redacted] dell'aumento o il 100 per cento della paga di un parlamentare (10974,66 [redacted] lordi) o il 110 per cento stabilito dall'Assemblea della Sicilia. Il faccia a faccia proseguirà oggi e domani in sede di Commissione Bilancio convocata ad oltranza [redacted] l'obiettivo [redacted] arrivare ad approvare la proposta di legge prima della seduta del 3 dicembre, quan[redacted] il C[redacted] regional[redacted] sarà chiamato a votare il rinnovo delle cariche istituzionali.

In che [redacted] consiste la proposta di legge presentata da Valerio Cattaneo (Forza Italia), Ennio Galasso (An), Matteo Brigandì (Lega Nord), Antonello Angelari (Ccd), Sergio Deorsola (Cdu) e Domenico Mercurio e Deodato Scanderebech (indipendenti)? Il documento prevede un riordino dello status del consigliere regionale e sottolinea la necessità di adeguare l'indennità attualmente ferma al 65 per cento della somma percepita da un parlamentare. Il motivo? «Le innovazioni istituzionali recenti hanno obiettivamente aumentato le competenze delle assemblee regionali e quindi dei consiglieri».

Queste motivazioni non hanno convinto le opposizioni. I primi a dare battaglia [redacted] stati i consiglieri di Rifondazione Comunista, Mario Contu e Rocco Papandrea, che una settimana fa, in una lettera aperta ai colleghi, sottolineavano «l'inopportunità di procedere vista [redacted] grave situazione [redacted] difficoltà, causata anche dalla crisi della Fiat, che caratterizza la vita quotidiana di migliaia di piemontesi». Poi sono scese in campo anche le altre minoranze. I radicali hanno chiesto di sospendere l'esame dell'atto. Giuliana Manica, capogruppo d[redacted] Ds, si chiede con «quale faccia la maggioranza dichiara urgente l'aumento degli stipendi dei consiglieri mentre nello stesso tempo decide di aumentare di 400 miliardi di vecchie lire le tasse a carico dei piemontesi». Decisamente contrari Chiezzi (Comunisti Italiani), Moriconi (Verdi), Caracciolo (Sdi), Saitta (Margherita). Il riformista Giancarlo Tapparo annuncia: «Devolverò l'aumento al fondo [redacted]rietà del Consiglio regionale». La [redacted] Libertà replica duramente: «Sono atteggiamenti ipocriti», spiega Cattaneo. Aggiunge: «Questa legge punta a normare lo status del consigliere e trasferisce [redacted] potere di decisione all'Ufficio di presidenza. Non [redacted] prevista una lira di aumento e trovo imbarazzante che l'opposizione sia così compatta e dimentichi come l'Ulivo che governa Torino, in [redacted]tz d'agosto abbia aumentato lo stipendio del sindaco e degli assessori». Galasso (An) precisa: «Questa legge fissa solo alcuni criteri generali. Le minoranze usano argomenti pretestuosi, demagogici e ipocriti». E il leghista Matteo Brigandì appoggia la legge nei limiti in cui permette il riassetto doveroso dello status dei consiglieri.

[redacted] commento, invece, dai centristi Antonello Angelari [redacted] Sergio Deorsola.

SAPER [redacted]

Un'opera di grande valore sulla Valle d'Aosta

Simonetta

DALLA Valle d'Aosta una lettrice ci ha [redacted] di [redacted] in possesso di un'opera ormai introvabile: «Si tratta del volume di Aubert Edouard, La Vallée d'Aoste, prima edizio[redacted] Paris 1860, bellissima lega[redacted] in skidertex con ricchi ornamenti in[redacted] al piatto e sul dorso, incisioni nel testo e [redacted] tavole fuori testo in nero e a colori, il tutto da disegni dell'autore. Mi piacerebbe conoscerne il valore». Ricordiamo ai lettori che per oggetti d'arte, libri, orologi ecc. non basta una telefonata (011-6568226, solo il lunedì [redacted] il venerdì, ore 10,30-14,30), [redacted] bisogna inviare [redacted] descrizione accurata e fotografia a colori per posta all'indirizzo de La Stampa, via Marenco 32, 10126 Torino.

Risponde il dottor Pier Luca Monge della Libreria Antiquaria Peyrot: «L'opera La Vallée d'Aoste di Edouard Aubert è stata impressa a Parigi da Payot nel 1860. Il volume, in 4° grande, è composto di XI+280 pagine, 6 tavole f.t. cromolitografiche, una carta, 33 incisioni su acciaio, 68 litografie n.t. L'opera è considerata il più importante documento iconografico della Valle d'Aosta nel suo comples[redacted]. Jules Brocherel nei suoi Récits così scrive: "Agli inizi [redacted] settembre 1851 arrivarono [redacted] Aosta [redacted] dottor Laurent Cerise e il pittore Edouard Aubert. Questo avvenimento fu destinato ad esercitare un'influenza capitale nell'illustrazione della Valle d'Aosta... La prima [redacted] ebbe Edouard Aubert [redacted] ritorno a Parigi fu quella di stampare un album di incisioni che riproducessero le vedute principali ed i monumenti della Valle; [redacted] in seguito alle incessanti esortazioni dei canonici Gal e Carrel, che lo documentarono sui fasti [redacted] storia della valle e grazie alla loro familiari[redacted] con [redacted] carte e i documenti d'archivio, Aubert fu convinto a scrivere un [redacted] esplicativo alla serie di vedute".

«L'autore [redacted] mise quasi otto anni - spiega l'esperto - a portare [redacted] termine quest'opera, il cui progetto iniziale si [redacted] notevolmente ampliato, con frequenti viaggi ad Aosta [redacted] nella Valle [redacted] una fitta corrispondenza con i suoi collaboratori valdostani. [redacted] valore commerciale del volume, se in buono stato di conser[redacted] per una vendita tra privati, è di [redacted] euro».

★ [redacted] una stampa [redacted] veduta di Torino - [redacted] Carla G. di Nichelino - mi è stata donata negli Anni 60 [redacted] mi [redacted] sempre piaciuta. Che ne dicono i vostri esperti?».

Spiega Pier Luca Monge: «Quest'incisione [redacted] rame, le cui misure della sola parte [redacted] sono di 240 per 334 mm (altezza per base, secondo convenzione) rappresenta una veduta di Torino presa dalla Villa della Regina con, in primo piano a sinistra, [redacted] dei Cappuccini. [redacted] la veduta si trova il titolo, ai cui lati vi sono due leggende di nove richiami cadauna. Sotto il [redacted] e le leggende c'è una descrizione della città con alcune notizie storiche. La stampa è [redacted] intorno al 1695 [redacted] di Charles Inselin (firma in basso [redacted] destra), artista [redacted] cui si hanno pochissime notizie, attivo a Parigi a cavallo tra il XVII e il XVIII secolo. Il valore commerciale dell'incisione, [redacted] in buono stato di conservazione e per una vendita tra privati, è di 350 euro».

[redacted] Mariangela dalla provincia di Alessandria [redacted] la foto di due stampe in suo possesso.

Dice l'esperto: «La prima rappresenta Carlo Felice, la seconda [redacted] Maria Cristina. I due ritratti sono litografie incise, eseguite da Gaetano Arghinenti [redacted] disegni [redacted] Carlo Bigotti, impresse a Torino dalla Litografia Festa. Alcuni esemplari si trovano datati rispettivamente 1824 [redacted] 1826. I due sovrani sabaudi sono raffigurati in piedi con gli [redacted] e le pose proprie dei ritratti [redacted]e, escludendo i visi e [redacted] mani eseguiti [redacted] normale tratteggio, la loro figura [redacted] ottenuto [redacted] un complicato intreccio [redacted] ghirigori tracciati senza staccare la penna [redacted] foglio, secondo una tecnica di moda all'epoca detta calligrafia. Il valore commerciale della coppia di stampe, per una vendita tra privati e se in buone conservazione, è di circa 335 euro».

simonetta.conti@lastampa.it

OSTRUZIONISMO [redacted] AULA

In Provincia i consiglieri fanno le ore piccole

[redacted] tirato mattina i membri del Consiglio provinciale, quando [redacted] maggioranza è incappata in un'operazione [redacted] ostruzionismo condotta da An, Forza Italia [redacted] Lega quale anticipo [redacted] quel che potrà accadere nella prossima discussione sul bilancio preventivo 2003. La seduta è durata dalle [redacted] di martedì alle 7 [redacted] ieri: 16 ore. Occasione [redacted] scontro, due variazioni di bilancio: la prima per investimenti su strade, compresa quella della reggia di Venaria, la seconda sull'adesione a Torino-wireless.

La maggioranza è stata costretta a mantenere il numero legale, funzionari e stenotipiste sono usciti molto provati dalla maratona [redacted]. L'opposizione ha [redacted] tutti gli artifici del regolamento per tirare la discussione per ore. C'è stata tensione, con vari battibecchi, ma anche un continuo rifornimento di bevande, panini e pizze per resistere dopo la chiusura, alle 24, [redacted] bar interno. E ieri mattina tutti, o quasi, a dormire.

Il negozio di abbigliamento di corso Racconigi: i banditi hanno legato il titolare con il [illegible] del telefono e rubato jeans per 15 mila [illegible]

Gli agenti di una volante si sono insospettiti dell'andirivieni da una pensione di via San Pio V dove i malviventi stavano piazzando i pantaloni

Anis Jendoubi, 25 anni

Rabeh Benchenat, 26 anni

Abdkader Zaala, 24 anni

L'AGGRESSIONE E' AVVENUTA IN LARGO RACCONIGI MENTRE L'ARRESTO, POCO DOPO, A SAN SALVARIO

Rapina e sequestro in jeanseria

I banditi presi mentre svendevano la merce

Massimo Numa

Una pistola automatica puntata alla tempia, poi l'hanno legato con il cavo del telefono nel retrobottega. E' accaduto martedì pomeriggio in [illegible] negozio d'abbigliamento. Tre «clienti», due uomini e una ragazza [illegible] si fingono clienti. Poi l'arma e il solito rituale. Adesso Stefano Feliconi, titolare di un negozio di abbigliamento in largo Racconigi [illegible], il «Black Out», [illegible] ne vuole andare, vendere tutto e cercare un'altra [illegible] per vivere [illegible] e lavorare: «E' il secondo colpo che subisco [illegible] volgere di pochi mesi. Prima, mi [illegible] svuotato il magazzino, 15 mila euro, tutto con la rapina, il sequestro, la paura e la rabbia. Legato com'ero non mi [illegible] neppure accorto quando se ne [illegible] andati con tutti i soldi che [illegible] in cassa, poco più di 200 euro. Per fortuna, dieci minuti dopo è arrivato [illegible] cliente, vero questa volta, che mi [illegible] liberato. Poi ho chiamato il 113. Adesso basta. Vendo [illegible] me ne vado. Preferirei farne a mano, di questa pubblicità, ma [illegible] aspettavo anche questo».

Il [illegible] lo sguardo perso verso [illegible] gruppo di extracomunitari, fermi al di là della strada. «E' che questo quartiere è cambiato, in peggio. Sembra [illegible] tranquillo, invece. Che se [illegible] lavorare gratis? Che serve ristrutturare il negozio, scegliere [illegible] la merce, [illegible] poi ti portano via tutto?». Ma lei è assicurato? «No, non lo sono. Quasi due li ho visti di [illegible]ggita. Uno indossava un cappotto, l'altro una giacca. Non ho neanche avuto il tempo di reagire. Sarebbe stato inutile».

La porta è chiusa a chiave, la vetrina è curata, con i jeans e i giubotti di marca, la signora dietro il banco è contenta «perchè [illegible] quel [illegible]mento non c'era», ma questa è l'unica nota lieta. [illegible] a quella che [illegible] polizia è riuscita ad arrestare i quattro rapinatori e a restituire a Stefano Feliconi buona parte della refurtiva, cioè jeans Luvi's e Lee per un valore di circa cinquemila euro.

I rapinatori [illegible] Anis Jandoubi, algerino, [illegible] anni; Rabeh Benchenat, 26, algerino e Abdkader Zacia, 24, marocchino, tutti e tre [illegible]landestini. Infine, denunciata a piede libero, Stefania Rizzo, 18 anni, di Nuoro. Mesi fa, ancora minorenne, [illegible] allontanata da casa, adesso la polizia [illegible] ritrovata. Era la «donna» [illegible] dei tre [illegible]. Il compito di fare «la cliente».

Tutto il merito va agli agenti della volante Nizza 2, quella che controlla San Salvario. Davanti alla «Taverna Dantesca», [illegible] San Pio V 1, c'era un cu[illegible] andirivieni. All'interno una specie di mercato, con i tre extracomunitari impegnati a vendere la merce appena rubata al «Black Out».

Il titolare della pensione, Filippo D'Alessandro, [illegible] anni, [illegible] rischia la chiusura. I poliziotti hanno scoperto che le condizioni igieniche del locale erano abbastanza preoccupanti [illegible] così sono scattate le prime [illegible]nzioni amministrative. Tempo fa, in uno dei gironi infernali della «Taverna Dantesca» [illegible] poliziotti avevano scovato sei clandestini [illegible] [illegible] partita le prime denuncie, [illegible] ci sarà la proposta [illegible] di chiusura, firmata dal capo del Polo di Barriera Nizza, il vicequestore Salvatore Sanna. Spiega, affiancato dal vicequestore Jolanda Seri: «Abbiamo cercato di spingere gli agenti delle volanti ad allargare il raggio d'azione, di seguire il territorio con la massima attenzione, senza limitarsi alle emergenze. Così [illegible] stato e ci tengo a sottolinearlo»

L'ASCOM: «SONO LE PROVE GENERALI [illegible] NATALE»

Sei assalti in un giorno negozianti preoccupati

Sei rapine in 24 ore. Presi di mira due supermercati, due farmacie, un'edicola e un negozio d'abbigliamento per bambini. Bottini talvolta miseri, al massimo duemila euro. Ad agire tossicomani, disperati e clandestini. Niente racket: «Sono le prove generali in vista del periodo natalizio - spiegano le associazioni dei commercianti - [illegible] inutile sollecitare più [illegible] gilanza, lo abbiamo già fatto [illegible] lo faremo ancora».

Ma sarebbe anche necessario aumentare le misure interne di prevenzione: videocamere a circuito chiuso, casse blindate [illegible] temporizzate, non lasciare per ore, sino alla chiusura, l'incasso [illegible] «disposizione» dei banditi. In [illegible] incontro avvenuto l'estate [illegible] tra poliziotti [illegible] commercianti, si era parlato proprio [illegible] questo. Nel mirino soprattutto i piccoli supermercati, i più indifesi, soprattutto nell'orario di chiusura. Quasi tutti sono privi delle più elementari misure di sicurezza. Gli [illegible] sono stati rapinati [illegible] Mirafiori e [illegible] via Cimabue 6. Le farmacie tutte e due in San Paolo, a poco tempo di distanza l'una dall'altra (forse è lo stesso bandito), infine il [illegible] a San Secondo e un'edicola in via Nizza.

La rapina avvenuta una settimana fa, in pieno giorno in [illegible] Roma ai danni di una gioielleria [illegible] spinto il presidente [illegible] l'Ascom, Pino De Maria a lanciare un'allarme: «Se questi sono i segnali del primo assalto allo shopping natalizio, sarebbe meglio intervenire subito aumentando i controlli [illegible] forze dell'ordine». (m. nu.)

UN «DECALOGO» DETTAVA I DOVERI DELLE RAGAZZE

La banda del muratore sfruttava le romene

Avevano stabilito un vero e proprio codice comportamentale. Le due ragazze [illegible] che [illegible] stato avviate alla prostituzione avevano regole severe da rispettare, a partire dai compensi per le prestazioni con i clienti, fino ad arrivare alle richieste per usufruire [illegible] eventuali giorni [illegible] riposo. Richieste che d[illegible] essere però motivate, e che venivano [illegible] solo per i periodi [illegible] indisposizione».

Dietro agli incontri occasionali, in auto o in casa, c'era [illegible] piccola organizzazione che sopravviveva grazie ai guadagni delle giovani romene. Cinque persone sono state arrestate nei giorni scorsi dai carabinieri di Ivrea, ma quattro di loro sono già agli arresti domiciliari. In [illegible] [illegible] soltanto Gianni Alasia, il muratore ventottenne [illegible] Ivrea, coordinatore del «giro». La moglie romena, Nicoleta Ciorlaba, 19 anni, era invece l'interprete di cui Alasia si serviva per controllare e impartire gli ordini alle ragazze. «Dovete chiedere almeno [illegible] euro e fare in fretta. Se vi chiedono più tempo o giochi particolari, chiedete anche 50-100 [illegible]. Se lavorate in [illegible] [illegible] dove [illegible] fa poco, [illegible] posto e [illegible] uno più frequentato per il giorno dopo». A procurare i clienti, si avrebbero pensato anche Davide Riconda, 18 anni, barista di Viverone, e Giorgio Pardu, cinquantenne di Ivrea. Vincenzo Sorrentino, 63 anni, pizzaiolo di Settimo Rottaro, [illegible]abbe messo a disposizione un alloggio per gli incontri ospitati inizialmente in casa dell'Alasia, a Caravino] [illegible] [illegible] quali filmati e fotografati dai carabinieri. (g. bra.)

Specchio dei tempi

«Gli interventi di cataratta all'Oftalmico [illegible] passati in un anno [illegible] 332 a 2278» - [illegible] i clienti delle farmacie notturne c'è anche chi non possiede l'auto» - «Il rimorchio sarà rimosso» - «Solita rabbia»

Il Direttore dell'Asl 1 ci scrive:

«In riferimento alla lettera con titolo "Morirò con la nebbia negli occhi?", è opportuno informare il cortese lettore che qualora un paziente, già prenotato per intervento di cataratta, ritenga di [illegible] un rischievole peggioramento visivo può eseguire una visita oculistica urgente presso i nostri ambulatori ove, [illegible] si riscontrasse la necessità, è possibile riprogrammare l'intervento di cataratta in Day Surgery con un'attesa inferiore ai tempi ordinari.

«Riteniamo, comunque, utile sottolineare che i tempi di attesa sono fortemente condizionati dalle preferenze che i cittadini esprimono, nel caso specifico, per il presidio Oftalmico quale Centro di riferimento provinciale per la patologia complessa e unica sede regionale di Pronto soccorso oculistico, pertanto risulta centro di grande attrazione per tutta la patologia dell'occhio, considerate le professionalità presenti.

[illegible] specifico del presidio Oftalmico, [illegible] fronte di un incremento degli interventi di cataratta in Day Surgery, passati dai 332 nell'anno 2000 ai 2278 dell'anno 2001, si è verificato anche un forte incremento delle richieste di prenotazione».

Mario Lombardo

Un lettore ci scrive:

«Ho letto la lettera di quel lettore che si lamentava del fatto che a Torino vi erano solo quattro farmacie che effettuavano il servizio notturno e la successiva risposta data dal presidente dell'Associazione Titolari di Farmacia. Si possono capire la difficoltà che hanno i farmacisti a dare questo tipo di servizio ma penso anche a quelle persone anziane e malate che non sono automunite e che in caso di necessità, di notte, devono fare chilometri per trovare una farmacia aperta. Vorrei poi soffermarmi sul fatto che in ore notturne la visibilità è scarsa e che quindi la città si può attraversare, come dice il dottor Platzer in alcuni minuti, ma spiegatemi come può fare un poveraccio che ha una necessità impellante a metà notte quando i servizi pubblici sono fermi e rifornirsi di medicinali che il più delle volte sono per lui vitali. Spero quindi che si intervenga per risolvere questa situazione che per molti [illegible] di importanza primaria».

Gianni Leone

Il Comandante della polizia municipale ci scrive:

«Martedì la Direzione dell'Istituto Tecnico G. Bodoni segnalava a codesta rubrica l'ingombrante presenza di un rimorchio abbandonato proprio davanti l'istituto. Dopo ricerche approfondite che hanno impegnato gli agenti di zona per lungo tempo, nel rispetto dell'iter procedurale previsto dalla legge, tra pochi giorni sarà definitivamente rimosso il mezzo».

Mauro Famigli

Una lettrice ci scrive:

«Ho letto su *La Stampa* che da gennaio la ZTL verrà estesa e per due giorni alla settimana, indipendentemente dalle condizioni meteorologiche, si viaggerà a targhe alterne comprese le vetture catalitiche. Ho la sventura di lavorare in centro e di abitare a San Mauro, in più devo timbrare il cartellino e prima accompagnare mia figlia all'asilo. Certo avrei potuto scegliere una combinazione migliore, tipo vivere a duecento metri dall'asilo e a cento dal lavoro, ma sono bizzarra, mi piace complicarmi la vita o forse, come molti altri sfigati, non ho scelto un bel niente.

«Sono cioè obbligata ad utilizzare l'auto per spostarmi, anche se sarebbe meglio dire per sopravvivere. Solo un esempio, la scorsa settimana mi si è rotta l'auto e sono tornata a casa in bus, tempo impiegato: un'ora e cinquanta minuti. Pioveva sì, ma a Torino non è raro succeda. Insomma come farò ad arrivare al lavoro? Volando? O forse si dà per [illegible] [illegible] [illegible] vive fuori dalla ZTL, ma ci lavora, debba sopportare sacrifici sempre più assurdi, senza che sia per altro dimostrato che le targhe alterne, ad esempio, portino reali benefici.

«Continuano a essere imposte limitazioni, senza offrire vere e valide alternative. Ho sempre rispettato la ZTL, ho subito il rincaro della [illegible] (e 80 euro al mese davvero tanti), vorrei almeno fossero proposte ai cittadini, che devono usare l'auto, nuove possibilità realmente praticabili. I ripetuti inviti ad usare altre soluzioni, si [illegible] infatti nella vita reale con l'oggettiva e cronica inefficienza dei mezzi pubblici o con progetti tanto strombazzati quanto mai realizzati, [illegible] i parcheggi di interscambio.

«Tutti bravi a proibire insomma, ma non a creare. Oltretutto come si può allargare la ZTL in una città che è già tutta una groviera?».

Lucia Carapellese

specchiodtempi@lastampa.it

AEM
ENERGIA DI TORINO

comunica alla Gentile Clientela che la scadenza per il pagamento delle bollette dell'energia elettrica prevista per il 30 novembre [illegible] posticipata [illegible] 3 dicembre 2002, senza che ciò comporti alcun onere aggiuntivo.

La Direzione

[illegible] ENERGETICA METROPOLITANA TORINO SPA
Via Bertola, 48 10122 Torino - www.aemtorino.it

ROSATI
[illegible] TUTTA LA [illegible] DEL 2002
A [illegible] DI REALIZZO
[illegible] AD [illegible]
CON SCONTI DAL 20% AL 70%

[illegible] ★★★★★ [illegible]

19 pezzi	per 6 persone	€ 130,00	[illegible] 55,00
[illegible] pezzi	per 12 persone	€ 260,00	€ 115,00
41 pezzi	per 12 persone	€ 319,00	€ 159,00
53 pezzi	per 12 persone	€ 329,00	€ 189,00

1000 ARTICOLI DI POSATERIA, COLTELLERIA, CRISTALLERIA
[illegible], DETRAIBILI [illegible] LE [illegible]
[illegible] C.so Francia [illegible] - Torino - Tel. 011.40.32.740

17ª edizione
Giovedì Scienza
[illegible] di Torino
[illegible] di Torino
Regione Piemonte
M.I.U.R.
[illegible]

STASERA
ore 17.45
Mario Di Palma
AL DI LÀ DEL DOLORE
Come spezzare il binomio malattia e sofferenza
Teatro Colosseo Via Madama Cristina, 71 Torino
[illegible]
[illegible]
Info [illegible] 13 La vetrina per Torino [illegible] 75
[illegible] - info@centroscienza.it

Per la pubblicità [illegible] LA STAMPA

PK
publikompass
Filiale di Cuneo
[illegible] Giolitti, [illegible] - 12100 CUNEO - Tel. 0171.609.122 - Fax 0171.468.249

Scelta dall'impresa di Onoranze Funebri
I "CONSIGLI" IN CORSIA: SONO DA DENUNCIA
Giubileo da sempre invita alla trasparenza e alla correttezza
...se gli incaricati delle Imprese funebri vi contattano in ospedale o se il personale ospedaliero... vi indirizza alla scelta di un'impresa... si comportano in modo disonesto e vietato dalla legge.
[illegible] "TUTELA ALLA FAMIGLIA IN LUTTO" [illegible] della Città di Torino
FUNERALE CLASSICO
2 milioni e 500 mila
(€ 1.291)
[illegible]
800.251645
24 ore su 24
GIUBILEO
LA PIU' STIMATA IMPRESA FUNEBRE DEL PIEMONTE
[illegible] 011 [illegible] 33 006 SERVIZIO 24 ore su 24 - Sede centrale: C.so Brunelleschi 10, Torino

PREZZO «TANDEM»: € 0,90, «CRONACHE DI NAPOLI»: «CORRIERE DI CASERTA»: «CORRIERE DI LUCCA»: «IL DOMANI DI BOLOGNA»: «IL CORRIERE DI FIRENZE»: «LA VOCE DI MANTOVA»: «IL CORRIERE MERCANTILE»: «LA GAZZETTA DEL LUNEDÌ»: «IL CORRIERE - ROMA»: (€ 0,90 AL VENERDÌ). «CRONACHE DEL MEZZOGIORNO» NELLE AREE DI DIFFUSIONE INDICATE SUL GIORNALE LOCALE. € 0,90 CON «IL CORRIERE DI ROMAGNA» IN ROMAGNA E A RAVENNA: € 1 «ULTIME NOTIZIE REGGIO»: «LA VOCE NUOVA DI PIACENZA»: € 1,30 A PARMA CON «IL MATTINO» NELLA PROVINCIA DI BOLZANO: € 1,00 + PREZZO DEL QUOTIDIANO ABBINATO FACOLTATIVO CON DASHIN VALLE D'AOSTA: € 0,10 + PREZZO DEL QUOTIDIANO CON IL CD «LEGGENDE DELLA MUSICA» IN PIEMONTE, VALLE D'AOSTA E PROVINCE DI SAVONA E IMPERIA: € 0,10 + PREZZO DEI QUOTIDIANO CON IL CD «2 SECOLI DI CANZONE» IN PIEMONTE, VALLE D'AOSTA E LIGURIA DI PONENTE. CON SPEDIZIONE AL SABATO DELLA TV DVD IN TUTTA ITALIA AL PREZZO COMPLESSIVO DI € 0,00. PREZZO ESTERO: AUSTRIA, BELGIO, FRANCIA, GERMANIA, GRECIA, PORTOGALLO, SPAGNA € 1,50, OLANDA, PAESI SCANDINAVI € 2, SLOVENIA SIT 300, SVIZZERA FRS 2,80, C. TICINO FRS 2,50, UN DISP 1,50, USA $ 0,00

Anteprima Natale.

La Magia degli Sconti.

30% 40% 50%

Dal 28 novembre al 14 dicembre

Ecco alcuni esempi:

Pasta Divella
formati normali g 500
~~€ 0,55~~
€ 0,33
£ 639
al Kg € 0,66
SCONTO 40%

Gnocchi di Patate GS
g 500
~~€ 1,38~~
€ 0,69
1.336
al Kg € 1,38
SCONTO 50%

Pomodorini di Collina GS
g 240
~~€ 0,66~~
€ 0,33
£ 639
al Kg € 1,38
SCONTO 50%

Olio Extra Vergine di Oliva
Frantoio della Fattoria Coricelli L 1
~~€ 5,65~~
€ 3,96
7.668
SCONTO 30%

Succhi di Frutta Yoga gusti assortiti
conf. 3 pz ml 200 cad.
~~1,29~~
€ 0,64
£ 1.239
al L € 1,07
PER I TITOLARI MICA SCONTO 50%

Birra Stella Artois
ml 660
~~1,18~~
€ 0,59
£ 1.142
al L € 0,89
PER I TITOLARI MICA SCONTO 50%

Piselli Novelli Findus
Kg 1
~~€ 3,14~~
€ 2,19
£ 4.240
PER I TITOLARI MICA SCONTO 30%

Latte Granarolo UHT
parzialmente scremato L 1
~~€ 0,99~~
€ 0,59
1.142
SCONTO 40%

Yogurt Magro GS
bianco g 500
~~€ 0,75~~
€ 0,54
1.046
al Kg € 1,08
SCONTO 50%

Carta Igienica GS
conf. 10 rotoli
~~€ 3,19~~
€ 1,59
£ 3.079
PER I TITOLARI MICA SCONTO 50%

Scottex Casa
conf. 4 rotoli
~~€ 2,28~~
€ 1,14
2.207
SCONTO 50%

Detersivo Ava Idro-Solubile
ricarica 24 misurini Kg 2,333
~~€ 6,49~~
€ 3,89
£ 7.532
al Kg € 1,67
SCONTO 40%

Offerte valide nei punti vendita della Lombardia, Emilia Romagna e nelle province di Novara e Vercelli. Gli sconti presenti i prodotti promozionati salvo esaurimento scorte. I prezzi potranno subire variazioni nel caso di eventuali errori tipografici, rilassi o modifiche alle leggi fiscali.

GS

Sa cosa voglio.

SIEMENS A 35

[illegible]
[illegible]
60 ORE

con ricaricabile Vodafone Omnitel con 15 euro* di traffico incluso

€ 99,00

MOTOROLA T191

VIBRACALL
T9
WAP

con ricaricabile Vodafone Omnitel con 15 euro* di traffico incluso

€ 139,00

NOKIA 3510

GPRS
[illegible]
POLIFONICI
[illegible]
[illegible]
IN RUBRICA
PESO 105 G.

con [illegible] Vodafone Omnitel con 15 euro* [illegible] incluso

€ 149,00

MOTOROLA V50

BATTERIA LITIO
VIBRACALL
WAP

[illegible] Vodafone Omnitel con 15 euro* di traffico incluso

€ 169,00

Sony Ericsson T200

GIOCHI
T9 - [illegible]
VIBRACALL
BATTERIA LITIO
TRIBAND

con ricaricabile Vodafone Omnitel con 15 euro* di traffico incluso

€ 179,00

NOKIA 5210

COVER ANTI SPRUZZI E URTI
[illegible] LITIO
GIOCHI
AGENDA
INFRAROSSI

€ 199,00

PANASONIC GD67

DISPLAY COLORE
[illegible]
NUOVI GIOCHI
LOAD [illegible]
BATTERIA LITIO

con ricaricabile Vodafone Omnitel con 15 euro* di traffico incluso

€ 269,00

NOKIA 6510

GPRS
WAP
T9
RADIO FM INC.
[illegible]
[illegible]

con ricaricabile Vodafone Omnitel con 15 euro* di traffico incluso

€ 299,00

NOKIA 8310

GPRS
WAP
T9
IRDA
RADIO FM INC.
VOICE NOTE

con ricaricabile Vodafone Omnitel con 15 euro* di traffico incluso

€ 349,00

MOTOROLA T720

TRIBAND
GPRS 1/4
DISPLAY
A COLORI
DOPPIO DISPLAY
BATTERIA LITIO

con ricaricabile Vodafone Omnitel con 15 euro* di traffico incluso

€ 369,00

PANASONIC GD87 — SHARP GX10

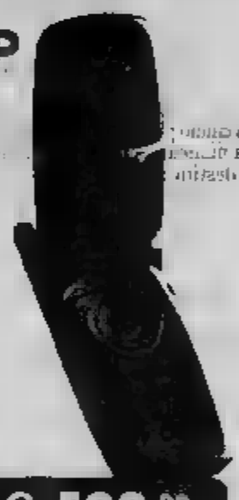

SCHERMO A COLORI
MMS - GIOCHI MULTIMEDIALI
SUONERIE POLIFONICHE
FOTOCAMERA DIGITALE INTEGRATA
NAVIGAZIONE CON MENU AD ICONE COLORATE
... e molto altro ancora
PAGAMENTO RATEALE SENZA INTERESSI

€ 699,00

[illegible]
con 15 euro* di traffico incluso

€ 599,00

vodafone [illegible]

Un mondo di immagini, suoni, colori.

SAMSUNG T100

DOPPIO DISPLAY COLORI TFT 4096
CAVO [illegible]
DOPPIA BATTERIA
AURICOLARE
[illegible] POLIF.

con ricaricabile Vodafone Omnitel con 15 euro* di traffico incluso

€ 429,00

Attiva Christmas Card

nella settimana dal 25 Novembre al 1 Dicembre
potrai [illegible] gratuitamente 100 SMS e 100 MMS
[illegible] giorno fino al 1 Gennaio 2003

NUOVA APERTURA

COSSATO (BI)
Via Mazzini, 12
Tel. 015.9642214

NOKIA 7210

DISPLAY COLORI
BATTERIA [illegible]
T9
TRIBAND
VIBRACALL

con ricaricabile Vodafone Omnitel con 15 euro* di traffico incluso

€ 499,00

omni ONE CANOVA TELEFONIA

BIELLA - Via [illegible], 13 - [illegible]
GAGLIANICO - Strada Trossi, 36 - Tel. 015.2[illegible]
VERCELLI - [illegible] Prandinari, 54 - Tel. [illegible]
TORINO - [illegible] Cristina, 37/E - Tel. 011 [illegible]

OFFERTA VALIDA FINO [illegible] SCORTE

* Tutti gli importi sono IVA inclusa

ELETTROTECNICA
R.B. ERREBI S.N.C.
- ELETTRICI - CANCELLI
- TV C.C. VIDEOALLARMI
- TRADIZIONALI E
AZIENDA CERTIFICATA ISO 9001
MASSERANO

LA STAMPA
35 GIOVEDÌ 28 NOVEMBRE 2002
VERCELLI E VALSESIA
REDAZIONE VIA DUCHESSA JOLANDA 20, TELEFONO 0161 259711, FAX 0161 257009, E-MAIL VERCELLI@LASTAMPA.IT
PUBBLICITA' SALODINI SRL, AGENTE PUBLIKOMPASS S.P.A. VIA G. VERDI 40, TELEFONO 0161 250754; FAX 0161

VC
R.B. ERREBI S.N.C.
- TELEFONIA - RICERCAPERSONE - CONTROLLO ACCESSI
- ALTERNATIVE -
AZIENDA CERTIFICATA ISO 9001
MASSERANO

PADRE, MADRE E FIGLIA SONO DI ROBBIO

Intossicata dal gas una famiglia salvata all'ospedale S. Andrea

rischiato di morire tutti e tre, padre, madre e figlioletta di 6 anni, di Robbio Lomellina, avvelenati nel sonno dal monossido di carbonio che si sprigionava da una caldaia a malfunzionante. I sono salvati grazie ai che abitano il piano di sotto e alle 6 di ieri mattina hanno sentito rumori e dei lamenti. Gianfranco Simioni, anni, è stato privo di conoscenza, mentre la moglie, Daniela Arabasci, 28 anni, era in forte stato confusionale o in preda ad un di , anche la figlioletta della ia, Francesca, 6 anni, incominciava a star male. Il nonno ha chiamato il 118. I tre sono stati portati all'ospedale «Sant'Andrea» e grazie ad straordinario lavoro dell'équipe del Dea diretto dal dottor Giuseppe Cannata sono usciti da una situazione di pericolo si andava facendo sempre più allarmante. Poi sono stati trasferiti in iperbariche a Torino e a Fara Novarese. [r. s.]

IERI L'IMPRENDITORE IN VISITA AL MEGASTORE DI CORSO LIBERTA' PRIMA DI INAUGURARE IL NUOVO PUNTO DI VENDITA NEL CUORE DI TORINO

Luciano Benetton con Mariella Crispini e la «squadra» vercellese del megastore all'ex Upim FOTO GIUSPI

Benetton elogia Vercelli «Città del buon gusto»

Di quando arrivò a Vercelli, venticinque anni fa, Luciano Benetton ricorda i suoi primi negozi: «Piccoli, di quaranta metri quadri, con pochi articoli». Poi sorride, ammiccando: «E vendevamo bene». Ora, venticinque anni dopo, in mercoledì mattino di pioggia che frena l'andirivieni in centro storico, l'imprenditore marchio più amato dai giovani entra nel megastore di corso Libertà. Tre piani, tanto bianco, i colori sua collezioni a calamitare l'attenzione: «Questo negozio potrebbe andare bene anche a Parigi», facendo lo sguardo. Finora, confessa, del megastore fa fatto rinascere l'edificio dell'ex Upim aveva visto solo le fotografie, ma il risultato - è percepisce - lo soddisfa.

Ad accogliere Luciano Benetton, insuale pedone sulla «Ztl» di corso Libertà, c'è Mariella Crispini: oggi dirige megastore, ma fu la prima a portare città il marchio «United colors» e negli Anni Ottanta l'ha rappresentato nel mondo. E' per Mariella (il suo nome, una garanzia») il primo saluto piemontese dell'imprenditore, che dividerà la sua giornata tra Vercelli e Torino, dove pomeriggio, in via a, inaugurerà un nuovo punto di vendita.

Ai vercellesi, il presidente Gruppo Benetton regala la palma del bon ton: «E' una città che ha sempre avuto gusto. Era giusta, da parte nostra, un'offerta di altrettanto buon gusto». E il megastore? «In un grande negozio la gente è più libera, può entrare per guardare. Oggi sono queste le dimensioni da offrire». Poi, con tutta la squadra vercellese delle ragazze Benetton, comincia visitare i tre piani di esposizione. prima di aver firmato, un po' a sorpresa, l'autografo a due compratori intraprendenti. [r. m.]

PRESENTATO DALLA SOGIN IL PROGRAMMA DI TRASFERIMENTO IN INGHILTERRA DEL COMBUSTIBILE IRRAGGIATO DELLA EX FERMI

Prove tecniche di trasporto nucleare

Ventisei viaggi, per ciascuno si spenderà un miliardo
Ogni contenitore di sicurezza usato ne costa cinque

Walter Canuzati
SALUGGIA

Con una serie di viaggi, iniziando dai primi del prossimo febbraio, si trasferiranno nel laboratorio di Sellafield, in Inghilterra, per il riprocessamento, 259 elementi di combustibile nucleare irraggiato, pari a 53,5 tonnellate di biossido di uranio, provenienti dalla ex centrale elettronucleare del Garigliano e da quindicina di anni depositati nella piscina dell'ex reattore nucleare «Avogadro» di «Fiat Avio», nel Polo tecnologico di Saluggia.

Il progetto è curato dalla «Sogin», la società per la gestione degli impianti nucleari proprietaria delle centrali disattivate e di tutto il materiale irraggiato. I dettagli dell'operazione e delle relative misure di sicurezza attive e passive sono state spiegate ieri dal responsabile Sogin della sicurezza Angelo Papa e direttore della «Fermi», Marco De Lucchese.

Lo speciale trasporto consiste in un pianale a rimorchio dotato di sofisticati congegni di sicurezza ed appositamente realizzato dalla di milanese Cometto. Ciascun contenitore, nel cui interno verranno stipati venti degli elementi da riprocessare, sarà collocato con cautela sul pianale; poi dopo una verifica sulla tenuta di tre pi che troverà sul percorso, alla velocità massima mai superabile di chilometri all'ora raggiungerà a Vercelli Il Magazzino dei Trafori dove verrà trasbordato su un pianale ferroviario che lo trasporterà via prima a Modane e poi a Dunquerque. Al materiale nucleare infatti è ini- nei tunnel della Manica.

A Dunquerque nuovo trasbordo su un traghetto per superare lo di mare; sbarco a Barrow e, nuovamente via terra, alla vicina Sellafield.

Ciascun contenitore costa circa 5 miliardi di lire, e 26 ne costerà tutta l'operazione di trasporto. Il dottor Papa è soffermato, ieri, ad illustrare le caratteristiche di sicurezza dei contenitori che, oltre camicia esterna di acciaio speciale, sono attrezzati ai due la degli «assorbitori urto», cui tocca deformarsi attutire le conseguenze di eventuali impatti di qualsiasi tipo.

A questi criteri di sicurezza passiva eggiungere quella attiva. «Ma a questa - sottolineato Papa - dovrà provvedere lo Stato e garantire intervento e scorta della polizia».

Tuttavia questo prelievo non svuoterà la piscina reattore Avogadro: vi anno altri elementi provenienti dal Garigliano, ma per questi si prevede diversa. Saranno stoccati a secco, momento che le nuove tecnologie disponibili rendono questa soluzione più vantaggiosa.

Sullo sfondo uno dei camion che porterà il combustibile a Vercelli per essere caricato sui treni FOTO GIUSPI

Le «piscine» di Saluggia e Trino

Restano ancora gli elementi di uranio in attesa del sito nazionale per le scorie

SALUGGIA

La piscina reattore Avogadro, nel Polo tecnologico di Saluggia, non resterà ancora vuota: continueranno ad ospitati elementi irraggiati provenienti dalla ex centrale Garigliano che dalla «Fermi» di Trino. Complessivamente, detratti i 259 elementi in partenza per l'Inghilterra, ne resteranno altri 112, dei quali 49 (pari a 15,1 tonnellate di biossido di uranio) di provenienza se; e 63 (12,9 tonnellate di biossido di uranio) provenienti dal Garigliano.

La piscina della ex «Enrico Fermi» di Trino custodisce, sin dalla sua disattivazione, 47 elementi, pari a 14,5 tonnellate di biossido di uranio, che da lì non sono mai mossi. Per tutti, compresi quelli di ritorno da Sellafield dopo il riprocessamento, la destinazione sarà il deposito nazionale che non ancora stato localizzato.

A margine della conferenza stampa di ieri, l'ingegnere Marco De Lucchese ha chiarito in che cosa consiste la famosa «briglia» grazie alla quale la «Fermi» si assicurava rifornimenti idrici costanti Po; e ha dimost che due all'invaso il ruolo non è stato tanto nefasto come molti sostengono. [w. ca.]

PESANTE CONDANNA PER UN LAVAMACCHINE

Abusi sulle figlie 12 anni di carcere

Roberta
VERCELLI

anni, con rito abbreviato. La pena più alta finora ad un padre-padrone. Secondo l'accusa, ha abusato delle tre figlie (una di pochi mesi) della moglie, dietro la porta di casa all'apparenza normale. ha avrebbe fatto per anni, la , che è oligofrenica, costretta ad intervenire ai giochi erotici, non si decideva a raccontare e a proteggere le bambine: ora ha patteggiato, per il silenzio, una pena di un anno e otto mesi.

La storia rievocata dolorosa nell'ufficio giudice Stefano Tarantola è in parte una storia nota: il protagonista imputato) è un lavamacchine di origine francese, di 35 anni, già processato l'anno scorso per gli stessi reati. Allora la condanna fu più «mite»: cinque anni e quattro mesi, sempre con rito abbreviato prevede la riduzione di un terzo della venivano contestato violenze sulle bambino, di quattro e sei anni, e sulla moglie, compiute dal '97 fino al febbraio del Duemila. In appello, la pena fu ridotta a quattro e otto mesi; perizia dichiarò la seminfermità del manovale.

Un mesi dopo, mentre il lavamacchine carcere a Biella, procura Vercelli (il sostituto Antonio Sangermano) e Ufficio minori della Questura trovarono altri elementi d'accusa: le violenze sulle tre bambine, episodi di sodomia che sulle piccole avrebbero lasciato segni irreversibili, sulla piccina appena nata e sulla mamma, sarebbero proseguiti sino al giugno del Duemila. Testimone principale donna, ma anche le due bimbe più grandi sentite l'anno un'audizione protetta.

> L'uomo già processato per gli stessi reati
> Ora è accusato anche di violenza sulla bimba di 6 mesi
> La difesa: ricorreremo

Da qui il nuovo processo, sempre con rito abbreviato, e una nuova perizia, che questa volta il lavamacchine, che nega tutte le accuse, capace di intendere e volere. Al giudice, il pm Sangermano propone una pena 8 anni e 6 mesi; la sentenza è però ancora più dura. La difesa (l'avvocato Gianni Croce) non l'accetta e annuncia il ricorso: non ammette pareri tanto diversi periti, a pochi mesi di distanza l'uno dall'altro, chiede certezza sui tempi in cui sono stati commessi i reati per evitare che il lavamacchine la pena due volte.

Organizzazione
MAGIC ART
di Portis Rodolfo Marco
MANIFESTAZIONI E SPETTACOLI
Ci occupiamo
Organizzazione Eventi e Manifestazioni
Organizzazione Concerti (con artisti famosi)
Gruppi musicali
Artisti e Ospiti Vip
Matrimoni, Celebrazioni, Compleanni
Hostess e Promoter
Spettacoli di diverso genere
Animatori Turistici
I migliori DJ
Foto e Video e Servizi Fotografici
Creazioni Pubblicitarie
Cover Band
Feste a Tema e Party
SERIETA' E PROFESSIONALITA'
MAGIC ART - VIA LAVINO, 57 - COSSATO (BI) - Tel. 347.4313071
E-mail: magicart06@hotmail.com

MOTTALCIATA (BI)
TEL. E FAX
0161.857667
Ristorante Hotel
Mompolino
Ripetiamo successo del menu
AUTUNNO GASTRONOMICO
alla fine febbraio (tutti i giorni!)
GASTRONOMICO
Buffet classico di antipasti alla piemontese (circa 15 caldi e freddi)
Paniscia alla vercellese e Strozzapreti gamberi zucchine
Reale di vitello salsa alle nocciole
oppure Filetto di pesce persico dorato
Dolce della
Caffè digestivo - Vino e bianco
€ 30
(tutto compreso)
I mercoledì sera: CARRELLO ARROSTI MISTI CON VERDURE
I giovedì sera: CARRELLO BOLLITI MISTI ALLA PIEMONTESE CON VERDURE
PRENOTAZIONI IL PRANZO DI NATALE E IL CENONE DI CAPODANNO
E BANCHETTI PER CERIMONIE LUNEDI'

BIELLA - CENTRO - BORSE
Borse - Borsette - Cinture - Portafogli - Cartelle - Zainetti - Valige
DELSEY
ZIPPO
SWISS JEANS
RONCATO
LANCETTI
DIESEL
CK
CERRUTI 1881
UNITED COLORS OF BENETTON
SISLEY
LORELLA PAGANO
pierre cardin
GFF FERRE
Sullo svincolo della Tangenziale
Via Milano - Biella/Chiavazza - Tel. 015-2522734

SOLE
VARIABILE
NUVOLOSO
NEBBIA
PIOGGIA DEBOLE
MODERATA
INTENSA
NEVE
TEMPORALI
VENTO DEBOLE
MODERATO
FORTE
MARE CALMO
POCO MOSSO
MOSSO
AGITATO

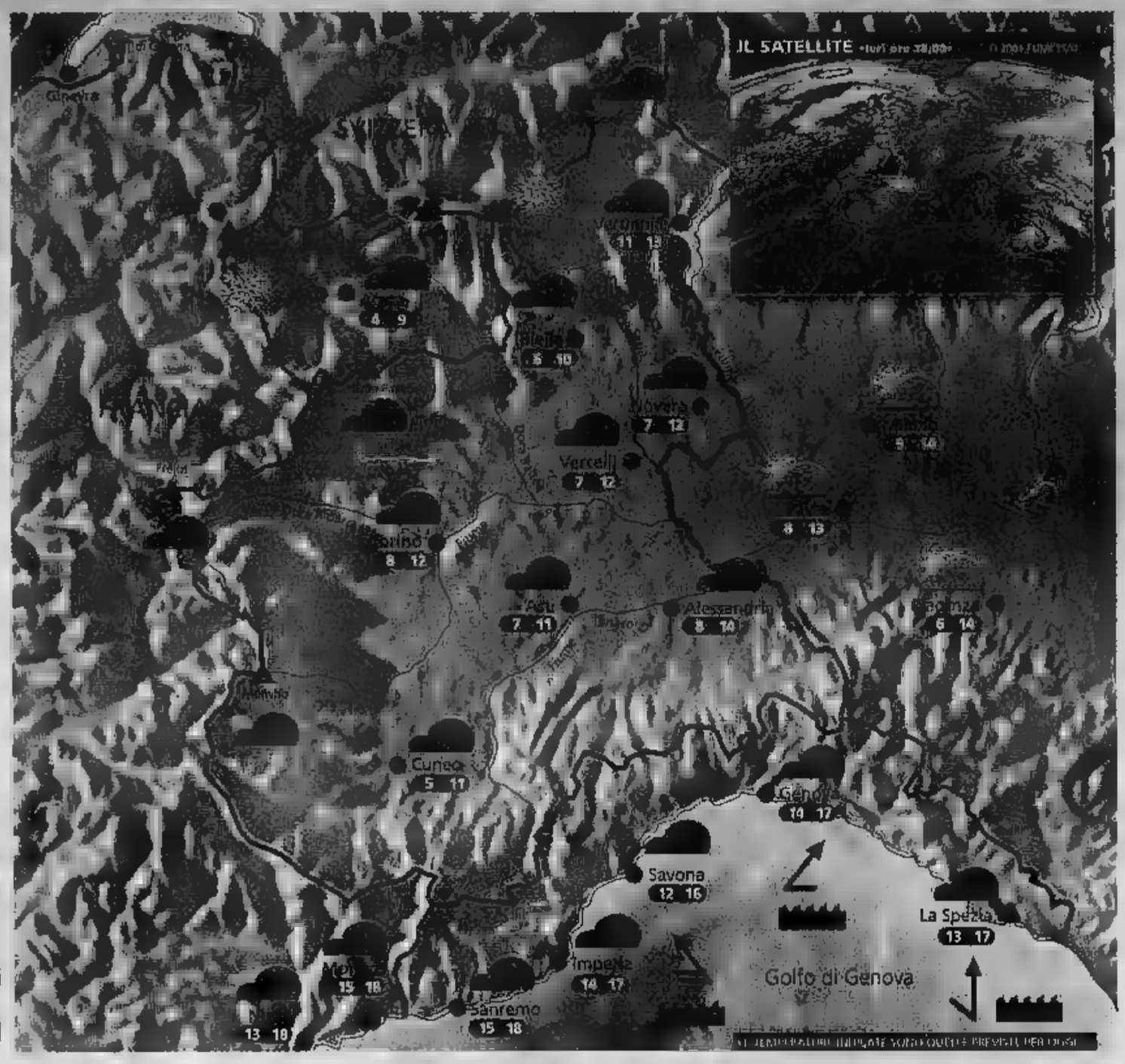

Situazione

Ieri il maltempo sulle regioni si è attenuato; la pressione è temporaneamente aumentata ma i nostri guai non sono finiti: Ovest è infatti in arrivo una nuova veloce perturbazione che determinerà tempo perturbato dalla serata odierna sino alla mattinata di domani. In seguito prevarrà una generale variabilità

Previsioni

Al mattino ancora sereno in montagna, parzialmente nuvoloso in pianura e lungo il ligure. Possibili banchi di nebbia sul Piemonte. Con il passare delle ore nubi andranno rapidamente intensificandosi e nel pomeriggio si registrerà una copertura compatta con rischio di qualche pioggia sulla Liguria. Primo sera i fenomeni dovrebbero fare la loro comparsa anche sulle altre Limite delle nevicate m. Temperatura in lieve flessione. Venti deboli, moderati in quota e sulla Liguria. Venerdì mattina ancora pioggia, in seguito schiarite.

ZOOM

I difetti del turismo alpino invernale

Sembra che la montagna così com'è: selvaggia, affascinante, misteriosa, non attiri più; bisogna «drogarla» per renderla più invitante. Ecco allora gli impianti di innevamento artificiale. Si lavora sodo da novembre, se il tempo aiuta, per preparare le piste. La lo ana invernale è sempre più tecnologica, si fanno metropolitana per portarti direttamente sulla pista e sfoggiare la super tuta multicolore, la fascia firmata e gli occhialini aerodinamici. C'è poi la smania di organizzare la giornata del turista in modo ossessivo: si parte con la sciata classica, poi c'è la g , la randonnée, seguita dal corso di snowb il brindisi con il vin brulé, fiaccolate, lo shopping, la discoteca. Insomma c'è sempre la voglia di vedere una montagna per i giovani, quei giovani, non tutti per la verità, che se l'offerta è insufficiente, se nel paese non c'è vita, vanno altrove, preferiscono le mete alide e così in montagna si ritrovano gli anziani. Del resto, come dar torto agli operatori turistici? La montagna però andrebbe amata non per le svariate attività che vi si possono svolgere ma per la sua unicità. Ricreare ambienti cittadini in quota significa assassinarla, amiamo dunque giusto equilibrio e uno sviluppo sostenibile.

di meteolive.

ANCONA	10 16	REGGIO CALABRIA	14 18
BARI	11 18	ROMA	10 20
BOLOGNA	8 16	VENEZIA	10 16
CAGLIARI	14 19	BARCELLONA	10 18
CATANIA	10 19	BRUXELLES	7 9
CATANZARO	12 16	FRANCOFORTE	5 10
FIRENZE	6 18	GINEVRA	6 10
OLBIA	13 18	LONDRA	10 12
PALERMO	14 20	MONACO DI BAVIERA	4 10
PERUGIA	6 17	PARIGI	4 9
POTENZA	7 15	ZURIGO	5 10

OGGI

IL SOLE: sorge alle ore 7 e 44 minuti; culmina alle ore 12 e 17 minuti, tramonta alle ore 16 e minuti

LA LUNA: si leva alle ore 0 e 8 minuti; cala alle ore e 2 minuti

IDROCENTRO
www.idrocentro.com

CON L'APERTURA DELLA NUOVA IPERCOOP SI VA VERSO IL TETTO DEI 35 GIORNI FESTIVI [redacted] ATTIVITA' ALL'ANNO

«Troppe domeniche lavorative»

Nei market di Borgosesia: protestano i sindacati

[redacted]

A Borgosesia si lavora troppo. Non nelle fabbriche ma nei grandi magazzini, in particolare al Gs (70 dipendenti) del Rondò e [redacted] nuovissimo Ipercoop (149) appena aperto all'interno del complesso Rado. [redacted] affermarlo è la Camera del lavoro valsesiana. Secondo la Cgil infatti, sono troppe 35 domeniche all'anno. «Ma quali politiche della famiglia - sbotta Vittorio Gamba - se poi siamo costretti a lavorare [redacted] le festività».

A contestare questa scelta secondo [redacted] sindacato è [redacted] buona parte dei dipendenti, [redacted] in prevalenza [redacted]e. [redacted] problema [redacted] teoria riguarda tutti i supermarket cittadini - aggiun[redacted] Gamba, segretario Filcams - perché e[redacted] c'è la possibilità offerta [redacted] Comune [redacted] commercianti [redacted] tenere aperto 35 domeniche all'anno. Va rilevato che solo pochi Comuni in Italia, e tutti altamente turistici, hanno adottato questa disposizione: una possibilità così estesa è stata accordata forse solo a importanti località turistiche mentre nemmeno a Torino, Milano o Novara [redacted] prevista». [redacted] sfruttare questa possibilità [redacted]no per il momento però soltanto Gs e Ipercoop. La normativa è in [redacted] da tempo ma la questione è venuta a galla di recente con l'apertura del nuovo centro [redacted]merciale di via XXV Aprile [redacted] avrebbe determinato «una sorta di corsa tra i grandi punti vendi[redacted] a chi tiene aperto di più». «Le direzioni dei sue supermercati - afferma ancora Gamba - motivano la scelta [redacted] questione di marketing: è [redacted] cioè che [redacted] un centro tiene aperto ogni domenica, l'altro [redacted] adegua». Ma dove sta il problema per i dipendenti? «Alla fine le lavoratrici hanno poche possibilità di scelta - prosegue Gamba -. Se infatti nei contratti precedenti le domeniche erano facoltative, per le nuove assunzioni il lavoro domenicale [redacted] previsto [redacted] ordinario. Si crea quindi disparità tra chi era già assunto e i "nuovi"». Difficile, secondo [redacted] Cgil, anche prevedere una sorta di turnazione tra tutto il personale in forza perché «significherebbe avere almeno il doppio delle persone disponibili».

La nuova Ipercoop inaugurata qualche giorno fa a Borgosesia (FOTO HELMAR REOLON)

Protesta Barbara Bellan, delegata della Cgil [redacted] Gs: «Ci [redacted] dipendenti come me, con il vecchio contratto, [redacted] possono scegliere [redacted] lavorare o [redacted] domenica, [redacted] molte [redacted] devono lasciare a casa figli [redacted] marito». «Questo sistema ruba tempo alla famiglia e le domeniche impegnate [redacted] troppe - fa eco Antonella Zuccolo, altra delegata Cgil -. Chiediamo che diminuiscano le festività lavorative». E della stessa idea [redacted] Franca Marchiorri, delegata all'Ipercoop, [redacted] si unisce al coro di proteste. «E' una questione di qualità della vita - conclude Gamba - e poi c'è anche il problema relativo ai negozi cittadini, che [redacted] possono permettersi l'apertura di 35 domeniche all'anno e che quindi soffriranno ancora di più la concorrenza dei mega centri commerciali». [i. fo.]

PREVISTI DUE INCONTRI

Mera [redacted] nuovi fondi [redacted] ripartire

SCOPELLO. Dopo l'ok degli enti sullo statuto [redacted] dovrà regolare la società che ristrutturerà Mera, prosegue il lavoro dei privati che stanno raccogliendo fondi per finanziare l'apertura invernale (servono centomila [redacted] da girare ala Egimont) e per poi [redacted] nella Spa con una quota del quindici per cento (almeno 500 mila euro). Oggi alle 14,30 è [redacted] programma una riunione all'albergo Rosetta di Scopello convocata dall'Ascom. Nell'occasio[redacted] Leo Mariano, che si [redacted] assunto il ruolo di capofila, il sindaco Giorgio Novarina e alcuni tecnici parleranno a commercianti e artigiani per spiegare in che modo [redacted] possibile aderire, quali sono le cifre richi[redacted] e quali invece i progetti e i programmi.

Un altro [redacted] è previsto per [redacted] convocarlo in questo caso è stata la Pro loco di Mera, che ha il compito [redacted] riunire tutti i proprietari di immobili dell'Alpe. In questo caso la riunione [redacted] terrà all'hotel Concord di Arona con inizio alle 16,30. [redacted] convegno sarà coordinato da Lele Paltrinieri, presidente della Pro loco, e [redacted] lui [redacted] saranno il sindaco Giorgio Novarina, [redacted] responsabile del progetto Mera per la Camera di commercio Luciano Ferro e l'avvocato Domenico Ginex. Sarà illustrata pure una convenzio[redacted] con la Banca popolare di Novara per ottenere finanziamenti agevolati per la sottoscrizione di quote della nuova società. [i. fo.]

NOTIZIE FLASH

VERCELLI

Premi agli studenti «super» dell'ultima maturità

Domani pomeriggio, alle 15,30, nella [redacted] dell'Unione industriale, la Cassa [redacted] Risparmio di Alessandria premierà con altrettante borse di studio da 250 [redacted] gli oltre [redacted] studenti della provincia che hanno superato l'esame di Stato [redacted] il massimo dei voti. In più, l'istituto «Lagrangia», che ha [redacted] la maggior percentuale di promossi con [redacted] centesimi, riceverà 2500 euro dall'istituto di credito cittadino per incentivare le proprie iniziative didattiche e culturali. [d. b.]

[redacted]

Nuovo vice comandante alla Polizia stradale

Ha preso servizio nella caserma di via [redacted] il nuovo vice comandante provinciale della polizia stradale: è il dottor Franco Fabbri, che ha già preso possesso dell'incarico [redacted] al quale si augura buon lavoro. [w. ca.]

ROVASENDA

Convegno di An sulla riforma fiscale

Si parlerà della riforma fiscale domani sera a Rovasenda in[redacted] del convegno organizzato da Alleanza nazionale nella sala riunioni [redacted] castello. Dopo i saluti di Renzo Masoero, Alberto Cortopassi e Giorgio Semplice [redacted] prevista l'introduzione dell'onorevole Sandro Delmastro. Le relazioni tecniche saranno [redacted] dei parlamentari Maurizio Leo e Roberto Salerno e sono previsti interventi di Marcello Camozzi, presidente dell'ordine provinciale dei commercialisti, [redacted] Piero Cavozzale, presidente dell'ordine dei ragionieri. [i. fo.]

VERCELLI

Domenica il Concerto [redacted] per l'Anffas

«Musicando insieme», la quarta edizione del Concerto di Natale dei giovani [redacted] della Vallotti per l'Anffas, è in programma domenica, alle 15,30, alla Comunità «Muni Prestinari» di strada per Torino 81. Il concerto è organizzato in collaborazione [redacted] il circolo dei sardi «Sa rundine». [d. b.]

GATTINARA

L'asta per la «battaglia dell'acqua» [redacted] Carnevale

E' in programma domani [redacted] l'asta per assegnare alle tabine il diritto di organizzare i [redacted] maschere ufficiali in vista del prossimo carnevale. I gruppi che [redacted] aggiudicheranno l'appalto potranno anche allestire i carri per la battaglia dell'acqua. L'appuntamento è alle 21 al Globe Trotter, locale che si trova [redacted] fronte alla stazione ferroviaria. [i. fo.]

VERCELLI

Oggi alle 18 Santarella presenta il suo libro

Alle 18 di oggi, all'Unione industriale, Michele Santarella presenta il libro «Antiche osterie & dintorni», ricavato da scritti di Francesco Leale e illustrato con belle immagini d'epoca. Introdurrà il giornalista Enrico De Maria. [d. b.]

IL GUP AGGIORNA L'UDIENZA PRELIMINARE [redacted] CONFRONTI DEL CUSTODE

Respinto [redacted] Pronto soccorso morì d'infarto: altre perizie

VERCELLI

Il [redacted] Stefano Tarantola ha disposto «un'integrazione documentale a livello probatorio» al termine dell'udienza preliminare per la morte del sessantunenne Pasquale Sicuriello, di Tronzano: il pm. Lorenzo Dellipriscoli, aveva chiesto il rinvio a giudizio del custode dell'ospedale di Santhià che, quella notte, non fece entrare al Pronto soccorso la macchina con [redacted] figlio [redacted] il genero [redacted] Sicuriello, colpito [redacted] infarto. L'uomo poi morì durante il tragitto verso l'ospedale di Vercelli. Il gup vuole accertare [redacted] al [redacted] delle responsabilità (tutta da provare) del custode, ve [redacted] siano altre a livello organizzativo: il custode, M. M., di Vercelli, [redacted] un dipendente della Cooperativa che aveva preso in appalto il servizio di portineria. [redacted] dottor Tarantola ha chiesto [redacted] acquisire tutta la documentazione relativa all'appalto del servizio tra l'Asl e la Coop «Il [redacted], per capire quali fossero i compiti affidati [redacted] Coop. Per [redacted] prossima udienza, aggiornata [redacted] 17 gennaio 2003, [redacted] gup ha chiesto la convocazione dell'allora direttore generale del[redacted] 11 Mario Lombardo, [redacted] responsabile medico del Pronto soccorso del «San Salvatore» e dei medici presenti quella [redacted]. Inoltre, [redacted] stata affidata al dottor Gian[redacted] Zulian di Novara una perizia [redacted] possa accertare se, [redacted] un intervento tempestivo a Santhià, Pasquale Sicuriello si sarebbe salvato. Soddisfatti della decisione del gup sia i legali di parte [redacted] della famiglia Sicuriello, Carlo Ol[redacted] di Vercelli e Giovanni Carecchio di Santhià, sia il difensore di M. M., l'avvocato Bruno [redacted] Vercelli. Pasquale Sicuriello, ex dipendente della «Pirelli» di Livorno Ferraris, morì la notte del 31 maggio 2000, in circostanze drammatiche. Colpito da un dolore lancinante, si svegliò di soprassalto nella [redacted] casa di Tronzano e disse alla moglie di chiamare subito [redacted] figlia perché [redacted] sentiva morire». La donna avvisò [redacted] figlia e accorse subito il genero, Pasquale Iuspa. Quest'ultimo caricò il suocero sulla [redacted] auto e [redacted] diresse verso l'ospedale più vicino: quello [redacted] Santhià. Lì trovò ad attenderlo anche un altro figlio di Sicuriello, Angelo, che abitava a Santhià.

Pasquale Sicuriello aveva 61 anni

Al Pronto [redacted] Salvatore», nessuno gli aprì. Una voce al citofono disse: «Qui [redacted] tutto chiuso, chiamate il 118 o andate a Vercelli». In realtà, secondo l'accusa, in quel momento all'ospedale erano presenti alcuni medici e c'era pure un'ambulanza medicalizzata. [a. d. m.]

VERCELLI, E' SALVO

Anziano si butta dal ponte sul Cervetto

[redacted] Un pensionato ver[redacted] di 68 anni ha cercato [redacted] togliersi la vita, nel primo pomeriggio di ieri, buttandosi dal ponte sul torrente Cervetto, in corso Mattetti. E' però prevalso l'istinto di conservazione: non [redacted] finito in acqua, è stato [redacted] stesso pensionato [redacted] raggiungere a nuoto [redacted] riva e [redacted] mettersi in salvo. Ora è ricoverato all'ospedale Sant'Andrea: le sue condizioni non appaiono gravi, [redacted] i medici lo tengono comunque [redacted].

I movimenti del pensionato sul ponte, intento ad appoggiare l'ombrello e [redacted] togliersi il soprabito, [redacted] stati notati [redacted] alcuni passanti che [redacted] giro [redacted] pochi istanti l'hanno visto gettarsi in acqua ed hanno dato l'allarme. I primi ad [redacted] i vigili urbani: u[redacted] pattuglia stava rilevando [redacted] incidente nella zona ed è arrivata in pochi istanti. L'anziano, che si era buttato poco lontano dalla sponde [redacted] torrente, aveva già però raggiunto la riva, dove [redacted] stato soccorso e trasportato in ospedale dal «118». [r. v.]

[redacted]
Giovedì, Venerdì,
Sabato e Domenica

Spettacoli erotici con le stupende Angelica, Morena [redacted] Stella

e super spettacolo porno con REBECCA

SANDIGLIANO (BIELLA)
Statale Biella-Santhià

Tel. 339.4440961

A VERCELLI, CON IL QUARTETTO ARKE', UN COLLAGE TRATTO DAI PIU' CELEBRI MUSICAL AMERICANI

[redacted] Ruggiero, [redacted] voce [redacted] Broadway

La cantante protagonista domani sera al Civico per la stagione «Musicarteatrando»

Antonella Ruggiero, splendida voce dei «Matia», ora sperimenta il musical

Giovanni Barberis

VERCELLI

Caratterialmente disposta alle sperimentazioni più raffinate, Antonella Ruggiero apparirà per l'esordio di «Musicarteatrando», il [redacted] segmento che [redacted] Comune ha messo nel calenda[redacted] della stagione teatrale del Civico, inanellando [redacted] fuori dagli schemi tradizionali. Dunque, diciamo Antonella Ruggie[redacted] dalla voce splendida sempre. E resistiamo alla tentazione di citare i tempi dei Matia, per parlare di quanto la cantante ha realizzato in questi ultimi anni.

Alla fine del 2000 ha cambiato rotta per dedicarsi a lives che l'hanno vista esibirsi in luoghi [redacted] teatri antichi con un repertorio di musiche sacre. Esperienza che l'ha spinta sempre più all'utilizzo [redacted] strumentazioni classiche come supporto: nel caso, il quartetto d'archi Arkè, Carlo Cantini, Valentino Corvino, Sandro Di Paolo ed Enrico Guerzoni. E quindi dalle armonie sacre, sempre con la stessa formazione d'archi, è passata al «profano» anche [redacted] in chiave classicheggiante, come domani sera sul palco [redacted] di Pietà (ore 21), con [redacted] passi per Broadway», un programma di brani tratti dai più celebri musical statunitensi.

Che Antonella Ruggiero resti ancorata ai classicismi anche se ibridati a moderne elaborazioni è [redacted] fatto: il mese [redacted] al Teatro La Fenice di Venezia ha interpretato Medea nell'opera video musicata da Adriano Guarnieri.

Ritorniam[redacted]gli altri spettacoli del «Musicarteatrando» comunale. Proseguiranno al [redacted]ivico [redacted] 7 gennaio per la storia yiddish del violinista sul tetto con Moni Ovadia, per concludersi il 7 marzo con Alessandro Haber che si confesserà nei paludamenti del geniale Bukowski.

IDROCENTRO SpA,
per filiale di Vercelli
[redacted]
Inviare Curriculum [redacted]
ufficio risorse 0172 921030

Per la pubblicità su:
LA STAMPA
publikompass
SALDOGNI [illegible] Agenzia Publikompass spa
Via Verdi, 40 - 13100 VERCELLI
Tel. 0161.250.754 - Fax 0161.220.128

MERCOLEDÌ: TuttoScienze e Tecnologia
VENERDÌ: TorinoSette (solo Torino)
SABATO: Specchio - TuttolibriTempoLibero
DOMENICA: Tuttoaffari (solo Torino)
LA STAMPA

I Centri Vendita Selezionati

abbigliamento donna

filati per aguglieria ■ maglieria

NUOVE COLLEZIONI
AUTUNNO INVERNO
2002/2003

tessuti stretch, cashmere, alpaca, angora

abbigliamento uomo

Luigi Botto store

da mercoledì a sabato 10.00 - 13.00
martedì e domenica 15.00 - 19.00

Q. 9 015.881976 VALDENGO

Preti Giancarlo

ABBIGLIAMENTO

PUNTO VENDITA

INGROSSO TESSUTI

Str. Trossi, 4/a
Tel. 015.25.58.074 - Fax 015.25.58.310
Verrone - Biella

LANA GATTO

CENTRO TESSITURA

LANA GATTO

dal 1900

NUOVE COLLEZIONI "AUTUNNO-INVERNO"

LANA GATTO

Dal 1 al 24 dicembre
NEGOZIO
APERTO TUTTI I
GIORNI COMPRESO
LE DOMENICHE

orari:
da lunedì a venerdì
9-12 / 14-19

Sabato e domenica
continuato 10 / 19

FILATURA E
DI TOLLEGNO
Via Roma, 15 - Tel. 015.2429228
Orario: martedì a sabato
dalle 9 alle e dalle 14 alle 19
Chiuso domenica e lunedì
il giorno

FRED PERRY

GANT

WATRO

keds
Boston. Since 1916

BETA

PUNTO VENDITA
Verrone - Strada Antica per Benna, 1 - Tel. 015 255 64
Orario: 9.15 - 12.30 / 15.00 - 18,45 - Chiuso lunedì
Aperto la domenica

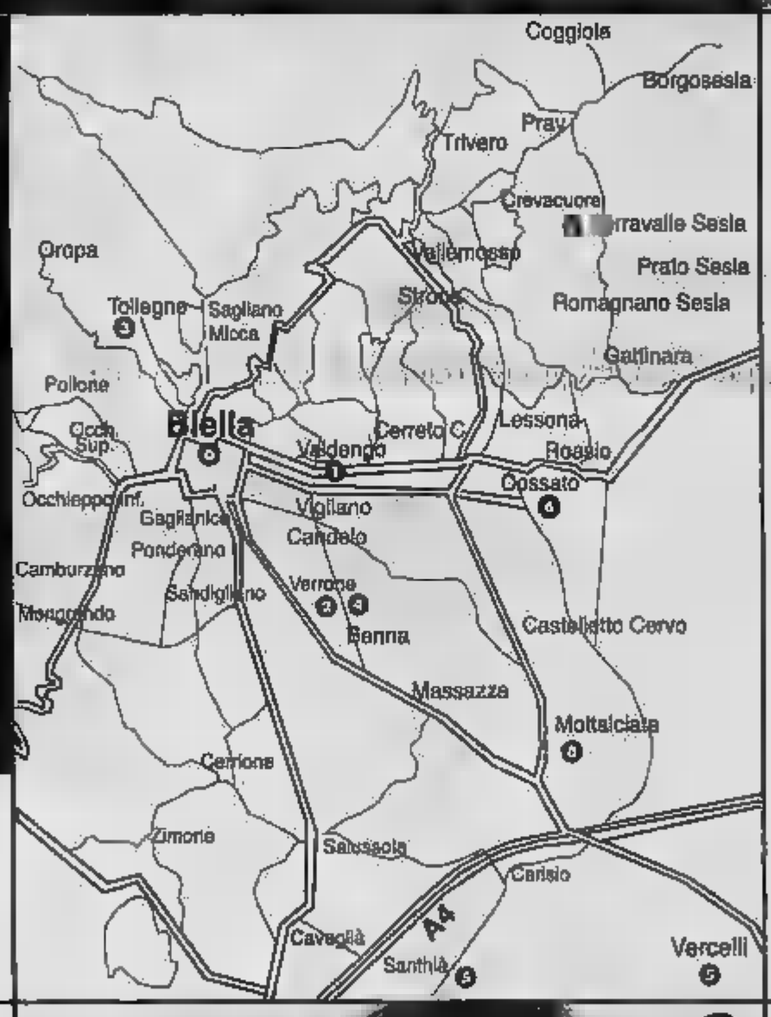

PUNTO MAGLIA

VENDITA DIRETTA

MAGLIERIA ESTERNA

UOMO / DONNA

FILATI PREGIATI

PURA LANA - MISTO LANA - ANGORA
CASHEMERE - MOHAIR - CASHEMERE / SETA

VERCELLI
Via
(interno cortile)
10 - 12 / 15 - 19,30
(Chiuso lunedì)

SANTHIA'
Roma,
(Municipio)
9 - 12,30 / 15,30 - 19,30
(Chiuso lunedì mattina)

AL 22
COMPRESE dalle 9 alle 12 e dalle 15 alle 19,30

CENTRI VENDITA

TESSUTI NOVITÀ
IDEE REGALO

LANIFICIO
Tessitrona

PREZZI DI FABBRICA

Spaccio industriale
COSSATO
Via Amendola, 9
Tel. 015-926508
orario: 9 - 12,15; 14,30 - 18,30
(chiuso martedì mattina)

CENTRO TESSUTI
BIELLA
BIELLA
Galleria L. da Vinci
Tel. 015-21994
orario: 9 - 12,15; 15 - 19,15
(chiuso lunedì mattina)

CHILD

Via alla Barca 18
Serravalle Sesia (Vc)
0163 459315

Spaccio
abbigliamento donna
aperto solo il sabato
9.30 - 12,30
15.00 - 19.00

SAMAR Shop

Articoli di produzione e di campionario a prezzi di fabbrica

INTIMO PIGIAMI MAGLIERIA PANTALONI FELPE T-SHIRT GIUBBOTTI CAMICIE

NUOVE

Spaccio Aziendale

A Dicembre aperti tutte le domeniche

Dal al venerdì APERTI
anche la mattina dalle 10 alle 12

www.samar.com

LA DENUNCIA E' DI VALERI (DS), CHE RINCARA LA DOSE: NELLE ULTIME SETTIMANE RIVELATE ALTRE IRREGOLARITA'

«Nessun controllo sulla cucina»

Oggi nelle mense scolastiche sciopero con panini

Solo alle 13 capiranno le dimensioni dello «sciopero degli spaghetti» organizzato nelle scolastiche da gruppo di genitori arrabbiati. La protesta organizzata partita dalle elementari Ferraris e Rodari, ha via via raccolto adesioni in altri istituti cittadini: oggi dunque molte decine di bambini rifiuteranno il pasto preparato dalla Sodexho e pranzeranno con panini e bibite portati da casa.

Lo sciopero arriva termine di due mesi travagliati e a poche settimane ormai dalla scadenza del contratto tra il Comune e multinazionale francese. Dall'inizio dell'anno scolastico ai primi di novembre - una sessantina di giorni, sabati e domeniche ovviamente esclusi - sono state formalmente contestate a Sodexho 27 infrazioni, cioè di fatto un giorno sì e uno no. Nelle ultime tre settimane state una decina le ulteriori infrazioni rilevate dalla commissione di controllo e non ancora formalizzate.

dalla temperatura dei inferiore previsto, alla grammatura porzioni (più piccole di quanto avrebbero dovuto essere), ai ritardi nella consegna quando non addirittura al mancato arrivo dei pasti, alla qualità dei cibi alternativamente poco o troppo cotti. Val la pena di sottolineare che non si tratta delle lamentele di bambini viziati, di irregolarità vero, riscontrate dalla commissione che vigila sulle mense scolastiche e fatte proprie dal Comune che ha più volte applicato sanzioni confronti della ditta. E tra l'altro non sono in pochi a sospettare che la qualità dei pasti sia ulteriormente diminuita dopo che Sodexho è dal nuovo appalto che assegnerà il servizio mense a partire dal 7 gennaio, dalla riapertura delle scuole dopo le vacanze natalizie.

«In sostanza - commenta Gilberto Valeri, capogruppo Ds in Consiglio comunale - non si sono segnali che dopo le prime 27 contestazioni formali la situazione sia migliorata, anzi direi che è il contrario. A questo punto non capisco come il sindaco Bagnasco non abbia deciso la risoluzione del contratto in scadenza il 31 dicembre».

Tra l'altro Valeri dice di non aver notizia di controlli fatti sulla cucina dove si preparano i pasti, che è a Borgo Ticino avendo Sodexho subappaltato il confezionamento dei cibi. «Il Comune - commenta il capogruppo Ds - dice che quelle verifiche toccano all'Asl. Non è vero, c'è un articolo del capitolato d'appalto che indica espressamente come spettino al municipio che può *eventualmente* avvalersi di altri enti». [f. co.]

Oggi sciopero dei pasti nelle mense scolastiche mentre Valeri (sotto) chiede al sindaco Bagnasco la revoca dell'appalto a Sodexho

AL MUSEO BORGOGNA

Arte di oggi e del '600 a confronto

Parallelì tra l'arte del passato e quella contemporanea. Così Vercelli è stata inserita, dall'Associazione per il circuito di giovani artisti italiani e dall'Associazione delle Città d'arte e cultura, nel progetto «Gemine mu muse gemelle». Progetto che coinvolge una ventina di città sul territorio nazionale (due in Piemonte: Vercelli e Torino), mettendo a confronto opere di artisti di oggi con opere importanti, esposte dei musei.

Si inaugurerà sabato alle 11 l'evento gemelle attuato a Vercelli, nelle sale del Borgogna: curatrice, per conto del Comune di Vercelli, Elisabetta Dellavalle, critico d'arte che ha scelto Max Bottino. Di Bottino, una installazione dal titolo «Magnificat», sarà abbinata alla «Madonna Bambino che gioca con un cardellino» dipinta nel XVII secolo da Giovan Battista Salvi detto il Sassoferrato, formatosi alla bottega romana di Domenichino, secondo le tendenze classicheggianti della Roma seicentesca. Commenta Elisabetta Dellavalle: «"Magnificat" farà parlare e magari discutere, creerà con la Madonna del Sassoferrato un'affinità elettiva senza dubbio importante».

La mostra Gemine Muse al Borgogna sarà disponibile al pubblico fino al 2 febbraio. Orari di apertura della pinacoteca dal martedì al venerdì 15-17,30; sabato e domenica 10-12,30. [g. bar.]

PER LA RAZZA PIEMONTESE

Mostra bovina premiati Derby e Fausta

SANTHIA'. registrato un grande successo, centro zootecnico «Morini», la 29ª edizione della mostra interprovinciale bovini di razza piemontese, organizzata dall'Associazione allevatori di Vercelli e Biella.

Vi hanno partecipato oltre capi: il miglior esemplare della categoria tori è risultato «Derby» allevato da Domenico Vierengo di Asti; classifica ze ha premiato «Fausta», una bovina allevata da Bruno Gosmar di Carisio, lo stesso che si piazzato al posto d'onore nella classifica dei migliori allevatori, preceduto da Rino Cerrato di Cortanze (Asti) e seguito Giovanni Pissinis di Moncrivello. Il titolo di campionessa assoluta della mostra è stato attribuito a «Ulissa», una vacca allevata da Alberto Buzzi di Collobiano. Tutti i capi esposti erano di razza da carne «autoctona piemontese» iscritti al Libro genealogico; la giurie era presieduta dall'esperto Piergiorgio De Petris, di Torino.

Nella stessa occasione, e sempre nel «Centro Morini», si è svolta la mostra mercato coniglio da carne, giunto alla 9ª edizione, a cui ha partecipato un elevato numero di soggetti riproduttori, maschi e fattrici, che ha fatto registrare un consistente volume di vendite.

Le due mostre si sono chiuse lunedì scorso, hanno un'appendice gastronomica un'azienda agrituristica dalla [w. ca.]

LETTERA APERTA BAGNASCO A PICCIONI E ZANETTA

«Come voterete sulla devolution?»

VERCELLI

«Come cittadino vercellese, prima ancora che come rappresentante della comunità locale, mi permetto di chiedervi qual è la vostra posizione sulla proposta di legge Bossi, attualmente in discussione al Senato della Repubblica, che prevede il trasferimento dallo Stato alle Regioni della totale potestà legislativa in materia di sanità, e polizia locale (la cosiddetta, con ahimè terribile termine anglosassone «devolution»). Comincia così la «lettera aperta» che il sindaco Gabriele Bagnasco ha indirizzato ai due parlamentari vercellesi di Forza Italia: l'on. Valter Zanetta e il senatore Lorenzo Piccioni.

Scrive il sindaco: «Credo infatti che sia diritto dei vostri elettori conoscere quale sarà il vostro voto su una materia così importante e delicata per il futuro assetto istituzionale del nostro Paese e per l'organizzazione dei servizi essenziali per i cittadini. Infatti ad essi soltanto dovete rispondere del vostro operato».

A giudizio di Bagnasco, ci sarebbero «motivi oggettivi», al di là delle appartenenze politiche, «per porsi dei dubbi sull'opportunità di questa che inciderebbe profondamente sulla realtà di un Paese già diviso da realtà economiche e sociali talvolta drammaticamente lontane e che, ad avviso di molti, non ha bisogno di ulteriori frammentazioni e confuse ridistribuzioni di poteri».

> Il sindaco: penso che molti vercellesi si aspettino di conoscere la vostra risposta

Conclude Bagnasco: «Se personalmente mi auguro quindi che non diate il vostro contributo a questo processo regressivo in di malinteso federalismo, penso che siano molti i vercellesi che aspettano di conoscere la vostra risposta». [d. b.]

LA PIOGGIA TRASFORMA IL MANTO DI TERRA E GHIAIA IN UN PERCORSO IMPRATICABILE. NON C'E' ILLUMINAZIONE VICINO ALLA BERTAGNETTA

Trenta famiglie vivono in due strade-pantano

L'appello degli abitanti di via 53° Fanteria Brigata Umbra e di via Montebello

VERCELLI

Una risaia? No, strada di città. Protestano le venti famiglie di via 53° Fanteria Brigata Umbra, al Canadà; protestano gli otto nuclei familiari che abitano ai numeri 48 e 50 di via Montebello, nella zona della Bertagnetta, al lato opposto di Vercelli. La pioggia di questi giorni ha trasformato le strade, che non in un grande pantano, con le utilitarie che rischiano di «arenarsi» e spegnersi nel fango delle pozzanghere.

Da via 53° Fanteria Brigata Umbra, strada privata ma con inquilini armati di buona volontà, Piero Zanoni racconta: «Già l'anno avevo scritto al Comune, per segnalare che la strada, anche soltanto dopo un giorno di pioggia, si trasforma in una sorta di grande risaia. Venerdì spedito un'altra raccomandata: chiediamo intervento dell'amministrazione, oppure, se non è possibile, un'indicazione sul tipo di intervento da adottare e sui suoi costi». Le famiglie già corse ripari, nei scorsi, sistemando a loro spese una buona quantità ghiaia sulla strada, sabato un gruppi anziani si è lavoro, sempre con il pietrisco, per tappare altri buchi. «Ma basta», sottolinea Zanoni. Lungo via 53° Fanteria abita anche chi ha problemi di deambulazione, a buche o pozze non sono certo di aiuto a chi deve viaggiare con le stampelle.

Anche le famiglie di via Montebello combattono una battaglia personale con la pioggia: lungo la curva che accompagna i numeri e è tutta una buca (e pozza), chi deve entrare nel cortile delle palazzine di nuova costruzione, da un anno e mezzo è costretto a fare «Camel Trophy» casalingo. Il tratto di strada è privato, ma nonostante le famiglie abbiano pagato le spese di urbanizzazione, in fondo è ancora in terra e ghiaia. E, a peggiorare la situazione, manca anche l'illuminazione: il «Camel Trophy», la sera nel tardo pomeriggio, diventa più pericoloso. Il è già stato interpellato, ma pare che per risolvere la situazione debba arrivare ad un'intesa tra amministrazione e cooperativa costruttrice degli alloggi. Nel frattempo, si nuota. [r. m.]

Le enormi pozzanghere che si formano, durante i giorni di pioggia, in via Montebello, all'altezza dei numeri 48 e 50, e in via 53° Fanteria Brigata Umbra

LETTERE A...

Ricordo di mio papà con la storia del

C'era volte un cagnolino / così cominciava la frase, pupolino / stavo con te nel lettone / e tu mi raccontavi / di cose belle e di cose buone / Che «canucëtu aveva mangiato / ad un matrimonio dov'era stato / e passando nel bosco ritornava / dal suo padrone che a casa l'aspettava / ma ad un tratto il suo cuore si fa cupo / che paura: è comparso il lupo! / «Ma che bella cana, e da dove vieni?» / «Da uno sposalizio, ma non ti conviene / mangiarmi ora / aspetta un po' e ti descriverò / tutte le cose che mi hanno deliziato / così le potrai pregustare / prima dovermi mangiare». / «Cotechino, agnolotti e cappone» / e passo dopo passo / si avvicina sempre più suo portone / «Dolci, torrone e gelato» / («Come potrò essere salvato?») / Ma ecco che compare sull'uscio il suo padrone / brandendo un gran bastone / scappa il lupo spaventato / è salvo per un pelo...e senza fiato. / «Volevi assaggiare mia zampina? / Prendi sul il ferro della porticina» / E' sceso il sonno nel mio di bambina / dormo accanto a te nel lettone / sognando di cose belle e di cose buone.

A mio padre
Annamaria Gili

Le radici-trappola in viale Garibaldi

Le radici degli alberi, lungo viale Garibaldi, affiorano spesso dal terreno. Affiorano in corrispondenza dei passaggi pedonali, creando un percorso accidentato per chiunque. A me è capitato, camminando di fretta (e neppure in un giorno di pioggia questi ultimi, in cui il terreno è scivoloso di per sè), di inciampare negli spuntoni e di cadere malamente, procurandomi una brutta ferita ginocchia.

Non è possibile, mi chiedo, intervenire per cercare di livellare il terreno, coprendo le radici e migliorando il percorso? Grazie.

Lettera firmata, Vercelli

Le lettere vanno inviate a:
LA STAMPA
Redazione di Vercelli
via Duchessa Jolanda, 20
13100 Vercelli
Fax 0161 257.009 / 0161 217.664
E-mail: vercelli@lastampa.it

Vercelli: 0161 213.000 Croce Rossa
Cigliano: tel. 0161 424.757;
Gattinara: tel. 0163 6
Santhià: 0161 92.91;
Trino: tel. 0161 801.455;
Borgosesia: tel. 0163 25.333;
Crescentino: tel. 0161 841.122;
Livorno Ferraris: tel. 0161 478.411
Volontari Soccorso Grignasco: tel. 0163 418.617.

PRONTO SOCCORSO

Vercelli: S.Andrea, tel. 0161 593.333; Ambulanza tel. 0161 217.000; Borgosesia: tel. 0163 203.111; Gattinara: tel. 0163 822.245; Santhià: tel. 0161 929.211. Servizio emergenza sanitaria 118 esclusivamente per i Comuni dell'Asl 11.

GUARDIA MEDICA

Vercelli: telefono 0161 255.050;
Arborio: telefono 0161 66.384;
Borgosesia: telefono 0163 25.513;
Cigliano: telefono 0161 424.524;
Crescentino: telefono 0161 842.655;
tel. 0163 835.411;
Santhià: telefono 0161 929.200;
Scopello: telefono 0163 71.170;
Trino: telefono 0161 829.585;
Varallo: 0163

IGIENE E SANITÀ

Vercelli: tel. 0161 593.016; Santhià: telefono 0161 929.212-929.227; Borgosesia: telefono 0163 22.492; Varallo: telefono 0163 52.486-52.092; Gattinara: telefono 0163 822.364-822.367.

FARMACIE DI TURNO

A Vercelli oggi è di turno con apertura obbligatoria (9-12,30 e 15-20 battenti aperti; 12,30-15 e 20-9 a battenti chiusi e con chiamata con ricetta medica urgente): *Farmacia Dottor Garavana*, corso tel. 0161 25.77.66.
Caresana: *Dr.ssa Antonella Greppi*, corso Libertà 15, tel. 0161 78.118.
Buronzo: *Dottori Dimitri-Monti*, via Garibaldi 16, tel. 0161 851.120.
Borgosesia: *Dr. Carlo Pagani*, corso Vercelli 2 (Aranco), tel. 0163 22.341.
Sostegno: *Dr. Giovanni Rabozzi*, corso Cesare Alfieri 41, tel.

CONSULTORIO PEDIATRICO

Vercelli: telefono 0161 255.792; Santhià: 0161 929.218; Gattinara: tel. 0163 822.975; Romagnano Sesia: tel. 0163 417.148; Grignasco: tel. 0163 417.148; Serravalle Sesia: tel. 0163 450.175; Coggiola: tel. 015 78.354; Scopello: tel. 0163 71.170.

S

Vercelli: tel. 0161 257.140-41.212; Santhià: tel. ; Borgosesia: tel. 0163 Gattinara: 0163 822.344.

TAXI

Vercelli: tel. 0161 257.722;
Santhià: tel. 0161 931.882.

IN CITTA' E FUORI

VERCELLI

Conferenze al Ridotto

Oggi al Ridotto del Civico. Alle 17 presentazione del libro «Marinetti e le "eroiche serate"» di Simona Bertini. Con l'autrice, la docente universitaria Giusi Baldissone ed il musicista Alessio Bertallot. Alle 21 la Chiesa evangelica metodista di Vercelli propone il tema: «Le religioni monoteistiche fonte di intolleranza?»

VERCELLI

Il Viotti d'

Gala per il Viotti d'oro al direttore d'orchestra Riccardo Chailly, al Civico, 21 di sabato. L'Orchestra sinfonica di Milano Giuseppe Verdi, diretta appunto da Chailly, eseguirà la Nona Sinfonia di Mahler. Prevendite: Società del Quartetto, Monte di Pietà 39 (ore 10-12 e 15-18). Tel. 0161/255575.

STROPP

Concerto lirico

Concerto nella chiesa parrocchiale, pro restauri di Santa Marta, sabato alle 21, a cura dell'Associazione nazionale Carabinieri: con Simona Zambruno (soprano) ed il Coro Lirico Viotti. Al piano nia Bellini. Info 0161/77251.

il Prestito per tutti
VELOCE e COMODO grazie all'istruttoria telefonica oppure ON-LINE: www.logosfinanziaria.it
da 2.065 a 25.822 €
in 24 ore
LOGOS

DIONNE WARWICH
29
CASALE M.TO
ore 21 Palasport
3356876648
PREVENDITE ABITUALI
CASALE DISCOMANIA Tel. 0142.72664 - CASALE DISCHILAND Tel. 0142.54670 - ASTI WALER FOTO Tel. 0141.353153 - ALESSANDRIA AUDIOVOX Tel. 0131.68778 VALENZA ROUTE 66 Tel. 0131.947766 - VERCELLI DOSIMUSIC Tel. 0161.253047 TORINO BOX OFFICE Tel. 011.5611816 - TORINO RADIOVERONICA Tel. 011.5812111

Clinica San Gaudenzio

Istituto di Ricovero e Cura ad Alta Specializzazione

Informazione per i Cittadini

La Clinica San Gaudenzio

PORTA A CONOSCENZA DELL' UTENZA LE LISTE DI ATTESA
PER LE PRESTAZIONI CONVENZIONATE CON IL SERVIZIO SANITARIO NAZIONALE

VISITE SPECIALISTICHE	GG.
ALLERGOLOGIA	7
ANGIOLOGIA	7
- (Ecocolordoppler Vascolare)	3
CARDIOCHIRURGIA	3
CARDIOLOGIA	2
- (E.C.G. Treadmill)	2
- (E.C.G. dinamico secondo Holter)	2
- (Ecostress)	2
CHIRURGIA GENERALE	1
CHIRURGIA DELLA MANO	3
DEL PIEDE	3
CHIRURGIA PLASTICA	4
DERMATOLOGIA	4
ENDOCRINOLOGIA	2
FISIATRIA E FISIOKINESITERAPIA	15
UROLOGIA	7
GINECOLOGIA	7
NEUROCHIRURGIA	3
NEUROLOGIA	7
NEUROFISIOLOGIA	
- E.E.G. (Elettroencefalogramma)	7
- E.M.G. (Elettromiografia)	9
POTENZIALI EVOCATI	7
OCULISTICA	20
- LASERTERAPIA CON	15
ORTOPEDIA	3
OTORINOLARINGOIATRIA	7
PNEUMOLOGIA	1
ENDOSCOPIA DIGESTIVA	
- E.G.D.S.(Esofago-gastro-duodeno)	2
- R.S.C.S. (Retto-sigmoido-colon)	2

RADIOLOGIA	GG.
R.M.N. (Risonanza Magnetica Nucleare, 1T)	3
T.A.C. (Tomografia Assiale Computerizzata) tecnologia multi-slices)	2
MAMMOGRAFIA	7
ECOGRAFIA	5
ORTOPANTOMOGRAFIA	3
RADIOLOGIA (Tecnologia Digitale)	5

LABORATORIO ANALISI

CHIMICA CLINICA
IMMUNOENZIMATICA
SIEROLOGIA
MICROBIOLOGIA

SPECIALITA' DI RICOVERO

CARDIOLOGIA	MEDICINA
CARDIOCHIRURGIA	OCULISTICA
NEUROCHIRURGIA	ORTOPEDIA
CHIRURGIA GENERALE	

IL CITTADINO PER USUFRUIRE DELLE PRESTAZIONI DEVE ESIBIRE I SEGUENTI DOCUMENTI:
- Impegnativa del Medico di base
- Tesserino sanitario
- Documento d'identità
- Codice fiscale

Clinica San Gaudenzio - Presidio del Policlinico di Monza
Via Rottini, 3 - NOVARA - Tel. 0321.3833385

AMBULATORIO POLISPECIALISTICO

Direttore Sanitario: Prof. Ugo Filippo Tesler

Allergologia: Dott. Amos Pedrini
Angiologia: Dott. Emilio Calabrese
Cardiochirurgia: Prof. Ugo Filippo Tesler
Cardiologia: Dott. Angelo Zito
Chirurgia Generale: Dott. Fabrizio Colturani
Chirurgia della mano: Dott. Alberto Morelli
Chirurgia del piede: Dott. Luigi Milano
Chirurgia plastica: Dott. Antonello Tateo
Dermatologia: Dott. Massimo Morelli
Endocrinologia: Dott. Franca Zilli
Fisiatria e Fisiokinesiterapia: Dott. Ariado Rossi
Urologia: Dott. Carlo Introini
Ginecologia: Dott. Fernando Fiorentino
Neurochirurgia: Dott. Luca Alberto
Dott. Guido Brunetti
Ortopedia: Prof. Franco Ghisellini
Otorinolaringoiatria: Prof. Franco Cavallazzi
Pneumologia: Dott. Amos Pedrini
Endoscopia digestiva: Dott. Davide Lochis
Radiologia: Dott. Gerardo Ogno
Laboratorio analisi: Dott. ssa Annunziata Bergamo

AUT. N. DEL 20.11.2002

IN CONSIGLIO «VIA LIBERA» ANCHE AI LAVORI PER LA REALIZZAZIONE DELLA TANGENZIALE DI MOTTALCIATA

Cossato-Vallemosso, terzo lotto

Il progetto è stato approvato dalla Regione

BIELLA

La Regione ha approvato il «Piano degli investimenti sulla rete trasferita», che prevede un investimento complessivo di 1 miliardo di euro. Il progetto, concordato dalla Regione con le province piemontesi, è riassumibile in 90 interventi infrastrutturali sulle strade lasciate dall'Anas. Secondo la Regione opere di grande rilevanza che cambieranno il volto della viabilità piemontese, risolvendo le situazioni più critiche.

Un finanziamento importante interesserà anche il Biellese. Ecco il dall'assessore regionale Gilberto Picchetto che spiega: «Nella provincia laniera il piano prevede due interventi fondamentali: il terzo lotto della Cossato-Vallemosso e la tangenziale di Mottalciata, interventi per un importo complessivo di 124 milioni euro. Con la legge finanziaria all'esame Consiglio diamo integrale copertura a questo importante programma di ammodernamento della stradale, che decisamente beneficio cittadini dalle imprese».

Le tempistiche di attuazione del piano sono stimate in 7 anni dal 2002 al 2009, ma comunque c'è la volontà della giunta di avere entro il 2004 tutti i cantieri aperti e molte opere già terminate. Il piano-strade prevede realizzazione di varian-

L'assessore regionale Picchetto

ti agli abitati, costruzioni di nuovi tratti di strada, rettifiche e ampliamenti della sezione stradale, adeguamento di ponti, viadotti e gallerie. «Questo piano, lungamente atteso - ha spiegato l'assessore ai Trasporti, William Casoni rappresenta un'iniezione di energia grado di dare un'immagine più moderna ad una finora po' malconcia».

Il Piemonte è la prima Regione in Italia che vara un così vasto piano di interventi dopo il passaggio delle competenze dallo Stato. Il provvedimento è stato approvato dalla maggioranza con il voto contrario dei Comunisti Italiani e l'astensione del gruppo ds. [r. mo.]

Galleria di Rosazza

La Provincia metterà in sicurezza il tratto tra la frazione «Ondini» e il rio Bosazza

BIELLA

L'amministrazione provinciale investirà 516.500 euro per sistemare la strada della galleria di Rosazza nel tratto compreso tra la frazione Ondini fino al Rio Bosazza: circa 800 metri su una lunghezza complessiva circa chilometri. La giunta guidata Orazio Scanzio ha infatti dato via libera alla seconda fase del progetto di riqualificazione dell'arteria presentato dall'assessorato ai Lavori pubblici retto da Paolo Monfermoso.

«Attualmente la strada presenta carenti condizioni di transitabilità e di sicurezza: muri di valle di monte lesionati o crollati - spiega l'assessore Monfermoso - mancanza di barriere di sicurezza, e menti da rifare, strozzature della sede stradale che rendono estremamente difficoltoso e pericoloso il transito delle auto».

questo verranno ricostruite le opere di sostegno di controripa e sottoscarpa, verranno posizionati nuovi guardrail e in più punti si provvederà ad allargare la carreggiata e ricostruire gli attraversamenti esistenti per garantire un razionale smaltimento delle superficie. Lavori che di fatto miglioreranno sicurezza e la percorribilità sull'intera strada.

Quest'ultimo progetto è il secondo lotto di un più ampio programma di riqualificazione e sistemazione provinciale; la prima tranche per lo stesso importo di finanziamento ha di fatto concluso lungo iter arrivando fase esecutiva.

Successivamente si procederà agli appalti, mentre nella bella stagione potrà partire cantiere. Il primo lotto interesserà il tratto della strada dal ponte Concresio alla frazione Ondini. Un investimento importante che l'amministrazione provinciale attua su percorso ad alto interesse turistico-paesaggistico messo a dura prova dagli eventi alluvionali dello scorso giugno. [m. pe.]

COSSATO, DOMANI NELLA PARROCCHIA DI RONCO

Case Atc, incontro Comune-inquilini

COSSATO

Il Comune torna in campo per le case popolari: dopo la riunione poco più di un mese fa in Milano, domani ci sarà un nuovo incontro, ma con gli inquilini degli alloggi Atc di frazione Lorazzo. Alle 21, nei locali della parrocchia di Ronco, l'assessore ai servizi sociali Marco Abate ha invitato famiglie per discutere di problemi concreti, come la manutenzione ordinaria, allargando le questioni pratiche alla viabilità e alla raccolta dei rifiuti.

«Si tratta di una verifica - dice Marco Abate - delle condizioni in cui versano quei nuclei familiari che per problemi sociali sono inevitabilmente ai margini della società. Credo che il dialogo fin qui imbastito dal Comune sia servito a sviluppare un intervento di coordinamento che fino a pochi mesi fa sembrava improbabile: le riunioni e il tour "porta a porta" hanno riportato un po' di tranquillità hanno soprattutto messo in evidenza aveva la volontà collaborare e chi invece cercava di campare grazie mancato collegamento fra istituzioni e privati».

L'assessore Marco Abate

Infatti, secondo l'assessore Abate, i risultati visibilmente confortanti sebbene l'allarme sociale continui a rimanere in superficie: sui 30 nuclei morosi che l'Atc aveva segnalato all'inizio del ventotto sono riusciti a concordare un piano di rientro dai debiti d'affitto, senza che il Comune intervenisse economicamente garantendo per qualcuno di loro.

«La nostra politica - continua l'assessore cossatese - non è stata quella del semplice salvagente da gettare in mare, ma piuttosto quella di capire se c'erano le condizioni per poter aiutare i morosi attraverso per esempio ricerca un lavoro oppure l'interessamento dei servizi sociali».

L'appuntamento di domani, quindi, servirà fare il punto dell'attuale situazione: le esigenze e le necessità saranno raccolte e segnalate per iscritto all'Azienda territoriale della di Biella «al fine di riuscire a mantenere sempre alti l'informazione e i contatti fra tutti gli attori per lasciare che si alimentino nuovi allarmi sociali». [c. gi.]

IN BREVE

CRONACA

Numerosi incidenti in città ma senza conseguenze

Ancora numerosi incidenti nel Biellese, fortunatamente senza gravi conseguenze. Biella, in via Trieste, tra Escort Ahmed B., 35 anni, di Reggio Emilia e la Mercedes condotta da Nicoletta B., 34 anni, Zumaglia. Coinvolta anche un auto in sosta. Altro violento in via Rigola, angolo via Salvo D'Acquisto la Hyundai Davide C., Andorno e la Citroen di Renzo B., di Biella. [f. p.]

VANDALISMI

Ancora auto danneggiate nei parcheggi della città

Numerose auto rigate dali: hanno preso di mira il «Maggiolone» di Riccardo M., 25 anni, di Biella. Stessa sorte per la Daewoo Francesco V., 25 anni, residente a Verona, che l'aveva lasciata parcheggiata in viale Roma. Infine, danni ingenti alla carrozzeria della Bravo di Alessandro A., 25 anni, di Biella che era parcheggiata in via Serralunga. [f. p.]

APPUNTAMENTI

Al «Giletti» di Trivero una serata di cabaret

Stasera alle 21,30 al teatro Giletti frazione Ponzone di Trivero sarà di scena «Speciale kermesse di cabaret», con Cesare Vodani, Federico Bianco e Viviana Porro (il biglietto è di 8 euro). L'appuntamento è fissato nell'ambito della sesta edizione del «Festival comico e cabaret». I tre artisti offriranno pubblico spettacolo ritagliato dalla quotidianità che, capovolgendo la logica comune, proporrà personaggi e situazioni fino al paradossale proprio della comicità. [d. sa.]

«PARI OPPORTUNITÀ E LA «GOVERNANCE»

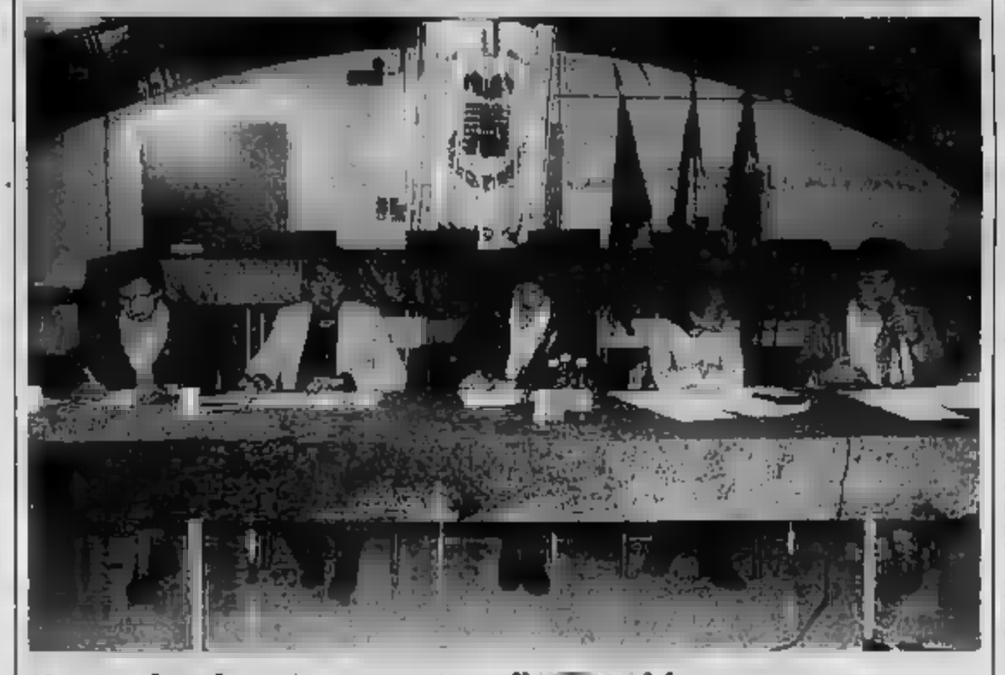

Un seminario per presentare il «Libro bianco»

Ieri si è svolto in Provincia un seminario in cui è stato presentato il «Libro bianco sulla Governance Europea» e dove è stata richiesta una riflessione alle Istituzioni sulle Pari opportunità. L'applicazione criteri politiche uguaglianza uomini e donne deve esser inteso soprattutto superamento degli ostacoli ideologici che frappongono per la completa realizzazione della persona soprattutto per i soggetti più deboli. Provincia vuole avere un ruolo di primo piano anche alla luce delle competenze nelle strategie di sviluppo sociale nel processo di elaborazione delle politiche di pari opportunità, da garantire partecipazione più ampia e politicamente significativa alla definizione e presentazione delle scelte di fondo, incoraggiando una maggiore apertura e responsabilizzazione delle parti in causa. Nella foto un dell'incontro. [r. s.]

SONO 20 LEZIONI

Sci, a Clavière il nuovo corso della «Pero»

BIELLA. La sezione Sport vernali della «Pietro Micca» organizza per la stagione il tradizionale di sci, che si terrà a Clavière.

Il via è fissato per domenica 15 dicembre, gli altri appuntamenti saranno il 22 dicembre, il 12, 19, 26 gennaio, mentre il 2 febbraio 2003 è in programma la gara sociale di fine corso. Domani alle 21, nella sede di via Monte Mucrone 3, si svolgerà la serata di presentazione.

Il (per complessive 20 lezioni) si rivolgono ai principianti, bambini che adulti, ed a coloro che intendano perfezionare il proprio stile, proponendo anche lo snow-board e il carving. Ogni iscritto usufruirà dell'assicurazione valida per tutta la stagione, tessera societaria - che consente agevolazioni in negozi convenzionati e possibilità avere sugli ski-pass di Piemonte e Valle d'Aosta - e seguito dai della prestigiosa la di sci di Clavière. [r. mo.]

L'EX PRIMARIO RICONFERMATO SECONDO TRIENNIO

Calogero è presidente dell'Ordine dei medici

BIELLA

Giuseppe Calogero è stato riconfermato alla presidenza dell'Ordine dei Medici. L'ex primario Pronto soccorso ricopre così la carica per il secondo triennio consecutivo restando alla guida della grande famiglia di camici bianchi biellesi che in provincia conta circa 800 professionisti.

La decisione è stata presa lunedì sera durante la riunione del neoletto consiglio che definito anche le altre cariche: Giuseppe Malfitano sarà vice-presidente, Franco Cassardo tesoriere, Giuseppe Flocchia segretario, consiglieri Tullio Borella, Giorgio Falcetto, Gian Maria Gazzola, Caterina Magliano, Federico Pisco, e consiglieri odontoiatri Paolo Lesca e Ermenegildo Ferla. Il collegio dei revisori dei conti è invece formato da Gabriella Soia, Luigi Comella, Francesco Tiboldo e Roberto Tiepolo mentre per la commissione odontoiatri sono in

Calogero

Jon, Paolo Lesca, Ermenegildo Ferla, Luciano Bernardi e Benedetto Damiani.

«La soddisfazione è stata quella di poter constatare che il nostro ordine è particolarmente presente - commenta il presidente Giuseppe Calogero -. Alle elezioni ha partecipato il 55 per cento degli iscritti ed è una cosa notevole se si pensa che a Torino o a Roma spesso devono ricorrere a più riunioni per raggiungere il quorum. Il nostro obbiettivo è quello di consolidare la collegialità fra medici ospedalieri, di base e liberi professionisti, ampliare le nostre attività soprattutto ambito locale e di farci sentire a livello nazionale con la stessa forza dei grandi Ordini». [p. g.]

L'UOMO ERA STATO TROVATO SENZA VITA SABATO

Netro, il margaro è morto per una caduta dal fienile

NETRO

Flavio Botalla Gambetta, il pensionato trovato senza vita nella cascina sabato mattina, non sarebbe morto per un malore, per le gravi conseguenze riportate una caduta fienile, da un'altezza oltre metri di altezza.

A indirizzare gli inquirenti verso questa soluzione sarebbe stata una frattura e un profondo taglio alla testa, emersi più chiaramente nel corso dell'autopsia che era stata disposta dal magistrato, e una lunga scia di sangue che partiva dalla stalla (dove gli inquirenti possa essere avvenuta la rovinosa caduta) e finiva fin dentro la casa, nel vano adibito a da letto nella vecchia cascina abbarbicata tra le colline Valle Elvo, sopra Netro. Qui l'uomo, celibe, viveva solo ormai molti anni accudendo i suoi animali.

Flavio Botalla Gambetta non aveva mai tagliato i ponti paese, dove scendeva regolarmente per portare i suoi prodotti, latte, burro, formaggio, bere bicchiere con gli amici e per fare la spesa.

A dare l'allarme sono stati proprio alcuni compaesani che, non vedendolo arrivare in paese, si erano preoccupati ed avevano manifestato ai carabinieri la loro preoccupazione.

I militari, entrati poco dopo nella casa, avevano trovato il margaro senza vita e a faccia in giù sul pavimento, vicino al letto: forse l'uomo ha tentato invano di stendersi sul materasso nel tentativo riprendersi dallo choc causato dalla caduta. Forse domani il funerale. [f. p.]

pubblicità
LA STAMPA
PK publikompass
SALOGNI srl Agenzia Pubblicompass spa
Via Verdi, 40 - 13100 VERCELLI
Tel. 0161.250.754 - Fax 0161.223.121

CHIUDO!

ME NE VADO

E LIQUIDO TUTTO

IN OCCASIONE
DELLA CHIUSURA TOTALE,
VI OFFRIAMO UN'ULTERIORE
OCCASIONE:

I PRIMI 100 CLIENTI
RICEVERANNO
UNA SPLENDIDA
CAMICIA
in puro cotone

A SOLI 0,50 €

meno di 1.000 lire

APERTI ANCHE LA DOMENICA

Erredue
ABBIGLIAMENTO
GAGLIANICO(BI) - Via Cavour 38 (Statale Trivero) - Tel. 015 5491277

CONFERENZA-DIBATTITO MERCOLEDI' 4 DEL PRESIDENTE CAMPOLONGO, DOCENTE DEL POLITECNICO DI MILANO

«Missione rumore» a Biella

L'associazione che insegna ai cittadini a difendersi

BIELLA

«I rumori molesti? Non è cambiato nulla per noi cittadini che abbiamo la sfortuna di abitare nello stesso palazzo e nelle vicinanze di una discoteca o di un bar che fa anche musica. Il problema del rumore si ripresenta puntuale ad ogni fine settimana, e tutti possono immaginare in quali condizioni di spirito e anche fisico ci troviamo; ma non ci arrendiamo. Così ci siamo rivolti ad un esperto in materia di rumori molesti che la prossima settimana sarà a Biella per parlare di questo problema in tutti i suoi aspetti, compreso quello normativo».

Gli abitanti dei quartieri Riva e San Paolo, nella loro battaglia per il diritto alla quiete e al riposo tra le mura domestiche, hanno incontrato sulla loro strada l'ingegner Giorgio Campolongo, un docente universitario del Politecnico di Milano che nel '96 ha fondato «Missione rumore» l'Associazione (apolitica) italiana per la [illegible] (www.missionerumore.it tel. 02-29419090), senza fini di lucro, e l'hanno invitato a Biella: l'ingegnere sarà in città mercoledì 4 dicembre alle 21 nella sede del rione San Paolo in via Trieste. Obiettivo dichiarato: fare in modo che la città parli del problema rumore, non dimentichi gli abitanti che stanno sopportando un duro calvario, e gettare le basi perchè possa attecchire una mentalità diversa, fondata sul rispetto dei reciproci diritti e possa portare «a breve» dei risultati concreti.

Il problema dei rumori molesti sarà al centro mercoledì di una [illegible] nella sede del quartiere San Paolo

Risultati che non sono facilmente raggiungibili, come spiega Giorgio Campolongo da un lato a causa di un decreto (il DPCM 14-11-97) «troppo permissivo per i responsabili del rumore» ma anche perchè, quando il problema sfocia in una vertenza processuale, non è facile fornire al giudice la prova che il rumore eccede il limite di tollerabilità. E poi le cause normali durano anni «e nell'attesa della soluzione la vita del disturbato da rumore in casa propria, alla lunga, diventa un inferno». Oroprio come per gli abitanti di Riva e di San Paolo: in più le «vittime da rumore», si sentono incomprese, abbandonate e impotenti. Sorprendentemente, infatti, nonostante il problema rumori molesti abbia una «dimensione epidemiologica» (interessa in Italia migliaia di famiglie) non viene affrontato con la dovuta energia dalle forze politiche e sociali.

Anche a Biella Campolongo oltre a dare qualche buon consiglio a chi ha questo problema, a sollecitare magistrati, avvocati e consulenti tecnici perchè tutte le cause che riguardano i rumori molesti siano affrontate sempre con procedura d'urgenza, ma anche a ricordare al sindaco o questore abbiamo gli strumenti per risolvere il problema, portando gli esempi concreti dei provvedimenti attuati in situazioni analoghe in altre città.

Considerata la competenza dell'ingegner Campolongo sarebbe interessante che alla riunione di mercoledì 4 partecipassero anche tutte le forze istituzionali della città, dalla questura alla prefettura, dal Comune all'Arpa per un pubblico confronto dal quale possano uscire provvedimenti concreti. [m. al.]

TORNA L'INIZIATIVA

Pomeriggi musicali in ospedale

Terza edizione per i «Pomeriggi musicali» proposti dall'Agimus in collaborazione con l'amministrazione dell'ospedale. Quest'anno la rassegna ha modificato la formula, e agli otto recital pomeridiani affianca tre concerti-conferenza aperitivo.

Il primo recital è annunciato per questa settimana. Alle 11 Paolo Frascisco, direttore dell'Asl aprirà la rassegna intervenendo «Concertare la sanità». Seguirà un rinfresco, alle 11,45 a cura della Laurstana e del tavola dell'Orso». Quindi interverrà il quintetto fiati «Prestige», del Regio Torino, che eseguirà musiche Rota, Ibert, Farkas, Bizet e Rossini.

Il calendario proseguirà con altre proposte adatte ad pubblico eterogeneo e in due occasioni soprattutto ai bambini (quello con gli attori della Melevisione ed secondo tutto dedicato a Walt Disney). Si spazierà dalle grandi opere dell'Ottocento alla prosa in musica con Luigi Maio, da un insolito duo di violoncello e fisarmonica vede protagonista anche Renato Iannl al jazz e alla liederistica, fino all'ultimo appuntamento, quello del 16 febbraio dedicato a Schubert e al quintetto «La trota». I concerti si svolgeranno nella bellissima sala ristoro dell'ospedale e saranno aperti ai degenti ed al personale. Il pubblico esterno potrà intervenire pagando biglietto euro, ridotto 1 euro). [r. mo.]

L'INIZIATIVA SI SVOLGE NELLA SEDE DI CORSO PELLA

L'Iti «orienta» i suoi studenti

Gli studenti ieri durante un momento della presentazione di «Iti orienta»

BIELLA

classi dell'ultimo Quintino Sella all'appello per «Iti Orienta». Da ieri e fino a lunedì, è in corso un'iniziativa che coinvolge circa 400 ragazzi. A Città Studi gli studenti assistito e parteciperanno ad incontri organizzati con imprenditori, addetti ai lavori e docenti universitari, per poter operare poi delle scelte consapevoli dopo la maturità.

Ieri nella sede di corso Pella sono infatti intervenuti Ermanno Rondi, presidente dell'Unione Industriale, Rossana Santarelli del Centro per l'impiego di Biella e la giornalista Emanuele Cavalca Altan, mentre nel pomeriggio si sono alternate conferenze settoriali seguite da dibattito. Oggi verranno simulati dei colloqui di lavoro, si potranno visitare degli stand di enti istituzionali e nel pomeriggio, sono previste delle conferenze a cura delle società di fornitura di lavoro temporaneo. La manifestazione si concluderà lunedì al presentazione degli atenei del Nord Italia e la simulazione di test di ingresso. Alle 20,30 l'ultimo incontro riservato però ai genitori. [r. mo.]

LIVE NON-STOP DA STASERA FINO A DOMENICA. ARRIVA YOUSSOU N'DOUR

Al Babylonia show benefico

In pedana 3 band biellesi pro terremotati

Il fine settimana live del Babylonia decolla già questa sera con un concerto benefico. Il music club con la collaborazione tre gruppi biellesi, ha organizzato serata in favore dei terremotati Molise. sul palco i Gene razionale, The Public e i Sympathy for the L'inizio dell'happening è previsto dopo 21.30, ingresso 5 euro.

Domani si va tutto punk-rock ruvido ed effervescente i New Bomb Turks e i Gallon Drunk. Sabato sera arriva Youssou N'Dour (biglietti a Biella da Paper Moon, a Cossato da Disco d'oro, a Vercelli Master, a Borgosesia da Music e a Varallo alla Videoteca Sullullea.

Infine domenica il week-end chiude con il World Aids Day: intervengono i Linea 77 ma il concerto sarà aperto dai biellesi Flektro (show alle 22 ingresso gratuito). L'appuntamento è realizzato in collaborazione con la Lega Italiana Lotta all'Aids per celebrare la giornata mondiale e sensibilizzare tutti quelli «che ancora non vogliono sentire».

I Gene razionale salgono in pedana a Ponderano questa sera

Il Comune di Biella, attraverso l'assessorato alle Politiche Giovanili, ha concesso il patrocinio per la manifestazione. Essa si inserisce nel progetto positivi» ed ha lo scopo di limitare diffusione del virus Hiv attraverso campagne di prevenzione ed informazione. Tra gli obiettivi c'è anche quello di creare e sviluppare una cultura di solidarietà verso le persone sieropositive e affette da Aids attivando una forte sinergia tra pubblico, privato sociale e volontariato, e utilizzando linguaggi multidisciplinari tra i quali spiccano le arti visive, il cinema, il teatro e la musica. [p. g.]

DA VENERDI' SERA

Hit Festival Al Sociale le semifinali

BIELLA Quasi duemila spettatori per i 140 artisti che si esibiti sul palco del teatro Sociale Villani in occasione delle selezioni dell'Hit Festival di Saint Vincent. manifestazione musicale dedicata ai talenti emergenti che quest'anno ha scelto Biella come città per le eliminatorie e per le finali nazionali, è promossa dall'assessorato alla Cultura della Città.

«Un un buon - spiega l'assessore Vittorio Barazzotto - Al Festival hanno preso parte alcune band e alcuni interpreti biellesi, mentre migliaia di persone sono arrivate in città da tutto il Nord Italia». Venerdì e sabato cominceranno le finali: il sipario si alzerà alle 21. Domenica il turno è doppio alle 16 e alle 21. Sono le band e gli interpreti biellesi hanno passato le selezioni. Venerdì, salirà sul palco Nazareno Dorigo; sabato tocca ad Angel e ai B52 (già vincitori di Biella Estate). Domenica si esibiscono Andoro, gli Eclisse, gli Escape for Hole, The Dury People e Greta Volmi. [r. mo.]

LETTERE

[illegible] può giudicare il ministro»

Dopo l'incontro di martedì scorso con il ministro dell'Ambiente onorevole Altero Matteoli, il sindaco di Biella Gian Luca Susta, superando i limiti del ritegno e della decenza, ha sentenziato: «Sono ancor più preoccupato di prima».

Lui, assente dall'incontro, senza gli argomenti affrontati, senza aver sentito il ministro manifestare il proprio pensiero, in due parole, com'è costume, ha giudicato un incontro durato un'ora.

E giù, a ricordare il solito «politichese» dei ministri per sminuire tutto ciò che non lo vede, in prima persona, vanitoso protagonista.

Capisco che egli abbia vive in memoria dei «suoi» ministri e che dunque venature di scetticismo, se si parte da tale ricordo, sia, oltre che legittima, do

Ma noi abbiamo il diritto di credere che possano esservi ministri diversi, ed abbiamo soprattutto il diritto di metterli alla prova, salvo criticarli duramente laddove si com come i loro predecessori.

Avrebbe potuto esserci anche lui, se quattro settimane fa, con cipiglio napoleonico, non avesse dichiarato «urbi et orbi»: «Con il gruppo della Casa di Libertà chiuso definitivamente».

Io, personalmente, stato lieto della presenza. Il sindaco Gianluca Susta avrebbe così potuto spiegare al nuovo ministro dell'Ambi perchè i ministri dell'Ambiente dei precedenti governi centro-sinistra avevano definitivamente bloccato il progetto dell'inceneritore Fenice. Per non ripetere gli errori!

On. Sandro Dalmastro
Bi

Preghiamo i lettori di essere sintetici e preferibilmente inviare testi dattiloscritti. Le lettere prive di firma leggibile, indirizzo e recapito telefonico non pubblicato.

Le lettere vanno inviate a

LA STAMPA
ione di Biella
via XX Settembre, 17
13900 Biella - Fax 015 252 2379
E-mail: biella@lastampa.it

NUMERI UTILI

AUTOAMBULANZE
Biella: 015/243.5311;
Cavaglià: tel. 0161/966.066;
Cossato: tel. 015/922.123.

PRONTO SOCCORSO
Biella: tel n. verde 167-120.118.

Biella:telefono 015/20.946-9;
Cavaglià: telefono 0161/96.470;
Cossato: telefono 015/922.501.

VOLONTARI DEL SOCCORSO
Occhieppo Inf.:
Volontari del Soccorso Valle Elvo
via Martiri della libertà 6,
tel. 01 95.173, fax 015/25.92.877,
cellulare 349/57.07.581.

DELLA
Via 28,
tel. 015/22.296.

QUESTURA
Biella:
Via Tripoli 2,
tel. 015/359.0411.

FERROVIE DELLO STATO
Biella:
Stazione di Biella San Paolo,
piazza San Paolo, tel. 015/402.562.

AZIENDA DI PROMOZ. TURISTICA
Biella:
via La Marmora 3,
.

AZIENDA TRASPORTI (ATAP)
Biella:
Direzione e Biglietteria:
viale Macallè 40, tel. 015/848.8411.

FARMACIE DI TURNO
A Biella: *Farmacia Dr. Trabaldo Togna*, via Ivrea 61, tel. 015/401.881. Orario di tura: dalle 9 alle 12,30 e dalle 15 19,30. Nelle altre ore apre su presentazione di ricetta medica urgente.
Per gli altri Comuni provincia, le farmacie di turno svolgono il servizio di reperibilità notturna, su chiamata, dietro presentazione di ricetta medica urgente.
Andorno Micca: *Dr. Stefano Savino*, via Cavalieri di Vittorio Veneto 111, tel. 015/472.773.
Donato: *dr. Tiziana Farsci Azzalino*, via Martiri della Libertà 31, 015/64.16.46.
Candelo: *Dr. Pierpaolo Robiolio*, via Libertà 100, tel. 015/253.60.73.
Cossato: *San Raffaele*, via Marconi 60/a, tel. 015/94.158.

SEEDS

manifattura abbigliamento maglieria s.a.s. - Vernana, 59 - 13872 borriana - biella - tel 015.44.60.720 r.a.
orario negozio: dalle 10.00 alle 18.30 continuato - da martedì a sabato

qualità e tradizione reinterpretata

seeds veste dalla nascita a 16 anni

OUTLET

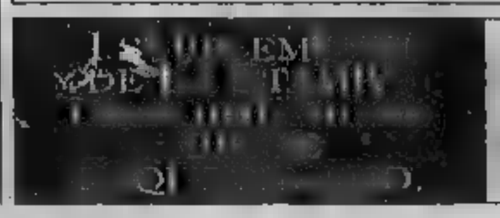

Mercoledì: TuttoScienze e Tecnologia
Venerdì: TorinoSette (solo Torino)
Sabato: Specchio - TuttoLibri TempoLibero
Domenica: Tuttoaffari (solo Torino)

L'A

Tally Stampanti
Maya
Vismara
Polase
MIKASA
MONDO
LG
Findomestic
ŠkodaFabia
LAS
MERLO
BRA SERVIZI SERVIZI ECOLOGICI
LatteMiele

PREVENDITA BIGLIETTI PRESSO:
• CUNEO GRANDA VOLLEY LIBERTAS - VIA L. BERTANO, 25 CUNEO • ARMANDO CITROËN - CUNEO, SALUZZO, MONDOVÌ, ALBA • IL PODIO SPORT - CUNEO, SALUZZO • CIAO RADIO - CUNEO, FOSSANO • BRA SERVIZI - C.SO MONVISO, 25 BRA • ALBA SPURGHI - STRADA STATALE ALBA/BRA, 5 ALBA • AMBIENTE SERVIZI - VIA SAVIGLIANO, 107 B SALUZZO • BAR OSCAR - VIA XX SETTEMBRE CUNEO • CENTRO SPORTIVO VALLE MAIRA - ROCCABRUNA DRONERO • COUNTRY CLUB - CUNEO

• Per tutti gli iscritti delle scuole inferiori e superiori della Provincia di Cuneo, in omaggio sull'acquisto del biglietto una maglietta MIKASA "ALL STAR GAME".
• Alla scuola con il maggior numero di iscritti due palloni MIKASA autografati con le firme della Nazionale Italiana e del resto del Mondo.

per la casa

LA STAMPA
PAGINA 45 GIOVEDÌ NOVEMBRE 2002

NORDOVEST
PIEMONTE E VALLE D'AOSTA

per la casa

CHIUSA CON GRANDI ENTUSIASMI ▮ OTTIMI RISULTATI LA SECONDA EDIZIONE DEL SALONE A TORINO

Dal Lingotto il Piemonte del vino vede l'Europa

L'assessore Ugo Cavallera: «Riconosciuto il ruolo chiave della Regione»

Luca Ferrua

Che il Piemonte sia [illegible] delle regioni enologiche più importanti d'Europa lo si sapeva. Mancava un'investitura ufficiale, un dato «enopolitico». E' arrivato con la seconda edizione del Salone del vino. Il primo a raccoglie[illegible] il nuovo segnale è l'assessore regionale all'Agricoltura Ugo Ca[illegible] onnipresente al Lingotto in ogni iniziativa in cui era coinvolto il Piemonte: «Il Salone segna un momento decisivo per il ruolo che il Piemonte vitivinicolo riveste nei contesti nazionali e soprattutto internazionali. Siamo [illegible] regio[illegible] capace di parlare all'Europa e soprattutto di farsi ascoltare. Abbiamo dimostrato di rivestire un ruolo di riferimento per l'enologia [illegible] qualità e l'appuntamento [illegible] Lingotto [illegible] le [illegible] in regola per diventare il luogo ideale [illegible] cui affrontare argomenti importanti».

E i risultati danno ragione a chi ha investito sul Salone. L'appuntamento del Lingotto si è chiuso con un bilancio da record. Incrementi a doppia cifra per tutte le voci: +[illegible] le cantine che ban[illegible] esposto (1.175),; +40% la superficie espositiva; 37702 il numero definitivo dei visitatori (di cui 31089 operatori professionali; 757 operatori professionali stranieri e 5.856 ospiti delle [illegible]tinel); 592 i giornalisti accreditati [illegible] italiani ed esteri. La «top ten» della provenienza degli operatori professionali stranieri vede al primo posto la Germania, al secondo la Svizzera, al terzo a pari merito [illegible] Uniti e Canada, al quarto la Francia e [illegible] seguire Inghilterra, Svezia, Giappone, Spagna, Brasile e Olanda. «Sono molto soddisfatto - commenta Alfredo Cazzola, presidente [illegible] Lingotto Fiere - per l'incremento di visitatori che si è registrato in questa edizione. L'ultimo gior[illegible], dedicato alla ristorazione, ha registrato un forte afflusso di chef, gestori di ristoranti, enotecche, wine-bar. È un indice in più [illegible] fatto che il Salone del Vino ha incontrato le esigenze del mercato e gli obiettivi delle aziende». E tanti successi meritano una terza edizione: si svolgerà dal 14 al 17 novembre 2003, come sempre al Lingotto Fiere.

Tra gli stand del Salone si è visto [illegible] tutto, soprattutto tanti giovani. Il [illegible] schierato [illegible] le [illegible] docg e le [illegible] doc in parata, un intero territorio rap[illegible] in decine di eventi. E l'appuntamento torinese [illegible] rico[illegible] anche [illegible] leadership che la ristorazione piemontese [illegible] sul territorio nazionale [illegible] una concentrazione di ristoranti di qualità (in base ai giudizi delle guide) seconda solo alla Lombardia, forte di un dato [illegible] da quel polo di attrazione che è Milano dove la ristorazione non è certo espressione del territorio.

«La nostra ristorazione di "livello" - hanno precisato i responsabili dell'Osservatorio turistico regionale - è orientata da un lato verso le nuove tendenze [illegible] e dall'altro verso una diffusa e [illegible] salvaguardia dei sapori tipici, molto forte nel segmento "trattorie e "osterie", e particolarmente vivace nelle aree di Langhe, Roero e Monferrato». Altri dati significativi dall'inchiesta riguardano la tendenze del mercato. Il 65,5% della clientela è rappresentato da italiani (il 34% proviene da altre regioni) e il 34,5% da stranieri. [illegible], tra frequentatori provenienti da altri paesi, [illegible] prima piazza spetta alla Germania (29,9%), seguita [illegible] Svizzera (23,69%) e dalla Francia (12,62%).

Enologia di qualità ristorazione di qualità [illegible] anche uno spazio per il turismo con tante iniziative dedicate al territorio a cominciare dall'edizione [illegible] di Vinum la rassegna [illegible] vini di Langhe a Roero [illegible] po l'esordio ufficiale al Salone del Vino è [illegible] presentata ieri a Zurigo. L'interessante serie di appuntamenti e si svolgerà dal 25 aprile al primo maggio ad Alba.

Scenario e [illegible] conduttore della manifestazione sarà il centro storico della città che si trasformerà in un grande palcoscenico dedicato al vino, in cui le protagoniste saranno le [illegible]0 aziende delle colline di Langhe e Roero.

Nella geografia dei 37 mila visitatori (operatori del settore) il primato è dei tedeschi seguono Svizzera, Usa Canada, Francia, Svezia Inghilterra e Giappone

Del Giappone per degustare, magari con la maglia della Juve

La seconda edizione del Salone del vino di Torino ha [illegible] come grandi protagonisti anche tanti giovani enodegustatori

GIRO diVITE

Moncalvo chiama, Carrù risponde

Sergio [illegible]

Spenti i riflettori del Salone del Vino si accendono le luminarie [illegible] Natale e bisogna pensare ai regali, per la prima volta in euro (ahinoi). La strenna enologica è un classico e quest'anno, secondo [illegible] speranze di vendita [illegible] commercianti i doni «che si mangiano e si bevono» sono tra i pochi ad essere in crescita nelle previsioni di acquisto. Dunque occhio ai prezzi e guardatevi attorno.

Non è più il tempo del mappamondi-cantinetta, tipici di [illegible] kitsch Anni Sessanta, ma le [illegible]re tutto raso, tulle e finte borchie sono ancora in agguato. La regola d'oro, per comperare bene e regalare meglio, sta nel badare alla sostanza.

[illegible] questo proposito il Piemonte offre due appuntamenti storici molto «sostanziosi» da segnare sull'agenda. Carrù [illegible] Moncalvo, l'una [illegible]lle Grande, l'altra nel Monferra[illegible] [illegible] cittadine [illegible] il comune destino di legare il loro [illegible] alla rispettive fiere del [illegible] grasso. La data del gran mercato è la stessa (quest'anno cade il giovedì 12 dicembre) e sulle piazze arrivano i [illegible]si da oltre dieci quintali, allevati con cure certosine per dare alla carne sapore e gusto unici. Una leggenda, diffusa ad arte, vuole che nelle stalle più segrete ai buoi destinati all'ingrasso venissero anche servite gigantesche porzioni di tagliatelle all'uovo. Non [illegible] così, ma è bello pensarlo. I migliori macellai si contenderanno i campioni con le gualdrappe da esporre in vetrina. Sono trofei, che contro le [illegible] dimenticate ansie [illegible] «mucca pazza» valgono come garanzia [illegible] una qualità superiore, nel segno di allevamenti dove anche l'animale, pur destinato al macello, è rispettato fino all'ultimo.

A Moncalvo ricordano che la loro fiera è alla [illegible] edizione. Carrù si [illegible] [illegible] 92ª, ma [illegible] i due centri, la rivalità di un tempo appare dimenticata. Sindaci e organizzatori hanno deciso di portare [illegible] assieme la richiesta della denominazione di origine protetta per [illegible] «Rue gr[illegible] di Carrù [illegible] Moncalvo» facendolo diventare un marchio di garanzia. Sono sulla stessa lunghezza d'onda anche [illegible] Calamandrana dove tra domani e sabato si festeggiano i richiami delle «Tre B», intese nel [illegible] di Barbera, Barbatella e Bollito. Nel p[illegible] della Valle Belbo vogliano [illegible] la richiesta di [illegible] Igp (indicazione geografica protetta) sul manzo piemontese di Langa e Monferrato e metteranno a confronto carni selezionate con quello delle razze Chianina e Romagnola. Per i vini in abbinamento, la B è d'obbligo: Barbera, [illegible] non starebbe male invitare anche Baro[illegible] e Ba[illegible] [illegible] B diventano cinque.

I COMMENTI IL SALONE ESPOSITORI

Walter Lodali (produttore): «[illegible] prima edizione eravamo assenti, poi ci siamo lasciati convincere da un progetto riservato agli operatori del settore. Nel mondo del vino c'è un grande bisogno di qualità e al Salone del Vino l'abbiamo finalmente trovata. E' un evento che deve crescere»

Beppe Caraglio (titolare azienda Valdinera): «E' stato un appuntamento molto interessante. Abbiamo avuto [illegible] possibilità di confrontarci con tante realtà del settore. Il Lingotto è diventato [illegible] punto di riferimento dalla vendemmia, alla promozione».

Massimo Corrado (presidente Associazione Go wine): «Al Lingotto abbiamo trovato un palcoscenico ideale per presentare le nostre iniziative a cominciare da Vinum 2003. [illegible] pubblico di operatori competente, in un ambiente giusto per parlare di vino»

Maria Cristina Oddero (produttrice): «Come azienda siamo stati molto soddisfatti da questa esperienza. Abbiamo contattato operatori ed enoteche di tutto il Piemonte. Il Nord[illegible] [illegible] non si è presentato, ma sono arrivati tanti tedeschi e inglesi. Noi siamo contenti e torneremo al Lingotto».

REGIONE PIEMONTE
Provincia di Alessandria
Club Papillon
FONDAZIONE
il patrocinio di
CITTÀ DI ALESSANDRIA

Salotto di Papillon

3ª Rassegna delle Ghiottonerie Alimentari Italiane di Qualità
ovvero, il meglio de "Il Golosario" e "Guida Critica e Golosa"

SAI ARDUINO MARTINI

INGRESSO AD INVITO
(troverai l'invito all'interno di "Papillon" nr. 37 in edicola)

Cittadella di Alessandria, dal 29 novembre al 2 dicembre 2002
Viaggio alla scoperta del Gusto con Paolo Massobrio

STASERA AL CINEMA

MALCOLM Tel. 0165 262.220.
Red Dragon (ore 20; 22.30)

TEATRO DE (tel. 0165 230535 (www.delmille.it))
Rassegna Atelier 900. Alle 21 concerto della cantante Gabriella Munari e del pianista Stefano Giavazzi

DES ILLUDES Tel. 0168 949.473
CHIUSO

Tel. (0125) 307483.
CHIUSO

MONTE BIANCO CENTRO CONGRESSI Tel. 0165 841 206
CHIUSO

PALAZZETTO DELLO SPORT Tel. 328.0084328.
O

Tel. 333.5462585
(www.vogliadicinema.it).
CHIUSO

ABBATONIENI Tel. 333.5462585
(www.vogliadicinema.it).
CHIUSO

IDEAL Tel. (www.vogliadicinema.it).
CHIUSO

ARCUENA Tel. 0125 425081.
L'uomo del treno (ore 20; 22,15)

0125 641.480
CHIUSO

.571
CHIUSO

MAZZINI Inf. 015-22.736 - 31.312.
SALA 1:
Insonnia di Christopher Nolan.
Orario: 20; 22,30.
Prezzi: al martedì € 5,50.
SALA 2:
La cosa più dolce di Roger Kumble.
Orario: 20.30; 22,30.
Prezzi: al martedì € 5,50.
SALA 3:
Femme fatale di Brian De Palma.
Orario: 20; 22,30.
Prezzi: al martedì € 5,50.

Tel. 015-22.735 - 31.312.
The bourne identity di Doug Liman.
Orario: spettacolo unico ore 22,30.
Prezzi: al martedì € 5,50.

ODEON Inf. Tel. 015-22.735 - 31.312.
OGGI RIPOSO. Orario: 19.45; 22,30.

SOCIALE VILLANI Inf. Tel. 015-22.736 - 31.312.

VERDI
Inf. Tel. 015-253.09.27
Bowling for columbine
Orario: spettacolo unico ore 21,30.
Prezzi: lun. e mar. int. 5,50 €; rid. ragazzi € 4; da giov. a dom. int. 6,50 €; ridotti 4,50 €.

Inf. 015-253.09.27.
Cabaret: Marco Berry in **Blues**
Orario: inizio ore 21.

COMUNALE Inf. Tel. 015-53.899.
OGGI RIPOSO
Orario: 20; 22.15.

ANGELUS
OGGI RIPOSO
Orario: spettacolo unico ore 21.

EXCELSIOR Inf. Tel. 015-767.323
Snow dog - Il cane sotto zero di Walt Disney.
Orario: 21; 23.

FELIX Inf. Tel. 015-242.31.16.
Orario: spettacolo unico ore 21,10.
Prezzi: intero 5,50 €; ridotto 4 €.

GALETTI Inf. ris. 015-729.22.04.
OGGI RIPOSO
Orario: spettacolo unico ore 21.
Prezzi: ridotti 5 €; ridotti 2,50 €.

ASTRA Inf. Or. Tel. 0161-253.045-Informa spettacoli 0161-69.633 OGGI RIPOSO.

NUOVO ITALIA Inf. Or. Tel. 0161-257.744-Informa spettacoli 0161-69.633
La cosa più dolce con Cameron Diaz e Thomas Jane. Apertura 21,45 con spettacolo unico alle 22.15 €6,50 ridotto €5.

PRINCIPE Inf. Or. Tel. 0161-259.047-Informa spettacoli 0161-69.633
Il regno del fuoco con C. Bale e M. McConaughey. Apertura 21.45 con spettacolo unico alle 22,10: €6,50 ridotti €5.

BELVEDERE DOLBY DIGITAL Inf. Or. Tel. 0161-215.018.
One Hour Photo con Robin Williams. Orario: 22, spettacolo unico. €6,50 ridotti €5.

LUX Inf. Or. Tel. 0161-213.375 E-mail: chiera-lux@
Orecchio nel vento di Silvio . Orario: 21,30 spettacolo unico. Ingresso con oppure €5

TEATRO NUOVO Parini 1, Inf. Tel. 0161-253.379.
CHIUSO

SALA DOMENICALE Inf. Or. Tel. 0161-252.667.
CHIUSO

TEATRO CIVICO Inf. Or. Tel. 0161-255.644.
Alle ore 17 al Ridotto del Teatro presentazione del volume **Marinetti e le eroiche serate** di Simona Gentili. Alle ore 21 sempre al Ridotto dibattito sul tema. **Le religioni monoteistiche sono fonte di intolleranza?** Moderatore Pastore metodista di Torre Pellice Eugenio Stretti.

LUX Inf. Tel. 0163-22.698. OGGI RIPOSO.

PARROCCHIALE CHIUSO

MAZZETTI Inf. Tel. 0161-480.714. OGGI RIPOSO.

IDEAL Inf. Tel. 0161 930.827-333/4457486.
Per «Il cinema diffuso-Sguardi d'autore sul mondo» alle ore 21 con spettacolo unico verrà proiettato il film **Hotel-Il colpo** con Gene Hackman, Danny De Vito

CINE ORSA DOLBY Inf. Tel. 0161-829.600
Per «Il diffuso-sguardi d'autore sul mondo» alle ore 21,30 con spettacolo proiettato il film **Alì** con Will Smith. Ingresso con: ridotti oppure €6.

Inf. Tel. 0163-52.288-E-Mail-parrocchia.varallo@tiscalinet.it. OGGI RIPOSO.

Una scena di «Sognando Beckham», in locandina al «Sottodiciotto Filmfestival»

Daniele Cavalla

Tanta musica e un altro f val del cinema nalla settimana di spettacoli sotto la Mole.
Heartattack Tour. Il punk svedese dell'«Heartattack Tour 2002» approda stasera all'Hiroshima Mon Amour, via Bossoli . A partire dalla 21 si esibiscono i Raised Fist, formazione di rilievo della scena hardcore internazionale, i il loro punk melodi- e la rock'n'roll band The Peepshows. I biglietti costano 8 euro. Info. 011/3175427.
Chicago Blues Festival. Il blues neroamericano è protagonista del giovedì sera al «Folk Club» (via Perrone 3 bis). L'occasione è fornita dal «Chicago Blues Festival», sul palco ttosi l'imperatrice» Sandra Hall, Kenny Blues Boss» Wayne, bassista Russell Jackson affiancato da Will Crosby alla chitarra e Stan Hale alla batteria oltre che dal James Armstrong. S'inizia alle 21.
Krisma. Anni furoreggiavano anche sul piccolo schermo: i Krisma tornano sotto la esibirsi questa sera con alle 22,30 al (corso San Martino 2).
Anteprime nazionali, film mai usciti nelle sale italiane, cartoon d'epoca, incontri, dibattiti, la targa Città di Torino assegnata Luigi Comencini: il ricco cartellone del «Sottodiciotto Filmfestival», rassegna in cresciuta come dimostra il programma di quest'anno, ospitato nelle sale del Massimo e del Centrale. Appuntamento da domani (data della festa d'inaugurazione all'Hiroshima Amour) al 6 dicembre. Principalmente ai giovani è dedicata la festa d'apertura in programma venerdì 29 all'Hma e caratterizzata dalla musica dei «paladini della guerra adolescenza», i Tre Allegri Ragazzi Morti. Mentre il giorno dopo, al Massimo, l'inaugurazione presenta uno dei casi cinematografici europei dell'anno: il film inglese «Sognando Beckham», storia di una ragazza che sogna di diventare una calciatrice ed ha come allo il campione del Manchester United. Lunedì sera, oltre che televisione, questa settimana si parla di calcio anche al Massimo Tre: il tema affrontato è «Il calcio è ancora uno sport educativo» e, moderati da Giampaolo Ormezzano, esprimono la opi- allenatori come Giancarlo Camolese, giornalisti, giocatori. Il capitano del Milan Paolo Maldini. La famiglia Comencini è attesa giovedì sera per ricevere la targa che la Città di Torino ha deciso consegnare all'ottantaseienne regista Luigi, di cui è prevista la proiezione del suo film sportivo «Un rag di Calabria». L'ingresso è sempre libero. Info. 011/538962.
De Gregori. E' in programma mercoledì 4 dicembre al Berrumba, San Massimo 1 bis, il concerto di Francesco De Gregori e della . S'inizia alle 21, biglietti a 24 euro.

NOVARESE PROVINCIA

Sito web, programmaz. cinetearri novaresi: www.mauriti.it/cinema

VIP Tel. 0321-625.568. Oggi **Insomnia**, or.: 20; 22,30 da domani ven.: **Austin powers in goldmember** Or. feriali 20.20; 22.30. 18,10; 20,20; 22,30; dom. 16; 18,10; 20,20; 22,30. Ingr.: fer. fest. e prefest. € 7,5; 12 a 17 anni € 6 dopo le 21 e sab. pom. e merc. sera € 5

ARALDO 0321-474.025. **L'apparenza inganna** (cinetorum), or.: 21.15. Ingr.: € 6,50/4,50; lun. fer. € 4,50.

ELDORADO Tel. 0321 - 624.158.
Il Regno del fuoco Or. fer. e sab. 20,25; 22,30. dom. 16,15; 18,20; 20,25; 22,30. Ingr.: Fer. fest. e prefestivi € 7,5; mar. fer. € 5.

S.ROSARIO Tel. e segr. tel. 0321 - 465.484/453.854.
Bloody sunday (cinetorium), or.: giov. 20; 22,15; ven.: 17,30; 21. Lun. riposo. Inf. segr. tel.

MULTIVISION Info 0321-637183. Info web www.geocities.com/cinemandrea e www.salepellacomunali.it. Sab. 30 **Stuart Little 2** spose (spett. con il gruppo de «I Baloss», or.: dom 1 **Stuart Little 2**, or.: 21. Lun Ven. riposo. Ingr. € 5,50, rid. € 3,50.

SAN CARLO Tel. e segr. 0322 - 2
Oggi **Heidi - Il colpo** (Cinetorium, or.: 21) da ven a lun: **Signs**, ven, dom. e lun. or.: 21, sab: 20,10; 22,10; dom.: **Peter Pan - ritorno all'isola che non c'è**, or.: 15; 17.

MODERNO Tel. 0322 - 82.151.
Oggi riposo. ven., sab, dom.: **Johan Padan...** or. fer.: 20,15; fest.: 15; 16,30; 18 e **Simone**, or. fer.: 22,15; fest.: 20,15; 22,15. Giov.: riposo. Ingr.: € 6,50, rid. € 4,50; lun. fer. € 4,50

NUOVO SALA 1. T. 0322-61741. Oggi: **Femme fatale.** Or.:20,15; 22,15; da ven. a lun **Austin Powers Goldmember**, fer.: 20,15; 22,15: fest.: 14,15; 16,15; 18,15; 20,15; 22,15. Ingr. cine: € 6,50, rid. € , (lun. fer. € 4,50).

NUOVO SALA 2. T. 0322 - 61.741. Oggi **Insomnia**, or.: 22,15; da 29 al 3 **La cosa più** , or. fer.: 20,15; dom.: 14,15; 16,15; 18,15; 20,15; Ingr € 6,50, rid. € 4,50 (lun fer. € 4,50).

NUOVO SALA 3. T. - **bourne identity** or. 20; 22,15; da ven. al 3: **Debito di sangue.** fer. 20,15; 22,15; fest. 14,15; 16,15; 18,15; 20,15; 22,15 Ingr. € , rid. € 4,50 (lun fer. € 4,50)

BALLARDINI T. 0321-51.95.23 **forever** (ven/sab/dom h. 21) a **Pinocchio** (dom. h. 15,30)

METROPOLIS MULTISALA Tel 0331 - 914.285 set pren. 18,30-21; dom 16.30-21. Stowed: www.metropolisnet.it. Ingr. Fest. e pref. € 7; rid. € 5. Merc. e Gio. sera € 5 **Pinocchio.** Fer. 20, sab., dom. 15.20; 20 **Insomnia.** Fer. 20,10; 22.50; sab. 20,10; 22.50; 1.10; dom. 20,10, 22,50. **Snow dogs.** Fer.: 20.20; sab e dom. 15,30, 18,20 20. **Il regno del fuoco.** Fer. 20, 22.30; Sab 15,20; 17,30; 20; 22,30, 0.50. Dom 15.20, 17,30; 20; 22.50. **Mido di vespe.** Fer. 20,20; 22,50; sab. 15,30; 17,50; 20,20; 22,50, 1 dom 16,30; 17,50; 20,20; 22,50 **Stimone.** fer. 22,40; sab. 22,40; 1. dom. 22,40. **The bourne identity.** or. 20,10; 22,40 Sab; 15,10, 17,40, 20,10, 22,40; 1,10. dom 15,10; 17,40; 20,10; 22,40. **Il popolo migratore** Or.: Sab. e Dom. 15,30; 17,50. **Debito di sangue.** Or. fer.: 20.20, 22,40, sab: 15,10; 17,40; 20,20, 22,40; 1. Dom.: 15,10; 17,40; 20,20; K-19 Or fer. 22,30; sab 17,30; 22,30; fest. Dom. 15,10; 17,40; 20,20; 22,40.

METROPOLIS 2 La cosa più Fer ; 22.30; sab. 15,20; 17,50; 20,20; 22,30 , 17,50 , 22,30. gon. Fer. 20, 22,50. sab. 15; 17,30; 20; 22,50; dom. 15; 17,30; 20, 22.50. **The elephant man.** Rassegna Cinetorium, giov. 28, or. 21,30.

CINE TEATRO. 0321-91.183 **Callomel** (Cinetorium, or. 21,15) da ven. a lun. **The bourne identity**, or. ven e lun. or. 21,15: sab. 20, 22,30; dom. 16,30; 21,15. Mart. e merc. riposo.

ARIOSTO
Info web, programmazione:
opp. www.multi
oggi cinetorium or.:20,45; di venerdì mart: **The bourne identity**
Festivi e fest.: 19,45; 22,30 -
Informazioni cine su segreteria telefonica

CORSO MULTISALA 2.
Info 0324 240 353.
opp. www.multisalacorso.com.
oggi riposo, da ven. a mart.: **KSP**
Festivi e fest.: ore 20,15; 22.30.
su segreteria telefonica

SOCIALE Tel. e segr. tel. 0323 - 61 459.
Oggi cinetorium **Tornando a casa** da ven. a : ven.: 21; sab.: 20: 22; dom.: 14,30; 16,30; 20; 22.

CRATERI Tel. 338.1632
da sab. **About a boy**
Or.: sab e dom. 20,15; 22.15.

SOCIALE (INTRA)
Info. su segreteria telefonica 0323 - 481.940.
Verbania Mesca. or.: 21,15; da ven **Come se fosse amore**, or.: 20,30; 22,30; fest. 14,30; 16,30; 20,30; 22,30. Lun. 2 chiusi per riposo

VIP
Info. tel. segr. 0323 40.19.40.
oggi serata per soliscri cinefili, or.: 21; da ven. **Austin PowersGoldmember**, or.: fer.: 20,30; 22,30, : 14,30; 16,30. Mart. a Cinetorium, or.: 21,45. Merc. a Cabaret, or.: 21 ; giov. 5 teatro con i Lagnanesi, or.: 21.

SOCIALE (PALLANZA) SALA 1.
Info. tel. 0323 - 501.964.
La cosa più dolce. Lun. riposo, informazioni orari su segreteria telefonica

SOCIALE (PALLANZA) SALA 2.
Info. tel. 0323 - 501.964. **Magdalene.** riposo, informazioni orari su segreteria telefonica

ADUA 100 corso Giulio Cesare 67, tel. 856.521. **Due hour photo.** Or.: 16; 18,10; 20,20; 22,30.
ADUA 200 corso Giulio Cesare 67, tel. 856.521. **The bourne identity.** Or.: 15,30; 17,50; 20,10; 22,30.
ADUA 400 corso Giulio Cesare 67, tel. 856.521. **La cosa più dolce.** Or.: 15,30; 17,10; 18,50; 20,40; 22,30. Ven. 14.
AMBROSIO MULTISALA corso Vittorio Emanuele 152, tel. 547.007. **Sala 1: The bourne identity.** Or.: 15; 17,30; 20; 22,30. **Sala 2: Femme fatale.** Or.: 15,30; 17,50; 20,10; 22,30. **Sala 3: Insonnia.** Or.: 15; 17,30; 20, 22,30.
ARLECCHINO corso Sommeiller 22, tel. 881.7190. **Sala 1: Debito di sangue.** Or.: 15,45; 18; 20,15; 22,30. **Sala 2: Insonnia.** Or.: 15,15; 17,40; 20,05; 22,30.
C via San Belmazzo 24, tel. 540.605. **cosa più dolce.** Ven. min. 14. Or.: 15,10; 17; 18,50; 20,40; 22,30.
CENTRALE via Carlo Alberto 27, tel. 540.110. Bilingue. Or.: 17,30; 19; 20,45; 22,30.
C. CHAPLIN 1 via Garibaldi 32/a, tel. 436.07.23. ending Or.: 15,30; 17,50; 20,10;
C. CHAPLIN 2 via Garibaldi 32/a, tel. 436.07.23. **Insonnia.** Or.: 15; 17,30; 20; 22,30.
CIAK corso G. Cesare , tel. 232.029. **Pinocchio.** Or.: 15; 17,30; 20, 22,30.
CINEPLEX MASSAIA piazza Massaua 9, tel. 779.60.200; pren. tel. 770.60.300. **Pinocchio.** Unico spettacolo ore 15,10. **K19.** Or.: 17,40; 20,10; 22,40. **The bourne identity.** Or.: 15; 17,20; 20; 22,20. **Femme fatale.** Or.: 15,40; 17,55; 20,10; 22,25. **Reign of fire.** Or.: 15,30; 17,45; 20; 22,15. **The sweetest thing (La cosa più dolce)** Or.: 15,10; 17; 18,50; 20,40; 22,30. Ven. min. 14.
DORIA via Gramsci 9, tel. 542.422. **Mido di vespe.** Or.: 15,40; 18; 20,20; 22,40.
DUE GIARDINI - Sala Nervi via Montalcone 62, tel. 327.2214. **Femme fatale.** Or.: 15,50; 18,10; 20,25; 22,40.
DUE GIARDINI - Sala Quattrocase via Montalcone 62, tel. 327.2214. **Il popolo migratore.** Or.: 15,20; 17,05; 18,50; 20,45 **Angels.** Or.:
ELISEO GRANDE piazza Sabotino, tel. 447.52.41. Identity. Or.: 15,30; 17,50; 18,55; 20,10; 22,30.
ELISEO ALLI piazza Sabotino, tel. 447.52.41. **La cosa più dolce.** Ven. min. 14. Or.: 15,15; 16,55; 18,50; 20,40; 22,30.
ELISEO Rubino piazza Sabotino, tel. 447.52.41. **L'uomo del treno.** Or.: 16; 18,10; 20,20; 22,30.
EMPIRE piazza Vittorio Veneto 5, tel. 817.94.93. **Marie-Jo e i suoi due amori.** V.M. 14. Or.: 15,30; 17,50; 20,10; 22,30.
ERBA 1 corso Moncalieri 241, tel. 661.54.47. **Kissing Jessica Stein.** Or.: 15,30; 17,50; 20; 22,30.
ERBA 2 corso Moncalieri 241, tel. teatro.
ETOILE via B. Buozzi ang. via Roma, tel. 530.353. **La quattro piume.** Or.: 16. **Minority report.** Or.: 18,15; 22,10.
FIAMMA corso Trapani 57, tel. 385.2057. **Pinocchio.** Or.: 15; 17,30; 20; 22,30
F.LLI MARX - Sala Groucho corso Belgio 53, tel. 8121410. **Debito di sangue.** Or.: 16; 18,10; 20,20; 22,30.
F.LLI MARX - Sala Chico corso Belgio 53, tel. 8121410. **Scatenatissima ruotata.** Or.: 16,30; 18,30. Omaggio Leri Fleischstahl **Cine Stella Lichi** ore 21. Impressionanti palcoscenici ore 22,30.
F.LLI MARX - Sala Harpo corso Belgio 53, tel. 8121410. **Il popolo migratore.** Or.: 15,20; 17,05; 18,50; 20,45. **Magdalene.** Or.: 22,30.
FREBOLI piazza S. Giulia 2 bis/b, tel. 011.617.93/3. **La terra del perdono.** Or.: 20,30; 22,30.
GHIBELLO via C. Colombo 31 bis, tel. 011.560.5758. Vedi teatro.
GREENWICH VILLAGE via Po 30, tel. 011.817.3323. **Sala 1: L'arca russa.** Or.: 16,30; 18,30; 20,30; 22,30. **Sala 2: Dolls.** Or.: 16; 18,10; 20,20; 22,30. **Sala 3: El Alamein.** Or.: 15,30; 17,50; 20,15; 22,30.
IDEAL Ellypse 1 corso Boccaccio 4, tel. 011 521.4316. **Ideal 1: The bourne identity.** Or.: 15; 17,30; 20; 22,30. **Ideal 2: XXX.** Or.: 15,15; 17,40; 20,05; 22,30. **Ideal 3: Il regno del fuoco.** Or.: 14,40, 16,40, 18,40; 20,40; 22,40. **Ideal 4: El Alamein.** Or.: 16,30; 17,50; 20,10; 22,30. **Ideal 5: Red Dragon.** Or.: 15,15; 17,40; 20,05; 22,30.
KING via Po 21, tel. 812.58.96. **Intervento divino.** 18,30; 16,30; 20,30; 22,30.
NORD via S. Teresa 5, tel. 534.614. **Bowling a Columbine.** Or.: 15,30; 17,50; 20,10; 22,30.
LUX Galleria S. Federico, tel. 541.283. **Il regno del fuoco.** Or.: 15,45; 18; 20,15; 22,30.
MASSIMO UNO via Verdi 18, tel. 812.5606. **Il pianista.** Or.: 18,15; 18,15; 22.
MASSIMO DUE via Verdi 18, tel. 812.5606. **Dieci.** Or.: 15,30; 18,30; 20,30; 22,30.
NAZIONALE 1 via Pomba 7, tel. 812.41.73. **Debito di sangue.** Or.: 16; 18,10; 20,20; 22,50.
NAZIONALE 2 via Pomba 7, tel. 812.41.73. **Baciato chi vi pare.** Or.: 15,55; 18,05; 20,15; 22,30.
OLIMPIA 1 via Arsenale 31, tel. 532448. **Il pianista.** Or.: 14,30; 17,10; 19,50; 22,30.
OLIMPIA 2 via Arsenale 31, tel. 532.448. **La cosa più dolce.** Or.: 16; 18,10; 20,20; 22,30.
PATHE' LINGOTTO via Nizza 262 Lingotto, tel. 011.66.77.856.
K18. Or.: 13,50; 16,35; 19,20; 22,10. **XXX.** Or.: 14,50; 17,20; 19,55; 22,25. **Snow dogs.** Or.: 14; 15,55; 17,50. **La quattro piume.** Or.: 19,50. **Signs.** Or.: 22,30. **Femme fatale.** Or.: 14,50; 17,30; 20; 22,30. **Il regno del fuoco.** Or.: 14; 16,05; 18,10; 20,20; 22,30. **La cosa più dolce.** Ver. min. 14. Or.: 14,30; 16,30; 18,30; 20,30; 22,30. **The bourne identity.** Or.: 14,10; 16,55; 19,40, 22,20. **Debito di sangue.** Or.: 15; 17,30; 20, 22,30. **Mido di vespe.** Or.: 14; 16,05; 18,10; 20,20; 22,30. **Pinocchio.** Or.: 15; 17,30. **Red Dragon.** Or.: 20; 22,20. **Il** ista. Or.: 15; 17,30; 20; 22,30.
REPOSI 1 via Settembre 15, tel. 531.400. **Pinocchio.** Or.: 15,15; 17,45; 20,20; 22,30.
REPOSI 2 via XX Settembre 15, tel. 531.400. **Insonnia.** Or.: 15; 17,30; 20; 22,30.
REPOSI 3 via XX Settembre 15, tel. 531.400. **K19.** Or.: 15; 17,30; 20; 22,30.
REPOSI 4 via XX Settembre 15, tel. **Il trasformista.** Or.: 15,30; 17,50; 20,10; 22,30.
REPOSI 5 - LILLIPUT via XX Settembre 15, tel. : 15; 17,30; 20; 22,30. Film in lingua originale.
ROMANO Galleria Subalpina, tel. 362.01.45. **Il donna e un mistero.** Or.: 16; 18,10; 20,20; 22,30.
STUDIO RITZ via Acqui 2, tel. 818.01.50. **Hollywood ending.** Or.: 15; 17,30; 20; 22,30.
TEATRO NUOVO corso Massimo d'Azeglio 17, tel. Vedi teatro.
VALENTINO 1. El Alamein. Or.: 20,10; 22,35.
VALENTINO 2. Pinocchio. Or.: 20,15; 22,30.

...che sogno averti vicina

CENTO POESIE D'AMORE *da Dante a Fabrizio De André*
Scelte da Guido Davico Bonino
160 - 13,50

I libri de LA STAMPA

LA REGIONE PIEMONTE FINANZIA PROGETTI DI ENTI E PICCOLE-MEDIE AZIENDE

Ventidue idee per conquistare l'estero

L'export punta su tecnologia e design. Nuovi settori

Fulvio Lavina

Ci sono state le recenti trasferte in Cina e Australia, che si sono aggiunte a «mete» più consolidate in Europa e America: il mondo economico-imprenditoriale piemontese ha da tempo imparato a guardare oltre confine. I dato per rendere l'idea: lo scorso anno l'export in Piemonte ha registrato I valore pari a 30,6 miliardi di euro, cioè l'11,3% del totale nazionale.

Su questa strada la Regione vuole insistere: 22 progetti per la promozione internazionale dei prodotti piemontesi (vedi tabella a fianco) sono stati finanziati con uno stanziamento complessivo di 4 milioni 246 euro. «E' un ulteriore I del nostro programma di internazionalizzazione del Piemonte - spiega l'assessore regionale all'Industria Gilberto Pichetto - . A questa misura sono I ati I milioni di euro, fino al 2006, che si affiancano ai 32 milioni per i progetti di export delle imprese, il cui bando ha già ottenuto 750 I . I la quantità più rilevante di risorse mai indirizzata in questo ambito dalla Regione, e può veramente imprimere un salto di qualità alla capacità del Piemonte di affermarsi sui I esteri, una via ormai obbligata per un sistema industriale qualificato come il nostro».

I progetti di promozione sono destinati alle piccole e medie imprese nelle cosidette «aree a riconversione e a sostegno transitorio»: 844 Comuni in sette provincie. Il finanziamento, a fondo perduto, copre il 50% delle spese. Nella I ne dei progetti sono stati privilegiati quelli verso le aree ritenute di maggiore interesse: l'Europa dell'Est in fase di pre-adesione all'Unione Europea, l'area del Mediterraneo, la Russia, l'Estremo Oriente, il continente americano.

Le spese ammissibili riguardano l'allestimento di stand e strutture fieristiche, le analisi per la penetrazione nei mercati esteri, la realizzazione di materiale e campagne promozionali e pubblicitarie, le spese per il personale e le trasferte nelle missioni estere, l'organizzazione di eventi.

La Regione - conclude Pichetto - punta sui prodotti a contenuto innovativo, sia in termini di tecnologia che di design, perchè siamo convinti che solo su questo I possiamo essere competitivi. Accanto ai tradizionali prodotti riconosciuti co- I piemontesi, I meccanico I tessile, all'orafo-gioielleria, vogliamo anche incrementare l'elenco delle eccellenze produttive oggi meno riconoscibili, come la cosmesi e le erbe officinali, l'editoria, gli strumenti musicali».

Pichetto

INTERVENTI FINANZIATI

I Workshop e seminari per la promozione turistica, dei servizi e dell'artigianato (contributo 110 mila €)

I Creazione di un Desk nell'area Nord Africa-Medio Oriente; workshop e seminari per le piccole e medie aziende nei mercati dell'Est Europa e Sud-Est asiatico (531.600 €)

I Valorizzazione produzioni tipiche, promozione internazionale tramite workshop; internazionalizzazione del progetto «Slow food» (736.900 €)

I Promozione internazionale del comparto gomma-plastica delle piccole e medie aziende (110.425 €)

I International Export Service (300 mila €)

I Azioni promozionali e animazione per piccole aziende e imprese artigiane (115 mila €)

I Piano per la promozione del turismo, servizi, artigianato (188.100 €)

I Consolidamenti Antenne Piemonte in Brasile, Balcani, Cina, Corea, e nuove Antenne in Marocco e Russia; Manager stranieri in Piemonte; Sinergia per la promozione di territorio e imprenditoria in aree emergenti (305.084 €)

I Progetto a Cuba nei settori di energia ecocompatibile e agroalimentare; Promozione in Cina alle fiere di Shan Yang e workshop di Dalian (462,205 €)

I «Tra vigne e castelli» rivolto a giornalisti e tour operator; «La montagna estiva tra sport e natura» ricerca di mercato; «Laghi, valle e dimore storiche» per consolidare la leadership sul mercato tedesco, francese e inglese (765.250 €)

I promozione commerciale verso il Brasile per il settore macchine agricole (150 mila €)

I Progetto Cresa, strategie di marketing del territorio; Campagna di promozione turistica; Canelitaly 2003; promozione internazionale della filiera meccanica (341 128 €)

STASERA I PRESENTATA AD ALESSANDRIA IN UN APPUNTAMENTO ORGANIZZATO DALLA FIDAPA

Carta europea spiega i diritti delle bambine

Salma Chiosso
ALESSANDRIA

Viene presentata stasera ad Alessandria la Carta europea per i diritti delle bambine e I adolescenti. L'appuntamento è alle 21 nella sala Fidicom di via XXIV maggio 2, è aperto a tutti e seguirà un dibattito. La serata è organizzata dalla Fidapa (Federazione italiana donne arti, professioni, affari), presieduta da Gaetana Ingro.

I relatori sono: Mara Mosca, rappresentante della Fidapa I Torino e Elisabetta Savaglio, consulente aziendale e responsabile nazionale della Fidapa giovani. Spiegano: «La Carta delle bambine deve essere conosciuta perchè soltanto I I possono esaminare esigenze, saper rispondere ad aspettative e porre garanzie, perchè le bambine I oggi possano diventare donne di domani».

La Carta si compone di nove punti e spiega ciò che ogni bimba che cresce in Europa ha diritto di ottenere, dal rispetto in famiglia e a scuola a quello dei servizi sanitari. Deve e tutelata da ogni forma di violenza fisica ma anche e soprattutto psicologica, da abusi sessuali, e dall'imposizione di costumi religiosi. Deve beneficiare di una giusta parte di risorse sociali, ricevere un'educazione I materia di economia politica tale da consentirle di diventare una cittadina competente. E' I ario I disponga I informazioni sulla salute I sull'intima sfera della sessualità, in modo I poter controllare la propria fertilità e decidere per una maternità consapevole.

A scuola e in famiglia è necessario I I disponga di un sostegno che la aiuti ad affrontare serenamente le ansie e le angosce I dell'adolescenza. Infine deve I inclusa nelle statistiche ufficiali e non diventare bersaglio di pubblicità per apologia di tabacco, alcol e altre sostanze nocive.

Attualmente una minima parte I questi diritti viene rispettata. I I tante le ragazzine costrette a subire i litigi in famiglia o i piccoli soprusi a scuola che possono trasformarsi in I profondi I eterni. La Carta I poco conosciuta e I figure professionali che aiutino le adolescenti non solo a superare i loro problemi I anche a sognare ed I. Anche questi infatti sono I diventano «segni» positivi che improntano I vita di una donna consapevole della sua intelligenza e dei suoi diritti.

IL PIANO APPROVATO DAL CONSIGLIO REGIONALE

Un miliardo di euro migliorerà le strade

I
TORINO

Il Consiglio regionale ha approvato il Piano Strade, che mette a disposizione I miliardo di euro per ammodernare la rete viaria piemontese (cioè le strade trasferite dall'Anas a Regione a Province). Ventisei i I favorevoli, uno contrario (Papandrea di I) e I astenuti (Ds e Sdi). Il Piemonte è il primo governo regionale in Italia a dotarsi I questo provvedimento, che prevede la realizzazione I varianti, nuovi tratti, rettifiche, ampliamenti, adeguamenti di ponti, viadotti e gallerie, con interventi che esulano dalla pura manutenzione ordinaria e straordinaria. Il vicepresidente della Giunta e ass- al Trasporti William Casoni ha commentato: «Potremo cambiare il volto della viabilità piemontese con I interventi, che consentiranno di risolvere le situazioni più critiche, dando un'immagine moderna a I I finora malconcia. E' il provvedimento di maggior respiro che il Piemonte compirà nei prossimi annì». «Per l'attuazione - ha precisato I - sono ipotizzati sette anni. Spero comunque di concludere prima: voglio che entro I I tutti i cantieri siano aperti e molti già terminati». Per reperire nuovi finanziamenti, Casoni I inoltre annunciato di voler «creare un meccanismo pubblico-privato che faccia crescere la disponibilità attuale di 300-350 milioni di euro», per esempio con «incassi da pubblicità e tasse di accesso per le opere sopra e sotto terra». La programmazione è partita dalle indicazioni della Province. Nell'Alessandrino sono considerate prioritarie la nuova viabilità tra Novi I e Serravalle Scrivia (nodo Gulleri) e le varianti I Strevi, Alessandria, Novi, Moreno Po, Valenza Po e Tortona. I Asti I stati inseriti I variante di Nizza e gli adeguamenti dei tratti Fortacomaro Stazione-Madonnina di Crea e Asti Est-ex statale 10. In provincia di Biella si interverrà per le varianti Cossato-Vallemosso-Trivero e Canton Colombo-Mottalciata. Molte le opere previste nel Cuneese: i nodi I Cuneo Nord-Mondovì, Genola-Lavaldigi, Savigliano, Racconigi e Bra, la variante di Caraglio, l'adeguamento della Dogliani-Montezemolo (ex 661) e dell'Alba-Cortemilia (ex 29). Nel Novarese i cantieri apriranno, ad esempio, per le varianti di Romagnano, Borgomanero, Cameriana, Orfengo, Fara e Sizzano e per I completamento delle tratte Novare-Nibbiola e I Bernardino-casello A26. Nella provincia di Torino sono stati accolti l'adeguamento del tratto Pont-Sparone e della galleria di Pino Torinese, i ponti di Cassino e Borgo Revel, le I anti I Ivrea-Bollengo, Poirino, Carmagnola, Chieri e Moasca. I il Verbano-Cusio-Ossola entra nel Piano, fra l'altro, la variante di Omegna. Il Vercellese avrà opere sui tratti Vercelli-Tricerro e Vercelli-Quinto, nonchè I circonvallazioni di Ghislarengo, Romagnano e Prato Sesia, l'attraversamento di Arborio, il ponte sulla Dora Baltea tra Verolengo e Crescentino e una rotonda a Trino.

Il vicepresidente William Casoni

CADE UNA BRUTTA TEGOLA SULLA COMPAGINE DI MISTER BRUCATO CHE DEVE ANCHE FARE I CONTI CON L'ASSENZA DI CANTONE

Biellese perde Abate: fuori due mesi

Infortunio al ginocchio per il forte tornante bianconero

Giovanni Abate in azione: il problema al ginocchio si è rivelato assai grave

Corrado Neggia

BIELLA

Allarme Abate. Come si temeva, il forte tornante laniero ha alzato bandiera bianca, arrendendosi ai dolori al ginocchio destro. Il responso ha tolto il buonumore all'ambiente bianconero, che peraltro già si attendeva la sosta. Due mesi di stop, è questo il responso stilato dal professor Volpi, il luminare al quale si rivolse Ronaldo nel periodo più triste della sua carriera. Dal medico sociale dell'Inter, Abate è stato accompagnato da Giuseppe Graziola, responsabile dello staff medico della Biellese. Per sommi capi l'infortunio del laterale destro ricorda quello che ad inizio stagione colpì Trezeguet. Sintetico è il commento del direttore sportivo della Biellese Enrico Ferrero: «Tutti quanti conosciamo il valore di Abate e purtroppo dobbiamo rassegnarci alla sua assenza. Due mesi non sono poi la fine del mondo e ci auguriamo che il programma di recupero stabilito con il dottor Graziola e con il professor Volpi possa svolgersi nel miglior modo possibile».

Proseguendo nelle cattive notizie, c'è da registrare il nuovo turno di riposo forzato al quale è stato sottoposto il mancino Cantone. Il campo pesante e la caviglia ancora gonfia come un melone hanno consigliato il giocatore a saltare a più pari gli ultimi allenamenti. Con il punto interrogativo legato alla presenza nel derby con l'Alessandria, la Biellese prende atto del turno di squalifica inflitto a Longhi (quarto cartellino giallo).

Cambiando registro, una bella iniziativa è in programma domenica prossima al La Marmora. In concomitanza del match con i grigi, la Biellese e le Poste Italiane celebreranno il Centenario laniero con uno speciale annullo postale. Per l'occasione sono state realizzate delle apposite cartoline celebrative che potranno essere «affrancate» direttamente allo stadio. Il ricavato dell'iniziativa sarà devoluto alla ricerca a favore di Telethon.

Alfio Cantone ancora in dubbio

Debutto di Ike

E' il primo straniero nella storia della Pro

VERCELLI

Il match contro il Monza è nella storia delle bianche casacche. E non solo per il record negativo di sconfitte consecutive, sei, rimediato dalla Pro Vercelli. Al Brianteo ha esordito il nigeriano Ike Nwigwe, il primo straniero nella pluricentenaria storia del società. «Ike è un ragazzo intelligente - osserva il direttore generale Sandro Turotti -: ha avuto qualche problema d'ambientamento, com'è naturale. Inoltre le traversie per il suo tranfert l'hanno costretto a restare a lungo in tribuna. Ma a Monza ha dimostrato il proprio valore. Alla fine, a parte il risultato, era contento per il suo esordio e l'assist vincente sul gol di Comi».

Ike, che parla solo l'inglese pur capendo l'italiano, potrebbe essere l'arma in più per la Pro impegnata ventre a terra nella rincorsa alla salvezza: «Il nigeriano ha indubbiamente qualità - spiega Turotti - anche se la sua posizione in campo dovrà ancora essere assimilata. Penso che il suo inserimento sarà graduale, per abituarlo al clima agonistico del campionato».

Intanto la Pro si prepara alla sfida con il Trento, con l'intenzione di spezzare la lunga teoria di sconfitte. Solo nel torneo di serie B '40-'41 culminato con la retrocessione in C, i bianchi subirono, sul campo, sei ko consecutivi dal 16 febbraio al 9 marzo contro Fanfulla (3-1), Savona (1-0), (0-2), Spezia (3-1), Verona (0-1) e Modena (5-1). Poi arrivò un rotondo 6-1 al Macerata.

Con il Trento Gobbo riavrà a disposizione Padrocchi, mentre mancherà Cristiano, squalificato per un turno. [p. m. f.]

Il nigeriano Ike Nwigwe

Qui Cossatese

Domani a Verona serie D in riunione

Marco Perazzi

COSSATO

Domani a Verona si incontreranno le società, circa una cinquantina, iscritte ai diversi gironi di serie D e rientranti nell'«Area nord». Al tavolo delle trattative la ristrutturazione dei prossimi campionati, dalla serie A in giù. La proposta che va per la maggiore, sostenuta dai vertici federali, vorrebbe lasciare inalterata la massima serie (18 squadre), creare due gironi per la serie C e competere le attuali società iscritte alla C1 e C2 in una serie C unica, formando 3 o 4 gironi.

In questo modo l'Interregionale formato da 10 gironi (al posto dei 9 attuali) da 18 squadre. Novità importanti sono previste anche a livello fiscale: la legge è già passata alla Camera e ora si attende l'ok del Senato. Per quanto riguarda il discorso legato ai giovani (in questa stagione le formazioni iscritte al Cnd devono schierare, in ogni partita, un '82, due '83 e un '84) si vorrebbe proseguire sulla strada tracciata. Le ipotesi per la prossima stagione imporrebbero l'utilizzo di un '84 e due '85, oppure tre atleti classe '84 e uno dell'85.

«Personalmente ho sempre privilegiato l'impiego dei giovani - commenta l'allenatore della Cossatese Giuseppe Fornara -, tanto che in questo primo scorcio di stagione ho mandato in campo diverse volte tre ragazzi dell'84. A livello generale temo invece che si possano creare delle false speranze e dei potenziali illusi. Alcuni di questi atleti vengono infatti schierati solo per nei prossimi anni potranno vedersi costretti a scendere di categoria per trovare spazio».

A Verona la società azzurra sarà rappresentata dal direttore generale Roberto Brovarone e dal segretario Giuliano Marchiori, componente anche della Consulta regionale.

La Cossatese sta intanto preparandosi nel migliore dei modi al difficile impegno in calendario sabato a Borgomanero. I rossoblù sono staccati di 8 lunghezze e il match contro la compagine di patron Tescari rappresenta una delle ultime occasioni per cercare di recuperare il terreno perduto finora.

Il mister della Cossatese Fornara

«Sarà una partita come le altre - conclude Fornara - anche se giocheremo la mia città natale, dove ho militato per anni nel ruolo di ala destra. Padula ha scontato la squalifica e ci presenteremo con la miglior formazione».

FLASH

MODO

Domani l'ultima prova dei campionati giovanili

Con il torneo riservato alla categoria degli Under 16, si concluderà la seconda edizione dei campionati giovanili di scacchi promosso dal Circolo scacchistico vercellese. L'appuntamento è fissato per le 15 di domani nella sala del Coni vercellese in vicolo San Salvatore. [p. m. f.]

SPORT SENZA BARRIERE

Sabato mattina a Gattinara un'esibizione di torball

Al Palasport di Gattinara, sabato mattina, nuovo appuntamento con «Sport Senza barriere». A partire dalle 9 è in programma un torneo di torball (la pallamano per non vedenti) tra le società di Vercelli, Piacenza e Milano. Gli studenti degli istituti medi e superiori di Gattinara saranno come sempre coinvolti direttamente nella manifestazione. [p. m. f.]

RUGBY

Dopo la sosta riprende il campionato di serie C

Terza giornata per il Biella Rugby. La formazione guidata da Kerry Eynon, sconfitta nelle prime due uscite, cercherà domenica il primo successo contro l'Amatori Imperia, ancora fermo a zero punti. Appuntamento come sempre fissato per le 14,30 nel campo di via Lombardia. [m. pe.]

CALCIO

Tutti i risultati dei due gironi

Nel girone A del campionato Amatori Csi, l'Alli Galli di mister Meneghetti fa suo il big-match con il Caffè 900 Cossato (5-3) e prosegue la sua marcia solitaria., Risale il Ponderano che dopo 5 vittorie consecutive si colloca al secondo posto, mentre la Zubienese brinda alla prima vittoria (3-1 sul Graja). Tra gli altri risultati, pareggio tra Lessona-Faggi, Flecchia-Camburzano e La Cervo-Vandornese, vittorie interne per Splendor e Lancia. Nel girone B, continua la cavalcata del Domo di mister Botalla (parentorio 3-1 ai danni del Bosna. Pareggio fra Camandona-Strona e vittoria esterna del Lozzolo. La «stracittadina» di Formigliana va all'Amatori, gli Antoniminesi dilagano (6-1 sulla Picchetta), Salussola e Doig Games pareggiano. Rinviati gli altri incontri. [c. ne.]

CONVEGNI

L'ALTRA SERA A VIGLIANO

Sport e salute medici e club a confronto

VIGLIANO. Sport, salute e prevenzione. Erano queste le tre parole che a Vigliano hanno ispirato il convegno «a testa nel pallone». Per la prima volta di una serie rivolta ad estendere l'attività educativa, propria dei settori giovanili delle società sportive, al di fuori delle aree puramente tecniche, si sono succeduti al microfono importanti, che hanno aderito con entusiasmo all'invito della Polisportiva Viglianese. In prima fila non poteva mancare il Comune di Vigliano Biellese, che con il suo Assessorato allo sport ha patrocinato la piacevole serata informativa svoltasi nel salone della Biblioteca comunale. Ragazzi, genitori e tecnici hanno ascoltato con gli interventi dello specialista in medicina sportiva Giuseppe Graziola, dello psicologo Martinotti e dell'educatrice Roberta Melon. Al convegno hanno partecipato anche il presidente del Coni provinciale Gigi Delpiano, il responsabile del settore giovanile viglianese Vincenzo Ferrari e l'assessore allo sport Gianni Fregonese. [c. ne.]

PALLAVOLO

LE VERCELLESI CAPOLISTA AUMENTANO IL VANTAGGIO SULLE QUARTE IN CLASSIFICA ORA A MENO 7

Green Volley tritatutto anche nel derby

Ora l'allenatore Sandretti pensa di applicare il turn-over

VERCELLI

Dopo la straripante vittoria a Chiavazza contro la Virtus Green Volley può iniziare tirare un po' il fiato. Magari solo per una giornata, la prossima, in caso contro la Bruinese fanalino di coda, prima di affrontare, nell'ultimo scorcio del girone d'andata, Pinerolo e Asti che, assieme alle vercellesi stanno imponendo il proprio marchio sulla regular season.

«Il successo di Chiavazza vale doppio - conferma mister Alessandro Sandretti - perché ottenuto in condizioni logistiche difficili e contro un avversario tecnicamente valido. Noi siamo state brave a entrare subito in partita con un parziale di 9-0. Poi siamo state "pulite" sbagliando poco in ogni fondamentale, mentre le lanieresi si sono un po' innervosite complicandosi la vita con qualche troppo».

Grazie a questo 3-0 il Green Volley, oltre a mantenere la leadership assieme all'Asti ha allungato decisamente il passo nei confronti delle quarte, Chiavazza e Villar Perosa, che insieme a ben sette lunghezze: «Sicuramente alla vigilia del trittico contro Rivoli, Alpignano e Virtus avremmo firmato per trovarci in questa posizione al termine di questo ciclo - sottolinea il coach biancoverde -: è chiaro che il vantaggio non è inattaccabile, ma ci consente di affrontare i prossimi impegni senza l'obbligo assoluto di fare risultato».

E, perchè no, lanciare anche nel volley l'utilizzo del turn over abusato nel calcio: «Magari sabato alla Lanino, contro Bruinese proveremo a schierare quelle giocatrici che, finora, non hanno trovato troppo spazio - precisa Sandretti - cercando, nel contempo, di far riposare le ragazze non al top della condizione o che, in questa fase, hanno nelle gambe diversi match». Già perchè parallelamente alla serie C, molte giocatrici la capitana Federica Valeriano, Elena Parmigiani, Reis, Bordini, Amatulli, Angioli e Renditore sono impegnate nell'under 19 dove, peraltro, il Green Volley viaggia sicuro a punteggio pieno.

«L'organico è valido - conferma il tecnico del Green - e, dunque, c'è completa fiducia in ogni ragazza. In ogni caso è sempre importante giocare e prendere confidenza con l'avversario. La stagione è lunga e, sicuramente, nel corso dell'annata ci sarà per tutte la possibilità di dimostrare il proprio valore». Un po' com'è avvenuto nell'ultimo match casalingo a Elisa Borgis che, a soli 14 anni, direttamente dell'under 16, ha avuto l'onore di esordire in serie C. [p. m. f.]

Elena Parmigiani e Federica Valeriano, capitano della capolista Green Volley

CONTI, NASI, VERONESE, VINCENZI E TAMBORINI CON I COLLEGHI SONO GIÀ OPERATIVI AL CENTRO NUOTO

Cinque nuovi istruttori con brevetto «Prima stella»

Inoltre Monti ha ottenuto il grado superiore e Bosetti si è specializzato in mini-sub

VERCELLI

La società sportiva Vercelli Sommozzatori impreziosisce il proprio palmarès.

Dopo aver superato un articolato esame all'Isola d'Elba i soci Fulvio Conti, Davide Nasi, Claudio Veronese, Fabrizio Vincenzi e Vincenzo Tambornini hanno conseguito il brevetto di «Istruttore di Immersione 1ª stella C.m.a.s» (ovvero la confederazione mondiale delle attività subacquee).

Durante l'esame lo staff didattico formato da Piero Andreotti, Giorgio Bosetti e, in qualità di supervisore, dal presidente della società vercellese Sergio Quaglia, ha seguito costantemente i candidati.

L'esame si è articolato in una parte scritta, una orale e una prova pratica con due immersioni. I nuovi istruttori si sono preparati alla sessione finale nelle strutture della Vercelli Sommozzatori che fa, delle immersioni sicure uno dei target più importanti del sodalizio.

Sempre all'Elba Simone Monti ha ottenuto il brevetto di istruttore due stelle e, assieme a Quaglia, seguito un corso di aggiornamento in Oceanologia tenuto da biologi dell'Università di Pisa.

Inoltre Giorgio Bosetti, tra i primi in Italia, ha conseguito il brevetto d'istruttore «Enfant» che lo abilita a corsi di sub per bambini. Tutti i nuovi istruttori sono già operativi negli impianti del Centro Nuoto dove si terranno i corsi per il conseguimento dei brevetti delle diverse specialità. [p. m. f.]

Il gruppo degli istruttori della Vercelli Sommozzatori all'isola d'Elba durante gli esami per il conseguimento dei nuovi brevetti

CLUB

APPUNTAMENTO AL «MODO»

Il telecronista Rai Calcagno ospite oggi del Panathlon

VE difficile, ma anche affascinante, ruolo del telecronista sportivo sarà il filo conduttore, stasera, al Panathlon Club di Vercelli. A svelare segreti, curiosità e aneddoti «dietro le telecamere» spetterà a Federico Calcagno.

Quarantaquattro anni, torinese, Calcagno è da anni delle «voci» Rai per gli eventi sportivi. Soprattutto tra gli appassionati vercellesi è ricordato per aver commentato, al fianco di Stefano Pantano, le medaglie d'oro conquistate a Randazzo ai Giochi olimpici di Atlanta e Sydney, il titolo mondiale di Paolo Milanoli a Nimes e diverse edizioni del trofeo Bertinetti.

«Ma la sua esperienza - osserva il past president del Panathlon Aldo Vené - svaria anche ad altre discipline quali calcio, dove è invitato per 90° minuto e la Domenica sportiva, e hockey pista». [p. m. f.]

CICLISMO

FINO ALLE ELEZIONI 2004

Commissario Udace è il santhiatese Francesco

CIGLIANO. Si è tenuta a Cigliano l'assemblea provinciale Udace indetta per la nomina del nuovo presidente, dopo le dimissioni di Massimo Sarusso. Fino al 2004, la gestione è stata affidata a Osvaldo Santhià.

Presenti all'assemblea il presidente nazionale Udace Francesco Roberto, il consigliere nazionale Ennio Arduini, il coordinatore del Piemonte Fernando Ferraris, oltre ai rappresentati delle squadre iscritte al comitato provinciale Udace, che conta inoltre 600 tesserati.

Quindi le premiazioni delle società vincitori del campionato regionale che ha visto imporsi il Pedale Borgodalese, la Biella Transport e dall'Unione Ciclistica Cigliano. Pedale Borgodalese primo anche nei provinciali, seguito da Livorno Ferraris, Velo Club Vercelli, Unione Ciclistica Cigliano e Pedale Trinese. [p. a. r.]

BASKET

CLUB TORNA SUL MERCATO

Valentina Girardin la Conad per motivi di lavoro

COSSATO. Nuova tegola sulla Conad. Sistemato da poche settimane il «problema» allenatore, con l'arrivo del Claudio Vignali, le biancoblù perdono un nuovo pezzo. L'ottava giornata di serie B femminile, in calendario sabato, sarà l'ultima di Valentina Girardin con la maglia della Conad.

«Non sappiamo ancora se sarà in campo contro Collegno - dice il direttore sportivo Massimo Bianchetto - ma in ogni caso concluderà dopo il rapporto con la nostra società. Per rimpiazzarla potremmo anche tornare sul mercato, magari lombardo, dove il coach può trovare una giocatrice adatta e che in questo momento non è soddisfatta del suo ruolo».

Girardin sembrava essersi integrata a Cossato ma una scelta di vita, e di lavoro, la porterebbe lontano dal Piemonte, rendendo impossibile la prosecuzione del rapporto. [m. pe.]

soci coop
ti apre un mondo

Grazie ai nostri soci da coop siamo diventati ipercoop

I Soci sono la Coop. La Coop sei tu.

Coop è la più grande cooperativa di consumatori in Italia, con 4.500.000 di associati, **400.000 solo in Piemonte.** Ogni socio può partecipare alla vita sociale della Cooperativa contribuendo alle decisioni comuni. Cogliamo quindi l'occasione per ringraziare tutti i Soci fedeli che in questi anni ci hanno sostenuto con il loro contributo e hanno portato alla realizzazione di questo centro Ipercoop.

Anche a Borgosesia cliente conviene, socio di più!

ipercoop

LA COOP SEI TU.

Via XXV Aprile, 16 - Borgosesia (VC)

LA GIORNATA DEL PADRE DELLA PERESTROJKA

IL PRANZO

■ Terminata la riunione presso la Fondazione Crt di via XX Settembre 31, Gorbaciov ha raggiunto a piedi il ristorante «Vintage» di piazza Solferino incamminandosi con tutto il suo seguito lungo via Alfieri tra gli sguardi sorpresi dei passanti. Il menu prevedeva risotto alla fonduta, seguito dalla tagliata al ginepro e da una mousse di castagna molto apprezzata. Il tutto accompagnato da Nebiolo e Barbaresco

Da sinistra, Mikhail Gorbaciov, Andrea Comba e Fabrizio Palenzona

VISITA A LA STAMPA

■ In serata Mikhail Gorbaciov si è presentatato alla redazione de La Stampa, per cui scrive come opinionista dal lontano febbraio del 1992. Anche questa volta l'ex presidente dell'Unione Sovietica, cordiale e rilassato, ha visitato i settori del giornale e la tipografia chiedendo informazioni sulle pagine in lavorazione. Con lui il direttore Marcello Sorgi, il vicedirettore Carlo Bastasin e il direttore generale dell'editrice, Gianni Dotta

Un momento della visita di Gorbaciov in redazione

ANCHE CLINTON ADERISCE AL PROGETTO CHE SI PROPONE DI COLMARE I RITARDI DELLA POLITICA

Gorbaciov: «Possiamo governare la globalizzazione»

Il Premio Nobel fonda a Torino il Forum per la Cultura dell'Interdipendenza

Alessandro Mondo

Chi ieri mattina si fosse affacciato sull'ampio Salone d'Onore della Fondazione Crt, in via XX Settembre, sarebbe rimasto colpito nel riconoscere la sagoma stranota di Mikhail Gorbaciov attorniata da personalità del mondo economico, finanziario e culturale piemontese. E probabilmente sarebbe rimasto ancora più sorpreso nello scoprire che il Premio Nobel ed ex presidente della vecchia Unione Sovietica non si era seduto a quel tavolo per ritirare uno dei tanti riconoscimenti che hanno scandito la sua carriera politica ma per rimettersi in gioco ancora una volta con un progetto ambizioso: definire proposte e indirizzi da girare alle autorità e agli organismi internazionali per aiutarli a comprendere le dinamiche mondiali. Ma anche «promuovere soluzioni per la libera circolazione di servizi, capitali e beni soprattutto nei paesi sottosviluppati, superando la burocrazia legata alle vie diplomatiche».

Il «Forum per la Cultura dell'Interdipendenza» - ideato da Gorbaciov ed impostato con il concorso di personalità di alto rilievo (la prima riunione è prevista a Bosco Marengo il 7-8 marzo 2003) - potrà dare un importante contributo a comprendere le tumultuose dinamiche della globalizzazione. A patto che gli interlocutori di riferimento siano disposti a fare tesoro dei suoi consigli, preceduti da uno studio approfondito sulle tensioni vissute da un mondo globalizzato sempre più disorientato fra venti di guerra e incertezze economiche.

La premessa - sfumata nei toni ma intatta nella sostanza - è da crisi della politica», l'insoddisfazione per l'attuale «governance» del mondo. Lo ha detto chiaro e tondo lo stesso Gorbaciov, cordiale e sorridente al suo ennesimo appuntamento torinese: «La globalizzazione, abbandonata a se stessa nel decennio seguito alla fine della Guerra Fredda, non ha avuto sempre ricadute positive». Salvo precisare che il nuovo soggetto non intende sostituirsi o indebolire la rete degli organismi internazionali, a partire dalle Nazioni Unite, ma rappresentare una nuova freccia al loro arco.

Da qui la sfida del Forum - articolato su un comitato promotore (coinvolto anche il sindaco Sergio Chiamparino) e uno scientifico - incaricati di lavorare in sincronia sfruttando gli assi a disposizione: da una parte la competenza degli esperti; dall'altra, l'influenza che il protagonista della «perestrojka» - affiancato nella nuova avventura da personalità del calibro di Bill Clinton e dell'ex presidente del Brasile Enrique Cardoso - mantiene nel panorama internazionale.

La giornata di ieri - iniziata alla Fondazione Crt e terminata dall'ex presidente con una visita alla redazione de La Stampa, giornale di cui è da tempo autorevole opinionista - è stata dedicata alla preparazione dell'appuntamento fissato a marzo nel complesso monumentale di Santa Croce a Bosco Marengo. Il che non ha impedito a Gorbaciov - costretto da improvvisi impegni di lavoro a perdersi i capolavori di Tiziano, Caravaggio e Tiepolo alla palazzina di Caccia di Stupinigi - di esprimere alcune valutazioni su

problemi che stanno mandando in fibrillazione le cancellerie: da una soluzione pacifica e ragionata della crisi irachena alla recrudescenza del terrorismo.

In occasione della riunione di marzo - ha ricordato Fabrizio Palenzona, presidente della provincia di Alessandria e vicepresidente di Unicredito - si procederà alla costituzione del Forum, al suo statuto e al confronto iniziale sui temi da affrontare. «La prima area geografica a finire sotto la lente dei comitati potrebbe essere quella del Mediterraneo - anticipa Rolando Picchioni, presente nel Consiglio direttivo con Mercedes Bresso, Andrea Comba, Enzo Ghigo, Fabrizio Palenzona e Gianfranco Pittatore -: sviluppo, immigrazione, crisi idrica...». Un monitoraggio a 360 gradi, senza preclusioni ideologiche e religiose.

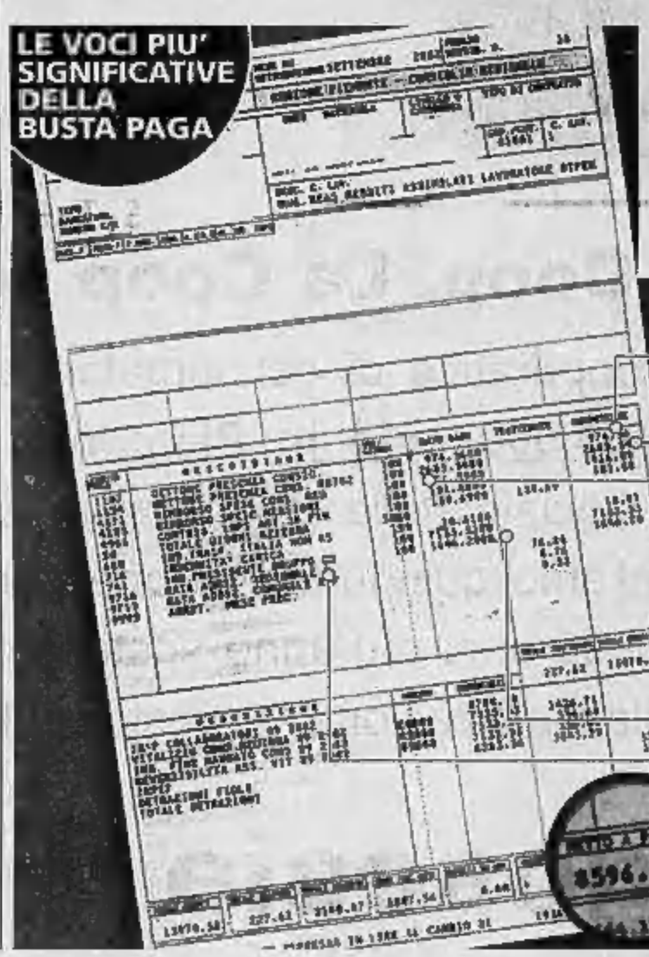

LA MAGGIORANZA: ADEGUIAMO LE INDENNITÀ AI NUOVI COMPITI. L'OPPOSIZIONE: SCELTA INOPPORTUNA

Regione, è scontro sugli stipendi

Le minoranze contro la proposta di aumento ai consiglieri

Maurizia Tropeano

E' continuata anche ieri la battaglia in Consiglio regionale tra la Casa delle Libertà e le opposizioni sulla proposta di legge presentata dal centrodestra che assegna all'Ufficio di presidenza il riordino delle indennità di carica (lo stipendio) e lo status dei singoli consiglieri regionali e fissa come tetto massimo dell'aumento o il 100 per cento della paga di un parlamentare (10974,66 € lordi) o il 110 per cento stabilito dall'Assemblea della Sicilia. Il faccia a faccia proseguirà oggi e domani in sede di Commissione Bilancio convocata ad oltranza con l'obiettivo di arrivare ad approvare la proposta di legge prima della seduta del 3 dicembre, quando il Consiglio regionale sarà chiamato a votare il rinnovo delle cariche istituzionali.

In che cosa consiste la proposta di legge presentata da Valerio Cattaneo (Forza Italia), Ennio Galasso (An), Matteo Brigandì (Lega Nord), Antonello Angeleri (Ccd), Sergio Deorsola (Cdu) e Domenico Mercurio e Deodato Scanderebech (indipendenti)? Il documento prevede un riordino dello status del consigliere regionale e sottolinea la necessità di adeguare l'indennità attualmente ferma al 65 per cento della somma percepita da un parlamentare. Il motivo? «Le innovazioni istituzionali recenti hanno obiettivamente aumentato le competenze delle assemblee regionali e quindi dei consiglieri».

Queste motivazioni non hanno convinto le opposizioni. I primi a dare battaglia sono stati i consiglieri di Rifondazione Comunista, Mario Contu e Rocco Papandrea, che una settimana fa, in una lettera aperta ai colleghi, sottolineavano «l'inopportunità di procedere viste la grave situazione di difficoltà, causata anche dalla crisi della Fiat, che caratterizza la vita quotidiana di migliaia di piemontesi». Poi sono scese in campo anche le altre minoranze. I radicali hanno chiesto di sospendere l'esame dell'atto. Giuliana Manica, capogruppo dei Ds, si chiede con «quale faccia la maggioranza dichiara urgente l'aumento degli stipendi dei consiglieri mentre nello stesso tempo decide di aumentare di 400 miliardi di vecchie lire le tasse a carico dei piemontesi». Decisamente contrari Chiezzi (Comunisti Italiani), Moricani (Verdi), Caracciolo (Sdi), Saitta (Margherita). Il riformista Giancarlo Tapparo annuncia: «Devolverò l'aumento al fondo di solidarietà del Consiglio regionale». La Casa delle Libertà replica duramente: «Sono atteggiamenti ipocriti», spiega Cattaneo. Aggiunge: «Questa legge punta a normare lo status del consigliere e trasferisce il potere di decisione all'Ufficio di presidenza. Non è prevista una lira di aumento e trovo imbarazzante che l'opposizione sia così compatta e dimentichi come l'Ulivo che governa Torino in un blitz d'agosto abbia aumentato lo stipendio del sindaco e degli assessori». Galasso (An) precisa: «Questa legge fissa solo alcuni criteri generali. Le minoranze usano argomenti pretestuosi, demagogici e ipocriti». E il leghista Matteo Brigandì appoggia «la legge nei limiti in cui permette il riassetto doveroso dello status dei consiglieri».

Nessun commento, invece, dai centristi Antonello Angeleri e Sergio Deorsola.

SAPER SPENDERE

Un'opera di grande valore sulla Valle d'Aosta

Simonetta

DALLA Valle d'Aosta una lettrice ci ha scritto di essere in possesso di un'opera ormai introvabile: «Si tratta del volume di Aubert Edouard, La Vallée d'Aoste, prima edizione Paris 1860, bellissima legatura in skidertax con ricchi ornamenti in oro al piatto e sul dorso, incisioni nel testo e 40 tavole fuori testo in nero e a colori, il tutto da disegni dell'autore. Mi piacerebbe conoscerne il valore». Ricordiamo ai lettori che per oggetti d'arte, libri, orologi ecc. non basta una telefonata (011-6568228, solo il lunedì e il venerdì, ore 10,30-14,30), ma bisogna inviare descrizione accurata e fotografia a colori per posta all'indirizzo de La Stampa, via Marenco 32, 10126 Torino.

Risponde il dottor Pier Luca Monge della Libreria Antiquaria Peyrot: «L'opera La Vallée d'Aoste di Edouard Aubert è stata impressa a Parigi da Payot nel 1860. Il volume, in 4° grande, è composto di XII + 280 pagine, 6 tavole f.t. cromolitografiche, una carta, 33 incisioni su acciaio, 58 litografie n.t. L'opera è considerata il più importante documento iconografico della Valle d'Aosta nel suo complesso. Jules Brocherel nei suoi Récits così scrive: "Agli inizi del settembre 1851 arrivarono ad Aosta il dottor Laurent Cerise e il pittore Edouard Aubert. Questo avvenimento fu destinato ad esercitare un'influenza capitale nell'illustrazione della Valle d'Aosta... La prima idea che ebbe Edouard Aubert al suo ritorno a Parigi fu quella di stampare un album di incisioni che riproducessero le vedute principali ed i monumenti della Valle; ma, in seguito alle incessanti escursioni dei canonici Gal e Carrel, che lo documentarono sui fasti della storia della valle e grazie alla loro familiarità con le carte e i documenti d'archivio, Aubert fu convinto a scrivere un testo esplicativo alla serie di vedute".

«L'autore ci mise quasi otto anni - spiega l'esperto - a portare a termine quest'opera, il cui progetto iniziale si era notevolmente ampliato, con frequenti viaggi ad Aosta e nella Valle e una fitta corrispondenza con i suoi collaboratori valdostani. Il valore commerciale del volume, se in buono stato di conservazione e per una vendita tra privati, è di circa 3500 euro».

★ «Ho una stampa con veduta di Torino - scrive Carla G. di Nichelino - mi è stata donata negli Anni 50 e mi è sempre piaciuta. Che ne dicono i vostri esperti?».

Spiega Pier Luca Monge: «Quest'incisione su rame, le cui misure della sola parte incisa sono di 240 per 334 mm (altezza per base, secondo convenzione) rappresenta una veduta di Torino presa dalla Villa della Regina con, in primo piano a sinistra, il Monte dei Cappuccini. Sotto la veduta si trova il titolo, ai cui lati vi sono due leggende di nove richiami cadauna. Sotto il titolo e le leggende c'è una descrizione della città con alcune notizie storiche. La stampa è databile intorno al 1825 ed è di Charles Inselin (firma in basso a destra), artista di cui si hanno pochissime notizie, attivo a Parigi a cavallo tra il XVII e il XVIII secolo. Il valore commerciale dell'incisione, se in buono stato di conservazione e per una vendita tra privati, è di 350 euro».

★ Mariangela dalla provincia di Alessandria ci invia la foto di due stampe in suo possesso.

Dice l'esperto: «La prima rappresenta Carlo Felice, la seconda Maria Cristina. I due ritratti sono litografie incise, eseguite da Gaetano Arghinenti su disegni di Carlo Bigotti, impresse a Torino dalla Litografia Festa. Alcuni esemplari si trovano datati rispettivamente 1824 e 1826. I due sovrani sabaudi sono raffigurati in piedi con gli abiti e le pose proprie dei ritratti ufficiali e, escludendo i visi e le mani eseguiti con normale tratteggio, la loro figura è ottenuta con un complicato intreccio di ghirigori tracciati senza staccare la penna dal foglio, secondo una tecnica di moda all'epoca detta calligrafia. Il valore commerciale della coppia di stampe, per una vendita tra privati e se in buona conservazione, è di circa 335 euro».

simonetta.conti@lastampa.it

OSTRUZIONISMO IN AULA

In Provincia i consiglieri fanno le ore piccole

Hanno tirato mattina i membri del Consiglio provinciale, quando la maggioranza è incappata in un'operazione di ostruzionismo condotta da An, Forza Italia e Lega quale anticipo a quel che potrà accadere nella prossima discussione sul bilancio preventivo 2003. La seduta è durata dalle 15 di martedì alle 7 di ieri: 16 ore. Occasione dello scontro, due variazioni di bilancio: la prima per investimenti su strade, compresa quella della reggia di Venaria, la seconda sull'adesione a Torino-wireless.

La maggioranza è stata costretta a mantenere il numero legale, funzionari e stenotipiste sono usciti molto provati dalla maratona notturna. L'opposizione ha usato tutti gli artifici del regolamento per tirare la discussione per ore. C'è stata tensione, con vari battibecchi, ma anche un continuo rifornimento di bevande, panini e pizze per resistere dopo la chiusura, alle 24, del bar interno. E ieri mattina tutti, o quasi, a dormire.

L'ALLARME CITTADINO

Il negozio di abbigliamento di corso Racconigi: i banditi hanno legato il titolare con il filo del telefono e rubato jeans per 15 mila euro

Gli agenti di una volante si sono insospettiti dell'andirivieni da una pensione di via San Pio V dove i malviventi stavano piazzando i pantaloni

Anis Jendoubi, 25 anni

Rabeh Benchenat, 26 anni

Abdkader Zacia, 24 anni

L'AGGRESSIONE E' AVVENUTA IN LARGO RACCONIGI MENTRE L'ARRESTO, POCO DOPO, A SAN SALVARIO

Rapina e sequestro in jeanseria

I banditi presi mentre svendevano la merce

Massimo Numa

Una pistola automatica puntata alla tempia, poi l'hanno legato con il cavo del telefono nel retrobottega. E' accaduto martedì pomeriggio in un negozio d'abbigliamento. Tre «clienti», due uomini e una ragazza che si fingono clienti. Poi l'arma e il solito rituale. Adesso Stefano Feliconi, titolare di un negozio di abbigliamento in largo Racconigi 192, il «Black Out», se ne vuole andare, vendere tutto e cercare un'altra zona per vivere e lavorare: «E' il secondo colpo che subisco nel volgere di pochi mesi. Prima mi hanno svuotato il magazzino, 15 mila euro di bottino, poi la rapina, il sequestro, la paura e la rabbia. Legato com'ero non mi sono neppure accorto quando se ne sono andati con i vestiti e i soldi che erano in cassa, poco più di 200 euro. Per fortuna, dieci minuti dopo è arrivato un cliente, vero questa volta, che mi ha liberato. Poi ho chiamato il 113. Adesso basta. Vendo e me ne vado. Preferirei farne a meno, di questa pubblicità, ma mi aspettavo anche questo».

Il tono è amaro, lo sguardo perso verso un gruppo di extracomunitari, fermi sul di là della strada. «E' che questo quartiere è cambiato, in peggio. Sembra un tranquillo, invece. Che senso ha lavorare gratis? Che serve ristrutturare il negozio, scegliere bene la merce, se poi ti portano via tutto?». Ma lei è assicurato? «No, non lo sono. Quei due li ho visti di sfuggita. Uno indossava un cappotto, l'altro una giacca. Non ho neanche avuto il tempo di reagire. Sarebbe stato inutile».

La porta è chiusa a chiave, la vetrina è curata, con i jeans e i giubotti di marca, la signora dietro il banco è contenta «perchè in quel momento non c'era», ma questa è l'unica nota lieta. Oltre a quella che la polizia è riuscita ad arrestare i quattro rapinatori e a restituire a Stefano Feliconi buona parte della refurtiva, cioè jeans Levi's e Lee per un valore di circa cinquemila euro.

I rapinatori sono Anis Jendoubi, algerino, 25 anni; Rabih Benchenat, 26, algerino e Abdkader Zacia, 24, marocchino, tutti e tre candestini. Infine, denunciata a piede libero, Stefania Rizzo, 18 anni, di Nuoro. Mesi fa, ancora minorenne, si era allontanata da casa, adesso la polizia l'ha ritrovata. Era lei «donna» di uno dei tre con il compito di fare «la cliente».

Tutto il merito va agli agenti della volante Nizza 2, quella che controlla San Salvario. Davanti alla «Taverna Dantesca», in San Pio V 1, c'era un curioso andirivieni. All'interno una specie di mercato, con i tre extracomunitari impegnati a vendere la merce appena rubata al «Black Out».

Il titolare della pensione, Filippo D'Alessandro, 60 anni, adesso rischia la chiusura. I poliziotti hanno scoperto che le condizioni igieniche del locale erano abbastanza preoccupanti e così sono scattate le prime sanzioni amministrative. Tempo fa, in uno dei gironi infernali della «Taverna Dantesca» la polfer aveva scovato sei clandestini ed era partita la prima denuncia, ora ci sarà la proposta di chiusura, firmata dal capo del Polo di Barriera Nizza, il vicequestore Salvatore Sanna. Spiega, affiancato dal vicequestore Jolanda Seri: «Abbiamo cercato di spingere gli agenti delle volanti ad allargare il raggio d'azione, di seguire il territorio con la massima attenzione, senza limitarsi alle emergenze. Così è stato e ci tengo a sottolinearlo»

L'ASCOM: «SONO LE PROVE GENERALI DI NATALE»

Sei assalti in un giorno negozianti preoccupati

Sei rapine in 24 ore. Presi di mira due supermercati, due farmacie, un'edicola e un negozio d'abbigliamento per bambini. Bottini talvolta miseri, al massimo duemila euro. Ad agire tossicomani, disperati e clandestini. Niente racket: «Sono le prove generali in vista del periodo natalizio - spiegano le associazioni dei commercianti - ed inutile sollecitare più sorveglianza, lo abbiamo già fatto e lo faremo ancora».

Ma sarebbe anche necessario migliorare le misure interne di prevenzione: videocamere a circuito chiuso, casse blindate e temporizzate, non lasciare per ore, sino alla chiusura, l'incasso e «disposizione» dei banditi. In un incontro avvenuto l'estate scorsa, tra poliziotti e commercianti, si era parlato proprio di questo. Nel mirino soprattutto i piccoli supermercati, i più indifesi, soprattutto nell'orario di chiusura. Quasi tutti sono privi delle più elementari misure di sicurezza. Gli ultimi sono stati rapinati a Mirafiori e in via Cimabue 6. Le farmacie tutte e due in San Paolo, a poco tempo di distanza l'una dall'altra (forse è lo stesso bandito), infine il negozio a San Secondo e un'edicola in via Nizza.

La rapina avvenuta una settimana fa, in pieno giorno in via Roma ai danni di una gioielleria aveva spinto il presidente dell'Ascom, Pino De Maria a lanciare un allarme: «Se questi sono i segnali del primo assalto allo shopping natalizio, sarebbe meglio intervenire subito aumentando i controlli delle forze dell'ordine». [m. nu.]

UN «DECALOGO» DETTAVA I DOVERI DELLE RAGAZZE

La banda del muratore sfruttava le romene

Avevano stabilito un vero e proprio codice comportamentale. Le due ragazze romene che erano state avviate alla prostituzione avevano regole severe da rispettare, a partire dai compensi per le prestazioni con i clienti, fino ad arrivare alle richieste per usufruire di eventuali giorni di riposo. Richieste che dovevano essere però motivate, e che venivano accettate solo per i periodi di «indisposizione».

Dietro agli incontri occasionali, in auto o in casa, c'era una piccola organizzazione che sopravviveva grazie ai guadagni delle giovani romene. Cinque persone sono state arrestate nei giorni scorsi dai carabinieri di Ivrea, ma quattro di loro sono già agli arresti domiciliari. In carcere è rimasto soltanto Gianni Alasia, il muratore ventottenne di Ivrea, coordinatore del giro. La moglie romena, Nicoleta Ciorlaba, 19 anni, era invece l'interprete di cui Alasia si serviva per controllare e impartire gli ordini alle ragazze. «Dovete chiedere almeno 75 euro e fare in fretta. Se vi chiedono più tempo o giochi particolari, chiedete anche 50-100 euro. Se lavorate in una zona dove si fa poco, cambiate posto e trovatene uno più frequentato per il giorno dopo». A procurare i clienti, ci avrebbero pensato anche Davide Riconda, 18 anni, barista di Viverone, e Giorgio Pardu, cinquantenne di Ivrea. Vincenzo Sorrentino, 53 anni, pizzaiolo di Settimo Rottaro, avrebbe messo a disposizione un alloggio per gli incontri (ospitati inizialmente in casa dell'Alasia, a Caravino) alcuni dei quali filmati e fotografati dai carabinieri. [g. bra.]

Specchio dei tempi

«Gli interventi di cataratta all'Oftalmico sono passati in un anno da 332 a 2278» - «Tra i clienti delle farmacie notturne c'è anche chi non possiede l'auto» - «Il rimorchio sarà rimosso» - «Solita rabbia»

Il Direttore dell'Asl 1 ci scrive:

«In riferimento alla lettera con titolo "Morirò con la nebbia negli occhi?", è opportuno informare il cortese lettore che qualora un paziente, già prenotato per intervento di cataratta, ritenga di accusare un rimarchevole peggioramento visivo può eseguire una visita oculistica urgente presso i nostri ambulatori ove, se si riscontrasse la necessità, è possibile riprogrammare l'intervento di cataratta in Day Surgery con un'attesa inferiore ai tempi ordinari.

«Riteniamo, comunque, utile sottolineare che i tempi di attesa sono fortemente condizionati dalle preferenze che i cittadini esprimono, nel caso specifico, per il presidio Oftalmico quale Centro di riferimento provinciale per la patologia complessa e unica sede regionale di Pronto soccorso oculistico, pertanto risulta centro di grande attrazione per tutta la patologia dell'occhio, considerate le professionalità presenti.

«Nel caso specifico del presidio Oftalmico, a fronte di un incremento degli interventi di cataratta in Day Surgery, passati dai 332 nell'anno 2000 ai 2278 dell'anno 2001, si è verificato anche un forte incremento delle richieste di prenotazione».

Mario Lombardo

Un lettore ci scrive:

«Ho letto la lettera di quel lettore che si lamentava del fatto che a Torino vi siano solo quattro farmacie che effettuano il servizio notturno e la successiva risposta data dal presidente della Associazione Titolari di Farmacia. Si possono capire le difficoltà che hanno i farmacisti a dare questo tipo di servizio ma penso anche a quelle persone anziane e malate che non sono automunite e che in caso di necessità, di notte, devono fare chilometri per trovare una farmacia aperta. Vorrei poi soffermarmi sul fatto che in ore notturne la viabilità è scorrevole e che quindi la città si può attraversare, come dice il dottor Platzer in alcuni minuti, ma spiegatemi come può fare un poveraccio che ha una necessità impellente a metà notte quando i servizi pubblici sono fermi a rifornirsi di medicinali che il più delle volte sono per lui vitali. Spero quindi che si intervenga per risolvere questa situazione che per molti è di importanza primaria».

Gianni Leone

Il Comandante della polizia municipale ci scrive:

«Martedì la Direzione dell'Istituto Tecnico G. Bodoni segnalava a codesta rubrica l'ingombrante presenza di un rimorchio abbandonato proprio davanti l'istituto. Dopo ricerche approfondite che hanno impegnato gli agenti di zona per lungo tempo, nel rispetto dell'iter procedurale previsto dalla legge, tra pochi giorni sarà definitivamente rimosso il mezzo».

Mauro Famigli

Una lettrice ci scrive:

«Ho letto su *La Stampa* che da gennaio la ZTL verrà estesa e per due giorni alla settimana, indipendentemente dalle condizioni meteorologiche, si viaggerà a targhe alterne comprese le vetture catalitiche. Ho la sventura di lavorare in centro e di abitare a San Mauro, in più devo timbrare il cartellino e prima accompagnare mia figlia all'asilo. Certo avrei potuto scegliere una combinazione migliore, tipo vivere a duecento metri dall'asilo e a piedi dal lavoro, ma sono bizzarra, mi piace complicarmi la vita o forse, come molti altri sfigati, non ho scelto un bel niente.

«Sono cioè obbligata ad utilizzare l'auto per spostarmi, anche se sarebbe meglio dire per sopravvivere. Solo un esempio, la scorsa settimana mi si è rotta l'auto e sono tornata a casa in bus, tempo impiegato: un'ora e cinquanta minuti. Pioveva sì, ma a Torino non è raro succeda. Insomma come farò ad arrivare al lavoro? Volando? O forse si dà per scontato che chi vive fuori dalla ZTL, ma ci lavora, debba sopportare sacrifici sempre più assurdi, senza che sia per altro dimostrato che le targhe alterne, ad esempio, portino reali benefici.

«Continuano a essere imposte limitazioni, senza offrire mezzi e valide alternative. Ho sempre rispettato la ZTL, ho subito il rincaro della sosta mensile (e 60 euro al mese sono davvero tanti), vorrei almeno fossero proposte ai cittadini, che devono usare l'auto, alcune possibilità realmente praticabili. I ripetuti inviti ad usare altre soluzioni, si scontrano infatti nella vita reale con l'oggettiva e cronica inefficienza dei mezzi pubblici o con progetti tanto strombazzati quanto mai realizzati, come i parcheggi di interscambio.

«Tutti bravi a proibire insomma, ma non a creare. Oltretutto come si può allargare la ZTL in una città che è già tutta una groviera?».

Lucia Carapellese

specchiotempi@lastampa.it

ON SERVIRNO AL VOSTRO BEM

AEM
AVVISO AI CLIENTI

Si comunica alla Gentile Clientela che la scadenza per il pagamento delle bollette dell'energia elettrica prevista per il 30 novembre è posticipata al 3 dicembre 2002, senza che ciò comporti alcun onere aggiuntivo.

La Direzione

AZIENDA ENERGETICA METROPOLITANA TORINESE SPA
Via Bertola, 48 10122 Torino - www.aem.torino.it

ROSATI
ELIMINA TUTTA LA MERCE DEL 2002
A PREZZI DI REALIZZO
FINO AD ELIMINAZIONE TOTALE
CON SCONTI DAL 20% AL 70%

SERVIZI PORCELLANA ★★★★★ STELLE

19 pezzi per 6 persone	~~€ 130,00~~	€ 55,00
38 pezzi per 12 persone	~~€ 260,00~~	€ 115,00
41 pezzi per 12 persone	~~€ 319,00~~	€ 159,00
53 pezzi per 12 persone	~~€ 329,00~~	€ 169,00

1000 ARTICOLI DI POSATERIA, COLTELLERIA, CRISTALLERIA
ARTICOLI REGALO, DETRAIBILI PER LE AZIENDE

ROSATI C.so Francia 349 - Torino - Tel. 011.40.32.740

17ª edizione
Giovedì Scienza
Città di Torino
Provincia di Torino
Regione Piemonte
M.I.U.R.
CentroScienza
LA STAMPA
Cittàconoscenza
STASERA
ore 17.45
Mario Di Palma
AL DI LÀ DEL DOLORE
Come spezzare il binomio malattia e sofferenza
Teatro Colosseo Via Madama Cristina, 71 Torino
INGRESSO GRATUITO
FONDAZIONE IL CUORE
Casa di Ricovero di Torino
COMPAGNIA
Info 011 839 4913 La Vetrina per Torino San Paolo 475
www.centroscienza.it - info@centroscienza.it

Per la pubblicità su: LA STAMPA

PK
publikompass
Filiale di Cuneo
Corso Giolitti, 21 bis - 12100 CUNEO - Tel. 0171.609.122 - Fax 0171.468.240

Scelta dell'Impresa di Onoranze Funebri
I "CONSIGLI" IN CORSIA: SONO DA DENUNCIA
Giubileo da sempre invita alla trasparenza e alla correttezza
...se gli incaricati delle imprese funebri vi contattano in ospedale o se il personale ospedaliero... vi indirizza alla scelta di un'impresa... si comportano in modo disonesto e violano dalla legge.
Inserto da "GUIDA ALLA FAMIGLIA IN LUTTO" edita dalla Croce di Torino
FUNERALE CLASSICO
2 milioni e 500 mila
(€ 1291)
Numero Verde 800.251645 24 ore su 24
GIUBILEO
LA PIU' STIMATA IMPRESA FUNEBRE DEL PIEMONTE
Tel. 011 96 13 913 SERVIZIO 24 ore su 24 - Sede centrale: C.so Regina Margherita 33, 1

PREZZI - TANGENZIALE: € 0,80; «CRONACHE DI NAPOLI», «CORRIERE DI CASERTA», «CORRIERE DI LUCCA», «IL DOMANI DI BOLOGNA», «IL CORRIERE DI FIRENZE», «LA VOCE DI MANTOVA», «IL CORRIERE MERCANTILE», «LA GAZZETTA DEL LUNEDÌ», «QUI CORRIERE - ROMAGNA» (1 € SOLO IL VENERDÌ), «CRONACHE DEL MEZZOGIORNO» NELLE AREE DI DIFFUSIONE INDICATE SUL GIORNALE LOCALE: € 0,85 CON «IL CORRIERE DI ROMAGNA» ON ROMAGNA E A IMOLA: € 1 - «ULTIME NOTIZIE REGGIO» - LA VOCE NUOVA DI PIACENZA» € 1,20 A RICHIESTA CON «IL MATTINO» NELLA PROVINCIA DI BOLZANO: € 1,40 - PREZZO DEL QUOTIDIANO ASSINANTESTO FACOLTATIVO CON CASSE IN VALLE D'AOSTA: € 0,10 - PREZZO DEL QUOTIDIANO CON I CD «LEGGENDE DELLA MUSICA» IN PIEMONTE, VALLE D'AOSTA E PROVINCE DI SAVONA E IMPERIA, € 6,10 - PREZZO DEL QUOTIDIANO CON IL CD «EL-E ED MA COME» IN PIEMONTE, VALLE D'AOSTA E LIGURIA DI PONENTE CON SPECCHIO AL SABATO OBBLIGATORIO IN TUTTA ITALIA AL PREZZO COMPLESSIVO DI € 0,90. PREZZI ESTERI: AUSTRIA, BENELUX, FRANCIA, GERMANIA, GRECIA, PORTOGALLO, SPAGNA € 1,80; IRLANDA, PAESI SCANDINAVI € 2; SLOVENIA SIT 320; SVIZZERA FRS 2,60; C. TICINO FRS. 2,50; UK GBP 1,20; USA $ 2,50

È nata un'auto nuova.
Anzi due.

Fiat Stilo Multi Wagon.
Fuori station wagon, dentro monovolume.

Scopri che c'è un nuovo modo di viaggiare, sorprendente, pieno di energia, pronto a rispondere ai tuoi desideri. È Fiat Stilo Multi Wagon, un progetto che unisce le linee e la capacità di carico di una station-wagon con la flessibilità e la versatilità tipiche di una monovolume. Posizione di guida alta, estrema modularità degli interni, sedili posteriori scorrevoli, moltissimi cassetti portaoggetti, bagagliaio funzionale e di grandi dimensioni con soglia d'accesso più bassa e più comoda. E poi, sicurezza attiva e passiva ai vertici della categoria e quattro motorizzazioni, due benzina 16v e due diesel JTD Common Rail, accomunate da alte prestazioni e bassi consumi. Fiat Stilo Multi Wagon. Due auto in una e il meglio di ognuna.

JTD

Fiat Stilo. Piena di vita.

FIAT